

GETAFE EXPRES

Director: Gustavo Jerez Alarnes

Número 41 - 6 de julio de 1.989

30 ptas

Semanario Informativo

EN BUSCA DE UNA SOMBRA

**Bono abandona
la "guerra" de
Anchuras
por Getafe**



**La directiva del Polígono S. Marcos
al borde de la disolución**

HORNO DE LEÑA

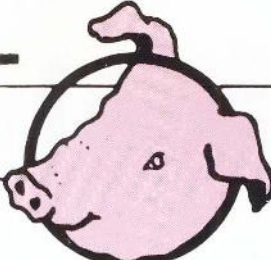
EL TOSTON 

CAFETERIA • RESTAURANTE

- **BODAS**
 - **COMUNIONES**
 - **BANQUETES**
 - **REUNIONES DE EMPRESA**

Cena-Espectáculo: **VIERNES Y SABADOS**

Carretera de Madrid-Toledo, Km. 9,300 • Apartado de Correos 158
Teléfono 682 82 62 - Extensión 247



EN BUSCA DE UNA SOMBRA

La llegada del calor convierte a las piscinas en el principal protagonista de estas fechas. La afluencia masiva a las mismas hace que la lucha por una sombra y un espacio de agua mínimo para disfrutar del baño no sea fácil. La huida a la piscina en busca de momentos más “refrescantes” es lo que prima.

(Págs. 37-39)

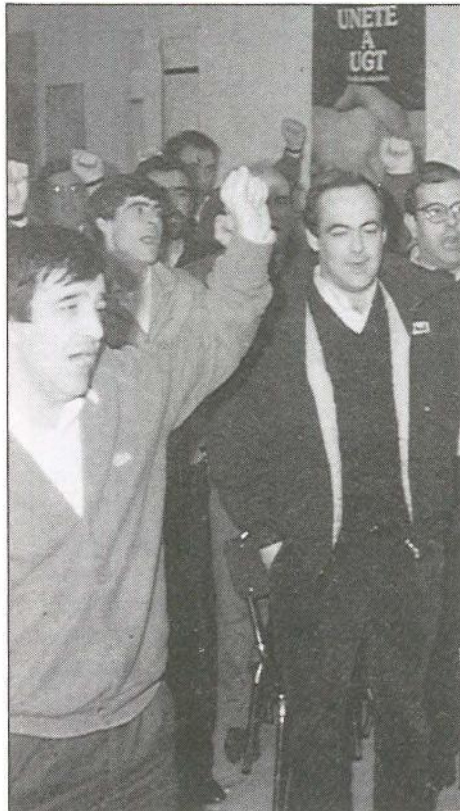

BONO ABANDONA ANCHURAS POR GETAFE

El presidente de la Comunidad Autónoma de Castilla-La Mancha, José Bono, visitó Getafe la semana pasada para inaugurar la nueva Casa Regional de Castilla-La Mancha. Mientras, en la pequeña localidad de Anchuras se viven momentos de tensión y de lucha con motivo del intento de Defensa de implantar en esta zona manchega un campo de tiro.

(Págs. 12-13)

LA DIRECTIVA DEL POLIGONO S. MARCOS AL BORDE DE LA DISOLUCION

La Junta Directiva y la Asociación de Empresarios del Polígono San Marcos se encontraban, al cierre de estas páginas, al borde de la disolución. La sombra de la dimisión planeaba con fuerza sobre ambos estamentos. La mala actuación del SEPES y de los responsables municipales ha provocado esta situación límite.

(Pág. 17)

I N D I C E

¡Qué país!	5
El tinglado getafense	7
Desde la tarima	8
Editorial	9
Local	11-17
Reportaje	12-13
Su turno	18
Pueblos	21
Economía	22-23
Agenda económica	25
Deportes	27-35
Reportaje	37-39
Agenda Cultural	42-43
Cultura	44
Toros	46
Estilo Expres	48-49
Ocio	50

SI BUSCA plena SEGURIDAD

- *Sistemas de Vigilancia y Seguridad Integral.*
- *Sistemas Electrónicos de Alta Tecnología.*
- *Sistemas de Control de Acceso y Presencia.*
- *Sistemas contra Incendios.*
- *Protección Civil.*

SU Seguridad



PONGASE EN MANOS DE PROFESIONALES

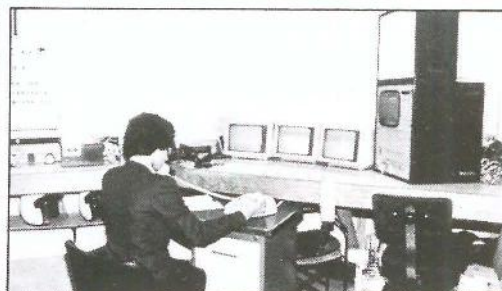
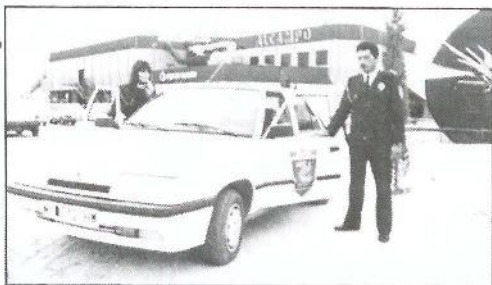

CONAVISE, S.A.
COMPAÑIA DE VIGILANCIA Y SEGURIDAD
R.D.G. S.-288
Avda. Orellana, 12 - 1º C - Teléf. 693 18 87
LEGANES (Madrid)

El juez le pregunta a la presuntamente violada si llevaba bragas

Toda vez que "el escándalo del juicio de la minifalda" ha quedado atrás y que las señoras y señoritas de este país pueden pasear con minifalda sin que eso signifique que vayan pidiendo a grito pelado que quieren ser violadas, el juzgado en cuestión vuelve a mostrar una especial sensibilidad por la ropa (interior y exterior) de las mujeres que denuncian una violación.

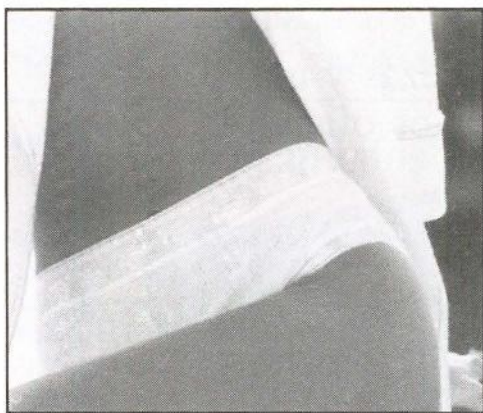

La semana pasada el juez le preguntó a la presunta violada si llevaba bragas... (?) Repetimos: el juez le preguntó a la presunta violada si llevaba bragas... (?) Resulta conmovedor la preocupación de estos jueces por la vestimenta utilizada por las mujeres que denuncian violaciones, absolutamente conmovedor, claro que si lo quieren saber lo tendrán que preguntar ya que normalmente las mujeres que denuncian violaciones no pertenecen a la jet. Menos mal que respondió que sí. ■

Cuidado con los piropos

El piropo vuelve con fuerza, con tanta que fuerza que hay que tener extremo cuidado al soltar uno. No en vano en Gerona el padre de una joven le metió una paliza de mucha cuidado a un piropeador que se había dirigido a su hija.

Así que ya saben cuando se crucen con unos ojos que les llamen la atención piensenseló dos veces antes de decir el típico: "ojazos", porque ojazos los que le pueden poner a usted como el padre de la moza se encuentre por allí cerca. ■



Los profesores y la sexualidad

Una encuesta realizada por el Ministerio de Educación revela que los profesores sufren "inhibición sexual" en época de exámenes. La encuesta revela resultados trágicos para los docentes ya que junto a esta circunstancia sitúan a las enfermedades psiquiátricas como segunda causa de baja laboral.

El Ministerio ha decidido diseñar un Plan Piloto de reconocimientos sanitarios para los profesores de EGB con la intención de solucionar estas situaciones, si bien no estaría de más que en las Escuelas de Magisterio junto a los nuevos métodos pedagógicos los alumnos estudiarán las "Nuevas Técnicas de Inmunidad Psiquiátrica" para profesores porque de otra forma van a terminar todos como un auténtico cencerro. ■



MECANIZACIONES EN GENERAL
ESTAMPACIONES Y UTILLAJE
CALEFACCION

INDUSTRIAS

CEL

FABRICADOS

LEMA

APARATOS PARA IMPERMEABILIZACIONES

C/ Impresores, 38
28906 GETAFE (Madrid)

Tels.: 695 99 71
695 60 07

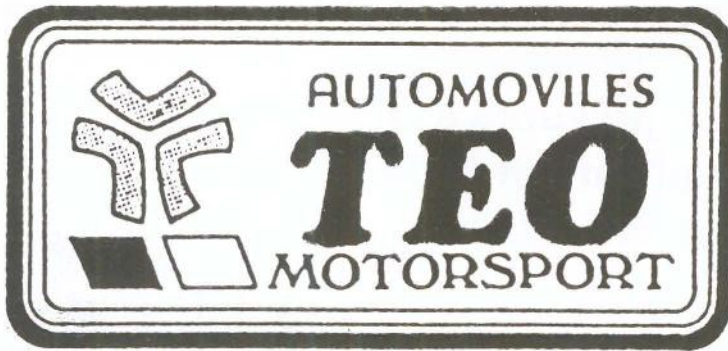

NO COMPRE UN AUTOMOVIL DE IMPORTACION
SIN ANTES VISITARNOS

200 AUTOMOVILES SEMI-NUEVOS

12 meses de garantía por escrito, piezas y mano
de obra, y se puede pasar en servicios oficiales.

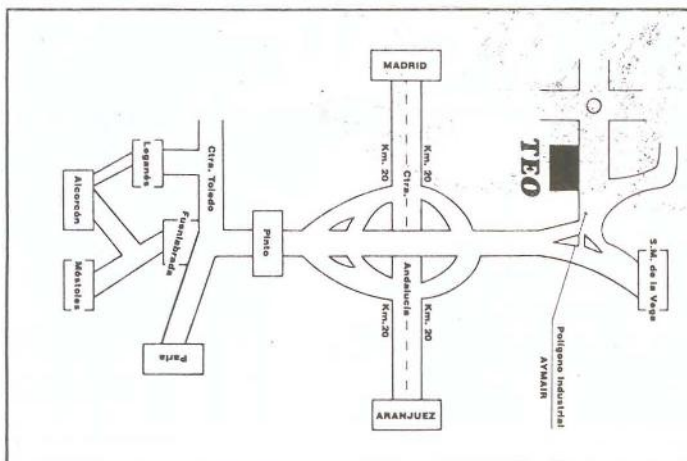
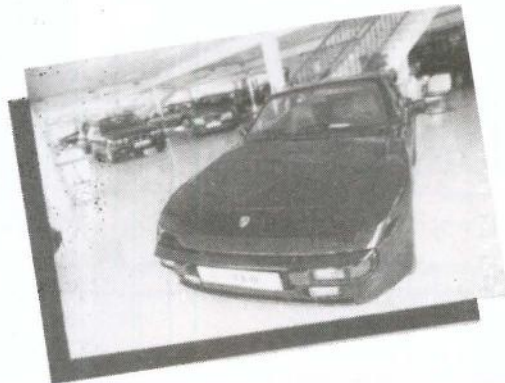
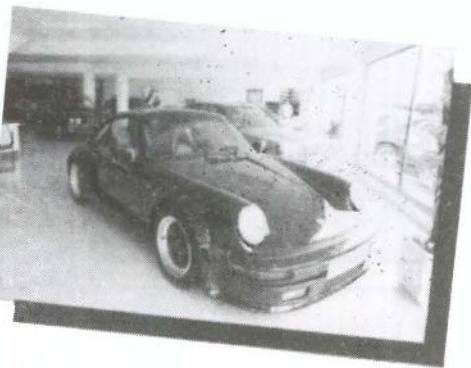

VOLVO



**POLIGONO INDUSTRIAL AYMAR,
PARCELA C-3
SAN MARTIN DE LA VEGA (MADRID)**
Telfs. (91) 691 34 47
691 30 47
691 56 86

EL TINGLADO GETAFENSE

Abusones

Dicen las "malas lenguas" ..., aunque en esta ocasión a nosotros nos lo han contado las "buenas", que cierto "personaje público local" se dedica a "promocionar" la publicidad de un medio de información local.

Unas llamaditas telefónicas, unos buenos consejos y ¡hala!, a rellenar página que para eso estamos.

Y oiga, es que en este "jodido" (y con perdón) pueblo parece que todos no somos "hijos de Dios", pues como dice el refranero popular:

"Con buena... bien se ...", y ustedes ya me entienden. ¿O no? ■



Yo te doy, tu me das

Desde luego nadie sabe, bueno algunos si lo tienen que saber, lo que tendrán las poltronas futboleras, pero el caso es que los que la tienen no la quieren soltar. Así pasa, que se están ofreciendo los cargos y puestos como si de un gobierno municipal se tratara.

El "presi" llama a uno de los "críticos" y le ofrece un sabroso huequecito en su junta y parece ser que no ha sido a uno solo, sino a varios más, y claro, ya saben ustedes que al final todo se sabe y aunque "algunos otros" quieran rizar el rizo, al final el ridículo siempre lo harán los mismos. Y sino el tiempo lo dirá. ■

Enhorabuena al Sr. Comisario

Ante el aumento de hechos delictivos de mayor o menor importancia en el tramo en obras de la calle Madrid, nuestros responsables policiales han decidido actuar rigurosa y contundentemente para evitar los mismos.

Los comerciantes de dicho tramo, han manifestado que las medidas sugeridas por dicho responsable policial les parecen muy oportunas y efectivas, elogiando de manera muy grata al comisario Valderas, quien ha tomado serio interés en este tema.

Nos piden estos comerciantes que desde aquí demos las gracias al Sr. Comisario y no solo lo hacemos sino que nos sumamos a la felicitación. ■

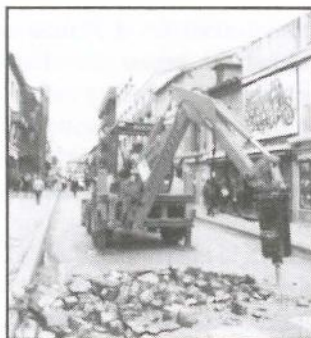

Vivan los novios

Enhorabuena anticipada al Sr. Peribañez, Director de Radio Getafe, con motivo de su próximo enlace matrimonial.

La boda a celebrar en la capital aragonesa, a buen seguro contará con presencia de infinidad de amigos y conocidos de este maño que lleva seis meses en Getafe. Enhorabuena a su pareja y como se suele decir en estos casos: "Que seáis muy felices y que VIVAN LOS NOVIOS". ■

Hazte socio de la Cruz Roja. Harás bien

NOMBRE Y APELLIDOS _____

DIRECCION _____

CODIGO POSTAL Y POBLACION _____

FECHA _____ DNI _____

DATOS BANCARIOS
(Banco o Caja y Nº de cuenta) _____

BANCO O CAJA _____

SUCURSAL _____

DIRECCION _____

Sr. Director:

Ruego abonen a CRUZ ROJA ESPAÑOLA, con cargo a mi cuenta corriente/libreta vista nº _____, los recibos anuales correspondientes a mi aportación como socio colaborador.

FECHA:

FIRMA:

CUOTA ANUAL

2.400 Ptas.

5.000 Ptas.

Otra superior Ptas.

Enviar cumplimentado a:
Asamblea Comarcal de
Cruz Roja Española
C/ Leganés, 15
28902 GETAFE (MADRID)
Tel. 695 60 47



Desde
la tarima

Verano a la "española"

Generalmente el verano goza de más simpatías que otras épocas del año, incluso que la primavera, época sentimental y periodo físicamente alegre por excelencia. Pero el verano cae bien porque se identifica con conceptos como "descanso", "vacaciones", "hobby" y otros similares, que tanto nos atraen. Y si para un adulto siempre es acogedor y bienvenido el verano, qué decir de los miles de niños que ven como divisiones, gramática y colegio perviven vagamente en el recuerdo durante tres meses como si de una pesadilla se tratara.

Podría plantearse el trasladar las vacaciones al invierno. La Navidad puede, en este sentido, ser un buen punto de referencia. Sin embargo, el verano reúne una serie de características que le convierten más que en época de ocio, en una mala época para trabajar. El calor reduce el rendimiento y por contra es susceptible del disfrute colectivo.

En España se saca partido al verano. Nuestro espíritu mediterráneo, el exquisito gusto gastronómico y la debilidad por bebidas alcohólicas sin demasiados grados son explotados durante estos meses. Siempre bebemos y siempre comemos, pero parece como si durante estos meses el deleite aumentará considerablemente.

Y es que el español tiende a que el verano haga lo que quiera con él, mientras que en otros sitios se intenta hacer lo que se quiera con el verano. Aquí el dormir se convierte en un hobby, la noche sabática en una necesidad, el viajar en un antojo; tal

En España se saca partido al verano. Nuestro espíritu Mediterráneo, el exquisito gusto gastronómico y la debilidad por bebidas alcohólicas sin demasiados grados son exportados durante estos meses. Siempre bebemos y comemos, pero parece como si durante estos meses el deleite aumentara considerablemente.

vez una vez más los Pirineos y el estrecho de Gibraltar se erigen en barreras insalvables y definitorias. Y no se puede decir que esta manera de concebir el verano no sea buena. De hecho, en el norte se acostumbra rápido y toman apego a estas costumbres. No es difícil ver en nuestras playas un excepcional rubio de ¿ojos azules?, de piel patéticamente blanquecina, que representa a la raza trabajadora, al norte, al ejemplo del mecánico pundonor, durmiendo sobre la maltratada arena de la playa, seguramente recién comido y sin pudor alguno. De la misma forma que no es difícil ver a un vecino sureño como corteja entre su oscura piel un vaso alargado de cerveza y lo pasea con absoluta naturalidad, con tanta que podría parecer que fue engendrado con él. No, tampoco es extraño. Como puede que en un futuro cercano tampoco lo sea el ver a un visitante

de tez amarillenta en una tasca y tomando un fino sin el acompañamiento de una cámara de fotografiar, siquiera una de miniatura.

Exportamos el verano, nuestro verano, del que dignamente disfrutamos, ya sea en Yuncos, ya en San Sebastián.

Tal vez por eso el español es un buen viajante. En el extranjero europeo no se somete a los abatares del tiempo. Es anárquico en la concepción del tiempo, porque son vacaciones. Impone su ritmo y le contagia. Puede dormirse sin pudor al pie de la torre Eiffel o en las derruidas gradas del Coliseo, porque es verano.

Difícilmente comprendemos e incluso nos apenamos de los americanos que disfrutan del verano entre el 21 de diciembre y el 21 de marzo; ¡qué frío!, las fechas estivales solo pueden serlo en junio, julio y agosto.

El verano es una forma de vida, seguramente una liberación, eso debe suponer que sabemos vivir el verano y no el invierno. Y la mayor diferencia entre una y otra época no es la temperatura sino la forma de vivirla.

En el verano elegimos nuestras preferencias, desarrollamos nuestras frustraciones y, a diferencia de otras épocas del año, somos más lo que queremos ser o lo que somos. Vamos, si se quiere, más por la vida de aventureros y dejamos a un lado nuestra faceta de "aventurados".

El verano es una forma de vida. En nuestro caso seguramente la auténtica. ■

Merino Alonso es psicólogo

**GETAFE
EXPRES**

Director:
Gustavo Jerez Alarnes

Redactores:
Manuela Ortiz,
Soledad Galiana,
Esther García,
Marcial Donado,
Andrés Díez,
José Antonio Jimenez,
Miguel Martín,
Ana M^a Salamanca,
Raul Castillo

Diseño y Montaje:
M^a Angeles G. Cubas

Dibujante:
Jesús Ramos

Fotografía:
Miguel Martín

**Redacción, Publicidad
y Administración:**
C/ Cuestas Bajas, 11-1^o
28901 Getafe
MADRID
Teléfono: 682 58 64
Depósito Legal:
M.41.151-1987

SU TURNO



682 58 64

Política de mociones

El comunicado elaborado por varios alcaldes socialistas de la zona sur criticando la moción de censura del centro-derecha en el ayuntamiento de Madrid y mostrando su apoyo a Juan Barranco vuelve a poner de relieve la ilógica y si se quiere pedantería que en ocasiones envuelve las acciones de algunos mandatarios socialistas.

Son de esas cosas que hacen evidente la prepotencia del partido gobernante y su afán de protagonismo.

Seguramente la moción de censura que ha desbancado a Barranco del ayuntamiento de la capital tenga muchos, demasiados incluso, puntos criticables. La forma, todo lo que ha envuelto a estas semanas de censura (escándalo de compra-venta de votos, elecciones, etc) ha devaluado o al menos oscurecido esta moción, la cual por otra parte otorga la alcaldía a un partido con un exiguo y pobre apoyo popular.

Lo cierto es que si existen puntos fácilmente criticables en la forma en la que se ha desarrollado esta moción. Pero precisamente el hecho de desbancar a Juan Barranco de la alcaldía es perfectamente lícito de la forma en que se ha hecho, dicho de otra forma: no supone ningún pecado, ni acto masónico el quitarle el poder a los socialistas siempre que sea amparándose en el precepto constitucional.

Se pone el grito en el cielo y huele a fascismo y a nacionalsocialismo todo lo que no sea la socialdemocracia "soista". No hay alternativa, nadie, solo el omnipotente PSOE puede gobernar, mal pero puede. Y lo cierto es que de momento no se puede saber, puede que sea así y puede que no. Es más, la desastrosa, torpe e inoperante oposición ha hecho bueno al poder socialista, ha evitado su desgaste y ha hecho en más de una ocasión bueno el famoso dicho "más vale lo malo conocido que lo bueno por conocer".

Miedo da pensar qué pueden hacer (porque deshacer la verdad es que hay poco que deshacer) los nuevos ediles, miedo por no decir pavor. Habrá que esperar por el bien de Madrid que el mando alivie la torpeza, pero de lo que no cabe la menor duda es de que van a tener una oposición más crítica de lo que lo fueron ellos, una oposición hábil que incluso puede revitalizar y fortalecer a su partido desde ese sitio durante los dos próximos años. Los socialistas serán, a buen seguro, mejor oposición de lo que lo fueron el resto de los grupos, tanto a su derecha como a su izquierda.

Al menos quedará patente la vulnerabilidad socialista y puede que incluso se demuestre que otros también lo saben hacer mal, porque parece poco probable que les salga bien. Antes al contrario, el poder puede terminar con un partido que nunca ha llegado a cuajar, un partido que recientemente ha sido el "gran" derrotado en los comicios europeos.

Igual retornando el partido socialista a sus orígenes vuelve a ser lo que era, quién sabe. ■

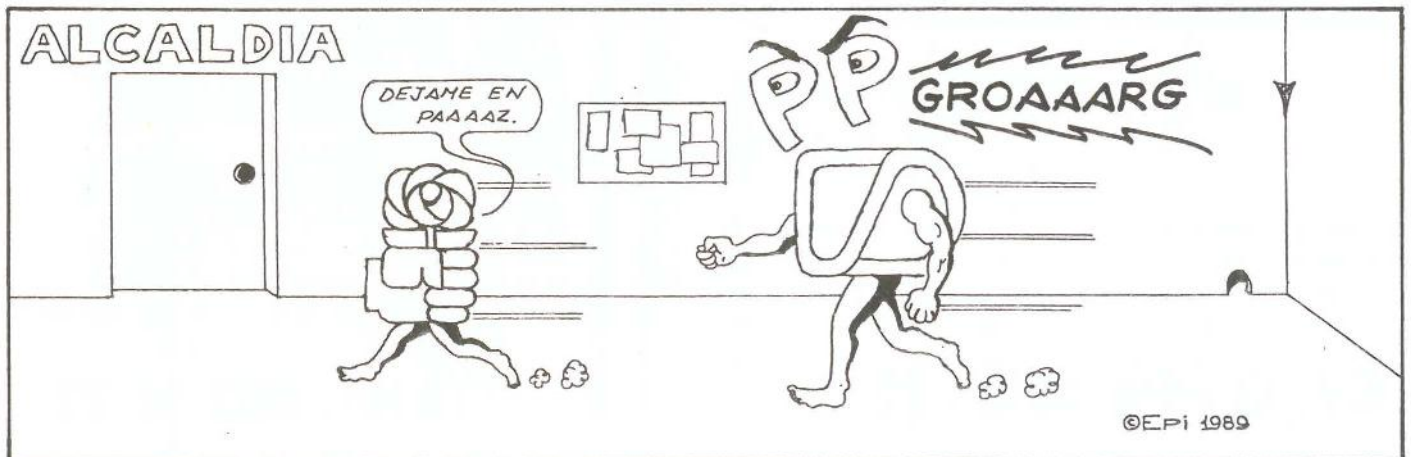

EUROCOR, S. A.

ALMACEN CORTE DE CHAPA A MEDIDA

Políg. San Marcos

C/. G - Parcela C - 22

Teléf. 682 81 82

Ap. Correos, 48 - Getafe

28900 Getafe (Madrid)



**EQUILIBRADO de ROTORES
EJES
TURBINAS
POLEAS, etc.**

C/. G - Parcelas 23-24

Polígono San Marcos

Teléf. 682 16 22

GETAFE (Madrid)

La huelga en RENFE agravó la operación salida

La huelga de 24 horas que los trabajadores de RENFE mantuvieron el pasado viernes día 30, entorpeció la operación salida. Algunos actos de sabotaje hicieron que los servicios mínimos no se desarrollarán con normalidad, a pesar de todo la operación salida se realizó con las dificultades típicas de otros años.

A pesar de los sabotajes en algunas líneas, la que cubre el trayecto Getafe-Atocha no registró incidentes reseñables. El menor número de personas que utilizan esta línea durante estas fechas hizo que los servicios mínimos se cumplieran con normalidad.

Pese a todo los paros ferroviarios repercutieron negativamente en la operación salida que, en concreto el día 30, se realizó escalonadamente y teniendo como horario de mayor fluidez circulatoria el comprendido entre las dos y las cuatro y media de la tarde.

Se estima que el 70% de los vehículos de la comunidad madrileña transitaron por las carreteras de nuestra comunidad durante los dos días en los que se prolongó la operación salida.

Con la intención de favorecer la fluidez en la circulación rodada, la Dirección General de Tráfico estableció una serie de medidas que impedían y prohibían la circulación por los arcenes a todos los vehículos, así como la limitación del tránsito de vehículos con más de 3500 kilos de peso.

Otro de los problemas graves con los que tropezó el conductor en esta primera "operación salida" del 89, fueron la gran cantidad de kilómetros en obras que hay en nuestras carreteras.

Concretamente 5000 kilómetros están afectados por la realización de estas obras que fueron paralizadas durante estos días.

De momento la solución al conflicto por el que atraviesa RENFE todavía no se ha encontrado. El paro de 24 horas del pasado día 30 fue, de momento, el último de una serie continuada de ellos que se intercalan con paros parciales entre semana. ■

G.J./E.G.

EL VISOR

Una Diócesis para Getafe

Getafe contará en un futuro próximo con una Diócesis "satélite" en la Comunidad de Madrid. La otra Diócesis de estas características en nuestra comunidad estará enclavada en Alcalá de Henares.

Esta decisión, adoptada por las autoridades episcopales de nuestro país, ha provocado reacciones contrarias en la vecina localidad de Leganés, cuyos mandatarios reclamaban la ubicación en este municipio de la nueva Diócesis. ■

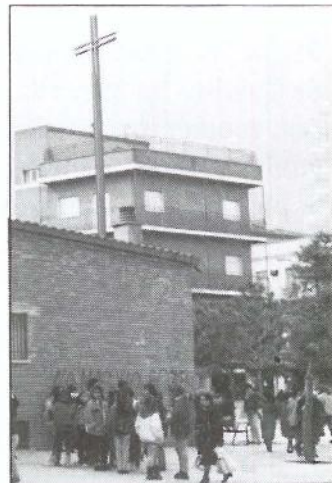

Incendio

Un incendio de importantes dimensiones, si bien no tuvo consecuencias alarmantes, se provocó la semana pasada en las afueras de Getafe.

El incendio provocado en las inmediaciones de Metalinas afectó a una extensión de aproximadamente 200 mts² de pastos.

El incendio se produjo como consecuencia de las altas temperaturas y la escasez de lluvia. ■



Aumentan los robos en la C/ Madrid

El continuo incremento de actos delictivos en la C/ Madrid a raíz del inicio de las obras en la céntrica calle, ha hecho que se haya reforzado la vigilancia policial en la zona. A esta circunstancia hay que unirle el descontento de un

sector importante de los comerciantes como consecuencia del retraso que sufre la iluminación de la calle, hecho que se produce varias horas después de que haya desaparecido la luz natural. ■

Anchuras, la otra cara de La Mancha

Mientras en Getafe se procedía a la inauguración de la Casa Regional de Castilla-La Mancha, la localidad manchega de Anchuras atraviesa por momentos difíciles y mantiene una lucha desigual contra el gobierno y el Ministerio de Defensa. David no ceja ante Goliat, Santiago Martín, alcalde de Anchuras, no ceja ante Narcís Serra.

Anchuras es una pequeña localidad manchega de 536 habitantes, 536 habitantes que se han unido para decir "no" al campo de tiro que Defensa quiere instalar en esta zona. Cabañeros contó con el apoyo de casi todos, incluso con el del presidente regional, José Bono, quien ahora abandona la causa de los anchureños y se ciñe a las prerrogativas de su partido. Al frente de esos 536 anchureños se sitúa su alcalde, el independiente Santiago Martín. Soltero de 26 años, Santiago trabaja, como el resto del pueblo, en el campo, su medio de vida, tarea que intenta compaginar con las labores de alcalde. Es

el menor de cinco hermanos (4 varones y 1 mujer), apegado al pueblo y convencido de que se puede cometer con él una injusticia de consecuencias irreversibles, alcalde y pueblo se han movilizado proponiéndose cortar el paso a todo aquel que pueda colaborar en la instalación del campo de tiro.

La madre de Santiago refleja también el sentimiento del pueblo y no tiene reparos en afirmar que "si viniera por aquí el ministro yo le cantarías las 40, y en bastos".

La elección de Anchuras para instalar el campo de tiro está rodeada de argumentos contradictorios. El teniente coronel de Aviación José Luis Martín Cervera publi-

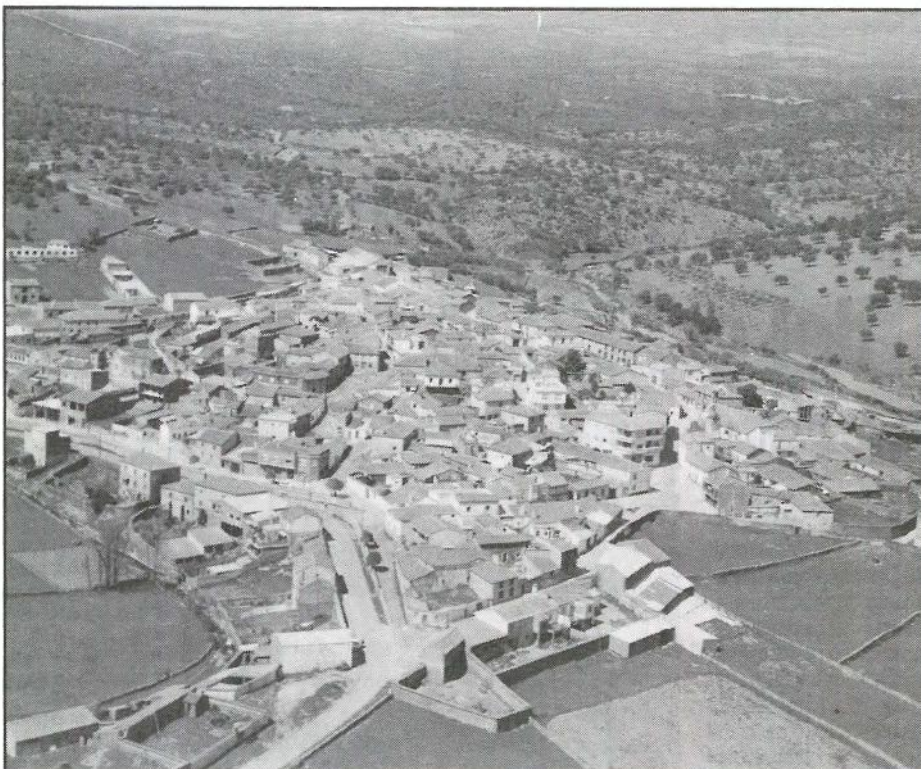

Vista panorámica de Anchuras.

Santiago Martín,
alcalde de
Anchuras

“Bono ha sido cómplice en la elección de Anchuras”

¿Se podría llegar a la violencia?

Por nuestra parte no, nuestra intención no es esa, ya veremos hasta donde se llega.

¿Qué diferencias sustanciales existen entre Anchuras y Cabañeros?

Primero, Anchuras es el mismo ecosistema de Cabañeros. En Cabañeros Defensa tenía 16.000 Ha., que es lo que querían, aquí tienen 6.000 Ha. Aquí hay un núcleo de población a 3 Kms., en Cabañeros estaba a 9. Nosotros tenemos cerca una Central Nuclear que ahora no funciona pero que algún día lo hará.

Entonces por qué Anchuras

Para mantenerse Bono en la presidencia de la region tuvo como bandera Cabañeros, porque sino lo hubiera tenido bastante crudo. Al buscar alternativa se tuvieron en cuenta bastantes cosas. Anchuras es un pueblo pequeño, olvidado, casi metido en Extremadura, en el que hay poca gente.

¿Por qué vuestro presidente regional se unió a Cabañeros y no a Anchuras?

Lo que no va a hacer ahora es oponerse

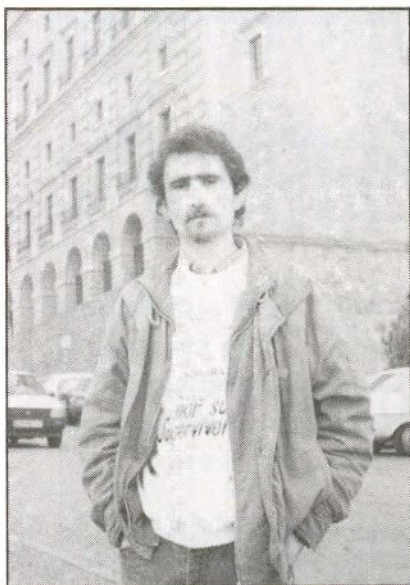

al gobierno central. El ha sido cómplice en la elección de Anchuras. Las cosas caen por su propio peso. No se qué clase de presidente tenemos. Solo se crean vertidos residuales, centrales nucleares... Se están cargando los montes de Toledo. Que apoyen la causa de Anchuras.

¿Cómo se desarrolló la convivencia con los militares?

Los militares me han dicho que hay que dialogar. Yo no me niego a dialogar, se puede cambiar de opinión hablando, pero siempre con los medios de comunicación delante para que no se trasgiversen las posturas. Yo creo que lo de los militares fue una estrategia pero la verdad es que fueron amables con todo el mundo.

¿Hasta dónde vais a llegar?

En principio está dando resultado lo que estamos haciendo, llevamos así un año y medio y aquí estamos. Pase lo que pase quedará una lección al gobierno, al poder: que cada vez que intenten ubicar algo así en un pueblo no menosprecien a la gente sencilla, a la gente inculta. ■

G.J.



Los vecinos de Anchuras manifiestan "su voluntad".

có un artículo en la "Revista de Aeronáutica y Astronáutica" en el cual señalaba los requisitos de seguridad y socioeconómicos que debe reunir un campo de tiro. En el artículo se resaltaba la necesidad de que el campo de tiro tuviera una dimensión mínima de 16.000 Ha., condición que, paradójicamente, sí cumplía Cabañeros y no cumple Anchuras. El campo de tiro que se pretende instalar en esta última localidad abarcará una superficie de 6.000 Ha., cuestión que hace difícilmente comprensible la decisión de Defensa. Por otra parte el ecosistema de esta zona es, al igual que en Cabañeros, altamente valioso. Las fincas afectadas por el polígono de tiro

producen más de dos millones de kilos de cereales al año y son ricas en caza mayor y menor.

Hace pocos días los militares estuvieron realizando tareas de medición en el lugar elegido, el trato con ellos fue cordial y los propios vecinos aseguran que "se comportaron con absoluta cordialidad con todo el mundo".

Pero en el aire está todavía el futuro del campo de tiro y de Anchuras, de momento el pueblo está dispuesto a hacer "lo que sea" para evitar la construcción de un campo de tiro que le está dando demasiados problemas a Defensa. ■

Gustavo Jerez

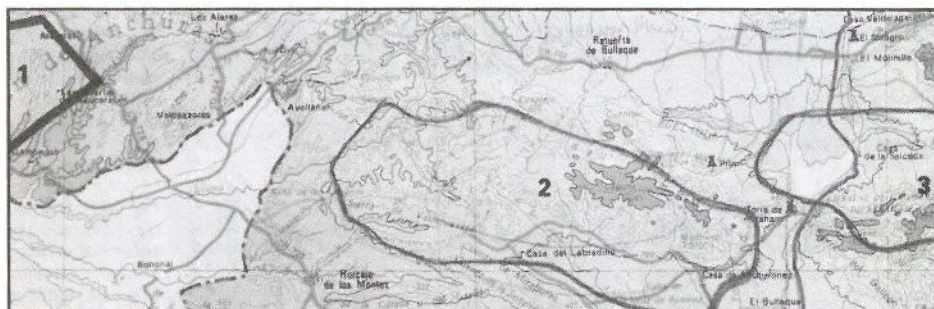

El gráfico muestra la diferencia de superficie entre el campo de tiro de Anchuras (1) y el parque natural de Cabañeros (2), el recuadro nº 3 muestra las fincas de ICONA, Mario Conde y Juan Abello.

DESCUBRA LA GAMA **FIAT**

Y ESTE VERANO VETE DE VACACIONES!!

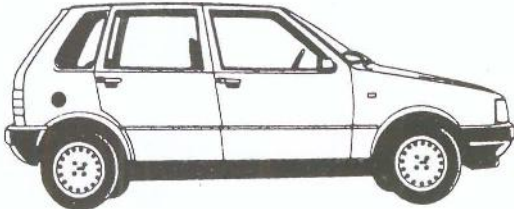

FIAT UNO P.V.P. DESDE: 950.950



FIAT REGATA P.V.P. DESDE: 1.298.080



FIAT TIPO P.V.P. DESDE: 1.477.630



FIAT CROMA P.V.P. DESDE: 2.263.660

con tu FIAT
equipado con un



RADIO TELEVISOR
que te regalamos

en...

**ABIERTO SABADOS
Y DOMINGOS**

FIAT

... TU CONCESIONARIO OFICIAL:

LORENZO SALCEDO, S. A.

Carretera de Toledo, Km. 14,500 - GETAFE (MADRID)

Teléfonos 681 62 63 - 681 63 95

El presupuesto, cubierto por el ayuntamiento, asciende a 47 millones

José Bono inauguró la Casa Regional de Castilla-La Mancha

El presidente de la Comunidad castellano-manchega, José Bono, inauguró la pasada semana en nuestra localidad la nueva Casa Regional de Castilla-La Mancha. La nueva sede de los castellano-manchegos ha sido realizada por el ayuntamiento y su presupuesto asciende a 47 millones de pesetas.



Aspecto que presentaba la nueva Casa Regional 24 horas antes de ser inaugurada

Al acto acudieron también el alcalde y diversas personalidades políticas y militares de Getafe. José Bono aseguró que de las casas regionales que ha visitado "esta es, sin duda alguna, la que más me gusta".

En Getafe hay cerca de 30.000 personas que proceden de esta comunidad, una cifra importante que ha pesado en la decisión municipal de invertir 47 millones de pesetas para construir esta nueva Casa Regional que se une a las que en un futuro próximo se inaugurarán en nuestra localidad.

El presidente castellano-manchego se mostró satisfecho del cambio experimentado por Getafe en los últimos años, "cambio -aseguró- que se ha producido a mejor gracias a los trabajadores de aquí y a los que han venido de fuera". La Casa Regional inaugurada el pasado

día 30 debía de haberlo estado hace mes y medio. En un principio se fijaron las fiestas de Getafe como fecha para su inauguración. Sin embargo el ritmo, lento, de las obras, obligó a posponer el acto, el cual se había incluido en el programa de fiestas. Si bien las obras no han llegado a finalizarse, se estima que en 15 días lo habrán hecho en su totalidad.

José Bono hizo alusión a la condición de manchego de Pedro Castro, alcalde de Getafe. El presidente regional afirmó que "un alcalde de Tomelloso no puede ser un mal alcalde" y prefirió no profundizar en la problemática que asola a su Comunidad motivada por la instalación del campo de tiro en Anchuras.

Tras las palabras de José Bono, de Pedro Castro y del presidente de la Casa Regional de Castilla-La Mancha de Getafe, tuvieron lugar diversos actuaciones.■

La nueva discoteca debería haberse inaugurado el día 29

Se retrasa la apertura por carecer de licencia

La nueva discoteca de verano Tropic-Costa que estaba previsto se inauguraría el pasado día 29 no pudo hacerlo pese a que cientos de jóvenes se dieron cita en ella.

Fuentes municipales han asegurado a GETAFE EXPRES que la inauguración no pudo realizarse al carecer de licencia de apertura.

La nueva discoteca veraniega que aprovechará la infraestructura de la piscina Costa de Vigo ha sido acondicionada al estilo de otras de la zona. Este tipo de discotecas han tenido durante los últimos años una masiva aceptación, motivo por el cual están proliferando.

La construcción de una gran pirámide que servirá de "pista de baile" en el interior del recinto ha sido, al parecer, el motivo que ha impedido la apertura en la fecha prevista.

Cientos de jóvenes se dieron cita en la entrada, provocando problemas circulatorios.■

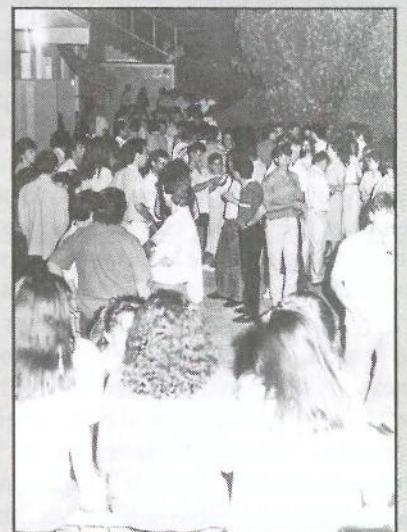

Cientos de jóvenes se dieron cita en la nueva discoteca.

Gregorio Peces Barba en la Universidad Carlos III

“Prefiero ver el futuro desde una óptica positiva”

El ex-presidente del Congreso y Rector de la Universidad Carlos III, Gregorio Peces Barba, volvió a visitar el campus de Getafe con la intención de mantener un control directo y continuado sobre el ritmo de las obras. Peces Barba volvió a fijar la fecha de septiembre como la del inicio del primer curso de Derecho en la nueva Universidad.

Esta es la segunda visita que el Rector realiza al campus de Getafe en menos de un mes.

Gregorio Peces Barba volvió a reincidir en la apertura del curso académico para el próximo mes de septiembre, que se realizará, aseguró, “con un límite de 400 alumnos en 1º de Derecho”. Sin embargo reconoció que “las obras no van a estar terminadas a finales de septiembre pero estará lo suficientemente adecuado para que la gente pueda venir, para que puedan venir los profesores”.

“Vence y triunfa el más fuerte”, lema de la Universidad

El lema de la Universidad Carlos III podría ser “Vence y triunfa el más fuerte”. Esta sentencia versa en una medalla de Carlos III que data del siglo XVIII, concretamente de 1768. La sugerencia ha sido realizada por el propio Rector quien ha estimado que es la más adecuada para resaltar el espíritu del nuevo campus.

Peces Barba se mostró convencido de que Getafe y la zona sur en general “van a notar la presencia de la universidad, no solo por los estudiantes, aquí vamos a traer a los más prestigiosos profesores del mundo, novelistas, literatos, deportistas... a dar conferencias. Hay una faceta que no vamos a olvidar y que llamamos ‘extensión universitaria’ “. De esta forma el Rector quería dejar constancia del acercamiento de la Universidad a la población.

Los alumnos que comiencen el curso en Getafe el próximo mes de septiembre



Gregorio Peces Barba observa la marcha de las obras.

serán los primeros universitarios que estudien en la zona sur ya que en Leganés el inicio de las clases se postergará.

Al igual que hiciera hace 15 días, el ex-presidente del Congreso resaltó la labor científica y de investigación que se desarrollará en el nuevo campus, investigación que se llevará a cabo en un principio en los campos de Economía y Derecho, estos proyectos se pondrán en marcha durante el próximo curso académico.

Solo comienza Derecho

También hizo hincapié en la ausencia de masificación y los beneficios que dicha ausencia lleva consigo.

Aseguró no querer pensar en el futuro y en

las posibles deficiencias y masificación que podría aquejar a la nueva Universidad, al contrario, ha decidido trasladarse al campus el próximo mes de septiembre con la intención de mantener un contacto diario con el mismo. El nuevo Rector no tuvo reparo en confesar que sentía un cierto sentimiento de culpabilidad por no poder acudir con mayor asiduidad a constatar el estado de las obras.

Pese a que el ritmo de las obras se está forzando durante las últimas semanas, la hora de la finalización de las mismas queda aún lejos en el tiempo. De ahí la postergación del inicio del curso académico en el resto de las ramas (solo comenzará Derecho), las cuales se iniciarán en el 91. ■

G.J./E.G.

Junta Directiva y Asociación de Empresarios al borde de la disolución

El Polígono San Marcos al borde del caos

La Junta Directiva y la Asociación de Empresarios del Polígono San Marcos se encuentran al borde de la disolución. Al cierre de este número, Junta Directiva y Asociación estaban a punto de dimitir y de dejar, por lo tanto, sin órganos de representación al Polígono, que lejos de abandonar y alejarse de la polémica y de solucionar los problemas ve como se acrecienta la crisis. Los empresarios se muestran convencidos de que La Sociedad Estatal para el Equipamiento y Promoción de Suelo (SEPES) y el propio ayuntamiento de Getafe son los grandes responsables de la crisis y situación del polígono.

Los empresarios consideran que ha caído ya la gota que ha colmado el vaso. La aparente pasividad del ayuntamiento; cuya actitud está mediatizada por la presencia de un órgano estatal como el SEPES y la dejadez, abandono e incumplimiento de promesas de este, hacen que el Polígono esté atravesando por una situación límite.

La dimisión de la Junta Directiva y de la Asociación de Empresarios se produce al considerar éstos que "nadie hace caso, se están riendo de nosotros". Consideran que el SEPES ha incumplido todos los acuerdos y que tiene en un absoluto abandono al Polígono.

El gobierno municipal no ha sido capaz de solucionar la situación, en gran medida porque no ha sabido en ningún momento presionar al SEPES, al ser ésta sociedad estatal.

En un año, ayuntamiento y SEPES no han sido capaces de crear la Junta de Conservación del Polígono. "Solo se ha puesto el tendido eléctrico y porque nos correspondía a nosotros hacerlo", asegura Antonio Barriopedro, portavoz de los



empresarios.

Postura mediatizada del gobierno municipal

Curiosamente la crisis se acrecienta una semana después de que el alcalde de Getafe, Pedro Castro, mantuviera una reunión con Gonzalo Navarro, presidente del SEPES. Durante esta reunión (ver GETAFE EXPRES nº40) se acordó la inmediata recepción del Polígono y de la acometida de la tercera fase, la cual está envuelta en una oscura polémica en torno a las expropiaciones municipales y a una posible especulación que no provendría ni de los propietarios ni de los empresarios.

José Macarrilla, uno de los componentes de la Junta Directiva del polígono asegura

que "mucho prometer, mucho prometer y luego no hacen nada".

El polígono San Marcos que fue concebido como un complejo y moderno polígono industrial, está totalmente abandonado por los poderes fácticos y se encuentra en unas condiciones deficientes. Ni siquiera las condiciones de salubridad e higiene son las más adecuadas, las comunicaciones son malas y se encuentra aislado.

El problema surge desde el momento en que el ayuntamiento no puede presionar a una sociedad estatal como el SEPES, que va prolongando y retrasando los plazos. Además se encuentran por medio el desarrollo de Los Olivos y la tercera fase del Polígono San Marcos, hechos que coartan, si cabe más, la postura del gobierno municipal. ■

IFER

INDUSTRIAS
FERNANDEZ
ROJAS, S. A.

FABRICACION
DE PIEZAS Y
COMPONENTES
INDUSTRIALES

C/ Felipe Asenjo, 39
Polígono Cobo Calleja
FUENLABRADA (Madrid)
Teléfonos: 690 82 12
690 82 94
Correspondencia:
Apto. de Correos 60
GETAFE (Madrid)

EXPONGA SUS QUEJAS

Los textos destinados a esta sección no podrán exceder de 30 líneas mecanografiadas y deberá adjuntarse el nº del D.N.I., si lo prefieren podrán hacer las consultas por teléfono todos los martes de 11 a 12,30 llamando por teléfono.



Invasión de obras

Un año más nos invaden las "obras veraniegas" de rigor y un año más sufrimos las consecuencias de las remodelacio-

nes. El motivo de esta carta no es el de realizar una crítica por la ejecución de estas obras ya que entiendo que si se realizan es porque son necesarias, la crítica hace referencia a la forma en que se realizan.

La ejecución de estas remodelaciones coinciden en el tiempo, de tal forma que Getafe queda totalmente "levantado", no hay quien transite ni en coche, ni andando, no hay quien salga de casa porque si lo haces estas abocado a tragar polvo y a pasar sobre montones de arena.

Indudablemente la realización de obras lleva consigo una serie de molestias lógicas para los ciudadanos, pero se podrían distribuir de otra forma o aprovechar exclusivamente los meses de julio y agosto (cuando en Getafe quedan menos vecinos) para realizar determinadas obras.

Este año la situación se agrava considerablemente con las obras de la calle Madrid y a estas hay que unirle las masivas edificaciones que se están realizando en nuestro pueblo. Cada día cae un edificio y se levanta otro.

En ocasiones y para, colmo se vuelve a levantar la calle en cuestión una vez que se había efectuado la reparación porque esta ha sido incompleta o deficiente.

Y todo cuando aún no estamos



en época de elecciones o al menos cuando queda tiempo todavía para las municipales. Qué será de nosotros cuando la celebración de este tipo de elecciones sea inminente y se lleve a cabo la típica tarea de levantamiento de calles y de invento de obras que den sensación de actividad de cara a la opinión pública.

Al menos hay que pensar que todas estas remodelaciones traerán beneficios y repercutirán positivamente en un futuro próximo, aunque no hay que fiarse porque desgraciadamente no es habitual que las obras sean duraderas.■

Arturo Perea

Circulación, de mal en peor

En referencia al reportaje que

publica el número 40 de su revista quiero ratificar e incluso denunciar las situaciones que en él se exponen.

Como bien refleja el reportaje la señalización en muchas calles de nuestro municipio es absolutamente desafortunada y en algún caso pueden conducir a equívocos importantes. Además, las obras de la calle Madrid, vital en la fisonomía de Getafe, hacen que el centro sea, si cabe más que antes, un auténtico lio de vehículos que a veces ya no saben si circulan correctamente o están infligiendo alguna norma vial.

No solo no va a mejor sino que la circulación en nuestro pueblo es cada vez más desastrosa, poco a poco Getafe se va convirtiendo en un gran caos circulatorio y todo por las pésimas y desastrosas decisiones que en esta materia se están tomando.■

Antonio Carmona



- BILLETES FERROCARRIL
- BILLETES AVIÓN
- BILLETES AUTO-RES
- ALQUILER DE COCHES
- ESTANCIA EN HOTELES
- ESTANCIAS EN APARTAMENTOS
- BILLETES DE BARCO
- PRESUPUESTOS PARA GRUPOS
- VIAJES DE NOVIOS
- ESPECIAL «TERCERA EDAD»

NUESTRA DIRECCIÓN ES:

CALLE MADRID, 12 • TELÉFS.: 695 62 30 - 695 58 74
695 30 46 - 696 15 13 • GETAFE (Madrid)



SI TE GUSTAN LAS CARRERAS, PRUEBALAS.

OBJETIVO 4 x 4

*te ofrece la oportunidad de entrar
en el mundo de las carreras.*

*Como piloto, copiloto
o de simple observador. Con o sin coche.*

*Nosotros te informamos y
orientamos y si te animas te formamos
como piloto o copiloto,
preparamos tu Patrol -5 niveles a elegir -
y te apoyamos con asistencia
mecánica y logística.*

Si te gustan las carreras, pruébalas.

**OBJETIVO
4x4**

*Centro de información y formación
Villarroel, 191 bajos B / Tel. (93) 410 78 52
08036 Barcelona / Apartado de Correos 1111*

con el patrocinio de



SAN MARCOS MOTOR, S.A.

**POLIGONO INDUSTRIAL «SAN MARCOS»
CALLE MARCONI**

**TELEF. 682 42 62
28906 GETAFE (MADRID)**

Te morirás de risa. Y no es broma.



«Arús con leche». De 8'30 a 9'30. De Lunes a Sábado. Realiza: Alfonso Arús.

A las ocho y media de la mañana no es fácil ver una cara sonriente.

Este es el reto diario de Alfonso Arús: coger la nada



divertida actualidad política, económica y social, pasarla por su peculiar filtro de optimismo, ironía y disparate y conseguir que, a pesar de todo, te mueras de risa.

60 Emisoras y tú, en Cadena.

En Cataluña



CC CADENA CATALANA

Móstoles

Traficantes de droga detenidos

Cinco presuntos traficantes de droga fueron detenidos en el barrio Parque Estoril de Móstoles por funcionarios adscritos al cuerpo de policía judicial.

La detención se produjo en un piso de la calle Pintor Sorolla, sometido a vigilancia por la policía, ante las sospechosas visitas de jóvenes que lo utilizaban como punto de compraventa de droga.

En la detención se incautaron 3630 dosis de heroína y 400.000 pts, además de 4 radiocassettes y útiles para cortar estupefacientes.

Los detenidos, Angel Fernandez de 34 años, Guadalupe Calderón de 30, JC. Lozano de 38, Antonio Sanchez de 22 y Carmen Bartolí de 64, cuentan todos (a excepción de la última) con antecedentes. ■

Detenido el asesino de una anciana

Ha sido detenido el homicida que mató a una anciana, tras robarla en la calle Narvaez de Madrid.

El presunto asesino, Julián Rodríguez, de 26 años, fue detenido por la funcionarios de la Brigada Provincial de la Policía Judicial en su domicilio, en la avda. Pinto de Villaverde.

La anciana, Rosario Moya, de 83 años, fue hallada muerta en su domicilio con todas las costillas rotas.

El móvil del crimen al parecer fue el robo de unas joyas, encontradas en el domicilio del deteni-

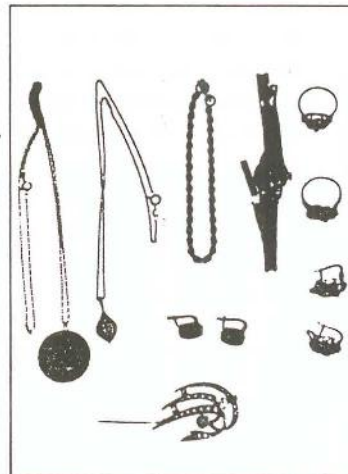

do. Este llevaba varios días en libertad tras haber cumplido una condena de 2 años en la cárcel. ■

Parla

Vecinos piden el 091

La asociación de vecinos "La Libertad" de Parla han solicitado una reunión con la delegada del Gobierno, Ana Tutor, para pedir la instalación del 091 en la comisaría de la localidad, además de la ampliación de las funciones de información de la misma.

La petición se debe a la protesta vecinal por la dificultad de contactar con la comisaría por el

actual teléfono compuesto de 7 números. La necesidad obedece, según el vecindario, al incremento de la delincuencia en los comercios de Parla.

Precisamente en pasados meses ya se protestó por el incremento de delincuencia en el polígono industrial de la localidad. También los vecinos pidieron ya la instalación del 092 para la policía local. ■

Fuenlabrada

Decomisada carne en mal estado

La delegación de salud del ayuntamiento de San Sebastián de los Reyes decomisó 750 kg de carne de porcino en mal estado.

Al parecer la policía municipal detuvo un camión frigorífico, matrícula M-7091-IU de Manuel Iglesias Mora, que cargaba la carne de Eusebio Iglesias de Fuenlabrada. Este aseguró que la carne iba a ser transformada en grasa. ■

A pesar de la denuncia de IU de irregularidades urbanísticas

Aprobadas modificaciones urbanísticas

Se aprobaron durante el último pleno celebrado en Leganés, las modificaciones del Plan General y varios convenios urbanísticos propuestos por el gobierno socialista, con el único voto en contra de IU.

El grupo comunista ya había denunciado las irregularidades urbanísticas en las 14 modificaciones del Plan General referentes a la recalificación de casas antiguas, la legalización de varias industrias y ampliación del uso de polígonos industriales. La envergadura económica e irregularidades de estas modificaciones, según Eduardo Cuenca, portavoz de IU, les llevaron al voto en contra y a afirmar que "el tema será llevado a la Asamblea de Madrid".

Con este motivo surge el comunicado "Basta de especulación" de IU que requiere un debate entre las fuerzas sociales con transparencia y denuncia "la injustificada urgencia con que el PSOE aprueba la reordenación de industrias que se revalorizarán así en un 200%".

También arremete el comunicado contra la modificación de casitas bajas que alcanzarán una revalorización de 400.000 pts. más por m².

Durante el polémico pleno se aprobó también la recalificación de suelo para nuevos equipamientos para el campus de la Universidad Carlos III y la oferta pública de empleo que se cifra en 603 plazas, de las que solo 183 serán nuevas. ■

E.G

De pura cepa

La vendimia es un ritual en el que participan todos los que han visto crecer las uvas en la cepa día tras día.

La recolección significa que una parte importante del proceso ha acabado para dar paso a otra, si cabe, más difícil.

El vino requiere plena dedicación y, sobre todo, llevarlo en la sangre.

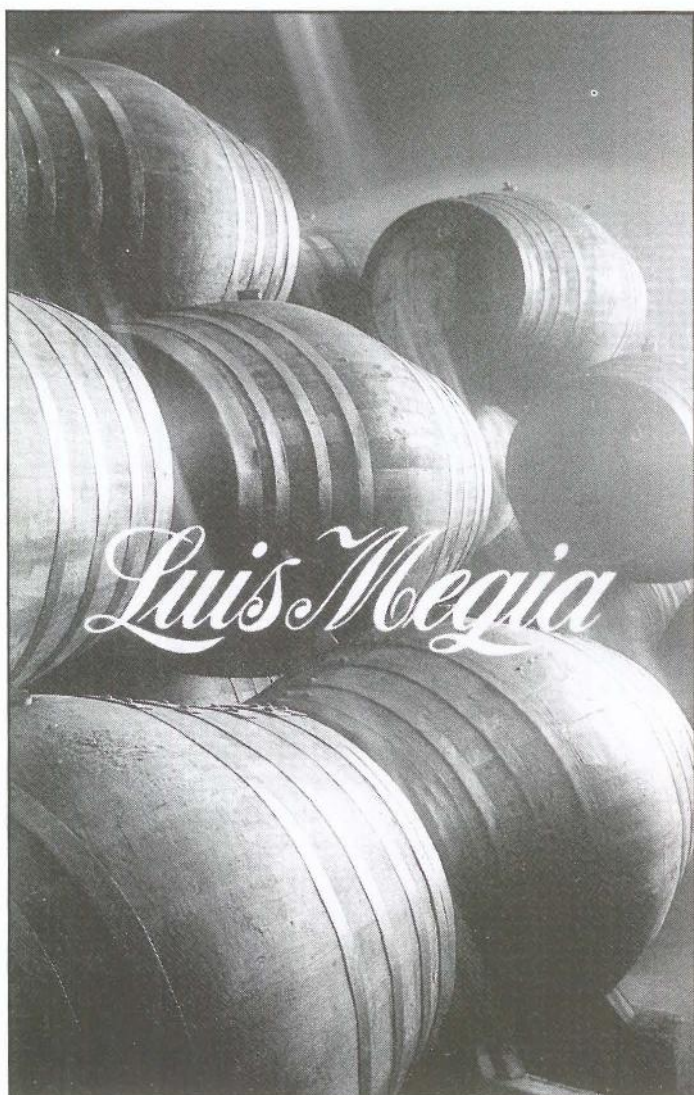

En 1947 Luis Megía compró su propia bodega, dedicando su producción a los vinos de Valdepeñas. Sin embargo, a principios de los 70 pasará a manos de Eduardo Barreiros, convirtiéndola en una de las bodegas más importantes del mercado vinícola español e internacional. En la década de los 80 volverá a cambiar una vez más de dueño, y así, el Banco de Madrid y el Banco Exterior se harán cargo de la empresa justo hasta estos momentos, en que se está realizando la compra del 100 por 100 de las bodegas por Collins, S.A., compañía hispanojaponesa.

Con una capacidad de 25 millones de litros y en campaña de recolección de uva un millón de kilos diarios, lo que supone un total de 15 millones de kilos en el período de la vendimia, esta empresa vinícola dispone de un circuito integral completo, es decir, descarga de uva, rompedor, nave de prensa, refrigeración,

depósitos isotérmicos, proceso de crianza tanto en barrica como en botella, reserva, gran reserva y, lógicamente embotellado.

Bodegas Luis Megía no se limita sólo al mercado nacional, también exporta a países como Gran Bretaña, Bélgica, Holanda, Dinamarca, Francia y Alemania, entre otros. Para ello tiene sus propias distribuidoras, entre las que destaca Dicabesa, en el polígono Los Angeles. Según Roberto de Carlos, director general, "puede que de Getafe seamos una de las empresas más veteranas. Luis Megía creyó que en su plan de expansión lo más positivo para la venta de vinos era la creación de distribuidores, y entre ellos destaca la Distribuidora Castellana de Bebidas, S.A., que cumple ya 15 años largos en Getafe. Aquí es donde Dicabesa hace las funciones de almacén regulador y, sobre todo, distribuidor de todos los vinos de Madrid y de la zona centro. Como nuestros clientes son



de hostelería y restauración, hemos tratado de darles un servicio mejor ampliando la gama de productos dentro del mismo sector como pueden ser vinagre, zumos, agua de lanjarón, batidos. Hemos tenido también cerveza, aunque el producto estrella es el Valdepeñas, cuyas ventas representan el 80%, mientras que el otro 20% se destina al resto.”

España tiene fama en el exterior de potencia vinícola, no en vano, es el tercer productor mundial. Pero en cuanto a consumo, éste ha bajado considerablemente. Si en el año 88 se llegó a los 47 litros por persona y año, en estos momentos el descenso se evalúa en 40 litros, detrás de países como Francia e Italia. La cerveza se ha convertido en el principal enemigo del vino, aunque éste le aventaja por su calidad y prestigio más allá de nuestra fronteras. Europa, América, Japón son rivales a tener en cuenta, pero los vinos españoles han conseguido alzarse en un puesto relevante. Como muestra de este dato, podemos destacar que en la cena de gala celebrada en Burdeos con motivo de la clausura de Vinexpo, el comité de cata seleccionó el vino de Luis Megía, Marqués de Castañaga para estar presente en la cena. Para la pasada cumbre europea de Madrid, los máximos dirigentes de la comunidad europea degustaron la reserva del 80 de esta misma bodega. “Hay muchas bodegas con diferentes denominaciones de origen: Valdepeñas, Rioja, Navarra, Ribera del Duero, Almansa, y ello conlleva una



gran competencia. Es un mercado donde hay que tener una gran imaginación, pero aún con esto, está claro que al público lo que le gusta es el vino bien elaborado. Cada vez se va a más en la calidad, por ello nos tiene un cierto respeto.”

El vino es un producto subjetivo, por ello existen diferentes gamas de gustos y sabores para los distintos paladares. Pero todos tienen un punto en común: aprecian las buenas cosechas. El vino dulce, semidulce, seco, espumoso, cava, de reserva, todo tipo de variedades,

aunque, eso sí, con una norma estandarizada. Se supone, y los menos entendidos así lo aceptamos, que un buen pescado debe rociarse con un vino joven, mientras que las carnes deben ir acompañadas de un tinto. A partir de aquí comienzan las ramificaciones. “El público de vino entiende cada vez más, aunque hay que añadir

que es algo muy personal. Tiene su proceso, pero luego está el gusto de las personas que pueden encontrar toda las variedades. Nosotros estamos sacando ahora mismo una gran reserva del 80 con el nombre de Duque de Estrada y vamos a comercializar el reserva del 85 y gran reserva del 82 que creemos tendrán mucha aceptación, sin embargo, es el gusto de las personas lo que hace variar el mercado.”

El vino, como todo lo bueno, debe degustarse con calma, sin prisas. ¿Cualidades que ha de tener un buen entendedor vinícola?. Ante todo, llevarlo en la sangre porque la uva es un producto que nace de la tierra y como tal, tiene vida propia. “Yo soy riojano, llevo dos años en las bodegas Luis Megía, creo que no se necesita más que el estar, porque después le coges un gran cariño, ya que reúne todo, es decir, tecnología, imaginación. Es un producto vivo que estás manejando continuamente y no es algo estandarizado. Las cosechas varían de un año a otro y entonces, lógicamente, toda esta serie de conjuntos es lo que te hace seguir trabajando aquí.”

Ana Salamanca



CURSOS DE INFORMATICA

OPEN ACCESS II OFIMATICA BASIC

SOMOS ESPECIALISTAS EN RESOLVER SUS PROBLEMAS DE GESTION
ADAPTANDOLOS A LA SOLUCION INFORMATICA QUE PRECISE.

¡CONOZCANOS!



Somos concesionarios oficiales de las más prestigiosas marcas de ordenadores profesionales. Le asesoramos en la elección del equipo informático que mejor se adapte a las necesidades de su empresa.

Tenemos una amplia selección de los mejores modelos disponibles en el mercado. Le instalamos, formamos y mantenemos la solución informática que a usted le hace falta.

SELECCIONE ENTRE:

Tandon

Bondwell

AMSTRAD

IBM

¡CONOZCANOS ESTAMOS MUY CERCA DE USTED!

SERINMO
S.A.

CENTRO DE ESTUDIOS INFORMATICOS

Av. Portugal, 10
614 07 65
MOSTOLES

SERIN 
CENTRO DE INFORMATICA

Terreros, 2
691 36 16
PINTO

SERIN 
S.A.

SERVICIOS INFORMATICOS

Magdalena, 8
682 71 28 696 91 85
GETAFE

Casi mil personas solicitan vivienda de protección oficial

863 personas han solicitado una vivienda de protección oficial en el municipio de Parla. El plazo de presentación de solicitudes comenzó el pasado día 12 de junio y terminará el 30 del mismo mes. Las viviendas promovidas por el IVIMA en este municipio son un total de 112, un número muy inferior al que se prevé construir en Getafe, y se estima que estarán finalizadas para el mes de septiembre. Incluso después del verano se comenzará el proceso de adjudicación de estas casas y la creación de una comisión de seguimiento para evitar cualquier tipo de irregularidades que pudieran cometerse en el momento de la adjudicación de las viviendas. Dicha comisión estaría compuesta por los representantes de los diferentes grupos municipales, asociaciones de vecinos y algún representante del Ivima.

Se inicia, de este modo, el desarrollo del denominado Plan 18.000 en el que, en colaboración con diversas entidades financieras, la comunidad madrileña pretende dotarse de una infraestructura de viviendas sociales para todas aquellas familias que carecen de recursos para acceder a una casa. ■

Renfe eleva sus tarifas para trenes de cercanías

Renfe ha elevado sus tarifas hasta un 20 por ciento en algunas de las líneas de cercanías más utilizadas. La compañía ferroviaria ha modificado el sistema de kilometraje por el que se regirán dichos servicios. Así, las zonas más afectadas por esta subida serán los municipios situados en la periferia de la capital y que son los que mayor número de viajeros aportan. Las líneas de 0 a 10 kilómetros experimentarán una subida del 20%, por lo que pasarán a 75 y 90 pesetas para los billetes sencillo y de ida y vuelta, respectivamente. En las distancias de 21 a 25 kilómetros el precio del billete sencillo pasa de 110 a 130 pesetas, con un incremento del 18,2%, mientras que el de ida y vuelta se ha fijado en 200 pesetas. Algunos trayectos con recorridos superiores a los 30 kilómetros resultarán favorecidos por las nuevas tarifas, pero su incidencia en el tráfico diario



de cercanías es muy escasa.

Después de aguantar huelgas y parones, los usuarios del tren se van a ver sorprendidos con este incremento del precio de los billetes. Si por lo menos se reflejara en la mejora del servicio, más de uno pagaría gustoso. ■

El INEM destinará 1.700 millones para subvencionar proyectos de financiación

El INEM destinará 1.700 millones para subvencionar 17 proyectos de formación y empleo con los que se beneficiarán 2.300 jóvenes de la comunidad madrileña. De esta partida, 333 millones se invertirán en el proyecto de mantenimiento y mejora urbana con la contratación de 882 jóvenes para la remodelación de los diferentes puntos de la capital. Esta subvención es fruto de un convenio de colaboración firmado por el citado Instituto Nacional de Empleo y el Ayuntamiento de Madrid en los que se incluyen otros proyectos como la operación limpieza con una participación de 300 jóvenes. El pasado año la corporación presidida por Barranco sólo gestó el 25% de los 2.000 millones presupuestados por promoción de empleo. ■

ALTA PRECISION INDUSTRIA MECANICA

aprim, s.l.

FABRICACION DE PIEZAS PARA AUTOMOVILES

Carretera de Toledo, km. 11,800 • Getafe (Madrid) • Teléfono 695 38 58

GABINETE RADIOLOGICO NADUNA

- * RADIOLOGIA GENERAL
- * ECOGRAFIAS

Trabajamos con las siguientes Sociedades:

ASISA - SANITAS - ADESLAS - PREVIASA ESFERA
MEDICA - U. MADRILEÑA - y Particulares.

Horario:

Lunes a Viernes de 10 a 13 y de 15 a 20 horas

Cuestas Bajas, 13 Teléfono 682 27 50 GETAFE



**COMERCIAL
FRIMARROD, S.L.**
REFRIGERACION INDUSTRIAL
APARATOS ALIMENTACION — HOSTELERIA
C/. Capitán Carlos Haya, 8 Telef.: 695 23 96
GETAFE — MADRID

The advertisement displays a variety of industrial equipment including: a large chest freezer, a tall upright freezer, a commercial oven with multiple compartments, a large industrial stove with six burners, a smaller countertop oven, a microwave, a food processor, a dishwasher, a sink unit, and a tall vertical refrigerator.

Manuel Jimenez

El judo como sistema dialéctico



Esta semana una
nueva mezcla de
Humor y Deporte:

**PASANDO
OLIMPICAMENTE**

Los gimnasios en
Getafe (II)

**Ocio y
negocio**

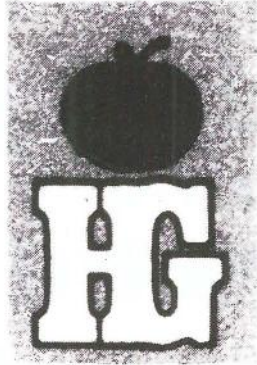

HIPER GETAFE, S.A.

EN EL CORAZON DE GETAFE

Nuestra afición

LA VENTA

Su mejor inversión

COMPRAR EN HIPER GETAFE

COMPRUEBELO USTED MISMO

Aparcamiento gratuito 1.º sótano

Calle Madrid, 117
Teléfonos 695 68 64 - 695 68 95
28903 GETAFE (Madrid)

Punto de mira

Para la próxima temporada ...

Mirando el palmarés deportivo de lo que ha sido esta temporada 88-89 podemos deducir 2 cosas. Primera, que los equipos de élite, Getafe C.F. Tintoretto, Comercial de Pescados, han cumplido con su papel, pero sólo eso, cumplir (6º puesto del Getafe, mantenerse en 1ª división del balonmano femenino el Comercial y no llegar a los play-off de baloncesto el Tintoretto). Segunda conclusión, que el deporte de base y los equipos que luchan por ascender de categoría y llegar a destacar, siguen pujando fuerte y son promesas que esperamos lleguen a cumplir los sueños que todos tenemos, (Videolisa, Sport Baeza) .

Para la próxima temporada y antes de irnos todos de vacaciones hay que dejar las cosas muy claras y muy atadas, por eso, los fichajes no se pueden dejar para más tarde y la planificación y los objetivos para el 89-90, tampoco. El Getafe C.F. lo tiene muy claro, ha de ascender a 2ª A, así como suena, si no lo logra este año siendo 5 los equipos para ascender ¿cuándo lograría subir si no es ahora?. El Tintoretto es un equipo que por presupuesto y prestigio solo puede aspirar a ganar la liga. Este año con los fichajes de la brasileña y de Rafa Peiró como entrenador no puede ser de otra manera y más aún de confirmarse el fichaje de Ana Junjet.

El Comercial de Pescados lo tiene más complicado, pierde a una jugadora de gran valía y fundamental en su esquema como Montse pero tiene algo que el año pasado necesitaba a gritos, experiencia, debería conformarse con mejorar la actuación de este año y por lo tanto ocupar lugares intermedios en su liga.■

VERANO=VACACIONES

**NO ESPERE
A LOS ULTIMOS DIAS
PARA REALIZAR
SUS RESERVAS.
ES UN CONSEJO DE:**

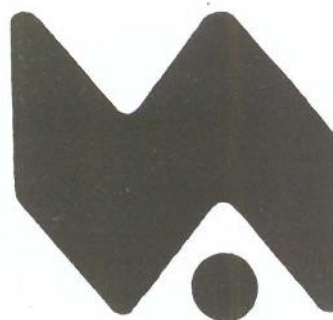

VIAJES AZOR, CENTRO S.A.

AGENTE OFICIAL. IBERIA Y RENFE

C/JARDINES, Nº 5 TLF. 695 61 19

GETAFE

Manuel Jimenez

El judo como sistema dialéctico

Judoka profesional, Manuel Jimenez, dedica gran parte del día a formar a sus alumnos. Ha sido polémico y discutido pero sus resultados como competidor y ahora como educador son indiscutibles. Pertenece a la ODAM, grupo de profesores que conciben el judo a través de la dialéctica. Para ellos el judo es evolución continua. Esto ha provocado alguna que otra "guerra fría" con los profesores de judo más historicistas. En el barrio y en su gimnasio, todo el mundo le aprecia. Siente una especial debilidad por los niños a la que ellos corresponden.

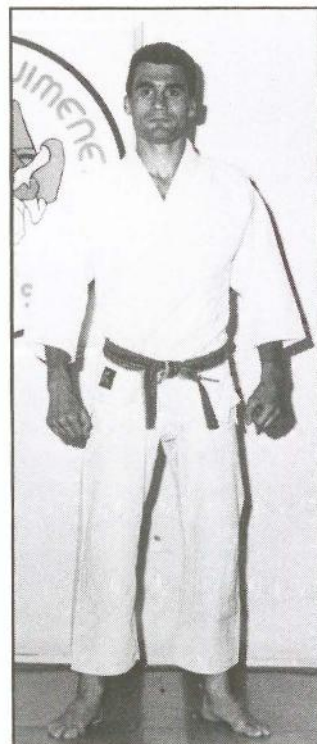

¿Cuándo empezaste en el judo?

Empecé en el judo a la edad de ocho años en el gimnasio de mi colegio y en el gimnasio "de Frutos". Fui como todo el mundo subiendo de grados y con cinturón marrón ya asistí a mi primer campeonato del mundo. Al regresar ya entre en el equipo de élite de Madrid y de allí pasé al equipo nacional. Monté mi gimnasio hace cuatro años y todavía me dedico a esto.

¿Qué campeonato recuerdas con más cariño?

Lo que mejor recuerdo es mi campeonato del mundo en Maastricht (Holanda) que quedé clasificado en quinto lugar. Me tocó en el primer combate el subcampeón del mundo. Todos los españoles se quedaron para ver como "destrozaban" al españolito de turno y cual fue su sor-

presa al ver que en el primer minuto no pasó nada, en el segundo tampoco, en el tercero cayó el coreano y en el cuarto no me pudo coger.

¿Cuándo empiezas a pensar que los sistemas de entrenamiento clásicos no son los adecuados?

El judo debe de estar sujeto a evolución. Pero hay gente que persiste en lo tradicional enseñado por el maestro Kamo. Los gimnasios de la ODAM investigamos sobre la evolución continua del judo y creamos sistemas de entrenamientos que están probados en varias generaciones de judokas y han obtenido buenos resultados

tanto en la competición como en la educación física. También buscamos la formación de la personalidad del alumno. Nuestro sistema no es ningún secreto y lo hemos sometido a crítica para perfeccionarlo. Esto no quiere decir que sea el mejor sino distinto.

¿Qué es para ti un buen judoka y qué es un mal judoka?

Un buen judoka es una persona con autocontrol, que es capaz de querer a su profesor y de respetar las reglas y que llegue a ser un buen deportista y se perfeccione.



Un mal judoka es aquel que no se somete a reglas, falta a la disciplina de grupo y no tiene espíritu de sacrificio. A veces es culpa de los padres, que no comprenden la labor social de un gimnasio. No se dan cuenta de que donde haya un joven en un gimnasio, no estará en la calle con drogas.

¿Qué le falta al judo español para llegar a tener más relieve?

Creo que el judo español ya lo tiene. Lo que ocurre que estamos en un país con muchos problemas que repercuten en el deporte. A los campeonatos sólo se lleva a aquellos que tienen el mínimo para sacar medalla, pero si no damos oportunidad para que otros cojan experiencia, no llegaremos a ninguna

parte. Yo soy partidario de llevar todo el equipo completo.

¿Por quién te decantas, por la F.E.J. o por la A.N.P.E.J.?

La A.N.P.E.J. está reconocida por el ministerio de trabajo, la F.E.J. es el organismo oficial y por tanto, un profesional no hace mal estando en los dos organismos, ya que todos son deportistas y creen estar en posesión de la verdad. A mis judokas yo les dejo elegir por quien quieren competir. No hay que engañarse, el organismo oficial es la F.E.J. y si quieres competir en las olimpiadas debes estar en él, pero si se nos ofrecen otros campos de lucha, siempre en beneficio del judo personal, estaremos allí.

¿Qué es lo más importante para hacer un buen combate?

Confianza. Si has entrenado como debes, tendrás una serie de valores psicológicos que te dan esa confianza. El resto es hacer y, si pierdes un combate y asimilas por que lo has perdido, ganas en experiencia. Si



ganas pero haces un mal combate, entonces retrocedes en tus conocimientos.

¿Qué sabes del judo en Getafe?

Getafe es un un pueblo de una gran tradición deportiva en el que se entrenan todas las disciplinas. Yo soy de Getafe y la mayoría de mis judokas también. De los demás gimnasios no sé nada ya que vivo para mis alumnos y para mi gimnasio. Las competiciones de la F.P.D. no convienen, porque no se debe hacer competición hasta que los judokas no estén bien formados. Algunos profesores llevan a sus alumnos a estas competiciones porque es la única manera de que estos obtengan algún pequeño triunfo.

¿Qué piensas de los arbitros de la F.E.J.?

Necesitan profesionalizarse más, ya que tienen la responsabilidad de decidir en combates muy importantes para los campeonatos de España, Europa y en las Olimpiadas. El año pasado se examinó a arbitros en competiciones para cinturón negro, pero ya no se hace. Todo el mundo

tiene derecho a equivocarse y tiene la obligación de rectificar. El que arbitre por dinero, pues si no se lo ofrecen que no arbitre. Yo particularmente arbitro porque me gusta.

¿Por qué tus compañeros en Getafe no hablan mucho de ti o te tienen aislado?

Yo no tengo problemas con nadie. Siempre digo lo que pienso a la cara y estoy abierto al dialogo. Asumo la crítica como modo de mejorar. Yo pienso que un profesional que habla mal de otro se está descalificando. Si hay alguien que tenga problemas conmigo debe ser a título personal, porque a nivel profesional mis alumnos obtienen buenos resultados. De todas maneras, dialogando se entiende la

gente.

¿Qué te gusta hacer, aparte del judo?

Me gusta leer y adiestrar perros que socorren a las personas. También me gustan los niños. Ahora estamos estudiando un sistema de entrenamiento para enseñar a hacer judo a los ciegos que presentaremos a la O.N.C.E. Creo que es algo obvio que me gustan los niños y la prueba la tienes en el trato que tengo con los de mi gimnasio.

¿Por qué yuyi-gatame?

En el judo todo es especialización. Yo me di cuenta que con este movimiento ganaba los combates en muy poco tiempo. Recuerdo que hubo combates que llegué a ganar en tres segundos. Los que ya me conocían, salían con el brazo escondido y esto me daba pie a practicar otras técnicas y a perfeccionarlas mejor. Por eso en el emblema del gimnasio aparecen dos judokas haciendo randori en el suelo, haciéndole uno a otro yuyi-gatame. ■

Raúl Castillo

• DISEÑOS •

• ANUNCIOS •

• CATALOGOS •

• IMPRESOS •

• MEMORIAS •

• FOLLETOS •

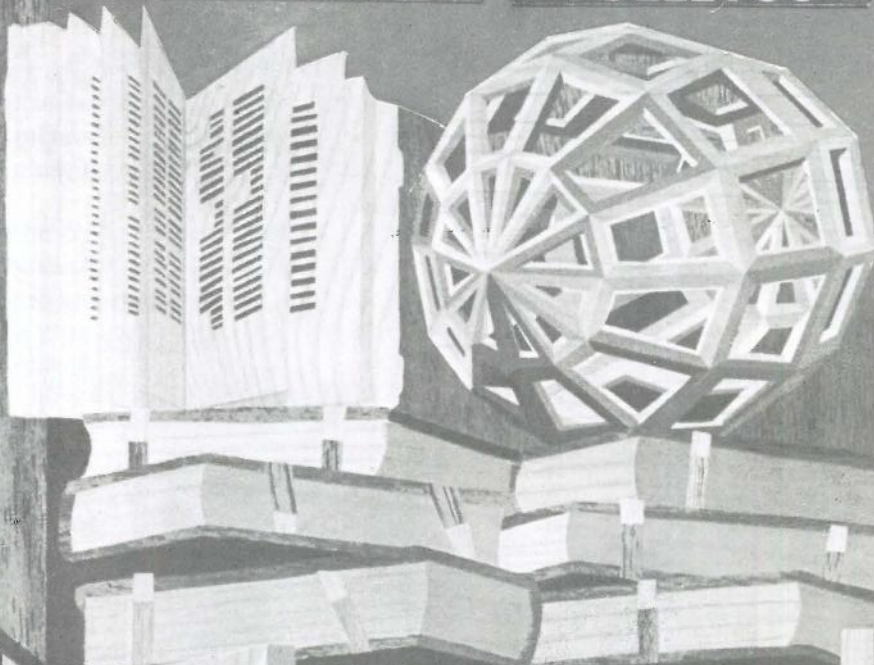

GRAFICAS

GETAFE

S.A.

P.º de la Estación, 19
Teléf. 682 51 70
GETAFE (Madrid)



Cartas a Estadio Expres

¿Dónde están los deportes de verano?

Me gustaría, desde las páginas de Estadio Expres, lanzar una pregunta a los responsables deportivos de nuestra localidad. Ahora que llega el verano y aprieta el calor y siguiendo, ¿por qué no?, con la práctica deportiva, lo que más apetece son los deportes acuáticos. Teniendo en cuenta el esfuerzo económico que, sin duda, supone el lago en el parque de la Alhóndiga y según tengo entendido pudiendo realizarse en el mismo, deportes acuáticos, por qué no se organizan unos encuentros de estos deportes que refresquen a los participantes y de paso a todo el público asistente. Incluso, por qué no acabar dichas pruebas con un chapuzón colectivo, para todo el que quiera participar. Acaso hemos de conformarnos con la deficiente exhibición anual que para las fiestas de Getafe suele organizar el ayuntamiento. Si no se da continuidad a estos actos y se organizan en las fechas apropiadas del verano, no me extraña que los resultados sean pobres y a la F.P.D. no le queden ganas de continuar con este tipo de actos. Pero el problema principal está en la mala organización, no en el desinterés popular.

María Mújica.

Una afición unida

A mí me gustaría destacar solamente una cosa, en relación al tema del Getafe C.F. y sus divisiones. Es malo que la afición, los socios estén divididos y a ser posible no debería ocurrir pero si resulta inevitable, al menos debería quedar una cosa clara para todos:

Lo primero es mirar por el bien del equipo, desear a los jugadores y entrenador (sean quienes sean) lo mejor, y después intentar ayudar al club como cada uno crea conveniente, pero fuera del campo y fuera del domingo por la mañana.

Es muy triste observar como algunos getafenses ven el partido en las Margaritas esperando el fallo del jugador que no les gusta, o el error del entrenador que les desagrada y cuando las cosas van mal, decir: "claro, si ya lo decía yo".

Así no se ayuda al Getafe C.F. y esta actitud es contradictoria con la intención, luego, después del partido, de dedicarle horas de atención al equipo y preocuparse por decisiones directivas y demás. ¿Por qué no nos preocupamos también de animar al equipo cuando más lo necesita, mientras se están disputando los partidos?.

Pedro Lopategui

PASANDO OLIMPICAMENTE

El espíritu deportivo

Nadie le ha visto. Algunos dicen que tiene forma de paloma, otros que de trucha y, los más osados, que de oso. Todos coinciden en afirmar, no obstante, que es un espíritu muy limpio.

El espíritu deportivo es una fuerza interior que hace que los atletas se superen a ellos mismos. Agustín Tachina narra en la revista deportiva "Cesta y huevos" cómo una vez vio en el transcurso de una carrera que iba perdiendo y, superándose a sí mismo, se ganó por unos metros de ventaja. El resultado fue triste: la medalla se la concedieron al espíritu deportivo, quedándose él a verlas venir.

El espíritu sirve además para que reine una sana competitividad entre todos los atletas que se llevan a matar.

Cuando los deportistas han comido judías antes de los Juegos Olímpicos, en lugar de espíritu deportivo, lo que reina en el ambiente es un espíritu que no hay quien aguante.



Don Fadrique, 20

Getafe

CLINICA DENTAL EUROCLINIC

- ORTODONCIA
- ENDODONCIA
- CIRUGIA ORAL
- ODONTOPEDIATRIA
- ODONTOLOGIA GENERAL
- LIMPIEZA POR ULTRASONIDO
- OBTURACIONES (EMPASTES)
- TRATAMIENTOS DE PREVENCIÓN
- PROTESIS FIJAS Y REMOVIBLES

Consulta diaria mañana y tarde previa petición de hora

PRESUPUESTOS GRATUITOS

Perales, 2 Local

Tel. 696 75 32

GETAFE

¡NINGUN NIÑO SIN SABER NADAR!

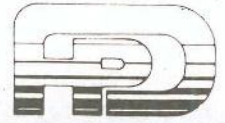

Fundación Pública
Deportes



10^ª CAMPAÑA NATAción 89

10 AÑOS
AYUNTAMIENTOS
DEMOCRATICOS

AYUNTAMIENTO
DE GETAFE



*Entre
Todos*

CS 89

Los gimnasios en Getafe (II)

Ocio y negocio

En el número anterior se hizo una revisión de la situación actual de los gimnasios en Getafe y describimos las características del prototipo de gimnasio que se puede encontrar en Getafe. Ahora se van a analizar determinados gimnasios que no se alejan demasiado de este prototipo y se caracterizan por tener un empresario que se encarga de llevar todo el negocio sin entrometerse en la labor de los técnicos. También hablaremos por encima de las escuelas municipales: una forma económica de acercarse al mundo de las artes marciales.

El hecho de que un gimnasio dependa de un empresario, no es tan pernicioso como a primera vista pueda parecer pero tampoco es algo que beneficie de manera ostensible al gimnasio. Entre las desventajas que podemos intuir está la baja motivación de los profesores por no ser los propietarios del negocio. Por otra parte, el empresario puede estar más interesado en el desarrollo de ciertas actividades que le son más rentables, aunque en el ámbito deportivo no sea la más destacada. Otro obstáculo puede ser que el profesor, al ser un empleado que depende de un contrato, se comporte como un mercenario y no sea constante con su labor, estando únicamente pendiente de recibir su salario a fin de mes.

Pero si tomamos el asunto por el lado positivo, que el propietario del gimnasio sea un empresario puede tener ventajas; el profesor, al no tener que ocuparse nada más que indirectamente del tema económico, puede centrar todo su esfuerzo en llevar a cabo una buena labor en la formación de sus alumnos y conseguir grandes logros deportivos.

Entre los gimnasios cuyo propietario es un empresario se encuentran el gimnasio **Imperial** y el **Caysan**. El **Imperial** tiene como actividades el **karate**, **culturismo** y la **gimnasia de mantenimiento**. Unas ciento cincuenta personas practican deporte allí. La cuota para **culturismo** es de **3.000 ptas**, pagando como matrícula **2.000 ptas**. En el **karate**, las cuotas son de **2.500 ptas** para los niños y de **2.800 ptas** para los adultos. Los profesores del **Imperial** son maestros nacionales. En cuanto a los horarios con los que cuenta,

debemos decir que el **culturismo** se puede practicar todos los días de **10.00h a 13,30h** por la mañana, y de **17.00h a 22,30h**, mientras que las clases de **karate** se imparten los **lunes, miércoles y viernes** por la tarde y los **martes, jueves y sábados** por la mañana. El gimnasio está ubicado en la **C/ Villaverde**.

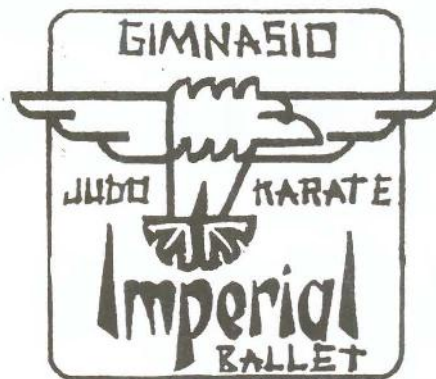

El gimnasio **Caysan** cuenta con las siguientes actividades: **judo, karate, taekwondo, kun-fu, bailes y gimnasia**. Los precios son muy asequibles aunque debo decir que desconozco la calidad de la enseñanza y, por tanto, no puedo emitir una valoración siguiendo el criterio calidad/precio. Por **2.300 ptas** los niños y

2.500 ptas los adultos se puede practicar cualquiera de estos deporte, bien de **9.00h a 14.00h**, o bien de **17.00h a 23.00h** todos los días. Como en casi todos los sitios, los profesores son entrenadores nacionales. El gimnasio está en la **C/ Salvador**.

Escuelas municipales

Una idea que se debe aplaudir es la creación de estas escuelas municipales en las que se enseña **judo y karate**. Las dos principales están en el polideportivo de **S. Isidro y J. de la Cierva** respectivamente. Cuentan con ciento cincuenta alumnos entre las dos y sus profesores son monitores nacionales. Aunque esta titulación no es la más alta que se puede conseguir, entre los profesores hay gente que ha conseguido grandes logros en la competición. Las cuotas son bastante asequibles y oscilan entre las **400 ptas y 600 ptas**. Las clases se imparten los **lunes, miércoles y viernes**. De estos gimnasios, pasaremos a analizar en el próximo número los gimnasios más peculiares de Getafe, bien por sus formas de enseñar, o bien por sus instalaciones o bien por su especialización en un único deporte. ■

Raúl Castillo



"En el polideportivo S. Isidro se imparten las clases de la escuela municipal de judo y karate".

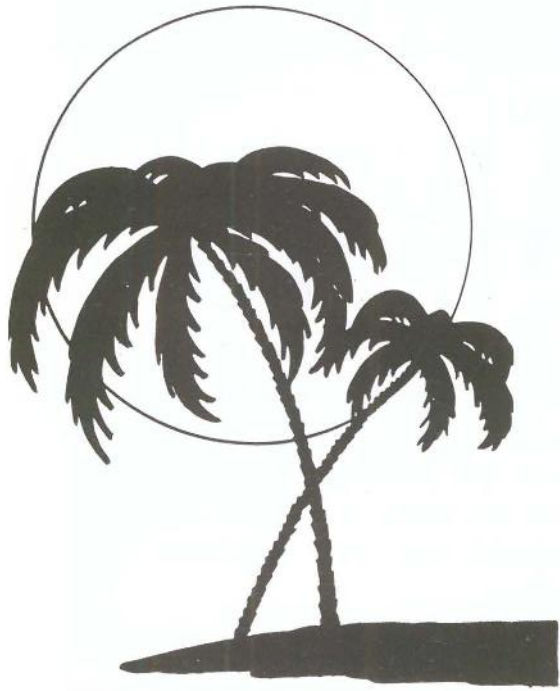

Lovely

Chic

DISCO

Getafe

TE INVITA
A SUS FIESTAS



PARA ...

farraticas de...
LA BUENA MUSICA

BUEN SONIDO



EL BAILE

Lovely Chic
DISCO

PARA GENTE ENCANTADORA

Piscinas

Entre el sol

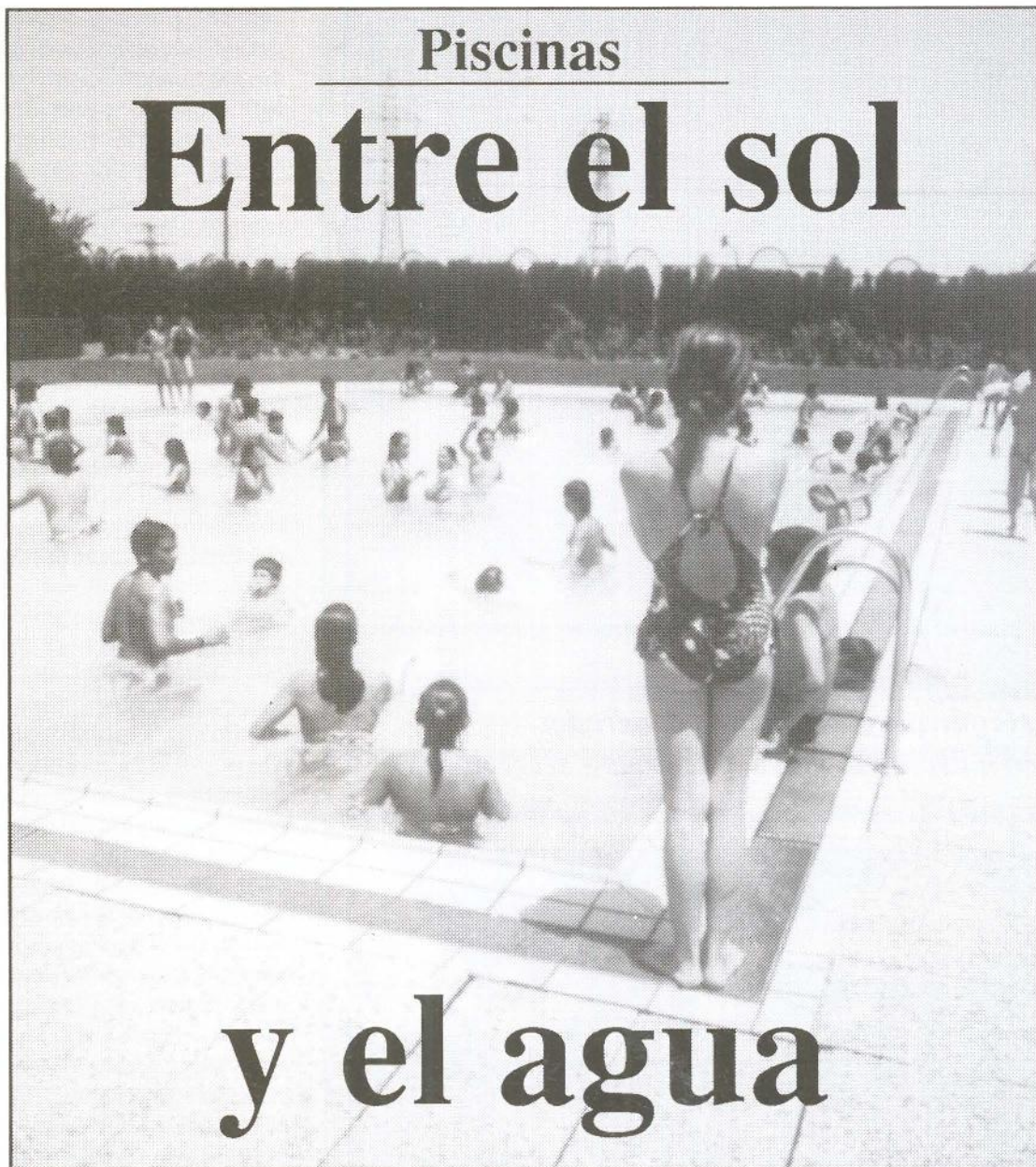

y el agua

Cuando llega el calor el mejor remedio es darse un buen baño. Para ello, y dado que en Madrid no disfrutamos de las excelencias costeras, no queda otro remedio que acudir a las piscinas públicas o privadas. Cuando el sol aprieta, el agua es el remedio.

Lo malo es que todo el mundo parece tener la misma idea los mismos días, aunque lo cierto es que en estas fechas, y más con el tiempo que disfrutamos, es imposible ir un día a la piscina y disfrutar de cierta tranquilidad, ya que tanto días laborables como fines de semana, los refrescantes recintos están abarrotados de bañistas o consumidores de sol, porque para todos los gustos hay.

Getafe es una localidad que cuenta con bastantes piscinas, tanto en sus aledaños como en el interior del pueblo. La mayoría de estas pertenecen al municipio y su mantenimiento y funcionamiento es responsabilidad de la **Fundación Pública de Deportes (FPD)**. Son en total cuatro instalaciones, una en el **Sector 3**, de carácter recreativo, la de **Las Margaritas**, que funciona en días laborables para impartir cursillos de natación y los fines de semana se abre al público; **Ciudad Getafe** y **San**

Isidro son las restantes, éstas dedicadas exclusivamente a los cursillos de natación organizados por la FPD.

Cuidados y demanda

¿Qué pasa en las piscinas cuando están cerradas? Eso es lo que nos preguntamos todos los que las usamos en verano. Pues, al menos, en la piscina del **Sector 3**, la más conocida, quizás porque es la dedicada exclusivamente al público, durante todo el



Cada bañista contamina unos dos metros cuadrados por lámina (equivale a dos metros cuadrados de superficie), debido al polvo, bacterias y secreciones

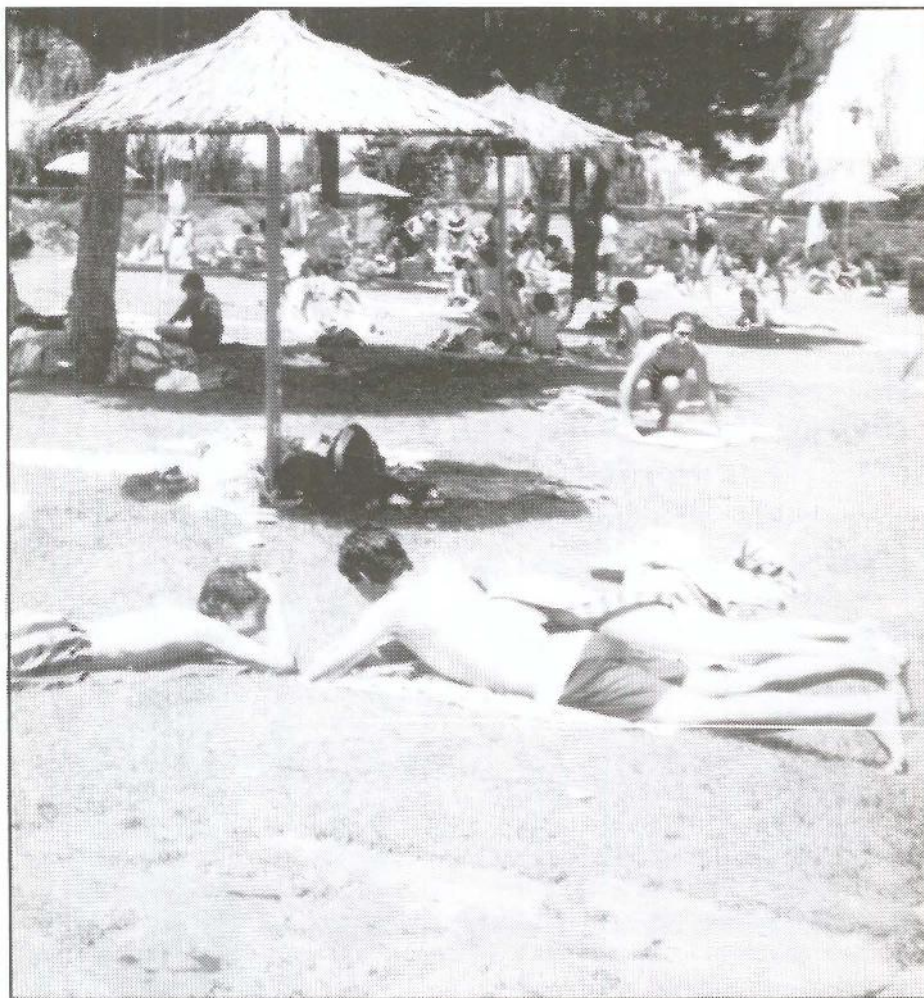

año tres jardineros cuidan la pradera de césped y sauces, manteniéndola en el estado que se aprecia actualmente. Por otra parte, el área de mantenimiento cuida de las instalaciones deportivas - no se puede olvidar que existe un anexo con distintas canchas de tenis- y las tres piscinas en sí, la grande, la mediana y la de los infantiles. Además se ha construido un parque de recreo para los niños con toboganes y columpios.

A pesar de la gran extensión cubierta por la instalación, esta piscina, ayudada los fines de semana por la sita en el barrio de Las Margaritas, no cubren toda la demanda en estos momentos prevacacionales, cuando el público acude en masa para conseguir ese inicio de bronceado o, simplemente refrescarse ante las iras de este sol dictador.

Aunque la piscina se abre al público a las 11 de la mañana, ya desde las 6 h. hay gente trabajando en ella. Son los tres encargados de la limpieza de los fondos de las piscinas, las playas, de la desinfección de los lavapies y del lavado de los contenedores y su colocación. A las 8 h. llega la persona encargada de la limpieza general. Cuando la piscina se abre al público, además de los encargados de la recepción y la venta de entradas, hay una persona que se encarga del ropero, y distintos turnos de personas encargadas de la limpieza y mantenimiento del ropero y merendero. Durante todo el día se cuida de que los servicios y los vestuarios se encuentren en perfectas condiciones. Así hasta las 8 de la tarde, hora de cierre, cuando se inicia el trabajo de limpieza general de la pradera, la vegetación y el recinto, para que esté en perfectas condiciones. Para Felipe, de la Fundación Pública de Deportes, el máximo problema se refiere al poco cuidado y responsabilidad de los usuarios, que no respetan la limpieza de la pradera, a pesar del amplio número de papeleras y contenedores diseminados.

En cuanto a la salubridad existe una preocupación palpable. Además de la desinfección de los lavapies, de cara a evitar las incómodas infecciones, durante todo el día se realizan tres controles o muestreos, con los que se determina el estado del agua de la piscina. No podemos olvidar que existen estudios que calculan que cada bañista contamina unos 2 metros cuadrados por lámina (esto equivale a 2 metros cuadrados de superficie), debido al polvo, bacterias y secreciones. Para evitarlo,

una piscina de un tamaño relativamente grande necesita en torno a los 60 u 80 litros de cloro al día, ya que se calculan unos cuatro baños diarios por persona, lo que significa un total de 8 metros cuadrados contaminados. Esto significa 1.500.000 pesetas en productos químicos. Los muestreos realizados a diario analizan la cantidad de cloro libre, el cloro total, el Ph y la temperatura. Por ello hay una persona dedicada exclusivamente al control de maquinarias y al análisis del agua. Por supuesto cuentan con médico, ATS y 3 socorristas que se turnan, incidiendo dos de ellos los días de más afluencia o las horas punta.

Piscinas privadas

Los proyectos de la Fundación Pública de Deportes en el área de piscinas, se centralizan en la construcción, por fin, de la tan anunciada piscina cubierta, y la creación de un vaso para aquellos que quieren practicar la natación sin sufrir la imposibilidad que supone una piscina ocupada por niños, que, sobre todo los días laborables, son la mayor parte del público asistente. Por ejemplo, el martes 27 de junio, de los 1.400 asistentes, 805 eran niños de edad inferior a los quince años.

Las piscinas privadas, qué pueden ofrecer. Pues según el encargado de la Piscina Costa de Vigo, el precio más elevado de estas significa menos gente y mayor selección de esta. Costa de Vigo cuenta con tres piscinas, una para niños y dos cuyas medidas son 12 por 30 metros y 20 por 50 metros, esta última con trampolín, y una profundidad de 3.50 metros. Cuentan con dos ATS y cuatro socorristas que se turnan. Hasta ahora no han tenido ningún problema grave, y se hallan inmersos ahora, en la promoción de la discoteca que han construido en el recinto.

La Campaña de Natación de este año, programada por la FPD no ha sufrido ninguna modificación ni ninguna atención especial a pesar del accidente sufrido el año pasado por el niño Roberto Rojas. "Es el único accidente ocurrido en diez años de cursos", señala Felipe. Los niños entre 4 y 6 años acuden a la piscina de San Isidro, mientras que los comprendidos entre 7 y 14 años lo hacen, o bien a Ciudad de Getafe, o bien a Las Margaritas, donde a última hora se imparten cursos para grupos de adultos. Además hay un grupo

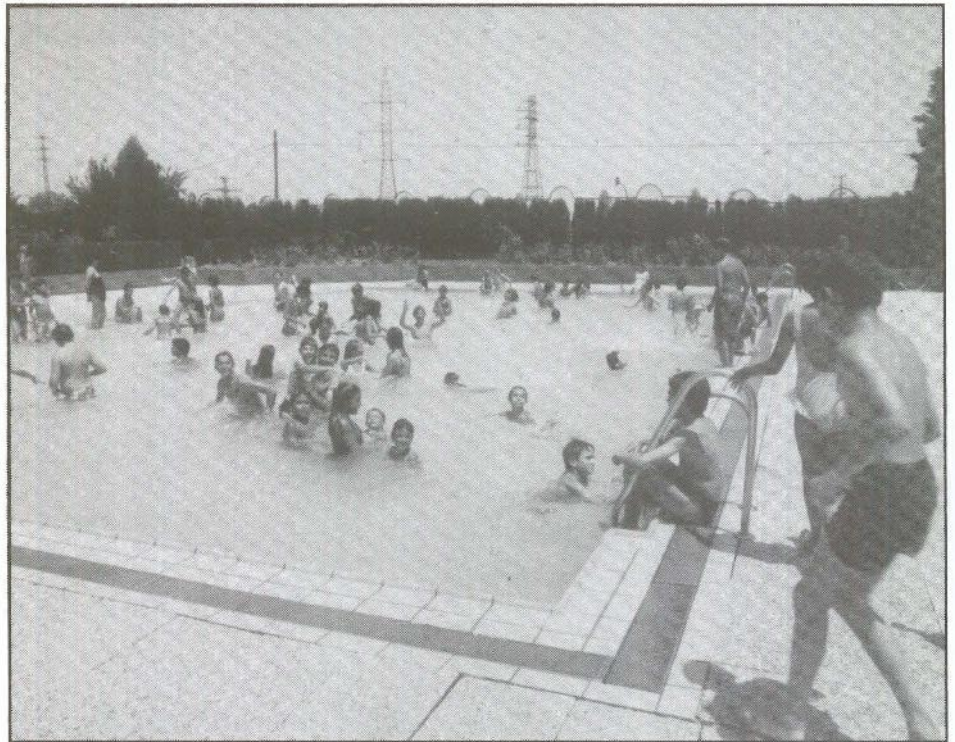

Una piscina de un tamaño relativamente grande necesita en torno a los sesenta u ochenta de cloro al día, ya que se calculan unos cuatros baños diarios por persona.



especial organizado a través de Servicios Sociales.

Buen tiempo, esto significa buen negocio para las piscinas. El calor se puede comba-

tir bajo la sombrilla con el agua al lado. La elección depende de cada uno. ■

Soledad Galiana



MICROACA

GRUPO

LA MAS ALTA PRECISIO

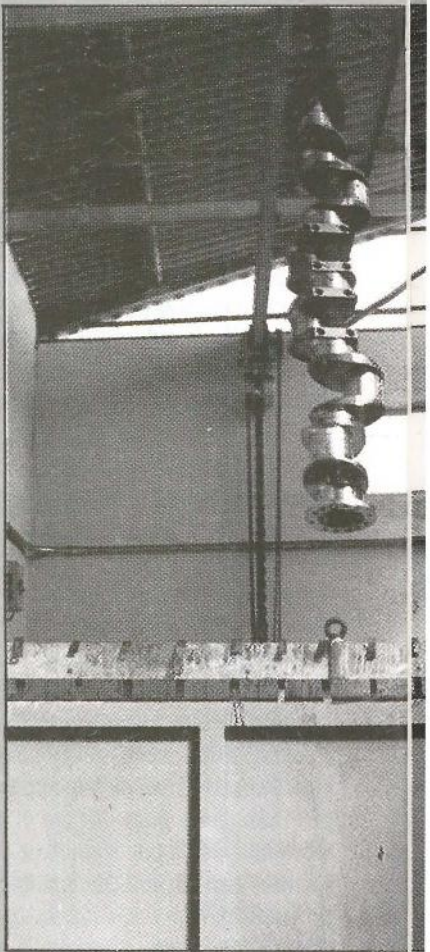
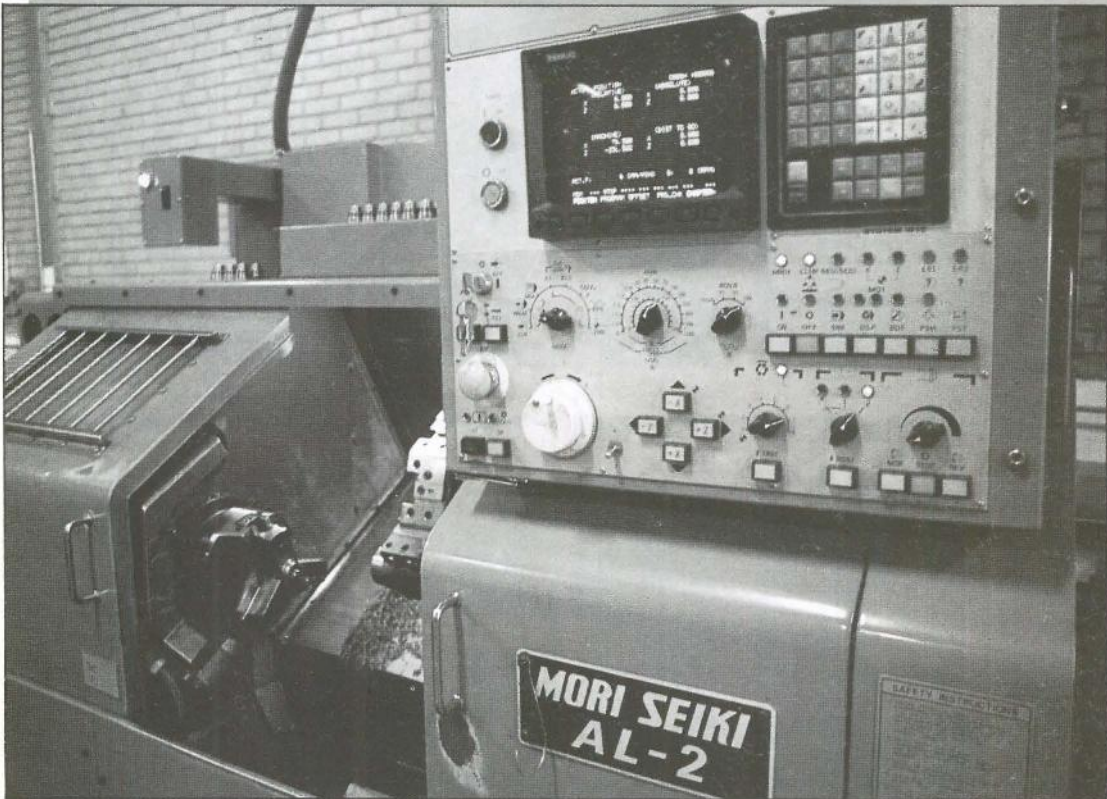

**MECANIZADO
CONTROL NUMERICO**

Con los procesos de control numérico conseguimos la precisión y producción necesarias, en las piezas más diversas. El control de calidad aplicado a todos nuestros fabricados, garantiza la fiabilidad de los mismos.

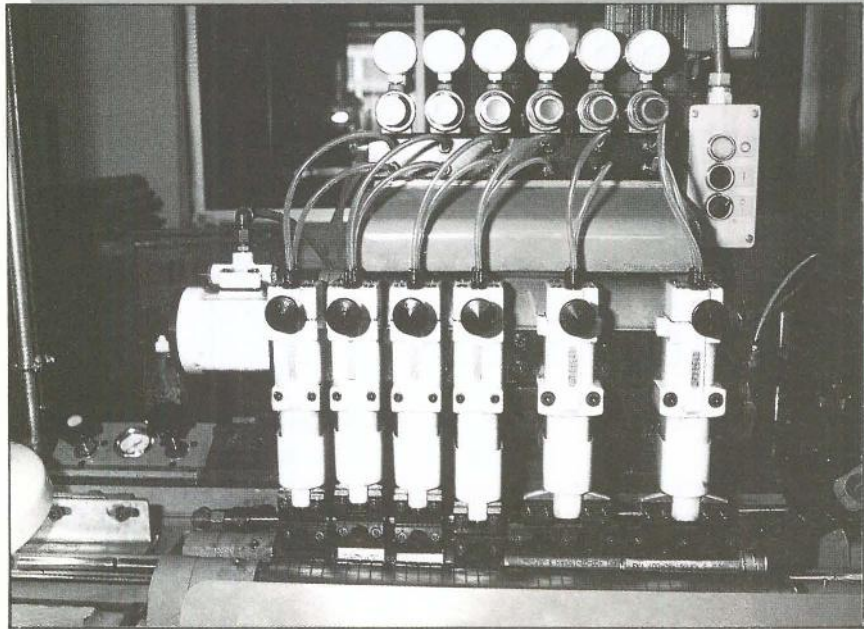

MICROACABADO

Lapeado de diámetros exteriores de gran producción. Los acabados conseguidos son de un alto grado de calidad.

**RECTIFICADO
SIN CENTROS**

Adecuado para medianas y grandes series de diversas piezas cilíndricas como: ejes, bulones, pasadores, pernos, etc.





ABADOS, S.L.



DOCA

ON A SU SERVICIO

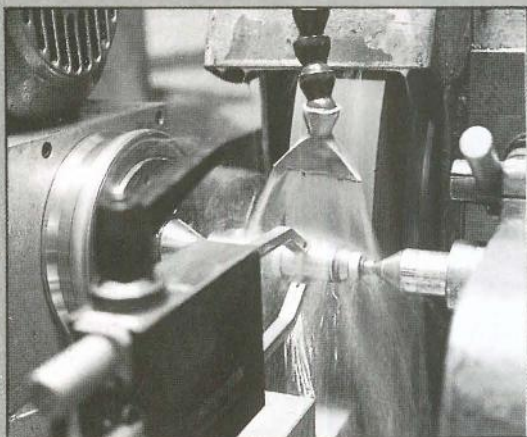
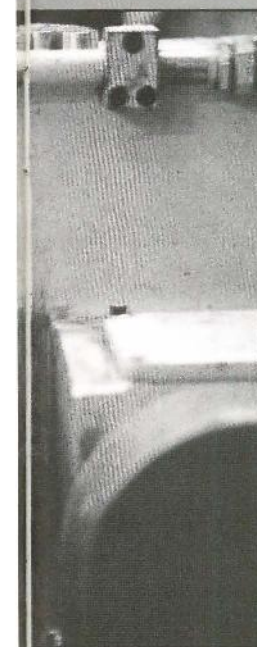
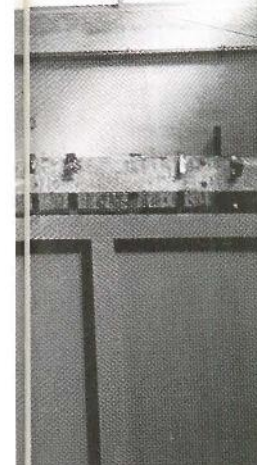
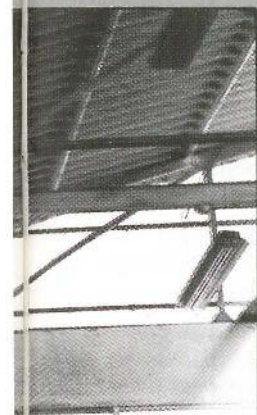

**RECTIFICADO
ENTRE PUNTOS**

Tomando como centraje el propio eje de la pieza conseguimos la redondez, formas y medidas requeridas.

CROMADO DURO

Aportación de película de cromo, mediante procesos electrolíticos. Las propiedades de este depósito, en cuanto a dureza y coeficiente de rozamiento son extremas. •

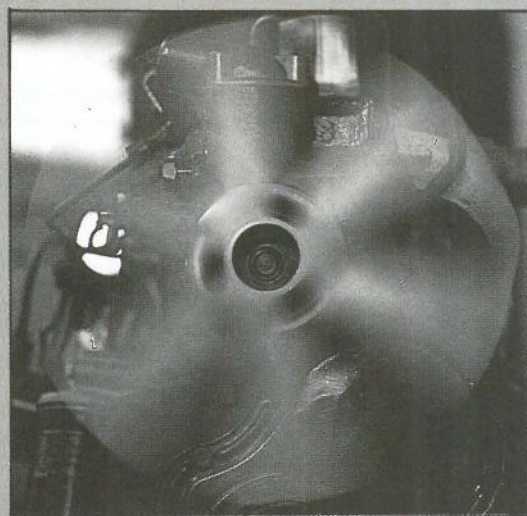

RECONSTRUCCION DE MOTORES

Nuestros motores reconstruidos, responden a todas las exigencias de origen. El proceso de reconstrucción se lleva a cabo metódicamente, en nuestras modernas instalaciones.

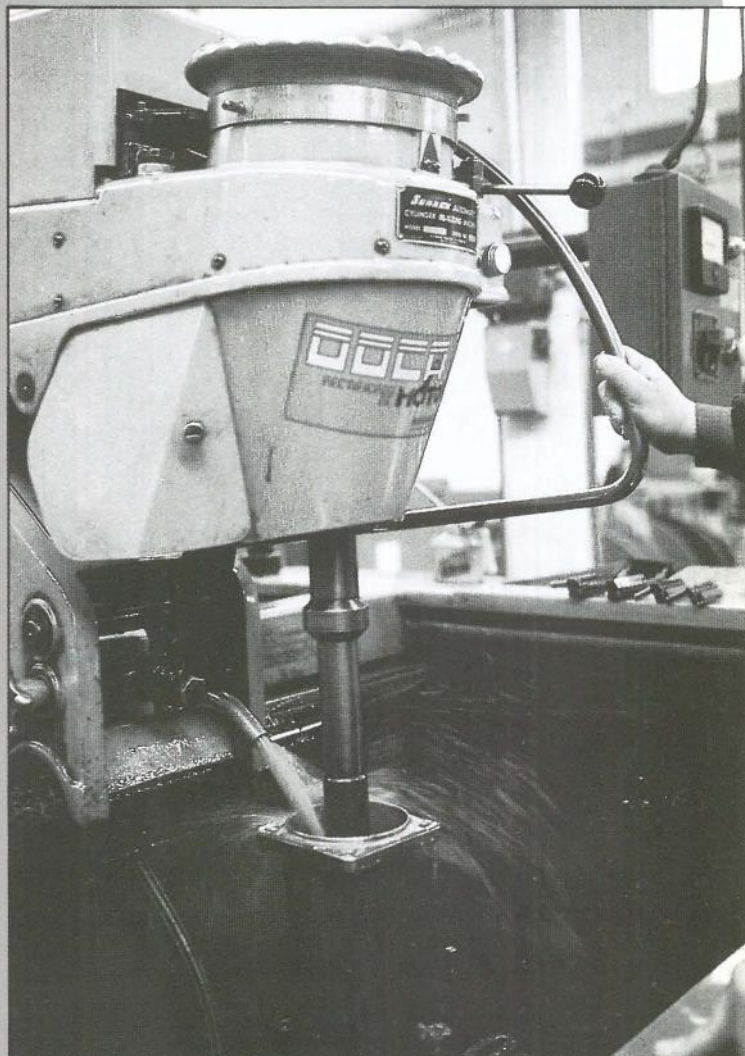

**RECTIFICADO Y BRUÑIDO
DE INTERIORES**

Mediante esta operación logramos la precisión y el acabado exigido en cada caso.

Nuestro Grupo de Empresas fabrica piezas y componentes para las empresas líderes de los sectores de: Automoción, Naval, Aeronáutica, Petroquímica, Papeleras, Centrales Energéticas, Obras Públicas y Bienes de Equipo en general. Fabricamos sobre plano o muestra las piezas más diversas.

Dentro de nuestro programa de producción encajan desde una pieza hasta grandes series.

C I N E

Maiz y Palomitas



La llegada del verano siempre resulta oportuna para los festivales. Además la oportunidad es buena para los espectadores que en las vacaciones estivales pueden acercarse a las ciudades costeras, frecuentes sedes de festivales cinematográficos. El Festival de Cinema de Barcelona comenzó con buen pie esta semana su tercera edición, inauguración inigualable con el corto inédito de Chaplin "Como se hace una película"

El "europeizado" festival entrega su galardón, Premio Europa, en ecus, 200.000 ecus para el ganador, lo que supone unos 30 millones de pts. destinados a financiar la próxima película del director premiado.

Además de rendir homenaje a Chaplin, el festival proyectó películas de directores tan prestigiosos como Godard, John Ford o Woody Allen.

Al menos en este festival salieron mejor las cosas que en el Festival Internacional de Cine de Gijón donde una de las jornadas fueron relegadas las 4 proyecciones previstas por dos recitales, de Depeche Mode y Sting. ■



E.G.

M U S I C A

La Polla Records continúa

¿El punk está muerto? Para los historiadores del Rock and Roll sí, para los 4.000 jóvenes que presenciaron la actuación de la "Polla Records" en las cocheras de Pacífico, el pasado viernes 23, no. Este grupo, cuyo nombre estaría prohibido en la puritana BBC inglesa, no hace sino confirmar su calidad y que eso del rock vasco es algo que existe. Cuando salieron con su primer L.P. pegaron fuerte, pero todos creíamos que se trataba de una casualidad, fruto de una broma oscena, una provocación al estilo de Siniestro Total, pero no perdurarían. Viéndoles actuar el otro día o mejor aún, viendo la entrega de su público, como seguían las canciones y como gesticulaban acto por acto, palabra por palabra igual que el cantante de la "Polla Records", viendo todo eso, hay que reconocer que este es un grupo que seguirá dando guerra, le pese a quien le pese.

Han conseguido estabilizarse, crear su ambiente y tener a su gente, van de radicales, insumisos, vascos, punkis y cada día más de músicos. Este verano volverán a patearse la carretera, a escandalizar a más de uno, a montar mil y un follón, por eso seguirán siendo la "Polla Record".

El concierto del día 23 sirvió para "confirmarlos", al menos en Madrid. Buena actuación, buen público, buena organización y al final a "hostias con la policía" cuando el concierto había terminado. Para algunos eso también será un buen final, para otros, no tanto. ■

Miguel Martín

Piense siempre en su seguridad

auto
escuela

ABRIL

Le garantiza una enseñanza segura con los mejores medios que puede encontrar a su alcance.

C/ Magdalena, 17. GETAFE. Teléfono: 681 14 99

C/ Alcalde López Casero, 7. MADRID. Teléfono: 404 37 85



CLINICA VETERINARIA

«ACUARIO»

Capellanes, 7 - GETAFE

Teléfono 682 33 31

Tel. Part. y Urgencias 217 63 83

Análisis, Rayos X, Cirugía,
Vacunaciones, Peluquería

Horario:

Laborables: 10-13.30 y 17-20.30 horas

Sábados: 10-13.30 horas

L I T E R A T U R A

La muerte implacable

Heinrich Böll

Opiniones de un payaso



El tren llegó puntual, al menos el tren de la muerte no sigue los horarios de la RENFE. Heindrich Böll, el escritor germano que ya en *Opiniones de un payaso* nos descubrió su horror por la guerra y su marcada conciencia antinazi, propia de todos los germanos, escritores o no, de la postguerra, nos muestra ya de cerca el horror de un muchacho ante su cercana

muerte en este libro, gran parte del cual se desarrolla en un tren militar, en el cual se descubren las viejas historias de cada cual.

Una muerte con nombre, fecha y hora, enmarcada en la devastada campiña polaca, y envuelta en las brumas del bombardeo y la resistencia, persigue a Paul. Un libro angustioso, aconsejado para todos aquellos que crean que el destino siempre es irreversible, sobre todo cuando marchas hacia el frente, aunque esta vez la negra dama ataca a traición cuando, tras la visita a un prostíbulo y la aparición del amor, el protagonista marcha, creyéndose seguro, hacia una mina enterrada en el coche de un general. Un buen libro, como todos los de Böll, uno de los premiados con el Nobel (1972) y representante de una novela que aún hoy tiene mucho que decir. ■

Soledad Galiana

O P I N I O N

Verano y saber

También la cultura (que término tan manoseado y por manoseado vacío de contenido a menudo) se toma vacaciones.

El verano cierra o semicierra los centros culturales y paraliza las actividades. Se toma por ello vacaciones "la cultura oficial", tal vez la más acultural, vacía e interesada.

Pero el verano es, por lo general, tiempo de ocio, de expansión y por ello, a menudo de creación. Los hobbies, las inquietudes, todo se deja para el verano porque hay "tiempo" (¡Ay el tiempo!). En el verano se lee, se escucha música, se va al cine, al teatro, se viaja, se habla, se escucha, se descansa trabajando los sentidos y no se trabaja amorfando los sentidos (esto es más típico del resto del año). En el verano finaliza la invernación y los ositos salen a la calle para dejar de ser ositos (que es lo normal porque los ositos no hablan).

El verano (nos guste más o menos el frío, más o menos el calor) es tiempo de ocio y por ello de expansión y creación. Y eso que llaman cultura es en parte creación.

Se crea porque se sueña y se vive como se elige, porque se pierde el tiempo y se gana el gozo.

Aquí, en España, seguramente más que en ningún lado se vive el verano y se sufre dignamente "la calor".

No se celebran apenas actos y los centros trabajan, lógica y justamente, a media jornada pero por contra se lee, se escucha, se habla, se ve (también se echa la siesta) y se hacen más castillos y menos tornillos. ■

G.J

MESON de JEROMIN

«BOMBI», el sitio ideal

Padre Felipe Estévez, 4 - GETAFE



GEMOSA

C/. MADRID, 121
28903 GETAFE

¡INFORMESE YA! **OPEL** 

DEPARTAMENTO DE VEHICULOS DE OCASION

- VEHICULOS DESDE 6 MESES
- TODAS LAS MARCAS
- GARANTIA **OPEL**
- TOTALMENTE REVISADOS (40 PUNTOS)
- SIN ENTRADA
- HASTA «60 MESES» PARA PAGAR

**REGALAMOS
UN RADIO-CASSETTE**

(POR LA COMPRA DE CADA VEHICULO DE OCASION)

PARA CUALQUIER CONSULTA DIRIGIRSE A:
D. RAFAEL PEREZ BUITRAGO
DPTO. VEHICULOS DE OCASION
TELEFONO: 681 69 12

Mitificación y ritual

La trasgresión de los Sanfermines

...7 de julio, San Fermín. Y a Pamplona se van decenas de getafenses junto a otros miles de turistas que durante unos días van a sentir la extenuación de estas fiestas, más que a vivir un ritual, no



La mitificación de esta fiesta hunde sus raíces en las frecuentes visitas del escritor Ernest Hemingway a Pamplona y en su novela "Fiesta" que tan exitosamente despertó la curiosidad sobre este festejo. Y aún podría haberse mitificado más si Orson Welles hubiera llegado a fundar la compañía de teatro con que soñaba para representar su versión de "Fiesta".

A partir de los años 50 los Sanfermines eran conocidos en el exterior de nuestras fronteras como una especie de ritual primitivo, una ficción poco comprendida a la que

siempre comprendido.

Los Sanfermines, fiesta del primitivismo y con raíces religiosas, son música, desenfado estrambótico y agotador para unos, y rito para los menos.

¡ Más patxarán !

También se vierte en estos días la Pamplona generosa, tras las correrías los mozos comparten el lecho de hierba, mientras el patxarán llueve sobre la fiesta. Esta bebida, típicamente navarra, se realiza con el maceramiento de las endrinas en el anís.

La endrina, puebla campos de casi toda Europa, pero en Navarra ya se tomaba en forma de infusión con la creencia de que curaba dolores. En 1816 Ambrosio Velasco, en la ribera de Viana, comenzó el negocio de la destilación de patxarán.

El "boom" de este licor comenzó hace 10 años a través de su popularización, no del marketing. Hoy esta bebida de sabor agrídulce se fabrica en todo el país y se exporta a Europa, Iberoamérica y hace unos meses a Japón.

Mientras los navarros intentan conseguir la denominación de origen del producto.■

había contribuido la literatura. En realidad, en el viejo reino navarro, cuna del euskera, las calles se convierten en una fogosa fiesta, un espectáculo donde se transgrede todo límite de los cuerpos hasta la extenuación. Lo estrambótico de las gentes que acuden se vierte en una ceremonia ritual, donde el encierro, la lidias y otras provocaciones se traducen en espectáculo.

El rito y el ceremonial se diluyen en la multitud mientras los pamploneses desbordados temen por si se desvirtua su fiesta.■

Esther García

- MATERIALES DE CONSTRUCCION -

LA SOLEDAD, S. L.

Pavimentos y revestimientos
en general

Rio Ebro, 26 - Teléf. 699 94 16 - PARLA

Gran
exposición
de azulejos

Crónica de una semana

San ...Fer ...Min San ...Fer ...Min

Todos a una gritarán los mozos navarros el día 7 de julio. Elevarán sus pañuelos rojos al cielo y tras el chupinazo colgarán una semana de sus cuellos. Esperemos que las fiestas más famosas, tanto internacional como nacionalmente, se desarrollen con la alegría que es de esperar, ya que desde remotos tiempos fue así. Es, además, un homenaje al toro bravo y el aficionado que se precie, solo por eso, debe acudir, al menos una vez en la vida (igual que los musulmanes a la Meca).

Lo de las fiestas más famosas nacionalmente lo digo porque para mi ir a los Sanfermines y disfrutar, atreverse a correr el día de los miuras y volver sano y salvo, aunque hecho "polvo" -señores- imprime carácter.

En el próximo número daremos un comentario completo del periplo sanferminero.

Otra cosa, el pasado día 26 celebró la Asociación de la Prensa su corrida anual. Como de costumbre S.M. Juan Carlos I, presenció el festejo desde una barrera.

Casi todos saben que el diestro vallisoletano, Roberto Domínguez, se encerró con seis vitorinos, seis.

Ante mi seguridad de que todos los lectores de estas humildes letras, o asistieron a la corrida, o la presenciaron por Televisión Española, vamos a centrar el comentario en dos aspectos, mejor en tres:

Primer aspecto: creo que la vuelta al ruedo al segundo de la tarde es justa. A pesar de las voces en contra, argumentan-



Fernando Gómez García "EL GALLO", primer "gallo". Abuelo de Gallito.

do no se qué historias de flojez, que solo recibió dos puyazos, etc, en mi opinión el toro fue bravísimo en todos los tercios y si acudió solo dos veces al caballo fue sencillamente porque el presidente cambió el tercio. No se si por petición del diestro, que, si es así, está totalmente justificado por el ansia de triunfo y de lo mucho que se jugaba, o por el temor del presidente a la posible caída del morlaco al salir del tercer puyazo que conlleva como saben la sinfonía del 7.

Segundo aspecto: Triunfó el torero. Quizá le sabrá a poco al pucelano -seguro que cambiaba su éxito con el verdugillo por 6 "tizozos" hasta los

rubios-.

Triunfó porque demostró torería, preparación, variedad, serenidad, empaque y poder.

Andó a los toros a ley, dando al animal toda la ventaja, para después demostrar quién mandaba en la arena.

Creo que no demostró a nadie su torería porque todos lo sabíamos y no dudábamos de ella. Lo que nos demostró con su gesto es que quiere mandar y pasar a la historia como el torero que está en este mundillo no porque no sabe hacer otra cosa -es casi arquitecto y habla tres idiomas- sino porque quiere que la gente conozca lo que lleva dentro, y lo único que lleva es ARTE.

Tercer aspecto: Ante los rumores que circulaban en los corros taurinos de que esta corrida iba a ser presenciada en directo por los dirigentes de los doce -estaban reunidos en Madrid- se levantó cierta expectación. Esta circunstancia no se verificó, por allí no apareció ninguno y me atrevo a decir que pocos congresistas del Parlamento Europeo.

El refranero castellano es sabio, "no está hecha la miel para la boca del asno".

Por último, este cronista no quiere acabar sin rendir un pequeño pero sentido homenaje a D. Rafael Ortega Gómez, GALLITO. El último de los GALLOS que nos quedaba, sobrino de Joselito y Rafael, murió el 25 de mayo pasado.

Para honrar su memoria voy a transcribir una copla de la que Gallito afirma, en su libro "Mi paso por el toreo", es su predilecta y se la cantaba su madre cuando tenía corta edad y además según el Maestro es la primera noción que tuvo del toreo.

*"De Córdoba Lagartijo,
y de Granada Frascuelo,
de Algeciras Cara Ancha,
y de Cádiz el Marinero,
de Sanlúcar Barrameda
el simpático Hermosilla,
El Gallo y el Espartero ¡salero!
de la ciudad de Sevilla"*

Descanse en paz. ■

Julian Zarzosa

PEUGEOT 205 JUNIOR



LO TIENES EN EL BOLSILLO.

Toma asiento en tu Peugeot 205 Junior y llévatelo de calle. Ahora, tienes potencia de sobra para escaparte de la rutina. Con total seguridad. Y economía. Elijas el modelo que elijas,

3 ó 5 puertas, su diseño te va a conquistar.

Y cuando descubras su interior, con asientos tapizados en tela vaquera y pre-equipado de radio, lo elegirás sin rodeos.

Ven a por tu Peugeot 205 Junior. Lo tienes en el bolsillo.

PEUGEOT 205
Contigo al fin del mundo.

GEMOVIL, S.A.

Calle de Leganés, 23. Tel.: 695 31 82
Ctra. Andalucía, Km. 14,300. Tel.: 695 73 84
Avda. de las Ciudades, 10. Tel.: 695 23 64
Centro Comercial Getafe-3 (Sector Tres) GETAFE

su concesionario
PEUGEOT TALBOT



Andrés García Madrid

Cultura es Libertad

Cultura es Libertad es el título de uno de los poemas de este madrileño, director del Centro Municipal de Cultura, que lleva en Getafe desde hace casi toda una vida, premiando con sus poemas las exposiciones de aquellos artistas que día a día desgranaban su actividad en nuestro pueblo.

Nacido en 1927, le ha tocado vivir desde el pasado glorioso de tres generaciones literarias, la del 27, la del 30 y la del 36, cargadas de nombres que sería ocioso mencionar aquí por lo sobradamente conocidos. También le ha tocado vivir una guerra. Tuvo que abandonar sus estudios una vez para volver a retomarlos en el empeño de concluir la carrera de Sociología, pero **Andrés García Madrid** ha descubierto en la poesía un empeño que bien vale la pena.

Cuatro libros publicados en solitario, libros tardíos en el devenir de su vida, pues empieza a plantearse el hecho de escribir ya con 39 años. El primero de ellos, *Mi Barco*, publicado en 1966, y calificado por él como "algo muy infantil, mediocre", pero que le introduce la poesía en el cuerpo y en el alma. Posteriormente ven la luz *Subversión o Clamor Portugués*, en 1975, *El Peralejo*, donde rememora el pasado estudiantil en Extremadura, y el último y más reciente, *Albaquías*, editado en 1986.

Admirador de Lorca, Miguel Hernández, Cesar Vallejo y Cernuda, no duda en afirmar que su favorito es, sin lugar a dudas, el contemporáneo Jose Luis Gallego. Esta atracción por los poetas comprometidos con causas sociales se debe al

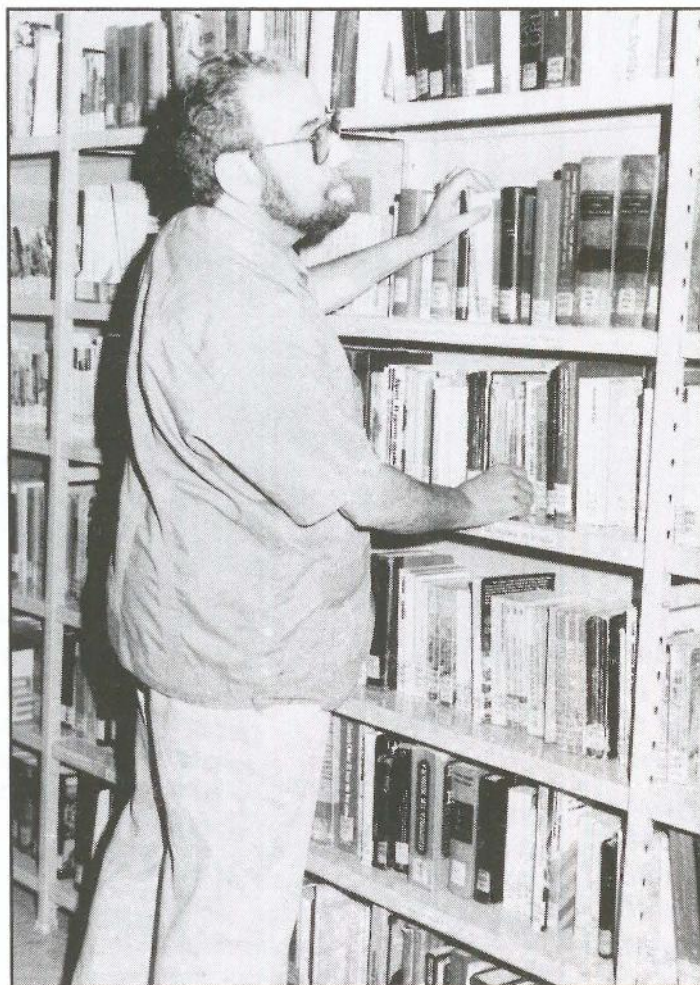

sentimiento de hallarse entonces, en los sesenta, "en una época de oscurantismo total. Cuando busco la poesía, tengo que buscarla en las trastiendas. Para mí, el que no se conociera a García Lorca era una castración total". A pesar de ello, no niega que la lectura de *Hijos de la Ira* de Dámaso Alonso significó para él todo un descubrimiento.

El problema principal de los poetas de hoy es el desconocimiento que existe en torno a ellos mismos y a su obra. Andrés tiene muy claro que "hay gente válida, pero nosotros no nos damos cuenta". Sus ejemplos del desprecio ante los grandes contemporáneos son Cervantes y Silverio Lanza, "que no es investigado hasta setenta años después de su muerte. Los padres de

quien hoy le adulan, se lo hicieron pasar mal". Pero este parece ser el sino de todos los que dedican su tiempo a una actividad tan poco productiva monetariamente como la literatura. Esta falta de difusión y recursos tiene sus inconvenientes, como la imposibilidad de vivir de los versos, como sus ventajas, que es la libertad ilimitada a la hora de desarrollar un contenido que siempre está envuelto en una forma hermosa y apropiada -"en primer lugar la forma, luego el contenido"- . Está claro que en nuestro país, los únicos poetas vivos que venden son aquellos que tienen ya un nombre hecho y un mito a sus espaldas, como Rafael Alberti, pero no se puede olvidar que existen muchos otros. Andrés García Madrid tiene muy claro que "hay poetas vendidos, pero no son auténticos poetas. El poeta, para que lo sea auténticamente tiene que decir la verdad, aunque sea su verdad. Traduce en arte lo que, en realidad, él ve", porque la poesía puede ser un mundo de ilusión, de evasión o ensueño, pero no puede ser una realidad engañosa, aunque sea íntima. En un mundo basado en los beneficios materiales, el poeta es "un ser altruista, que sufre mucho. aunque cualquier persona sensible sufre igualmente... y el hombre es muy sensible". Esto no es, ni más ni menos, que una mirada opti-

mista al deshumanizado hombre de hoy, que ha abandonado la "sensiblería" en pos de un resultado más material.

Todos los escritores, los hombres que hacen historia dentro del escrito lírico, necesitan un especial ambiente, unos pequeños detalles que llamen a la siempre deseada inspiración. Desde el opio de Allan Poe, al alcohol o a la decoración de la habitación. Es la superstición del mundo del espectáculo llevada a este microcosmos de mundos diversos e irrepetibles. Para García Madrid la inspiración es "un estado de ánimo. Como las ganas de tomarte una cerveza". Todo es emborronar cuartillas y cuartillas con versos, la mayoría desechados posteriormente, porque sólo algunos escogidos llegarán a ver la luz. Andrés trabaja mucho sobre los poemas, pero sobre todo con los sonetos, cuya estructura cerrada provoca más de un quebradero de cabeza. Un soneto le representa un mes de trabajo "porque es muy serio, como una novela en pequeño, con un tema en concreto". En su último libro hay 17 sonetos, presentados con la supremacía de la letra mayúscula en el índice, donde predominan los poemas de versos libres.

La cultura en y de Getafe

"El panorama cultural de Getafe es muy bajo. El pueblo es bastante inculto". Esta es una frase lo suficientemente expresiva como para obviar cualquier tipo de comentario. García Madrid lleva ocho años al frente del Centro Municipal de Cultura, más conocida como "Casa de la Cultura", y en este amplio espacio de tiempo ha seguido la evolución de la oferta cultural de nuestra localidad. "En los cuatro primeros años hubo un auge cultural muy amplio, pero no tan sólo

*Sospechas, oh desvalido hortelano,
no sin cierta sabiduría
que sobre la ignorancia de los "más"
teje rico su riqueza.*

*Lo grave es que también sospechas,
con la conciencia empinada,
que cuantos menos "más" haya
más cerca estará la libertad.*

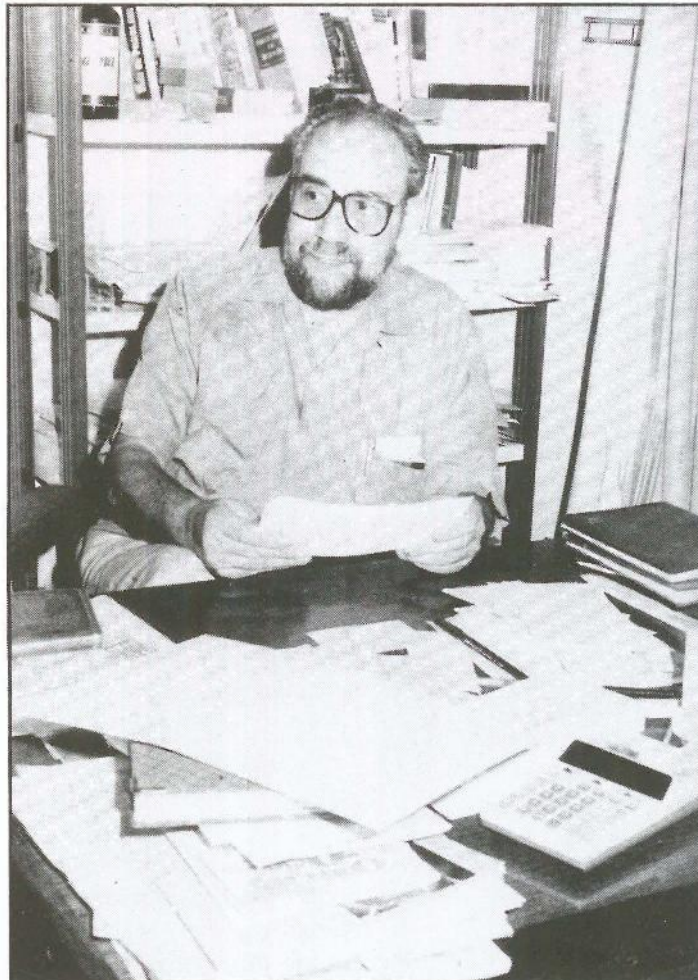

debido, como muchos creen, en la diferencia que existe entre nada y algo, sino porque existía una oferta con interés. Al principio se trajo teatro, tanto que se podía ver una obra semanal". Con la

aparición de los Centros Cívicos, "necesarios, incluso imprescindibles, la oferta se diluye", aunque ello signifique, como en este caso, la aparición de realizaciones culturales de nuestro propio

pueblo.

Lo que se puede ver y admirar en el Centro de Cultura, depende directamente de la selección y elección de Andrés García Madrid. Para él, la obligación del Centro no es mostrar exclusivamente las obras de artistas de Getafe, sino mostrar lo mejor que haya. Sólo hay dos límites en la elección de lo que se muestra, "el dinero por arriba y la calidad por abajo". Y él es el control de calidad de la institución cultural. Y también hay que contar con que el Centro de Cultura es un espacio muy reducido para todas las actividades que se quieren realizar. Esperemos que, con la inauguración del nuevo centro, en la antigua fábrica de harina, esto se solucione. Por ahora, esta es otra forma de limitar las actividades que podrían desarrollarse.

La respuesta del pueblo, para Andrés, es cuestión de "costumbre. Lo más efectivo es dar calidad y luego ser constante".

Proyectos hay muchos, pero el favorito de este poeta extremeño se refiere al encuentro entre pintores y poetas sudamericanos y getafenses para celebrar la conmemoración del descubrimiento o encuentro entre dos culturas que significó la llegada de Colón a América. "Se intentaría que los poetas y pintores nos cuenten la historia de América desde el plano de los dioses".

Muchos proyectos en mente para este hombre, caminos abiertos a nuevas experiencias que le darán que contar en su obra, sueños que reflejan que, aún hoy, todos llevamos dentro un poeta, una esperanza, y una mirada que nos descubre todo esto como el recorrer de un tapiz. Atrás queda todo cuando el poema nos abre sus versos. ■

Soledad Galiana

GENEALOGIA Y HERALDICA Torre



Del valle de Carranza en el partido de Valmaseda y en la villa de Bilbao. Feron originarios: Félix de la Torre y Negrete, que el 14 de junio de 1762 ganó Real provisión.

ARMAS

De azur, con cinco torres de oro puestas en sotuer.

FARMACIAS DE GUARDIA

(la que consta en primer lugar permanece abierta durante todo el día, la segunda cierra a las 10 de la noche)

- Día 6 C/ Salvador, 6 y
C/ Tarragona, 20
- Día 7 C/ Hospital de S. José, 10 y
C/ Castellón de la Plana, 10
- Día 8 C/ Madrid, 111 y
C/ Valdemoro, 12
- Día 9 C/ Galicia, 7 y
C/ Toledo, 34
- Día 10 C/ San Vicente, 25 y
Avda. de las Ciudades, 54
- Día 11 C/ Rojas, 36-38 y
C/ Barraquer, 9
- Día 12 Avda. de las Ciudades, 10 y
C/ Brunete, 2

TELEFONOS DE INTERES

Ayuntamiento:	695-03-04
Policía Nacional:	695-80-44
Policía Municipal:	681-33-62
Protección Civil:	695-60-47
Bomberos:	696-07-08
Correos y Telégrafos:	695-47-17
Juzgado nº1:	682-98-17
Juzgado nº2:	682-03-13
RENFE:	695-82-94
Autobuses Urb. del SUR:	695-24-70

CRUCIGRAMA

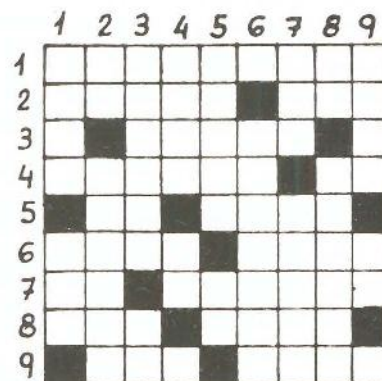

HORIZONTALES: 1. Nombre de Katharine Roos en la serie televisiva "Los Colby". - 2. Raza o casta. Al revés, grupo de dos. - 3. Vocal. Nombre de Charlton Heston en una serie televisiva. Matrícula de un país europeo. - 4. Que no son diáfonos. Vocal repetida. - 5. Símbolo del rubidio. Parada. - 6. Parte de la media que cubre el pie. Príncipe árabe. - 7. Al revés, ciento uno. Personaje infantil. - 8. Piel del rostro. Al revés cuerno. - 9. Partida de tenis. Al revés canta la rana.

VERTICALES: 1. Ausencia de calor. Al revés, humorista. - 2. Repetido extraña. Oraciones. - 3. Caja para flechas. Letras de zueco. - 4. Al revés troplezan. Cifras romanas. Consonante. - 5. Sucesos. Vocales. - 6. Conjunción. Muestra algo.. - 7. Sonido grato. Tercer estómago de los ruminantes. - 8. Símbolo del cobre. Amontonar. - 9. Turno. Letras de rueda. Cien.

SOLUCION AL CRUCIGRAMA DEL Nº ANTERIOR

HORIZONTALES: 1. Raphael.-2. Eolo. Loar.-3. uS. Roe. Ee.-4. Gas. Axila.-5. E. atsiL. N.-6. No Ois. Tu.-7. Isbas. Lid.-8. Olor. Vera.-9. Ol. Dinar.

VERTICALES: 1. Eugenio.-2. Rosa. Oslo.-3. Al. SA. Bol.-4. Por. Toar.-5. H. Oasis. D.-6. Alexis. VI.-7. Eo. IL. Len.-8. laeL. Tira.-9. Reanudar.

SOLUCION A LA SOPA DE LETRAS

A	I	R	T	U	N	E	C	A
E	G	I	K	M	N	T	T	P
A	R	T	V	X	Z	O	B	L
L	D	F	H	J	M	L	L	I
L	N	C	O	R	Q	E	S	N
I	U	W	A	F	O	C	A	C
H	Y	M	A	S	C	O	E	E
C	G	I	K	L	T	M	N	A
N	V	I	S	O	N	O	T	P
I	R	T	V	B	X	R	R	Z
H	B	D	F	O	A	H	J	L
C	N	O	P	M	S	E	I	R

Localizar los nombres de 10 animales de piel apreciada

O	C	D	A	N	S	A	V	L
I	O	L	N	D	L	U	I	P
R	I	T	O	L	O	B	E	L
O	R	D	I	N	R	M	S	O
T	A	S	M	E	S	A	O	R
I	M	S	R	A	O	D	O	C
R	R	I	T	E	F	D	N	I
C	A	V	E	L	A	D	O	R
S	G	N	J	C	L	A	B	E
E	A	L	O	S	N	O	C	A
C	G	T	H	L	M	P	N	R
A	R	O	D	E	C	E	M	O

CENTRO MEDICO "MABHAKTI"

(EL SISTEMA DE TRATAMIENTO MAS COMPLETO DE LA MEDICINA ORIENTAL)

ACUPUNTURA, MASAJE MEDICO Y DEPORTIVO, MEDICINA NATURAL, HOMEOPATIA, REHABILITACION, OBESIDAD, TRATAMIENTOS PREVENTIVOS DE LA VEJEZ, MACROBIOTICA, SEXOLOGIA, RECUPERACION FISICA, PREPARACION AL PARTO SIN DOLOR, CON EL MAS MODERNO Y EFICAZ DIAGNOSTICO ELECTRONICO DE LA MEDICINA ORIENTAL Y EL METODO MAS COMPLETO DE ADELGAZAMIENTO.

Avda. Gibraltar, 2, 1º B GETAFE

PREVIA PETICION DE HORA AL 681 93 19

En la zona Sur

SU HIPER

Muy cerca de Vd.

Abierto
de Lunes a Sábado,
de 10 a 22 horas.
Parking.

HIPERMERCADO
ALCAMPO
Fulminamos los precios.

GETAFE 3
Centro Comercial
Sector III

GRUPO DOCA

INDUSTRIAS DE MECANIZADO RECTIFICADO CROMADO DURO

