

GETAFE EXPRES

Director: Gustavo Jerez Alarnes

Número 40 - 29 de junio de 1.989

30 ptas

Semanario Informativo

El verano de nuestros políticos

La vivienda,
politizar un
asunto social

La guerra
del transporte
discrecional

La nueva cara
vial de Getafe



HORNO DE LEÑA

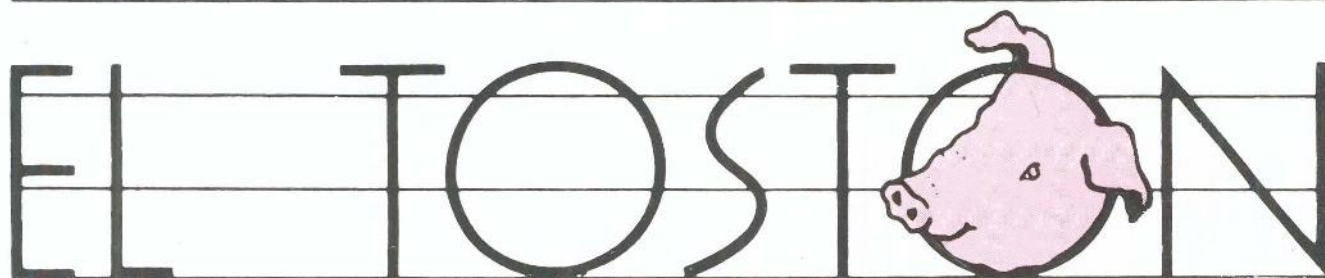

CAFETERIA • RESTAURANTE

- **BODAS**
 - **COMUNIONES**
 - **BANQUETES**
 - **REUNIONES DE EMPRESA**

Cena-Espectáculo: **VIERNES Y SABADOS**

Carretera de Madrid-Toledo, Km. 9,300 • Apartado de Correos 158
Teléfono 682 82 62 - Extensión 247

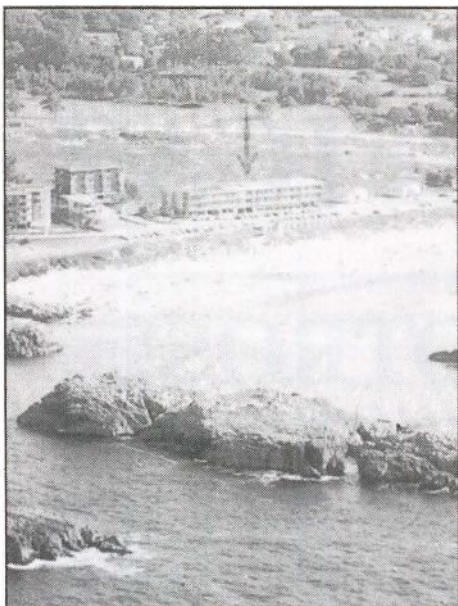

LAS VACACIONES DE NUESTROS POLITICOS

La llegada de las fechas estivales no es una excepción para nuestros políticos, quienes aprovechan el calor y las vacaciones para alejarse de Getafe. El mes de agosto y la zona norte de España son las preferencias de los políticos locales quienes en general prefieren unas vacaciones más "nómadas" que "sedentarias".

(pags. 16-17)

LA VIVIENDA, POLITIZAR UN ASUNTO SOCIAL

El pleno monográfico sobre la vivienda que se celebró la semana pasada en el salon de plenos del ayuntamiento de Getafe vuelve a traer a colación la problemática de la vivienda que, pese a sus repercusiones sociales, se está convirtiendo cada día más en un debate estrictamente político.

(Pags. 12-13)

GETAFE CAMBIA SU IMAGEN VIAL

La remodelación del casco urbano de Getafe que ha comenzado con las obras de peatonalización de la calle Madrid ha obligado a cambiar la estructura vial y circulatoria de Getafe. Calles cortadas, desviaciones, calles que cambian el sentido de su circulación... han trastocado la imagen vial de Getafe y despistado al conductor.

(pags. 37-39)

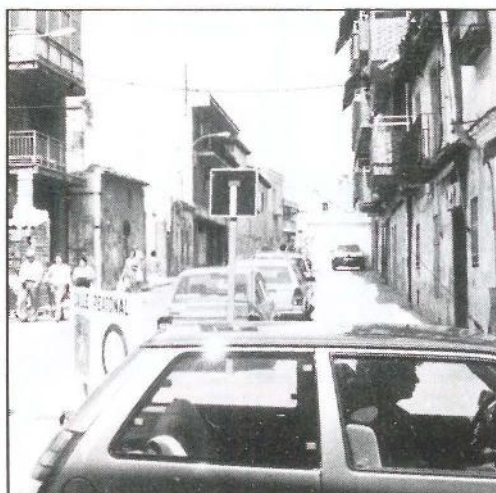

I N D I C E

¡Qué país!	5
El tinglado getafense	7
Desde la tarima	8
Editorial	9
Local	11-17
Reportaje	12-13
Su turno	18
Pueblos	21
Economía	22-23
Agenda económica	25
Deportes	27-35
Reportaje	37-39
Agenda Cultural	42-43
Cultura	45
Toros	46
Estilo Expres	48-49
Ocio	50

SI QUIERE UN SERVICIO RENTABLE y EFICAZ

¡CONFIE EN NOSOTROS!

- **Limpieza de todo tipo de superficies:**

- OFICINAS

- LOCALES

- NAVES INDUSTRIALES

- HOSPITALES

- COLEGIOS

- BANCOS, COMUNIDADES, ETC.

- **Servicio de abrillantado y cristalizado de suelos**

- **Lavado de entelados y moquetas, etc...**

— *Disponemos de los sistemas y maquinaria más modernos para facilitarles un servicio especializado y de total garantía.*

PRESUPUESTOS SIN COMPROMISO

SERVICIO DE LIMPIEZAS

PATENA, S.A

Avda. Orellana, 12, 1.º C - LEGANES (Madrid)

Teléfono: **693 18 87**

“No más payasadas”

“Basta de payasadas” dijo con tono grave y acento serio D. José María, flamantemente elegido eurodiputado en las elecciones celebradas recientemente. Los periodistas tomaron nota, también con cara de circunstancias, y procedieron a abrir el turno de preguntas, el periodista más cercano a él formuló la primera pregunta referida a sus planes de futuro, D. José María extrajo una colorada nariz postiza del bolsillo izquierdo de su chaqueta y la colocó sobre la suya, se puso un gorro en forma de cono y espetó esbozando una amplia sonrisa: “**me presentaré a las generales**”. Fue, sin duda alguna, un gran día para los niños ■

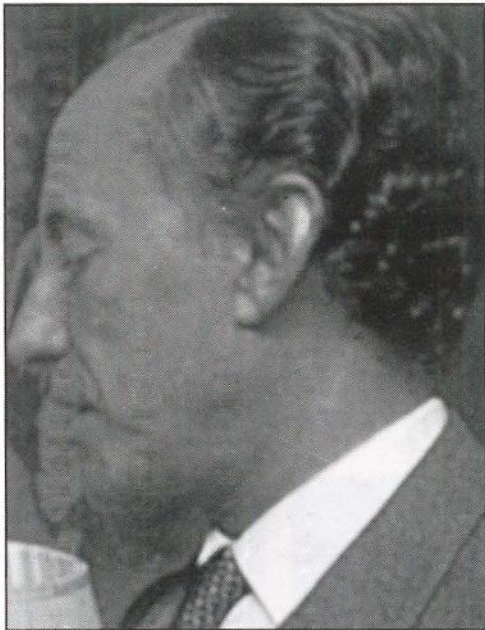

Un siglo de sostenes



El sostén ha cumplido 100 años. Cien años de aperturas pectorales, cien años de adelantos y progresos (que si el cruzado mágico de playters, que si la faja pélvica, que si sin tirantitos, que si con encajes de seda natural, que si aerodinámicos...), cien años sosteniendo pacientemente lo, en ocasiones, insostenible.

Pero no siempre el sujetador ha sujetado, los 60 y la moda hippy relegaron y marginaron el sujetador y se impuso “la libertad pectoral”, la “sostenfobia” se impuso como símbolo de libertad corporal e innovismo.

Pero de nuevo hoy el sujetador sostiene y lo hace cuando han pasado 100 años desde que la corsetera Herminie Cadolle diseñara el primer sujetador al que denominó “bienestar”.■

La “aradio” es mía

¿No dijo D. Manuel que “la calle es suya”?, pues porque no va a haber quien diga que “la radio es suya”. El diputado del CDS en la Asamblea de Madrid, Carlos Alonso de Velasco lo que dijo fue que “esto (refiriéndose al micrófono que le había arrebatado al comentarista) es tan mio como de usted”. Diga que sí D. Carlos que para eso es una emisora pública (Onda Madrid), los micrófonos, los discos y si es necesario hasta los periodistas, los periodistas del ente también son nuestros que para eso les pagamos entre todos los madrileños.■



Tiene clase



EUROCOR, S. A.

ALMACEN CORTE DE CHAPA A MEDIDA

Políg. San Marcos

C/. G - Parcela C - 22

Teléf. 682 81 82

Ap. Correos, 48 - Getafe

28900 Getafe (Madrid)



**EQUILIBRADO de ROTORES
EJES
TURBINAS
POLEAS, etc.**

C/. G - Parcelas 23-24

Polígono San Marcos

Teléf. 682 16 22

GETAFE (Madrid)

EL TINGLAO GETAFENSE

DE JARDIN EN JARDIN

Van al 50% y 50%. Y sólo falta la constructora que participará minoritariamente. El proyecto a desarrollar, un **sueño**.

El sueño: un campo de golf (diseñado por...), una escuela de equitación (dirigida por...), y algo más para el ocio. Y entre medias alguna que otra vivienda. ¡Ah! Y el hotelito, que puede ser de cuatro estrellas y de 120 habitaciones, como mandan los cánones.

Los soñadores: los de la flor (son dos flores), otros dos que siempre han sido dos, y una multinacional del sector.

Lo dicho, de flor en flor, y tiro porque me toca, y del Guadalquivir al Manzanares. ■

TOMANDO POSICIONES

“En el ayuntamiento de Madrid no se duda de que **Los Albertos** serán compensados por el revés sufrido en el **campo de las naciones** con alguno de los grandes proyectos pendientes de aprobación por el consistorio. Por eso, **Construcciones y Contratas** ha tomado posiciones en zonas por donde presumían que podía extenderse la gran urbe madrileña. Como los **alrededores de Getafe**, en los aledaños de la **carretera de Andalucía**, punto neurálgico de una gran área de reordenación urbanística que afectará a **500.000 metros cuadrados** destinados a zonas industriales y miles de viviendas unifamiliares”.

(Extracto del libro “**La rebelión de Los Albertos**”, editado por Ediciones **Temas de Hoy, S.A.** y escrito por **Casimiro García Abadillo** y **Luis F. Fidalgo**)

Y en Getafe “con estos pelos” y sin enterarnos de la movida. ¿O acaso si hay alguien enterado? ■

DONDE DIJE “DIGO” DIGO “DIEGO”

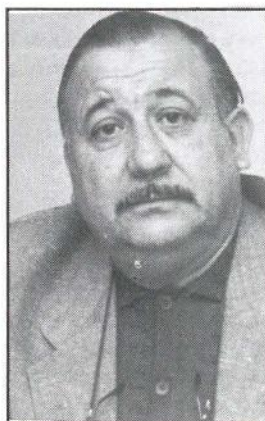
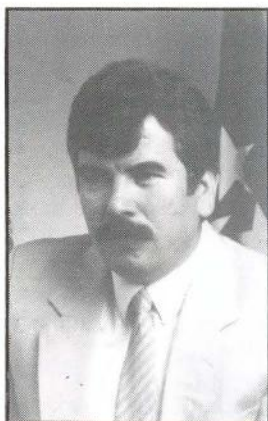
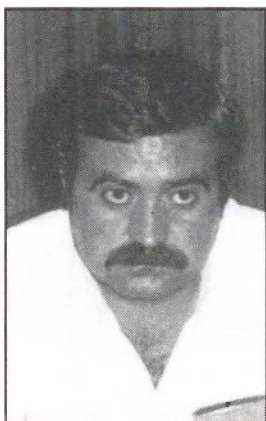

El señor **Concejal de deportes** dice que “no se puede prometer y luego no **cumplir**”.

El señor **Alcalde** dice también que “**Mi apuesta es situar al Getafe C.F. en 2ª A**”

Y el **Presidente del Getafe C.F.**, dijo: “**Al término de la campaña me voy**”

Y al final, juzguen ustedes señores lectores, ni uno, ni otro, ni el otro, se ratifican en lo anteriormente dicho.

Y es que ya lo dice el refrán: “**Cada uno habla en derecho de su dedo**” ■

Hazte socio de la Cruz Roja. Harás bien

NOMBRE Y APELLIDOS _____

DIRECCION _____

CODIGO POSTAL Y POBLACION _____

FECHA _____ D.N.I. _____

DATOS BANCARIOS
(Banco o Caja y Nº de cuenta) _____

BANCO O CAJA _____

SUCURSAL _____

DIRECCION _____

Sr. Director:

Ruego abonen a **CRUZ ROJA ESPAÑOLA**, con cargo a mi cuenta corriente/libreta vista nº _____, los recibos anuales correspondientes a mi aportación como socio colaborador.

FECHA:

FIRMA:

CUOTA ANUAL

2.400 Ptas.

5.000 Ptas.

Otra superior Ptas.

Enviar cumplimentado a:
Asamblea Comarcal de
Cruz Roja Española
C/ Leganés, 15
28902 GETAFE (MADRID)
Tel. 695 60 47

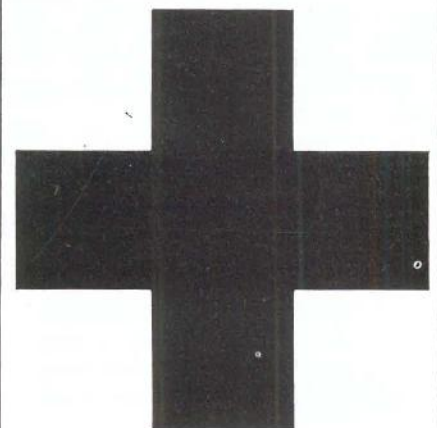

Desde
la tarima

Historia del tiempo

Stephen W. Hawking

Un conocido científico (algunos dicen que fue Bertrand Russell) daba una vez una conferencia sobre astronomía. En ella describía como la Tierra giraba alrededor del Sol y cómo éste, a su vez, giraba alrededor del centro de una vasta colección de estrellas conocida como nuestra galaxia. Al final de la charla, una simpática señora ya de edad se levantó y le dijo desde el fondo de la sala: "lo que nos ha contado usted no son más que tonterías. El mundo es en realidad una plataforma plana sustentada por el caparazón de una tortuga gigante, y existen infinitas tortugas una debajo de otra".

La mayor parte de la gente encontraría bastante ridícula la imagen de nuestro universo como una torre infinita de tortugas, pero ¿en qué nos basamos para creer que lo conocemos mejor? ¿qué sabemos acerca del universo, y adónde va?, ¿tuvo el universo un principio, y, si así fue qué sucedió con anterioridad a él?, ¿Cuál es la naturaleza del tiempo?, ¿llegará éste alguna vez a un final?. Avances recientes de la física, posibles en parte gracias a fantásticas nuevas tecnologías, sugieren respuestas a algunas de estas preguntas que desde hace mucho tiempo nos preocupan. Algún día estas respuestas podrán parecerse tan obvias como el que la Tierra gire alrededor del Sol, o, quizás, tan ridículas como una torre de tortugas. Sólo el tiempo (cualquiera que sea su significado) lo dirá, (...).

Einstein una vez se hizo la pregunta: ¿Cuántas posibilidades de elección tenía Dios al construir el universo?. Si la propuesta de la no existencia de frontera en el universo es correcta, no tuvo ninguna libertad en absoluto para escoger las condiciones iniciales. Habría tenido todavía, por supuesto, la libertad de escoger las leyes que el universo obedecería.

Si la propuesta de la no existencia de frontera en el universo es correcta, no tuvo (Dios) ninguna libertad en absoluto para escoger las condiciones iniciales.

Esto, sin embargo, pudo no haber sido realmente una verdadera elección; puede muy bien existir sólo una, o un pequeño número de teorías unificadas (1) completas tales como la teoría de las cuerdas heteróticas, que sean autoconsistentes y que permitan la existencia de estructuras tan complicadas como seres humanos que puedan investigar las leyes del universo e interrogarse acerca de la naturaleza de Dios.

Incluso si hay sólo una teoría unificada posible, se trata únicamente de un conjunto de reglas y de ecuaciones. ¿Qué es lo que insufla fuego en las ecuaciones y crea un universo que puede ser descrito por ellas?. El método usual de la ciencia de construir un modelo matemático no puede responder a las preguntas de por qué debe haber un universo que sea descrito por el modelo. ¿Por qué atraviesa el universo por todas las dificultades de la existencia?, ¿es la teoría unificada tan conveniente que ocasiona su propia existencia?. O necesita un creador, y, si es así, ¿tiene éste algún

otro efecto sobre el universo?, ¿y quién lo creó a él?.

Hasta ahora, la mayoría de los científicos han estado demasiado ocupados con el desarrollo de nuevas teorías que describen cómo es el universo para hacerse la pregunta de por qué. Por otro lado, la gente cuya ocupación es preguntarse por qué, los filósofos, no han podido avanzar al paso de las teorías científicas. En el siglo XVIII, los filósofos consideraban todo el conocimiento humano, incluida la ciencia, como su campo, y discutían cuestiones como ¿tuvo el universo un principio?. Sin embargo, en los siglos XIX y XX, la ciencia se hizo demasiado técnica y matemática para ellos, y para cualquiera, excepto para unos pocos especialistas. Los filósofos redujeron tanto el ámbito de sus indagaciones que Wittgenstein, el filósofo más famoso de este siglo, dijo: "la única tarea que le queda a la filosofía es el análisis del lenguaje".

No obstante, si descubrimos una teoría completa, con el tiempo habrá de ser, en sus líneas maestras, comprensible para todos y no únicamente para unos pocos científicos. Entonces todos, filósofos, científicos y la gente corriente, seremos capaces de tomar parte en la discusión de por qué existe el universo y por qué existimos nosotros. Si encontrásemos una respuesta a esto, sería el triunfo definitivo de la razón humana, porque entonces conoceríamos el pensamiento de Dios. ■

(1)-Teoría unificada: aquella que explica todos los hechos científicos que se puedan encontrar en el universo, desde el más pequeño (partículas, electrones ...) hasta el más grande (comportamiento de las galaxias y del universo mismo).

De "Historia del tiempo" de Stephen W. Hawking.

GETAFE
EXPRES

Director:
Gustavo Jerez Alarnes

Redactores:
Manuela Ortiz,
Soledad Galiana,
Esther García,
Marcial Donado,
Andrés Díez,
José Antonio Jimenez,
Miguel Martín,
Ana M^a Salamanca,
Raul Castillo

Diseño y Montaje:
M^a Angeles G. Cubas

Dibujante:
Jesús Ramos

Fotografía:
Miguel Martín

**Redacción, Publicidad
y Administración:**
C/ Cuestas Bajas, 11-1^o
28901 Getafe
MADRID
Teléfono: 682 58 64
Depósito Legal:
M.41.151-1987

SU TURNO



682 58 64

¿Un pleno estéril?

Mucho se ha hablado, se habla y se hablará de la vivienda. Mucho se ha criticado al respecto y últimamente muchas expectativas se han levantado en torno a esta problemática.

El pleno monográfico celebrado el pasado día 20 no aclaró gran cosa, no perfiló soluciones concretas sino planes de futuro que a menudo se quedan en eso, en planes. No atrajo a los demandantes de vivienda, a los afectados, sino más bien a los que están metidos en el "negocio". El pleno del día 20 fue un pleno de cara a la galería, un pleno, si quieren, más político que social. Y en realidad el problema de la vivienda es un problema eminentemente social y que afecta mayoritariamente a un sector de la población que se encuentra más desprotegido ante la situación: la juventud.

Una de las cuestiones que se pusieron sobre el tapete fue la emigración de un sector de los jóvenes de Getafe a localidades limítrofes donde los precios de las viviendas son más asequibles, tales como Parla y, cada vez menos, Fuenlabrada. Y efectivamente este es uno de los lastres que está llevando consigo la situación que está provocando la problemática que nos ocupa. Pero resulta difícil pensar que pese a todo la clase política tenga una conciencia real de esta circunstancia, no resulta fácil situarse en el lugar de la gran cantidad de jóvenes que han "emigrado" sobre todo a Parla y Fuenlabrada teniendo que renunciar al ambiente y el pueblo en el que siempre habían vivido.

Sin embargo tampoco se puede calificar de estéril o inútil el pleno, aunque solo haya sido por los acuerdos y compromisos contraídos por el gobierno municipal hay que pensar que de algo sirvió. Al menos al haber compromisos por medio habrá paralelamente un esfuerzo por cumplirlos, pero no hay que llamarse a engaños, muchos son los compromisos que no son correspondidos.

No es fácil hallar la solución a un problema como el de la vivienda, pero es obligación de los dirigentes políticos buscarla, ahora con los nuevos planes para la creación de viviendas cuyo precio sea más asequible se cuenta además con la experiencia y habrá que confiar en que no se tropiece dos veces en la misma piedra. ■



Te morirás de risa. Y no es broma.



«Arús con leche». De 8'30 a 9'30. De Lunes a Sábado. Realiza: Alfonso Arús.

A las ocho y media de la mañana no es fácil ver una cara sonriente.

Este es el reto diario de Alfonso Arús: coger la nada



divertida actualidad política, económica y social, pasarla por su peculiar filtro de optimismo, ironía y disparate y conseguir que, a pesar de todo, te mueras de risa.

60 Emisoras y tú, en Cadena.

En Cataluña



CC CADENA CATALANA

Durante los enfrentamientos entre los trabajadores del transporte discrecional y las Fuerzas del Orden

Tres detenidos y cuatro policías heridos

Los conflictos que durante el mes de junio se han vivido en el transporte discrecional tuvieron en la polémica y agresiva jornada del pasado día 22 sus incidentes más destacados. Retenciones de más de 20 kilómetros, detenidos, accidentes de circulación, fueron el triste protagonista de una jornada que pudo haberse cobrado víctimas.

Pese a que las retenciones llegaron a alcanzar los 25 kilómetros de longitud en la carretera de Andalucía en ambos sentidos, el protagonista de la jornada fue la violencia. Piquetes de trabajadores en la propia nacional IV propiciaron la intervención policial.

Los momentos de mayor confusión y nerviosismo llegaron cuando un piquete apedreó los cristales de un autobús que se dirigía a Madrid, una de las piedras alcanzó al conductor que perdió el control del vehículo (circulaba a 90 kms/h) y colisionó.

Los trabajadores, en un número aproximado a 300, cortaron también la carretera de Andalucía en dirección sur, con lo cual el caos circulatorio se extendió a la M-30 y con ello a otras zonas de la capital.

La llegada de los efectivos policiales provocó el enfrentamiento entre trabajadores y policías, enfrentamiento que se saldó con 3 detenidos y 4 policías heridos.

El atasco se prolongó durante toda la mañana, si bien los piquetes abandonaron su actitud hacia las 10,00 horas. En total fueron 14 los autobuses apedreados.

La tensión que se vivió durante el atasco hizo que se produjeran algunos enfrentamientos entre los propios trabajadores y algunos conductores que recriminaron la acción de estos.

Los trabajadores del transporte discrecional han realizado distintas acciones de fuerza durante todo el mes con motivo de la firma del convenio colectivo, hecho que no se producía por las diferencias que se mantenían con la patronal.

Finalmente sindicatos y patronal llegaron a un acuerdo por el cual se firma el convenio colectivo de este año.

El convenio, que tendrá una vigencia de dos años, contempla una subida de 10.000 pesetas en el salario base de los conductores. ■

EG/GJ

EL VISOR

Nuevos centros de FP

Getafe entrará dentro del plan de ampliación y consolidación de la oferta pública de formación profesional, que supone la puesta en marcha de 6 centros de formación profesional en la Comunidad Madrileña.

Los centros se construyen por no haber otros en la zona o por

desdoblamiento de otros ya existentes pero que se han quedado insuficientes, es el caso de Getafe. La fórmula del desdoblamiento de institutos es una fórmula utilizada para descargar el exceso de demandas a los institutos más solicitados. ■

Malas carreteras según los alcaldes

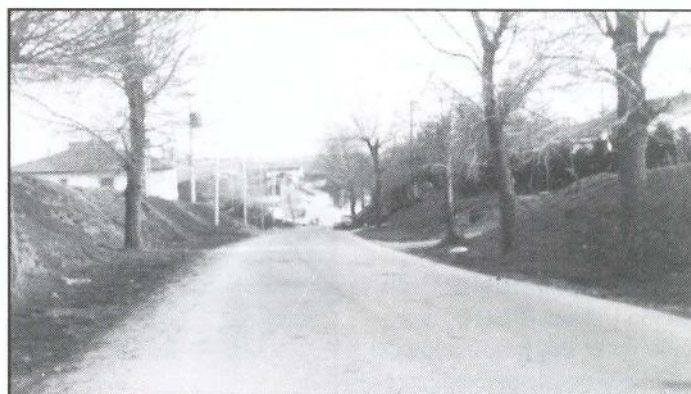

Una encuesta hecha a los alcaldes madrileños sobre las carreteras de Madrid da como resultado que la mayoría considera que el nivel de seguridad es bajo. Un 54% considera que las carreteras de la comunidad se encuentran en regular estado, en tanto que un 33,3% las califica como malas, y sólo un 8,8% las considera buenas.

La encuesta ha sido realizada por la Asociación Española de la Carretera. Los alcaldes consideran en su mayoría que la carretera es importante para el desarrollo de las poblaciones, así mismo la mayoría considera que han sido insuficientes las inversiones efectuadas en las carreteras de sus localidades. ■

Peatonalización de Juan de la Cierva

La Comisión de Gobierno del ayuntamiento de Getafe decidió agilizar la marcha de los proyectos que se están desarrollando con los fondos del Plan Trienal. De esta forma se acordó la próxima iniciación de las obras de peatonalización de San Isidro y Juan de la Cierva, cuyo coste ascenderá a

100 millones de pesetas, de los cuales el 50% será aportado por el ayuntamiento de Getafe, mientras que el otro 50% será subvencionado por la Comunidad Autónoma de Madrid.

De igual forma se intentarán agilizar algunos proyectos cuya realización ha sido iniciada. ■

Vivienda, politizar un asunto de interés social

Los propietarios de terrenos temen la expropiación y la posibilidad de especulación

Las falsas expectativas de la población y las suspicacias de la oposición motivaron la celebración de un pleno monográfico sobre el tema de la vivienda.

El anuncio de la construcción de miles de viviendas de precio tasado en la localidad ha puesto en guardia a los miles de getafenses que se desesperan a la búsqueda de una vivienda a un precio asequible.

El pleno monográfico sobre la vivienda sirvió para criticar la gestión urbanística y para politizar un asunto de interés social. No se especificó nada. La concreción del pliego de condiciones, de los criterios objetivos para la adquisición de viviendas y proceso de suscripción se postergó para el próximo pleno.

Las críticas coincidieron en valorar negativamente la gestión sobre el suelo y la aplicación del Plan General de Ordenación Urbana (PGOU), aprobado en el 86, tras 3 años de estudio y que se revisará en el 90.

El pleno monográfico, convocado a iniciativa de la oposición, fue escuchado por una sala llena de ciudadanos ávidos sobre información de nuevos pisos y por propietarios de los solares que posiblemente dejarán de ser suyos para pasar a manos municipales.

Entre las descalificaciones mutuas entre los grupos políticos quedó clara la constitución de una comisión, compuesta por un miembro de cada grupo político, para que estudie las propuestas de cada partido.

Además se aprobó a propuesta del alcalde el pronunciamiento de la corporación como no responsable de las consecuencias que se deriven de la actitud de aquellos que están gestionando ya la adjudicación de viviendas, careciendo de suelo y creando falsas expectativas



El ayuntamiento fue claro en este punto, según señaló el primer teniente de alcalde, Antonio Alonso **“el ayuntamiento tiene que dirigir el proceso de inscripción. No va a vincular ninguna inscripción que no sea municipal”**.

Así mismo durante el mes de septiembre se hará una encuesta que defina la demanda existente respecto a la vivienda.

Cada grupo político en su exposición en el pleno monográfico de las propias propuestas hizo antes las acusaciones pertinentes respecto a los culpables de la situación del precio de las viviendas. Según un estudio de la Comunidad Madrileña el culpable del en-

carecimiento del esuelo urbano disponible ha sido la retención que hacía de él la iniciativa privada. De ahí que se haya modificado la ley de suelo, tomando medidas para acelerar las gestiones referentes a la urbanización.

Culpables

No obstante el PP señaló como responsable directo del precio de la vivienda al gobierno socialista, concretamente al consejero de Ordenación Territorial, **“los ayuntamientos son meras sucursales del Plan Mangada”** señaló Jesús Carmelo, portavoz del PP. Eduardo Mangada es uno de

los artífices del Plan General. Según el PP se marcaron dos actuaciones desde 1981 repartidas en dos cuatrienios. En cada cuatrienio se prevé un 50% de la actuación en vivienda pública con inversiones de 200 millones de pts. en cada uno. Inversiones que el PP denunció no haberse hecho efectivas.

Por otra parte el CDS culpó a la austeridad del Plan General, **“según el PSOE hay que dejar las cosas como están, al estilo Margareth Thatcher”** señaló la portavoz del CDS, Mercedes Alcalá. Este grupo también critica al PSOE haber utilizado el tema de la vivienda con fines electorales.

El grupo de IU antes de hacer el respectivo inventario de culpabilidades, atacó los discursos de los grupos precedentes, PP y CDS, diciendo que "la filosofía de la derecha es construir para ganar". Las palabras de Adolfo Gilaberte, portavoz de IU, fueron pronto replicadas. No obstante atacó duramente fracasos urbanísticos como el del barrio de Las Margaritas y la especulación de constructuras como PRICOMSA, VIFESA, BAMI en el 6º cinturón de Getafe. Además, novedosamente advirtió contra el peligro de hacer ghettos con la población que demanda vivienda barata, si se les agrupa multitudinariamente en grupos grandes de viviendas. Para esto también se propuso la distribución de la población pobre en pequeños grupos por

todo el casco para facilitar su integración.

Mientras los partidos politizan el tema, numerosas asociaciones de vecinos han comenzado a hacer inscripciones, al menos para dar una idea de la demanda social de vivienda. Y algunos propietarios, agricultores y ex-agricultores, más de 200, se han agrupado para forzar al ayuntamiento a atender sus reivindicaciones. Estos muestran su inquietud ante una futura expropiación del ayuntamiento que les compensaría con una cantidad que consideran exigua ya que se les privaría de su medio de vida, al tiempo que muestran su disconformidad por la posterior posibilidad de que se produzcan movimientos especuladores por parte de algunas cooperativas. ■

Esther García

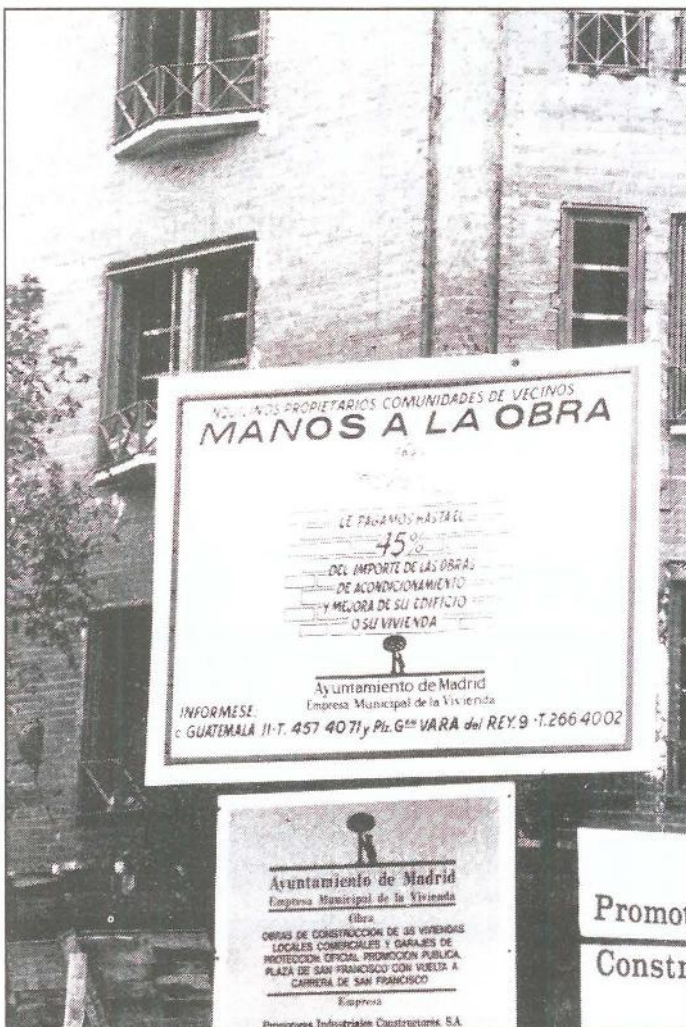

PROPUESTAS

PP

- Compromiso de reservar en los presupuestos dinero cuantificado para construir viviendas de promoción pública, de titularidad municipal para dar en régimen de alquiler.
- Calificar suelo urbanizable para 3 tipos de vivienda (de venta libre, de protección oficial, de alquiler).
- Compromiso de crear criterios objetivos.
- Crear una mesa de negociación entre fuerzas locales.

CDS

- Estudio de la demanda social que contempla déficits acumulados y previsibles.
- Inventario del suelo público
- Petición de creación de un ente público del suelo y un fondo financiero especializado.
- Petición al gobierno regional para que promulgue la ley General de vivienda.
- Comisión de control y elaboración del baremo adjudicativo.

IU

- Plantear partidas presupuestarias sobre estudio de viviendas vacías para adquirir patrimonio municipal y alquilar.
- Propuesta al IVIMA de construcción de viviendas sociales.
- Atención al tema de la vivienda para la juventud y evitar emigración.

PSOE

- Acelerar trámites del Plan General en los sectores Espartales y El Casar.
- Comenzar los trabajos de revisión del Plan General.
- Acelerar reserva de suelo.
- Gestiones buscando financiación para vivienda joven.



Lovely

Chic

DISCO

Getafe

**TE INVITA
A SUS FIESTAS**

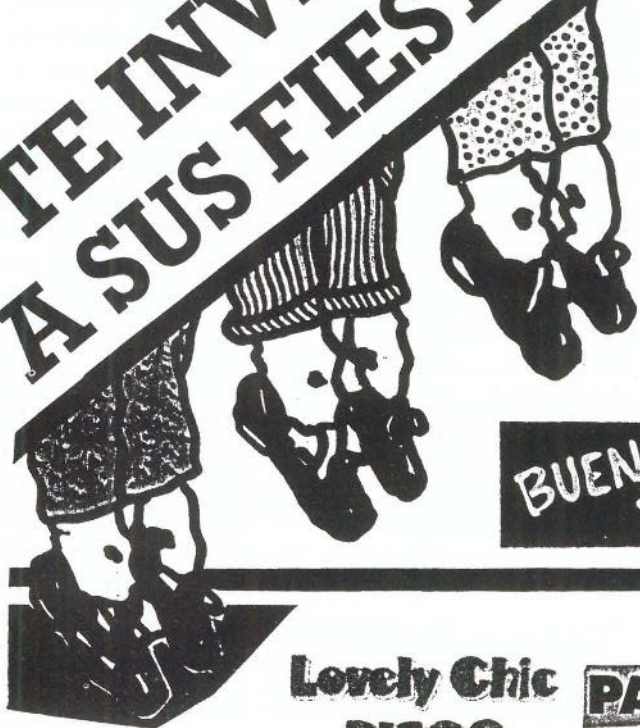

PARA ...

farraticas de...
LA BUENA MUSICA

**BUEN
SONIDO**



EL BAILE

**Lovely Chic
DISCO**

PARA GENTE ENCANTADORA

Ante el futuro cambio de ubicación del mercado

Preocupación de los comerciantes del mercado municipal

La remodelación del casco antiguo de Getafe supondrá un impulso para el comercio de la zona pero podría afectar negativamente a algún sector que tendrá que trasladarse. Este es el caso del mercado municipal que deberá abandonar su actual ubicación.



Los 24 comerciantes del mercado municipal vienen mostrando desde hace algunos meses su preocupación por el futuro del mercado. La remodelación del casco antiguo de Getafe comprende el traslado del mercado municipal a la nueva plaza porticada que se pretende construir en el interior de la manzana que comprende las calles Jardines, Magdalena, Hospital de San José y Madrid.

Miguel Baltierra, presidente del mercado municipal, ha reflejado "la preocupación" de los comerciantes ante esta circunstancia, dado que una vez que comiencen las obras y durante el periodo que estas duren, las 18 familias que trabajan en el mercado no podrían hacerlo salvo que se busque una solución conjunta al problema.

Por su parte el gobierno municipal asegura que de momento el proyecto se encuentra en una fase de estancamiento, si bien fuentes municipales han asegurado que "si hay que buscar una salida se buscará".

Los comerciantes temen que el nuevo centro comercial no reúna las características apropiadas para la instalación del mercado y creen necesario que este se instale en su totalidad en una planta baja y no se distribuya en varios pisos. ■

G.J.

Recepción del polígono S. Marcos

La recepción de las dos primeras fases del polígono industrial San Marcos se realizará después del verano, este es uno de los acuerdos adoptados durante la reunión que la pasada semana mantuvieron el alcalde de Getafe, Pedro Castro, y el presidente de la Sociedad Estatal para el Equipamiento y Promoción de Suelo (SEPES), Gonzalo Navarro.

El ayuntamiento de Getafe se encargará de la recepción del alumbrado, durante los meses veraniegos se llevará a cabo la plantación de jardinería en el polémico polígono, según han declarado a GETAFE EXPRES fuentes municipales. El polígono industrial San Marcos ha estado desde sus orígenes envuelto en continuas polémicas. Los empresarios han denunciado reiteradamente la dejadez y desinterés del SEPES.

Pedro Castro ha asegurado que existe la intención de comprar a 1.500 pesetas el metro cuadrado a los propietarios, cifra que sería superior a la que en un principio se rumoreaba.

Gonzalo Navarro y Pedro Castro abordaron también la problemática de la tercera fase del polígono, el mes de septiembre fue la fecha fijada para el comienzo de la realización de los distintos proyectos, que de llevarse a cabo podrían comenzar a paliar las dificultades por las que atraviesa el polígono industrial. ■

Getafe acogerá el Palacio de Justicia

Getafe acogerá la instalación del nuevo Palacio de Justicia cuyas competencias se extenderán por la totalidad de la zona sur.

El Sector III ha sido el lugar escogido para la instalación del nuevo Palacio de Justicia, según ha declarado a GETAFE EXPRES el propio Pedro Castro, alcalde de la localidad.

La medida, adoptada la pasada semana, ha satisfecho al gobierno municipal que ha recibido con agrado la notificación.

Getafe ha competido con otras localidades limítrofes que también pretendían la acogida del nuevo Palacio de Justicia. ■

Las vacaciones de nuestros políticos

La llegada de las fechas estivales no supone una excepción para los políticos, quienes aprovechan las fechas veraniegas para "huir" de la problemática cotidiana y coger unos días de descanso lejos del lugar habitual de trabajo. Agosto y en algún caso septiembre son los meses escogidos para alejarse de Getafe.

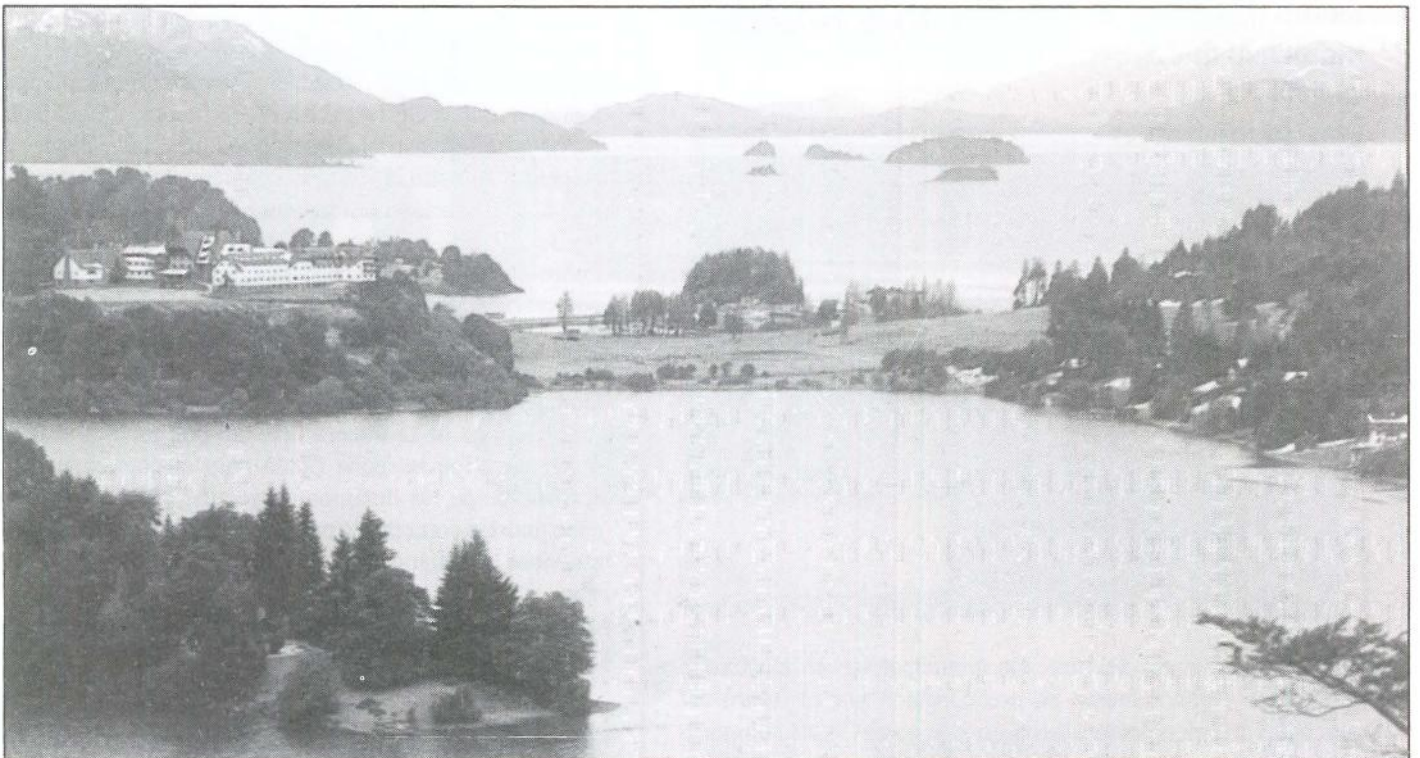

La mayoría de nuestros políticos prefieren el norte al sur. No es este el caso, sin embargo, del portavoz del Grupo Popular, Jesús Carmelo, quien ha escogido la capital malagueña para pasar unos días de descanso. Jesús Carmelo se desplazará a Málaga durante unos diez días en agosto con la intención de sufrir las temperaturas sureñas y relajarse en tierras andaluzas. El portavoz popular es casi una excepción por su preferencia por el sur. Pedro Castro, alcalde de la localidad, prefiere (como casi todos los años) el norte, menos calor y paisajes más atrayentes son las características que atraen al alcalde de Getafe hacia el norte de la geografía

Los portavoces comunista y centrista prefieren el norte, no así el "popular", que viajará al sur. El alcalde prefiere un veraneo nómada por el norte.

española. Pero al contrario que el resto Pedro Castro abandonará Getafe en el mes de septiembre y no en agosto. Durante los meses de julio y agosto visitará los distintos campamentos organizados por el ayuntamiento de Getafe en distintos puntos tanto del interior de nuestro país como en el exterior. El máximo mandatario político de Getafe se limitará a recorrer exclusivamente los campamentos que se encuentran dentro de nuestras fronteras (Cangas, El Escorial, Asturias, Costa Brava, Huelva) y no se desplazará a los que se encuentran en el extranjero (Francia, Austria, Portugal). Pedro Castro prefiere pasar veranos nómadas y no estancarse en un determinado punto. De esta forma recorrerá en coche el

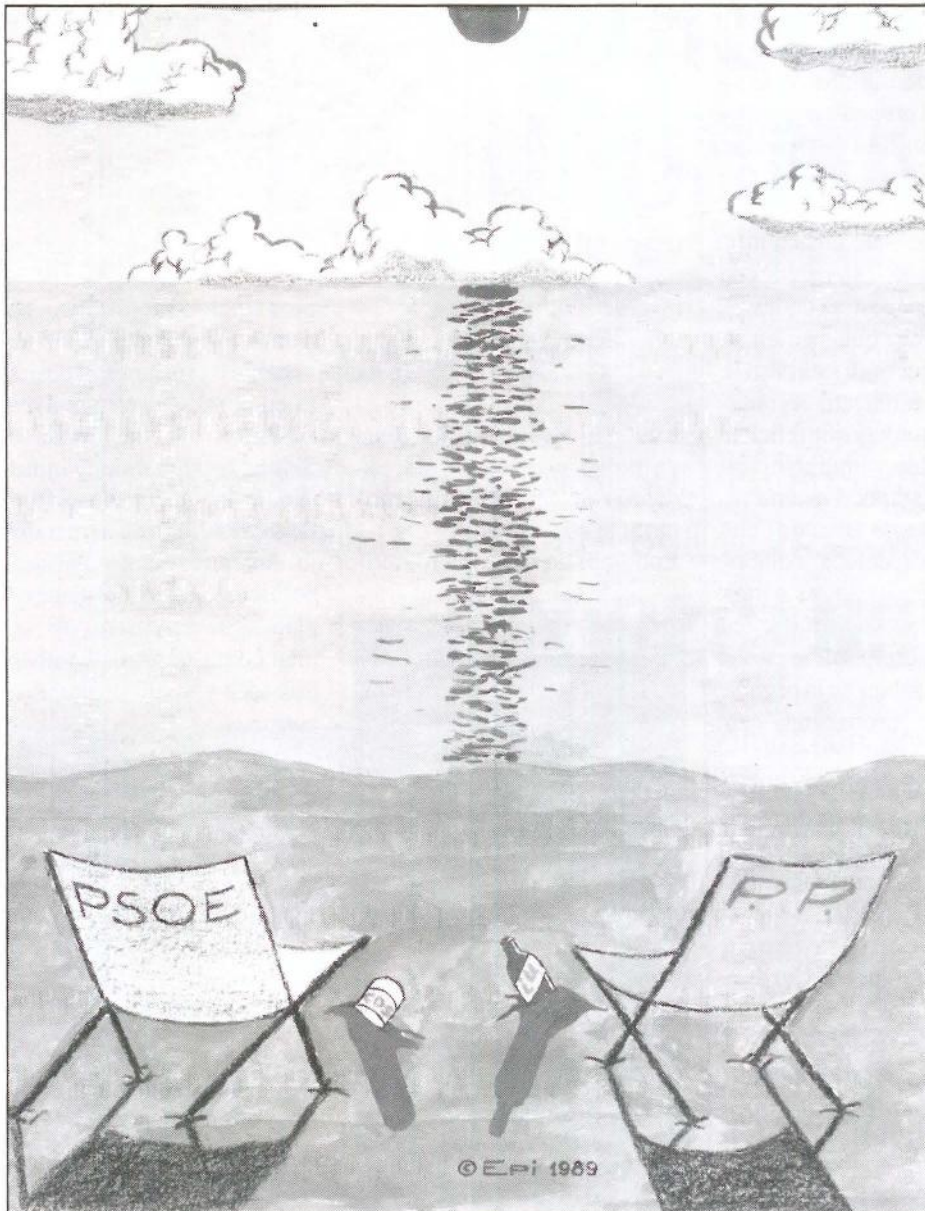

norte, dando preferencia a los Pirineos, zona de Navarra y Jaca, prefiere no reservar habitación y dormir en la ciudad que "caiga", circunstancia que en más de una ocasión ha estado a punto de suponerle "una noche en la calle".

Los 15 días de vacaciones que tomará el alcalde serán también aprovechados por otro portavoz. Adolfo Gilaberte, portavoz de Izquierda Unida en el ayuntamiento de Getafe, cogerá esos días en agosto y no en septiembre. El portavoz comunista es tal vez uno de los que más dudas guarda al respecto, pero si bien no lo tiene totalmente decidido espera poder desplazarse a tierras gallegas, lo cual deja bien claro que la opción política dominante en una determinada autonomía no es impedimento para que los políticos de ideología contra-

ria reconozcan las excelencias de la región en cuestión.

Adolfo Gilaberte no ha visitado nunca Galicia y por ello prefiere no fijar un lugar de estancia continuo. Intentará aprovechar los 15 días para recorrer y visitar las distintas provincias y ciudades gallegas. La única mujer portavoz de nuestro ayuntamiento, Mercedes Alcalá, que lo es del CDS, prefiere también el norte de nuestra geografía.

Mercedes Alcalá quiere desplazarse durante el mes de agosto a Santander, ciudad que ya conoce y de la que resalta su magnífica playa. Al igual que los anteriores, la portavoz centrista prefiere no limitar su estancia a la bonita ciudad cantábrica y visitar las distintas ciudades que forman parte de la autonomía.

Pedro Castro
recorrerá en coche el norte, dando preferencia a los Pirineos, zona de Navarra y Jaca, prefiere no reservar habitación y dormir en la ciudad que "caiga".

Mercedes Alcalá guarda buen recuerdo de algunos de los viajes realizados, es el caso del viaje que hace dos años programó a Formentera, isla a la que en todo caso no le importaría volver.

Pese a estos proyectos veraniegos no reniegan de sus zonas de origen, así el Popular Jesús Carmelo aprovechará algún fin de semana para desplazarse a Segovia y Adolfo Gilaberte para ir a Cáceres, de esta forma se intentará evitar, además, la monotonía veraniega.

Pero en algunos casos los proyectos iniciados durante el invierno y no finalizados pueden hacer peligrar los días de descanso. El Partido Popular está dando los últimos retoques a su nuevo domicilio social y un posible retraso en las obras podría dañar los intereses veraniegos de los "populares".

En todo caso el circo político se apaga durante el verano para retornar con fuerza, y es de esperar que con nuevas ideas, con la inminencia del otoño.

En julio todavía existirá actividad política, si bien con la llegada del calor ésta se relajará, actividad que sucumbirá en agosto para retornar el próximo mes de septiembre. Ello no quiere decir que haya revalidas y nuevos exámenes para nuestro políticos, quienes en todo caso tendrán la oportunidad de "repasar" durante estos días. ■

Gustavo Jerez

EXPONGA SUS QUEJAS

Los textos destinados a esta sección no podrán exceder de 30 líneas mecanografiadas y deberá adjuntarse el nº del D.N.I., si lo prefieren podrán hacer las consultas por teléfono todos los martes de 11 a 12,30 llamando por teléfono.



El despapelador que lo despapele ...

Buen despapelador será. Sí queridos édiles, sí, me parece muy acertado, y por algo hay que empezar. Me refiero a la grata sorpresa que tuve el pasa-

do jueves, cuando vi a un grupo de empleados del Servicio de Limpieza de nuestro Ayuntamiento que procedía con notable dedicación a la tarea de eliminar toda la propaganda tanto electoral como publicitaria comercial que afeaba infinidad de fachadas y paredes de edificios de nuestras calles.

Dice el refrán que "quien la hace la paga" y en este caso le toca pagar a nuestro Ayuntamiento, al que hay que felicitar por tan loable y limpia iniciativa, pero tampoco estaría de más que en esta tarea de "eliminación de residuos" colaboraran también las otras partes implicadas, y no solo me refiero a los partidos políticos, sino a los responsables de la pegada masiva de propaganda en nuestras paredes.

De todas formas me parece una iniciativa que se debe de mantener activa durante todo el año y no solo en momentos específicos.■

Francisco Gómez Cordón

Getafe tiene un Polígono Industrial Europeo: "El Rosón"

Que pena, penita, pena. Cuando se nos nombra a Europa como modelo a seguir, los que trabajamos y transitamos a diario por el polígono "Indus-



trial" "El Rosón" se nos llena de polvo o de barro (dependiendo de la época del año) hasta la conciencia.

Entramos en helicóptero, sali-

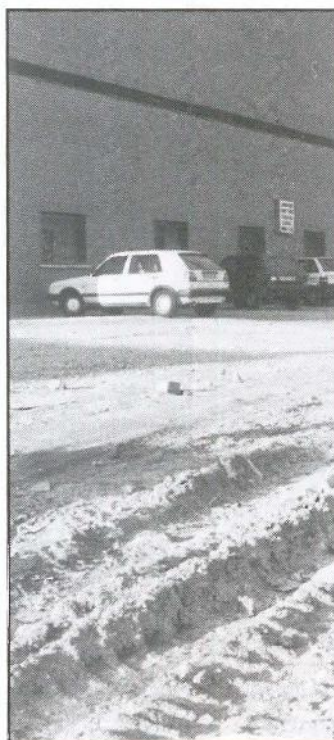

mos en globo aerostático, hacemos excursiones en río navegable o cruzamos el desierto en el rally Carretera Toledo-Paseo de la Estación. Somos la capital de la industria de la supervivencia por llegar cada día a nuestro trabajo, mientras tanto nuestros políticos hablan de planes y planes, se lo pasan casi tan bien como nosotros en nuestras idas y venidas diarias al curro.

Que divertido, más que jugar con el dinero ajeno para no solucionar mas que lo propio, transitar por el "Rosón": buenos accesos, buenas comunicaciones, buenas calles, buena iluminación, buena seguridad, en definitiva: Que buen polígono Europeo en la capital industrial del sur. Que bonito.■

Abel Martínez

Fe de errores.

El artículo publicado en la página 44 del nº 39 titulado "Anselmo Vergara" debería haberse titulado "Familia Vergara".

MATERIALES DE CONSTRUCCION -

LA SOLEDAD, S. L.

Pavimentos y revestimientos en general

Rio Ebro, 26 - Teléf. 699 94 16 - PARLA

Gran exposición de azulejos

CURSOS DE INFORMATICA

OPEN ACCESS II OFIMATICA BASIC

SOMOS ESPECIALISTAS EN RESOLVER SUS PROBLEMAS DE GESTION
ADAPTANDOLOS A LA SOLUCION INFORMATICA QUE PRECISE.

¡CONOZCANOS!



Somos concesionarios oficiales de las más prestigiosas marcas de ordenadores profesionales. Le asesoramos en la elección del equipo informático que mejor se adapte a las necesidades de su empresa.

Tenemos una amplia selección de los mejores modelos disponibles en el mercado. Le instalamos, formamos y mantenemos la solución informática que a usted le hace falta.

SELECCIONE ENTRE:

Tandon

Bondwell

AMSTRAD

IBM

¡CONOZCANOS ESTAMOS MUY CERCA DE USTED!

SERINMO
S.A.

CENTRO DE ESTUDIOS INFORMATICOS

Av. Portugal, 10
614 07 65
MOSTOLES

SERIN TO 
S.L.
CENTRO DE INFORMATICA

Terreros, 2
691 36 16
PINTO

SERINGE, S.A.

SERVICIOS INFORMATICOS

Magdalena, 8
682 71 28 696 91 85
GETAFE

● DISEÑOS ●

● ANUNCIOS ●

● CATALOGOS ●

● IMPRESOS ●

● MEMORIAS ●

● FOLLETOS ●

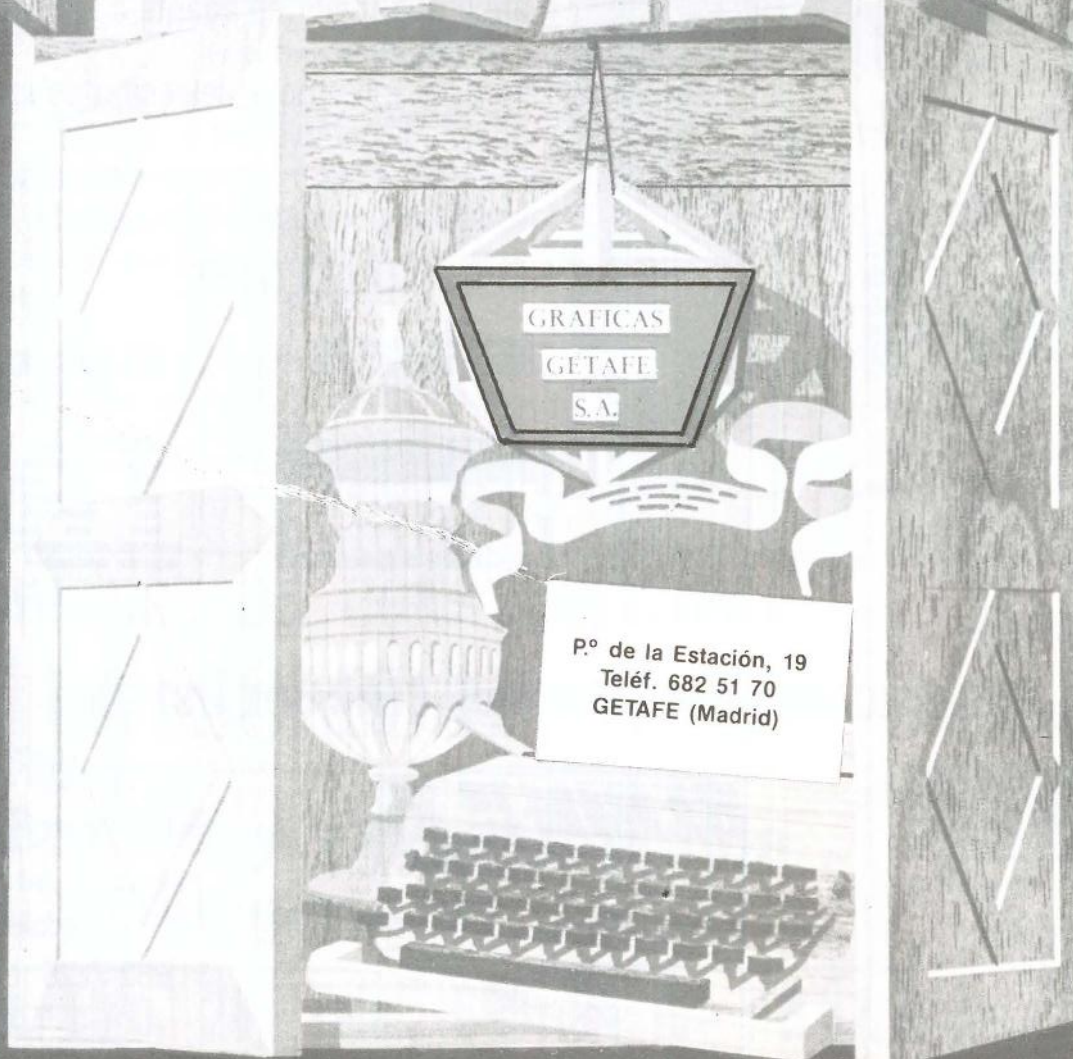
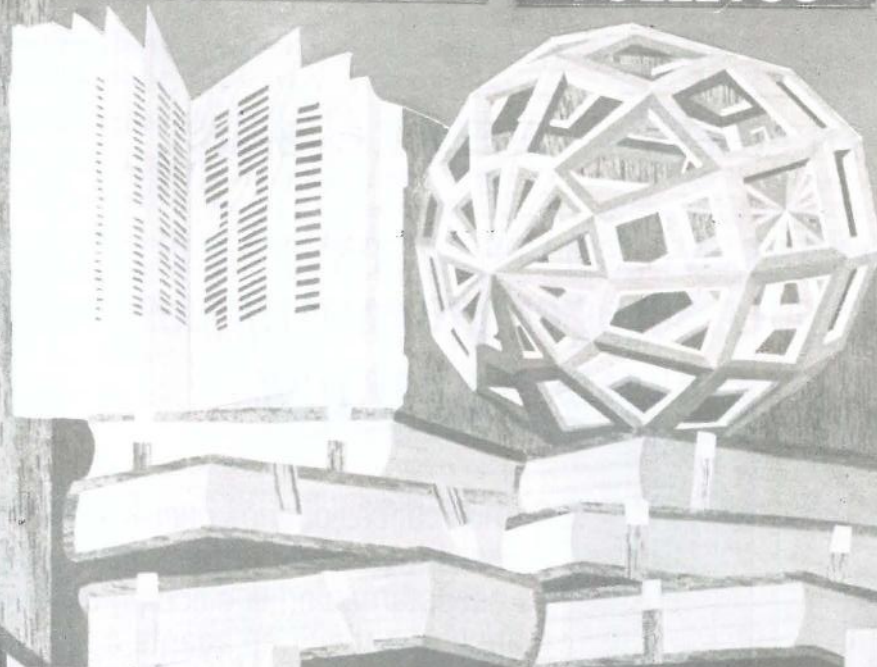

Fuenlabrada

Nueva UVI móvil

Una nueva unidad sanitaria móvil, una UVI móvil, se ha puesto en marcha en la localidad fuenlabreña. El vehículo está equipado con un quirófano y ha costado 4 millones de pts. que han sido financiados conjuntamente por el ayuntamiento de Fuenlabrada y la Cruz Roja local.

La inauguración se enmarca en la reunión del Consejo de Salud local que ha evaluado la actuación sanitaria en la localidad.

Además dentro de la actuación sanitaria se prevé que el instituto de Cardiología inicie en esta localidad, junto a Leganés, unas jornadas de prevención de los ataques de corazón. ■

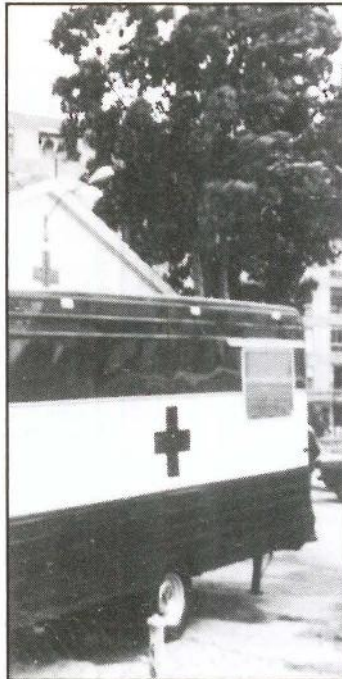

Leganés

Viviendas de precio tasado

El ayuntamiento de Leganés solicitará a la Comunidad Autónoma Madrileña la compra de terrenos de vivienda para seguir realizando convenios con cooperativas y sindicatos que permitan la construcción de nuevas viviendas que permitan bajar el precio del mercado en un 50%. Las viviendas de

una superficie de 90 metros cuadrados, con garaje, no superarán los 8 millones de pts. de precio. Además se solicitará la construcción de un intercambiador de transportes situado cerca del campus de la universidad Carlos III para mejorar las comunicaciones de superficie. ■

Manipulación de los festejos en Fuenlabrada

Se han celebrado las fiestas patronales en el barrio de Nuevo Versalles de Fuenlabrada. Las fiestas han transcurrido con incidentes debido al desacuerdo de los vecinos con el delegado asignado por el ayuntamiento al que acusan de manipulación de los festejos.

Además se celebran esta semana las fiestas de La Sardina en el barrio de La Avanzada, donde se intentará batir el record mundial con una comida de unos 8.000 kilos de sardinas, en la avenida de La Hispanidad. ■

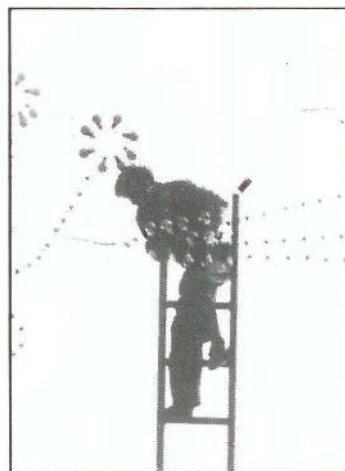

A debate en Leganés

Plan de Empleo de la Comunidad

La concertación y la coordinación entre administraciones públicas, la flexibilidad y la adaptabilidad la articulación con otras medidas regionales, fueron señaladas como clave del Plan de Empleo en el debate celebrado en el centro Julian Besteiro de Leganés.

Asistieron al acto, organizado por la Consejería de Economía, el viceconsejero de Economía Enrique Jimenez Larrea, el director general de empleo Manuel Ventura, el director provincial del INEM Onofre Peralta, el director de Economía y Planificación Gonzalo López Aranguren, la directora general de la Mujer Isabel Alberdi y un representante de la CEIM.

Se destacó la lentitud de las ayudas empresariales. Isabel Alberdi señaló la intención de la administración de subvencionar los proyectos de creación de empleo mixtos y de promoción interna. Precisamente en este aspecto cabe destacar la iniciativa del Instituto de la Mujer que ha promovido la presentación de proyectos de creación de empresas a grupos de mujeres. ■

20.000 afectados por la colza se manifestaron



El multitudinario acto de protesta llevado a cabo el pasado miércoles por los miles de afectados por el síndrome tóxico transcurrió sin incidentes graves, si bien hubo protestas por la filmación de la marcha por parte de la policía.

La manifestación recorrió la calle de San Bernardo y terminó ante el Ministerio de Justicia, donde Juan Luis Ruiz Jimenez leyó un comunicado en el que se denunciaba la actitud del Gobierno de ignorar el fondo del problema. Se reclamó durante la marcha mayor incremento de investigación, asistencia primaria e integral, programas de reinserción socio-laboral y cumplimiento de las recomendaciones de la Organización Mundial de la Salud.

El ayuntamiento de Leganés emitió un comunicado unánime, con el acuerdo de todos los grupos, de apoyo a la manifestación y a las reivindicaciones de los afectados. De esta localidad salieron 10 autobuses al servicio de los manifestantes, 5 del centro de salud de Zarzalema y 5 del centro de Pizarro. ■

La hostelería como meta

En el polígono Los Angeles, empresarios y trabajadores pueden disfrutar de una sobremesa tranquila y sosegada mientras degustan las delicias de la cocina vasca gracias a la iniciativa de los hermanos Lozano, hosteleros de oficio y empresarios por vocación, quienes han hecho posible que en sus dos restaurantes no haya distinciones de rango ni privilegios interesados.



Saymi tiene dos nombres, Santiago y Miguel, y un sólo apellido, Lozano. Los dos hermanos comenzaron su andadura hostelera en Moratalaz, hasta que en el año 73, después de haber adquirido un cierto rodaje como restauradores, dieron el salto definitivo con destino al polígono Los Angeles, cuna industrial de Getafe. Consolidados dentro de este núcleo empresarial, sus dos restaurantes se han convertido en el eje concéntrico de sobremesas y tertulias de negocios. "Nosotros nos iniciamos en Moratalaz. Hicimos un curso cada uno para conocer mejor los entresijos de la hostelería. Nos preparamos lo mejor posible y, partiendo de ahí nos vinimos a este polígono donde hemos estado desde hace 15 años como Hermanos Lozano hasta que abrimos en el 86 Saymi I y dos años más tarde, en 1988, el Saymi II. Aunque se trabaja muchas horas y es muy esclavo, lo que nos interesaba cuando eramos jóvenes era subir, trabajar al máximo y hacer nuestros negocios tal y como han resultado hasta ahora".

Empresarios y empleados unidos por el trabajo y el menú del día. El oficio de hostelería permite conocer otros mundos que, en un tiempo breve, se intercalan entre las copas, el mantel y el vaivén de los camareros. El punto obligado de parada son los restaurantes de los hermanos Lozano que hacen las delicias de los capri-

chos culinarios de sus clientes, entre los que no existen ni distinciones ni rangos."El mundo de la hostelería es como el de un artista. Estar detrás de una barra y servir en condiciones es muy agradable. Llevamos aquí muchos años y no podemos tener queja de ningún cliente. somos el maitre, el camarero, el que

recibe. Intentar ser sólo el dueño o ser superficial con el trato al cliente es un error. Hay que ser humildes, muy conscientes de lo que se ofrece e intentar dejar al cliente lo más contento posible." Para que un restaurante funcione no es suficiente una buena apariencia. Hay que ir abriendo campo todos los días,



preparando el terreno tanto en precios como en calidad. La hostelería no tiene techo, por ello nunca se puede dejar de avanzar, investigar cambios en los gustos, encontrar nuevas estrategias de mercado."La inversión es constante ya que se están sacando cosas nuevas que, indudablemente, hay que tener en mente para ir cada día a más. Por ello no se deja invertir nunca, porque cuando se deja de hacerlo, es malo para el negocio. Hay que estar siempre preparado cara al público".

Buen carácter, seriedad, continuidad, una línea de precios y calidad, saber conocer al público nada más entrar por la puerta, son uno de tantos factores que influyen en el quehacer del restaurador. Todo ello se consigue con un poco de intuición y mucha experiencia en el terreno que se pisa."Lo más importante es adquirir un conocimiento



perfecto del cliente, captar cómo viene y de qué manera le puedes tratar. Es fundamental que llegue a su casa y se sienta bien. En este aspecto, la hostelería da mayor amplitud que un despacho. Luego, claro está, hay que

tener una serie de conocimientos de compras; es importante saber comprar para poder ofrecer calidad."

El gremio hostelero, como en casi todos los demás, carece de profesionales cualificados. Si a esto se une que en Getafe no existe un grupo compacto y unido, la situación se agrava aún más. Ser camarero, cocinero o maitre no se aprende en un día. Servir una cerveza o preparar un combinado no es algo que surge de la noche a la mañana. Requiere un reciclaje continuo y, sobre todo, muchas ganas de trabajar, siendo uno de los oficios más duros que existen."No hay buenos profesionales, al menos en Getafe no los encontramos. Nosotros intentamos aportar nuestro granito de arena para montar aquí una escuela de hostelería donde me comprometí a que, en el plazo de un año, sacaba un buen especialista, no voy a decir un camarero de primera, pero sí un chico que pudiera ganarse la vida siendo un buen profesional. Ser camarero es un trabajo muy digno, aunque eso sí, muy sacrificado."

Las dificultades con las que se encuentra el empresario con vocación de restaurador re-trae, en muchas ocasiones, su afán innovador. Por ello, los hermanos Lozano dan un voto de castigo a la administración, culpable de todos los desajustes que se plantean. "La administración, está retrayendo tanto al empresario como al trabajador. Precisamente aquí en Getafe hubo rumores muy ciertos de que se iba a montar una escuela. En San Marcos, por ejemplo hicimos una sociedad compuesta por 14 personas hace aproximadamente un año y todavía el ayuntamiento no ha decidido si va hacer algo con los de hostelería en este polígono, si se va a dejar libre o no se puede hacer nada. A nosotros no nos dan espacio ni ninguna contestación al tema que les propusimos en su día y que ellos aceptaron, aunque ahora dicen que hay problemas. No han tenido en cuenta que el sector más grande para dar trabajo es el de hostelería".■

Ana Salamanca



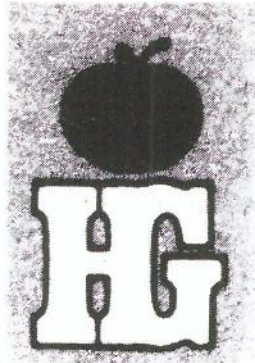

HIPER GETAFE, S.A.

EN EL CORAZON DE GETAFE

Nuestra afición

LA VENTA

Su mejor inversión

COMPRAR EN HIPER GETAFE

COMPRUEBELO USTED MISMO

Aparcamiento gratuito 1.º sótano

Calle Madrid, 117
Teléfonos 695 68 64 - 695 68 95
28903 GETAFE (Madrid)

Empresas municipales: saldo positivo

Las empresas públicas correspondientes al ayuntamiento de Madrid obtuvieron en el ejercicio del año 88 un beneficio de 406 millones de pesetas. Según un estudio realizado por el área de Economía y Hacienda, dichas empresas se financiaron con la mayor parte de sus ingresos, alrededor de 24.821 millones, mediante el ejercicio de su propia actividad. El ayuntamiento aportó, como ayuda complementaria, unos 4.204 millones de pesetas. El volumen total de actividad se elevó a 30.610 millones, de los que 20.188 fueron para pagar a los 8.264 empleados que trabajan en estas sociedades.

La inversión realizada por estas empresas, dispersada entre edificación de viviendas, compra de vehículos de transporte público, mejoras informáticas y obras de urbanización fueron de 3.314 millones con un capital social que asciende a los 17.957, lo que supone un crecimiento del 17,5% en relación con los resultados obtenidos en 1987. ■

Móstoles: creación del Instituto Municipal del Suelo

El ayuntamiento de Móstoles ha creado una sociedad anónima para la gestión del suelo denominada Instituto Municipal de Suelo con un capital social de 400 millones de pesetas cuyos objetivos se centrarán en la promoción, gestión y ejecución de actividades urbanísticas.

Así, dicha sociedad se encargará de gestionar el suelo municipal y las adquisiciones de terreno para polígonos y

viviendas de protección oficial. En estos momentos, existen dos proyectos que ya están en funcionamiento. El primero de ellos consiste en el desarrollo del polígono industrial Los Rosales, que cuenta con una extensión de 97.000 metros cuadrados, donde podrán ser construidos hasta 112.000 entre los que se incluyen 101 parcelas individuales a las que podrán acceder todos aquellos empresarios que ofrezcan pro-

yectos con la creación de nuevos puestos de trabajo, que, según estimaciones del ayuntamiento, se podrían cifrar en 1.000 empleos.

El segundo programa prevé la creación de viviendas unifamiliares, similares a las del Sector-3 de Getafe, gestionadas en régimen de cooperativa, por lo que se reservará un total de 14.600 metros cuadrados para 96 parcelas individuales. ■

Cerrado el acuerdo para la viabilidad del Plan 18.000

El ayuntamiento de Madrid suscribió la pasada semana un convenio con el Banco Hipotecario, Caja de Ahorros y Caja Postal con el cual se cierra definitivamente la financiación del Plan 18.000, destinado a facilitar el acceso a las viviendas sociales a las familias con ingresos que no superen 3,5 veces el salario mínimo interprofesional. Esta entidades financieras promoverán 1.000 viviendas, mientras que otras 3.600 serán promovidas por el Instituto Municipal de la Vivienda y el resto a través de cooperativas y sociedades sin

ánimo de lucro.

A este fin, se ha creado en Getafe la cooperativa de viviendas sociales Vecinos Unidos para la organización de la demanda creada en este municipio y la estructuración y de-

limitación de todo el aparato administrativo para conocer y delimitar la magnitud que en relación con este problema adquiere en Getafe el tema de las viviendas sociales. ■



Don Fadrique, 20

Getafe

CLINICA DENTAL EUROCLINIC

- ORTODONCIA
- ENDODONCIA
- CIRUGIA ORAL
- ODONTOPEDIATRIA
- ODONTOLOGIA GENERAL
- LIMPIEZA POR ULTRASONIDO
- OBTURACIONES (EMPASTES)
- TRATAMIENTOS DE PREVENCIÓN
- PROFESIS FIJAS Y REMOVIBLES

Consulta diaria mañana y tarde previa petición de hora

PRESUPUESTOS GRATUITOS

Perales, 2 Local

Tel. 696 75 32

GETAFE

reuter
is
er

S.L.

Sistemas de marcaje
Serigrafía textil
Autoadhesivos

c/. Churruca, 10
Getafe



682 53 24 - 682 53 94



Jose Manuel Arcos

**"Los de la F.P.D.
no saben, ni quieren
tratar a los atletas"**

El Getafe C.F. compás de espera



Los gimnasios en Getafe (I)

Ocio y negocio





SI TE GUSTAN LAS CARRERAS, PRUEBALAS.

OBJETIVO 4 × 4

*te ofrece la oportunidad de entrar
en el mundo de las carreras.*

*Como piloto, copiloto
o de simple observador. Con o sin coche.*

*Nosotros te informamos y
orientamos y si te animas te formamos
como piloto o copiloto,
preparamos tu Patrol - 5 niveles a elegir -
y te apoyamos con asistencia
mecánica y logística.*

Si te gustan las carreras, pruébalas.



Centro de información y formación
Villarreal, 191 bajos B / Tel. (93) 410 78 52
08036 Barcelona / Apartado de Correos 1111

con el patrocinio de



SAN MARCOS MOTOR, S.A.

POLIGONO INDUSTRIAL «SAN MARCOS»
CALLE MARCONI

TELEF. 682 42 62
28906 GETAFE (MADRID)

Punto de mira

El último numantino

A este no hay quien le eche. Aunque caigan "chuzos de punta" no se va a mover de su despacho de Las Margaritas. Tiene la sartén por el mango, ya que hasta dentro de dos años no finaliza su mandato y, por tanto, puede hacer y deshacer dentro del club, decir y desdecirse desde su poltrona y aparecer y desaparecer por arte de magia. Es todo un numantino, maestro en el arte de la resistencia. Y mucho me temo que esta vez no va haber Escipión Emiliano que consiga traspasar las barreras de su Numancia. Se deben dejar a un lado las valoraciones. No pretendemos juzgar su labor al frente del club. La cuestión que se dirime no es si lo ha hecho bien o mal. Lo que se pretende hacer ver es como la tan manida frase de nuestros directivos "El bien del club está por encima de todo" es un tópico y demagogia barata. Si esto fuera así, nuestro numantino se hubiera reunido más frecuentemente con sus posibles sucesores, hubiera escuchado el proyecto de estos en vez de tacharlo de utópico y apropiarse de parte de éste (no olvidemos que usted no pensaba subir el equipo a segunda), y si hubiera sido interesante y si tanto le hubiera importado "el bien del club" hubiera puesto el cargo a disposición de sus sucesores. Lo único que se le está pidiendo es que dialogue y que entre en razón y no se cierre en banda. Los medios de comunicación le llamamos la atención un día sí, otro también. Pero nada, como si con el no fuera la cosa, se sigue paseando por Las Margaritas "como Pedro por su casa". Por si fuera poco, va a las reuniones cuando le apetece. Por cierto, no sabíamos que en Numancia ya se jugase al fútbol, porque si no, ¿de dónde le viene a nuestro personaje esa habilidad para despistar, ese dribbling con el que amaga y gracias al cual aparece y desaparece de las reuniones, esa habilidad para decir y desdecir que tiene?. Sin duda, tuvo que ser un buen interior derecha allá en su Numancia querida, a la prensa nos está volviendo locos. Y creo que a los seguidores del Getafe también. ¡Vaya con el numantino! Y todo "por el bien del club". ■



CARTAS DEL LECTOR

Los textos destinados a esta sección no deben exceder a 30 líneas mecanografiadas.

Es imprescindible que estén firmados, y que se refleje en ellos el domicilio y número de D.N.I. de sus autores. Estadio Expres se reserva el derecho de publicar tales colaboraciones, así como de resumirlas cuando lo considere oportuno. No se devolverán los originales no solicitados, ni se facilitará ningún tipo de información sobre ellos.



**EXPENDEDURIA N.º 9
DE TABACOS Y TIMBRE**

VIDEO - CLUB

LAS ÚLTIMAS NOVEDADES CINEMATOGRAFICAS

YO-AL

- ARTICULOS DE REGALOS
- PAPELERIA
- SUMINISTRO A EMPRESAS

C/. ALBACETE, N.º 22

GETAFE

José Manuel Arcos estará la próxima temporada en Larios

“Los de la FPD no saben, ni quieren, tratar a los atletas”

No tiene reparo a la hora de hablar. Con la sinceridad que caracteriza a la juventud, J.Manuel Arcos nos ha contado su vida y milagros en más de media hora. De fondista pasó a practicar el octatlon, especialidad en la que ha conseguido buenas marcas a nivel nacional. Dedicar todos los días dos horas a entrenar y se queja de lo difícil que se lo ponen en Getafe. Sin embargo, se le nota con ganas de seguir haciendo cosas y se prepara para los próximos campeonatos de España con la esperanza de que su nuevo equipo tenga más y mejores medios para que él desarrolle su labor.

¿Cómo fueron tus principios?

Empecé corriendo cross en Getafe y gané cuatro. Entonces Manuel Facila me llevó a Canillejas y quedé segundo sin entrenar. A partir de ese momento, comencé a entrenar en los Escolapios, donde practiqué todo tipo de pruebas pero, al cambiarme el cuerpo, dejé de ser válido para correr debido a mi masa muscular y comencé a entrenar octatlon. Esta es mi especialidad. En esta modalidad según las marcas que hagas en las distintas pruebas te dan unos puntos que se van acumulando. El que obtiene mayor puntuación al final es el ganador.

¿Qué trato recibistes en Escolapios?

Hasta este año bien. Pero la asociación de padres quería un equipo con gente que perteneciera exclusivamente al colegio y se puso en contra de los religiosos, ya que estos sí querían que estuviéramos allí para dar prestigio al colegio. Al final, se decidió que nos marcháramos. Allí entrenábamos mejor, porque teníamos todo y en el polideportivo tenemos muchas trabas. Cuando queremos entrenar ahora debemos prepararnos los materiales nosotros mismos y, por ejemplo, sacar los colcho-



nes es muy costoso.

¿En qué equipos de Getafe has estado?

Mi primer equipo fue el CDM donde entrenaba Manolo, pero por presiones políticas abandonó el club y nos llevó con él al At. Getafe, quedándose este equipo sin atletas de élite. Allí no podíamos progresar, sólo dar marcha atrás. Y es por eso que vistas las trabas que aquí se nos ponen queremos irnos a un equipo que nos apoye económicamente, ya que a la FPD le pedimos dos millones y medio de pesetas para mantener un equipo que vale diez millones de pesetas y no nos han dado ni un duro.

¿En qué consiste tu entrenamiento?

Entreno todos los días. Practico todos los días dos o tres pruebas. Primero hago técnica y luego ejercicios para coger potencia. Hago el "cientocincuenta" para entrenar los "cien", los "multisaltos" para la "altura", la "longitud" y la "pértiga". También hago "multilanzamientos" para el "lanzamiento de disco". Antes en los "Escolapios" le dedicaba tres horas a entrenar, ahora sólo dos horas.

¿Qué se os ofrece fuera que no se os de en Getafe?

Nos dan material, mejores instalaciones. A Manolo le van a poner una escuela para que forme atletas desde las edades más tempranas y además nos pagan los desplazamientos. Por equipos siempre estaremos en los campeonatos de España lo que hará que nos motivemos más para hacer mejores marcas. No estamos todavía en el "Larios" y ya nos han mandado entradas para ir a las reuniones de atletismo en "Vallehermoso" y aquí la FPD se la queda para sus "amiguetes".

¿Cuáles son tus logros en la alta competición?

De infantil estuve en un campeonato de España y quedé el sexto. El año pasado estuve en el campeonato de España de pista cubierta y competí en altura con gente mayor y fui segundo. Este año he sido cuarto en pértiga y en las vallas quedé séptimo pero tuve mala suerte ya que, habiendo pasado las eliminatorias siempre



entre los primeros, en la final tropecé con una valla y me rompí las zapatillas.

¿Has competido en el extranjero?

Sí. Estuve en un "meeting" en Italia y obtuve buenos resultados ya que fui segundo en disco y tercero en altura. Ahora me marchó a Montpellier diez días a una concentración de atletas. Esto será alrededor del día veintitres de este mes.

¿Qué opinas de la FPD?

Pienso que se portan muy mal con los atletas. No ayudan en nada ya que no comprenden el esfuerzo que tu debes hacer día a día para mantenerte en un puesto decente en el atletismo. Ellos quieren que haya muchos niños haciendo deporte. Lo que han demostrado los direc-

tivos de la FPD es que no saben hacer las cosas, ni quieren saber hacerlas bien.

¿Es difícil llegar a cotas importantes haciendo atletismo en Getafe?

El atletismo se apoya en las Escuelas de la FPD y allí no se hace atletismo. Allí se corre, y correr únicamente no es hacer atletismo, ya que un niño pequeño no puede aprender sólo a correr. Hay gente que cambia mucho y deja de tener condiciones adecuadas para hacer fondo y, aunque sirva para otras pruebas, como no se le ha enseñado... Allí termina su carrera de atleta. La FPD no tiene los profesores adecuados. Sólo Angost es un buen entrenador. Sólo espero que esto cambie algún día por el bien de los atletas.

Raúl Castillo



GEMOSA

C/. MADRID, 121
28903 GETAFE

¡INFORMESE YA! **OPEL** 

DEPARTAMENTO DE VEHICULOS DE OCASION

- VEHICULOS DESDE 6 MESES
- TODAS LAS MARCAS
- GARANTIA **OPEL**
- TOTALMENTE REVISADOS (40 PUNTOS)
- SIN ENTRADA
- HASTA «60 MESES» PARA PAGAR

**REGALAMOS
UN RADIO-CASSETTE**

(POR LA COMPRA DE CADA VEHICULO DE OCASION)

PARA CUALQUIER CONSULTA DIRIGIRSE A:
D. RAFAEL PEREZ BUITRAGO
DPTO. VEHICULOS DE OCASION
TELEFONO: 681 69 12

Los gimnasios en Getafe (I)

Ocio y negocio

Desde hace unos años es innegable que los gimnasios han aparecido en nuestro ámbito social como un fenómeno un tanto peculiar. El deporte que en la sociedad industrial se relegaba a las clases menos importantes económicamente, a través de los gimnasios se ha incorporado al modo de vida de las clases más pudientes. Pero no nos engañemos. Entre los señores que salen de la oficina y se van al gimnasio como "hobby", hay muchos deportistas, alguno de élite, que se preparan para la gran competición. Con este reportaje se pretende dar una visión de la situación en la que se encuentra Getafe respecto a este tema, orientando así los gustos y preferencias de cada persona.



Lo primero que se debe decir es que hay demasiados gimnasios en Getafe. La competencia es cada día más dura y es por esto que en alguna ocasión, hayamos tenido que "sufrir" más de lo necesario para conseguir la cuota de algún gimnasio: casi todos tienen miedo a revelar sus cuotas por si las del "vecino" son más asequibles.

Esto nos debe llevar a pensar que el gimnasio es un medio de vida. Todo los que allí trabajan reciben su soldada mensual y, en el mejor de los casos, son propietarios del gimnasio. Esto es algo normal ya que nadie trabaja por "amor al arte". Pero también aparece la figura del empresario, señor que se dedica a vivir de su gimnasio sin tener nada que ver con las actividades que allí se desarrollan. El caballero en cuestión sólo se pasa por allí para recoger la bolsa que se llena los diez primeros días del mes. Nuestra labor no consiste en juzgar esto. Cada uno que

saque sus conclusiones. Otra figura destacable es la del profesor que, aunque no obtiene las ganancias necesarias, mantiene el gimnasio a toda costa porque le gusta y tiene otro medio de vida. Esta postura por muy altruista que pueda parecer, no lo es: todo el mundo espera vivir de ello a largo plazo o, por lo menos tiene la ilusión.

Los gimnasios que voy a denominar "estereotipo" son los que tienen una actividad concreta en la cual el gimnasio ha alcanzado grandes cotas y, posteriormente, por inercia

sus actividades se han ido extendiendo.

El gimnasio "Ronin-do" es un claro ejemplo. El judo se trabaja fuerte. A partir de haberse establecido este deporte, aparece el karate, impartido por un profesor contratado. Se cuenta con unas cuantas aparatos de pesas que pueden ser utilizados no sólo deportistas, sino también por todo aquel que quiera dedicarse exclusivamente a las pesas. Otra actividad que se quiere sacar adelante es el aprendizaje de "sevillanas", pero queda ya en un segundo plano. Todos los

entrenadores de Ronin-do tienen título de maestros nacionales. La cuota para los adultos es de 3.000 ptas mientras que para los niños es de 2.500 ptas. El judo se practica todos los días, inclusive los sábados por la mañana. El karate queda limitado a los martes, jueves y sábados. El local, que es alquilado, es de una extensión media y el tatami es pequeño para la práctica de estos deportes. Los vestuarios, aunque no muy amplios están en buenas condiciones. El propietario del gimnasio es uno de los profesores que dan clase allí, por tanto, está más metido en las actividades que allí se realizan que si fuera un empresario.

Ronin-do es lo que más se ajusta a lo que he denominado gimnasio-estereotipo de los que hay en Getafe. En los próximos números intentaré describir otros gimnasios que se alejan más de este estereotipo. ■

Raúl Castillo.



Todo sobre 4 ruedas.

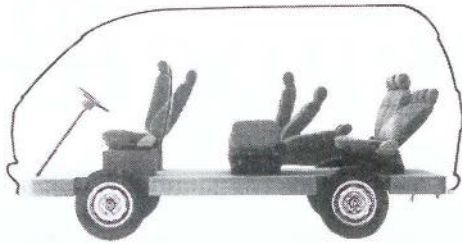

El espacio



Las vacaciones



Los negocios



Los amigos

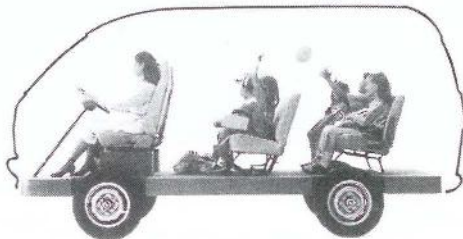

Los niños



La comodidad



**DESCUENTOS
DEL 2%
A NUESTROS
LECTORES**



Es el único vehículo para llevar todo tipo de vida.
Una, para todo: La Vanette es el coche total, con lo mejor de los turismos y con todo el espacio y la comodidad del mundo.

Por todo esto, y por la calidad y tecnología Nissan, la Vanette es la más vendida en su clase.

Más de 600 puntos a su servicio en toda España.

Nissan Vanette.



SAN MARCOS MOTOR, S.A.

POLIGONO INDUSTRIAL «SAN MARCOS»
CALLE MARCONI

TELEF. 682 42 62
28906 GETAFE (MADRID)

Getafe, compás de espera

Esta última semana no ha tenido la intensidad informativa respecto al Getafe C.F. que las anteriores, pero gracias a la tranquilidad de los hechos, se ha podido reflexionar hacia donde van uno y otro bando en la contienda que nos ocupa.

La esperada reunión entre ambas partes (directiva del club y socios críticos) y el ayuntamiento sigue sin producirse, estaba convocada para el pasado miércoles 21, luego parece que no, que era el viernes 23 y por fin, tampoco ese día. El presidente estaba muy ocupado con reuniones en la Federación. ¿Tan difícil es reunir a 6 u 8 personas?. Creemos que no, así pues, los motivos han de estar por otro lado, por ejemplo, en que a Antonio de Miguel le interesa retrasar esas conversaciones y mientras tanto atar la nueva temporada, y bien atada.

La posible junta gestora, tiene una difícil papeleta por que si se lanza adelante con las firmas en la Federación Madrileña de Fútbol paralizaría las acciones del club durante un mes y en estos momentos eso sería peligroso para el Getafe, los nuevos fichajes se verían en peligro y no se podría hablar de ellos como terminados hasta que no se aclarase la situación. De esta forma, Angel Torres, J. Macarrilla, G. Navarrete y compañía se encuentran con la paradoja de por no dañar al Getafe C.F. tener que dejar a A. de Miguel que siga con las riendas del equipo.

La actitud de paciencia y serenidad honra a estas personas de la "gestora" que ya "metidos en faena" podían "liarse la manta a la cabeza" y lanzarse a la lucha abierta, caiga quien caiga, agradecémosles al menos que tengan en cuenta que el primero en caer sería el propio Getafe C.F. Por su parte, el presidente del club azuzado por las críticas no quiere dormirse en los laureles y se prepara para la próxima temporada a golpe de fichajes. A los ya conocidos Fernando Sierra (ex-entrenador del Pegaso), y Duque como secretario Técnico, así como Antonio (otro ex-jugador del Getafe que vuelve a la disciplina de las Margaritas), se unen jugadores de la solera de Rivera, un delantero marcador que con sus 20 goles en la temporada 87/88 dejó grato recuerdo en la afición



getafense. Otro jugador que se incorpora a la disciplina getafense, esta vez un defensa central, es J. Antonio Caro Peña, un joven de 22 años procedente del Pegaso y por tanto conocido y recomendado por Fernando Sierra.

El capítulo de adquisiciones no se cierra ahí, ante la necesidad de encontrar un portero suplente, ya que se marcha Falagan, ante las ofertas recibidas y la dificultad de quitarle el puesto a Caballero. Sin duda, algún que otro jugador de campo caerá para añadir a la lista, según A. de Miguel se está en ello, aunque no quiso desvelar nombres.

Al mismo tiempo, se sigue conversando con jugadores de la talla de Rodolfo (que espera la llamada de Caturla y su salida de Getafe depende de la aprobación de la directiva del Salamanca).

Así pues, el protagonismo de semanas

anteriores en el terreno diplomático (de la directiva y los socios), ha cedido al aspecto deportivo y las novedades han ido esta vez por el camino de los fichajes. Sin embargo, la prometida asamblea del 14 de julio será un 14-J con todas las de la ley, porque suponemos que en ella saltarán las posturas encontradas de los sectores críticos y la directiva y si se produce alguna novedad será confirmada en dicha asamblea.

Será una buena oportunidad para que hable la masa social del club y esperemos que la asistencia a dicha reunión, dada la delicada situación, no sea tan mínima como en anteriores asambleas y podamos por fin, saber a ciencia cierta, por donde respira el Getafe C. F. ■

Miguel Martín

DESCUBRA LA GAMA **FIAT** Y ESTE VERANO VETE DE VACACIONES!!

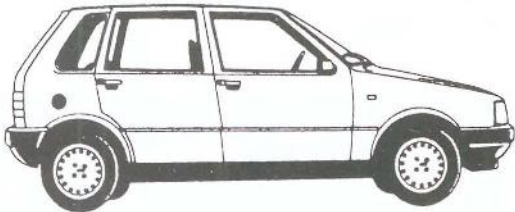

FIAT UNO P.V.P. DESDE: 950.950



FIAT REGATA P.V.P. DESDE: 1.298.080



FIAT TIPO P.V.P. DESDE: 1.477.630



FIAT CROMA P.V.P. DESDE: 2.263.660

con tu **FIAT**
equipado con un



RADIO TELEVISOR
que te regalamos

en...

**ABIERTO SABADOS
Y DOMINGOS**

FIAT

... TU CONCESIONARIO OFICIAL:

LORENZO SALCEDO, S. A.

Carretera de Toledo, Km. 14,500 - GETAFE (MADRID)

Teléfonos 681 62 63 - 681 63 95

Las obras

Getafe, saco de sorpresas

Getafe ha sufrido numerosos cambios en este último año, que se han visto incrementados debido a las obras de peatonalización de la calle Madrid, que han significado una variación del tráfico de la localidad. Aquí y ahora vamos a hacer un repaso del "lavado de cara" de nuestro pueblo.

Todo empezó cuando hace algunos años, no muchos, se planteó la expectativa de un cambio en la imagen urbana de Getafe. La **calle Madrid**, una de la más importantes vías de la localidad, que recogía un tráfico importante e incesante, además de servir de acceso de los distintos vehículos que aprovisionaban a los comercios de la calle, sería por fin convertida en un paseo peatonal, para disfrute de los vecinos que desde siempre inundaban los fines de semana el centro de la localidad.

La viabilidad de dichas obras quedó sobradamente comprobada, ya que la calle Madrid ha pasado los últimos años en situación de calle peatonal, sin que el tráfico se viera excesivamente afectado. Las obras han empezado en este mes de junio y, aunque avanzan con rapidez, todavía queda mucho para que nuestro pueblo disfrute del resultado de esos 250 millones invertidos por la Comunidad Autónoma de Madrid, un 70 %, y nuestro ayuntamiento, un 30 %. Por ahora, sólo tenemos las molestias, el polvo y los rodeos para cruzar la calle y acceder a los comercios, de uno de los proyectos más exhibidos por el gobierno municipal.



La circulación por alguna de las calles adyacentes ya ha sido suprimida por causa de las obras. Por ejemplo, el tráfico de la calle **Hospital de San José** ha sido desviado hacia la calle **Ricardo de la Vega**, que permite el acceso directo a la calle **Leganés**. Una nota curiosa en este maremagnum de vehículos es la señalización triple en el cruce de la calle Hospital de San José con la calle Magdalena. Tres señales de tráfico presiden este cruce y, las tres vienen a decir lo mismo, que por esa calle no se puede circular. A la izquierda de la calle, prohibido el paso; a la derecha, calle cortada, y en el centro, calle peatonal rematada con una nueva prohibición. Una anécdota más en el caos circulatorio que últimamente, quizás debido a las huelgas de transporte que nos asolan, ha invadido nuestras calles.

Todo esto se ha completado con un cambio en la dirección a seguir por los coches en la plaza de la Constitución. Antes, la dirección era la de las agujas del reloj, ahora es la contraria. A pesar de la señalización, muchos acostumbrados a circular en un sentido, no han caído que es el otro el obligatorio.

Semáforos

Otro caso a tener en cuenta es el de los **semáforos** que han aparecido como las flores en primavera en cada paso de peatones o intersección de calles. En el ayuntamiento velan por nuestra seguridad, desde luego. Pues bien, la mayoría de ellos permanecen permanentemente en ambar, pero todos ellos poseen un sonido peculiar. Esta medida, tomada por el gobierno municipal para favorecer el movimiento de los invidentes por las calles de nuestra localidad, no pudo pasar sin una anécdota. En un principio, el sonido de los semáforos era similar al canto de los pájaros, con la problemática que ello podía suponer a la hora de identificarlos. ¿Qué cosa es lo que cantaba, el semáforo, o algún jilguero descarriado?

Ante el desaguisado que podía suponer el susodicho canto, se cambia por un pitido intermitente. Pero, claro, en un primer momento no se había contado con que la cercanía de los semáforos podía equivocar a los viandantes invidentes, como en el caso, de nuevo, del cruce de la calle Hospital de San José y Magdalena, donde entre los semáforos de una calle y otra no hay más de dos metros de distancia. Así,



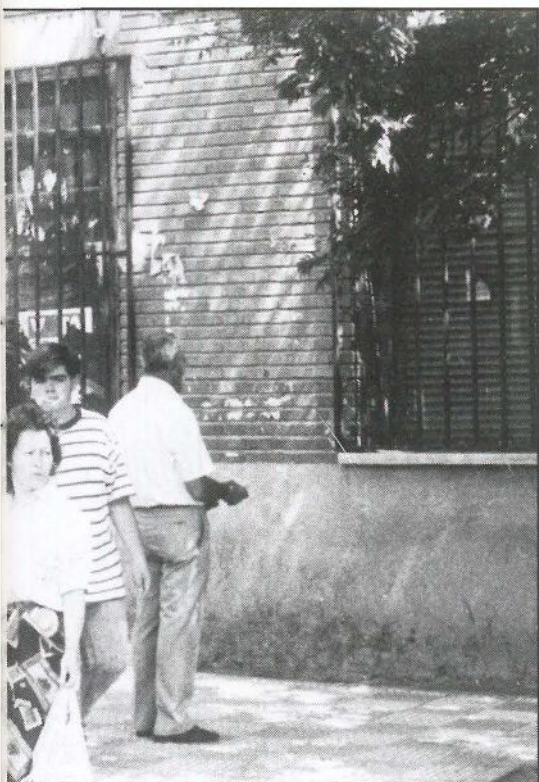

los pitidos varían según el semáforo que permite el paso. Son distintos.

Rotondas

Las obras de la **plaza de España** han visto su fin a principios de este caluroso mes. La arena ha sido sustituida por losetas, eliminando la poco higiénica arena. La fuente ha sido pintada y "puesta de nuevo en funcionamiento", y el acceso al aparcamiento ha sido rematado con una zona verde, culminada por una terraza de verano. La carretera ha sido ampliada en el tramo que permitía el acceso desde la **avenida Juan de la Cierva** a la **avenida de España** o a la **avenida de las Ciudades**, instalándose una separación entre carriles. La nota curiosa de esta obra y remodelación fue el punto final de la carretera, que fue llevado a cabo por un operario que dibujó y, posteriormente, pintó, **una rotonda en la carretera**. Pues bien, la rotonda sólo ofrece al automovi-

lista para que sea respetada, su color amarillo y los milímetros de separación de la capa de pintura con respecto al ras del suelo.

Y ya que estamos en la zona, la calle Perales, en la manzana más cercana a la plaza de España, es otra de las que han sufrido modificaciones en la dirección de la circulación. Si en un principio, daba acceso desde la calle **San Vicente** y la calle **Egido** a la **avenida Juan de la Cierva**, en la actualidad su función es distinta, ya que da acceso, desde la mencionada avenida a la calle **General Palacio**, a la altura del acceso a la calle **Escaño**. Otra rotonda que ha planteado sus problemas, incrementando los sustos de los automovilistas, más que su seguridad, es la sita en el paseo de **John Lennon**, la carretera que da acceso a la carretera de Andalucía, en sus direcciones de Madrid y Ocaña, y al **Cerro de los Angeles**. Esta rotonda, por más, está situada en la intersección del paseo con las carreteras de acceso a los polígonos de **San Marcos** y **Los Angeles**. Pues bien, los sufridos conductores pueden encontrarse en mitad de la noche con este obstáculo, cuando quizás, la solución ideal para facilitar los cambios de sentido, que tal es la función de la rotonda, sería haber establecido cambios de sentido laterales, más que esta rotonda central, que no ofrece sino un riesgo más de accidente para los conductores despistados y un impedimento para la rapidez de la circulación.

El cruce del paseo de John Lennon con la avenida de Juan de la Cierva ofrece la problemática de la división de los distintos carriles según la dirección del vehículo. Esta, según algunos conductores, no está debidamente señalizada y, es más la costumbre que los indicadores, los que permiten a cada cual llegar a su destino. Y allí mismo, ante la base aérea, se presenta otro de los problemas para los adeptos al volante. La entrada de la base, la carretera hacia el Sector 3, la dirección hacia la carretera de Andalucía ..., todo ello inmerso en un mar de rotondas, desviaciones, semáforos...

Todo ello es visible para todos, fruto del despiste, de una buena voluntad mal aplicada, pero todo ello ante nuestros ojos, presente. A veces hasta gracioso, como en un reino de lo absurdo. ■

Soledad Galiana

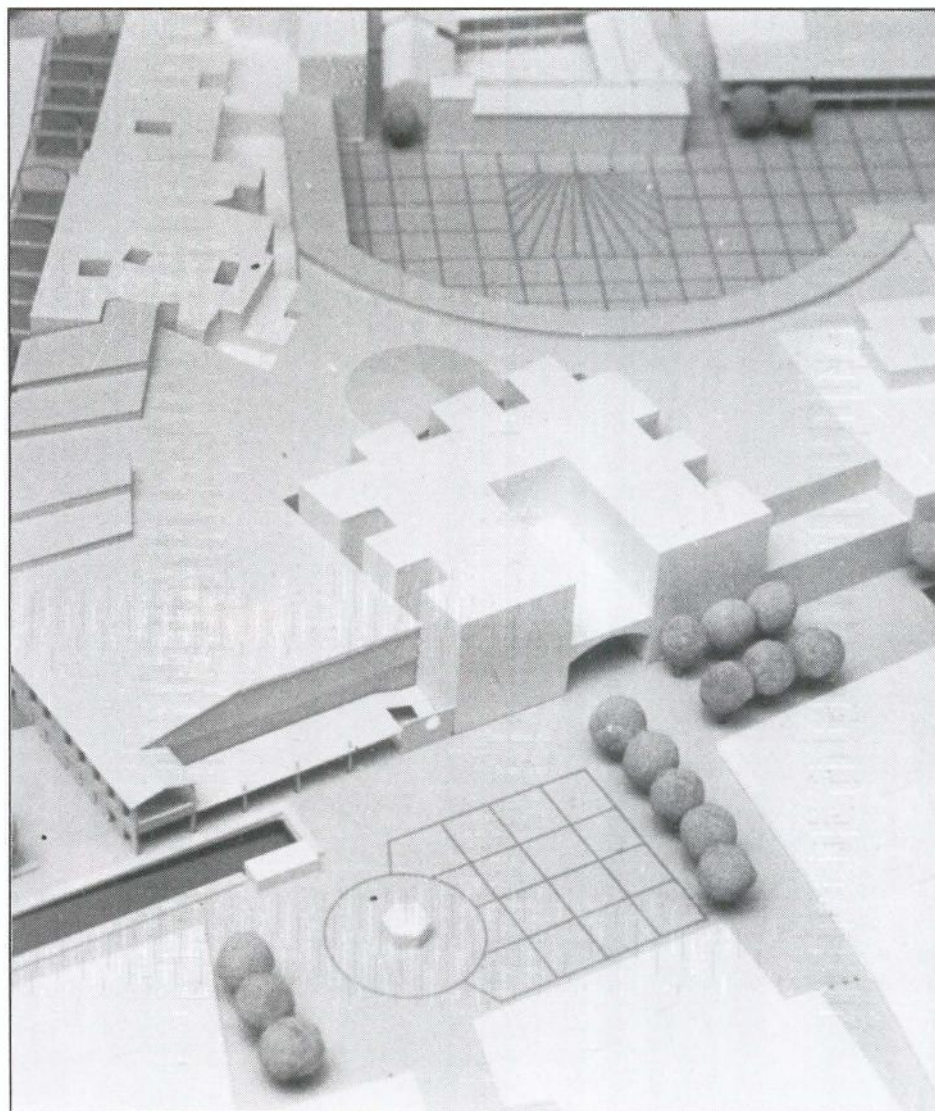



GRUPO

LA MAS ALTA PRECISIÓN

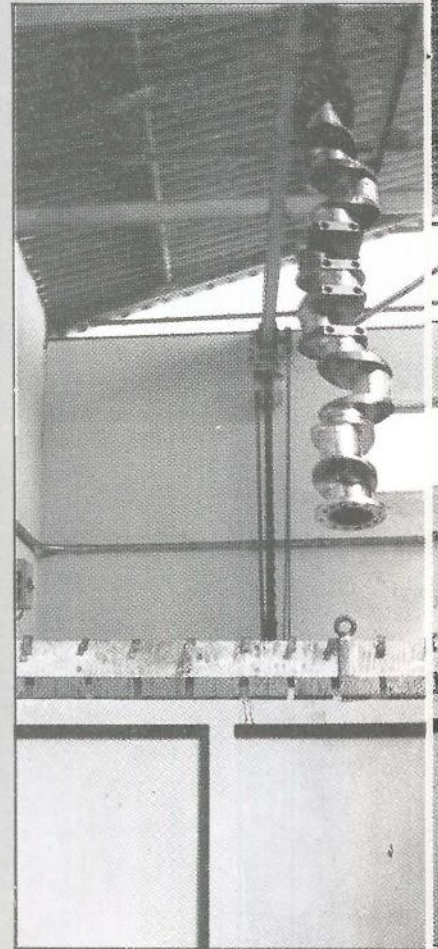
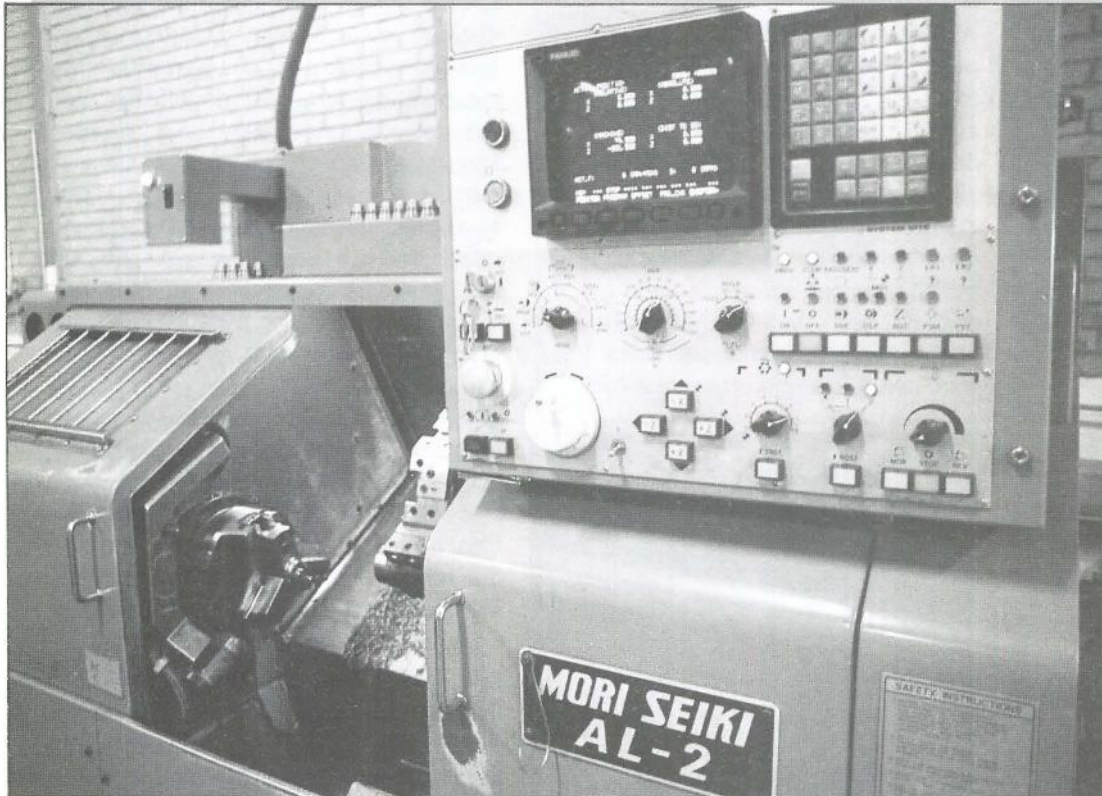

**MECANIZADO
CONTROL NUMERICO**

Con los procesos de control numérico conseguimos la precisión y producción necesarias, en las piezas más diversas. El control de calidad aplicado a todos nuestros fabricados, garantiza la fiabilidad de los mismos.

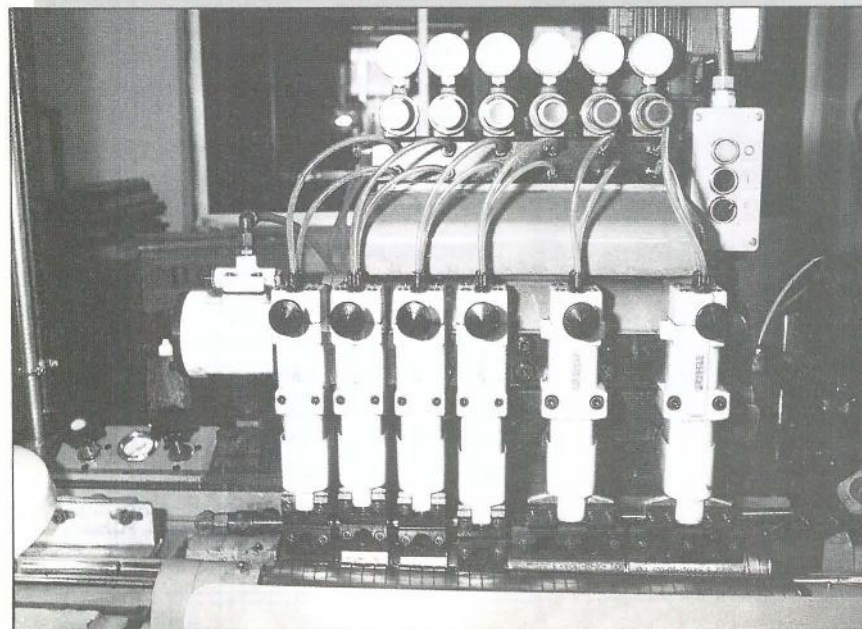

MICROACABADO

Lapeado de diámetros exteriores de gran producción. Los acabados conseguidos son de un alto grado de calidad.

**RECTIFICADO
SIN CENTROS**

Adecuado para medianas y grandes series de diversas piezas cilíndricas como: ejes, bulones, pasadores, pernos, etc.

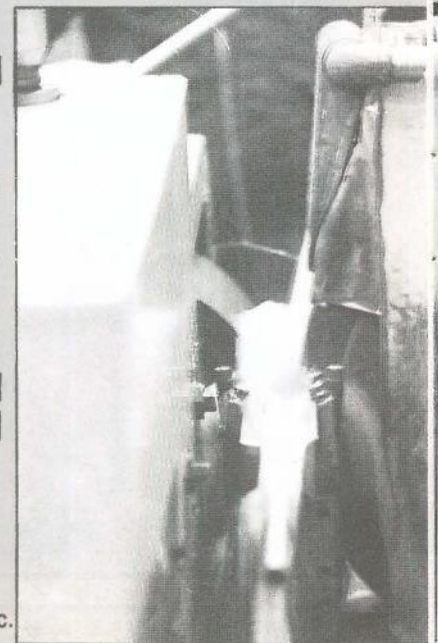

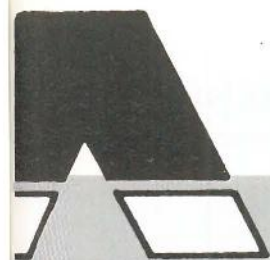

ABADOS, S.L.



DOCA

ON A SU SERVICIO

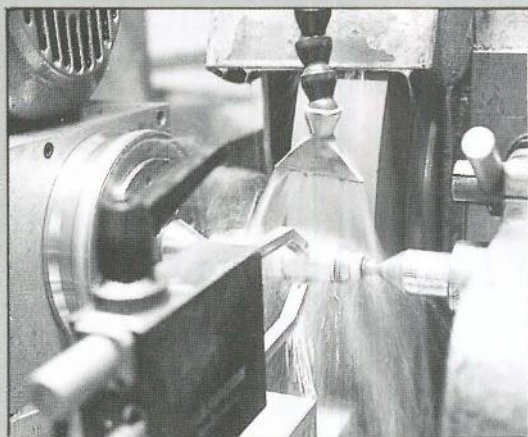
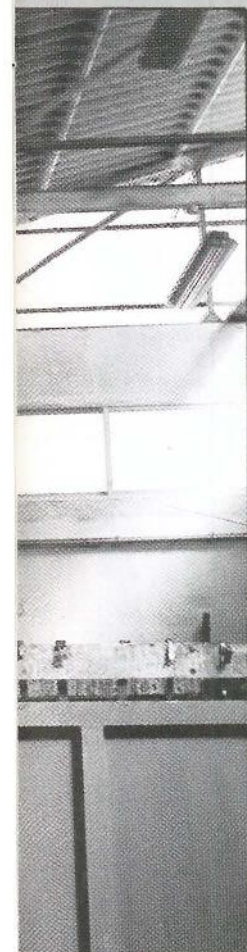

**RECTIFICADO
ENTRE PUNTOS**

Tomando como centraje el propio eje de la pieza conseguimos la redondez, formas y medidas requeridas.

CROMADO DURO

Aportación de película de cromo, mediante procesos electrolíticos. Las propiedades de este depósito, en cuanto a dureza y coeficiente de rozamiento son extremas. •

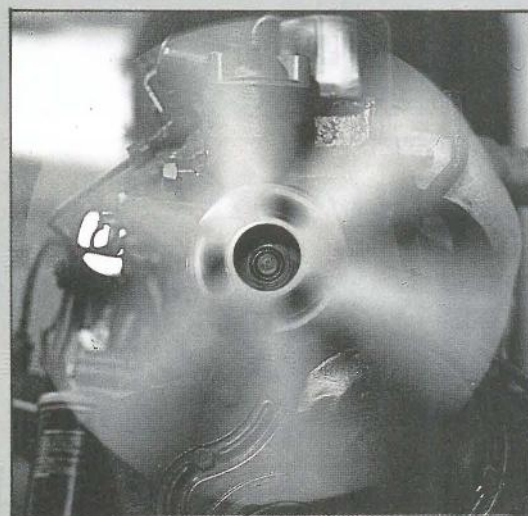

RECONSTRUCCION DE MOTORES

Nuestros motores reconstruidos, responden a todas las exigencias de origen. El proceso de reconstrucción se lleva a cabo metódicamente, en nuestras modernas instalaciones.



**RECTIFICADO Y BRUÑIDO
DE INTERIORES**

Mediante esta operación logramos la precisión y el acabado exigido en cada caso.

Nuestro Grupo de Empresas fabrica piezas y componentes para las empresas líderes de los sectores de: Automoción, Naval, Aeronáutica, Petroquímica, Papeleras, Centrales Energéticas, Obras Públicas y Bienes de Equipo en general. Fabricamos sobre plano o muestra las piezas más diversas. Dentro de nuestro programa de producción encajan desde una pieza hasta grandes series.

Agenda Cultural

Teatro

Vernes 30 de junio. Grupo QUID-PRO-QUO presenta "Aquí no paga nadie" de Dario Fo

Sábado 1 de julio. Grupo ATICO presenta "El zoo de cristal" de Tennessee Williams

(Casa Municipal de la Cultura. 20,00 horas)

I Encuentro de Centros Cívicos y de Barrio

Del 26 al 30 de junio Colegio Público Luis Braille -Avda. de las Ciudades-

Cibacrones mágicos

Juan Miguel Cervera Merlo es un fotógrafo nacido en Getafe pero al que ha sido necesario repescar desde Fuengirola, su lugar de residencia. Sus fotografías en color tienen unas tonalidades especiales, cercanas al blanco y negro, sin tonos chillones o grandes manchas de colores. Otras, son fotos donde los tonos cálidos o los matices de una misma tonalidad destacan creando ambientes muy personales y característicos de J. M. Cervera.

Su temática sigue una línea urbana, muy de moda, con presencia de lo humano como ambiente pero sin aparecer hombres o mujeres para nada. Predominan

los primeros planos que llenan el encuadre. Encuadres que por otra parte son muy atrevidos e impactantes, apoyados en las formas y los colores como un elemento más de la composición.

En total 37 fotografías sacadas de cibacrones (copias de papel en color a partir de diapositivas) que contienen carteles de publicidad, señales de tráfico, cielos de azul intenso y luces de neón agrupados en diferentes temas y técnicas que nos muestran la categoría y conocimientos del fotógrafo.■

Miguel Martín.

¿Quieres ser un sabio?

La dificultad de los temas que trata Stephen W. Hawking, en su libro "Historia del tiempo" puede superarse de diferentes maneras:

Primero, gracias al esfuerzo de Hawking para "hablar en plata" y no perderse en fórmulas matemáticas y precisiones inalcanzables: "Alguien me dijo que cada ecuación que incluyera en el libro reduciría las ventas a la mitad. Por consiguiente, decidí no poner ninguna en absoluto".

Segunda posibilidad, aprovechar el enorme interés de los temas que se plantean en este libro para seguir leyéndolo contra viento y marea.

¿Quiere enterarse de qué supone la teoría de la relatividad?, ¿qué es la mecánica cuántica?, ¿qué son los agujeros negros?. Además de explicar claramente estos términos científicos, Hawking llega hasta los límites del conocimiento humano sobre temas filosóficos de todos los

tiempos: ¿podemos demostrar la existencia de Dios?, ¿cómo es el universo? infinito, finito, regular, caótico, etc. ¿el conocimiento humano es inagotable?, ¿qué es el tiempo?, ¿recordaremos el futuro y descubriremos día a día, nuestro pasado?.

Gracias a estas interesantes preguntas, todo aquel que quiera jugar a sabio y ponerse al día de los últimos interrogantes que se plantean nuestras mentes más lúcidas se puede unir a ellas y dedicarse a buscar las respuestas.

El esfuerzo que algunos capítulos de "Historia del tiempo" pueden suponer (no todo va a ser "coser y cantar") es un mal menor, incluso muy menor, para estar al día en los hechos científicos.■

Miguel Martín

ALTA PRECISION INDUSTRIA MECANICA

aprim, s.l.

FABRICACION DE PIEZAS PARA AUTOMOVILES

Carretera de Toledo, km. 11,800 • Getafe (Madrid) • Teléfono 695 38 58

La canción del verano

Maiz y Palomitas



La oportunidad de volver a ver buenas películas pasadas nos la brindan últimamente cines como el Torre de Madrid. Si ya tuvo el acierto de reponer "Ciudadano Kane", ahora podemos ver una de las mejores obras de Bertolucci, "NOVECENTO".

Tan sólo se visiona la 1ª parte de esta larga película, si bien se encuentra la obra completa en video. No obstante siempre supera con creces el visionado en la gran pantalla.

Bernardo Bertolucci narra en este film de 1975, una historia de ámbito puramente italiano. El argumento tiene como telón de fondo la implantación del fascismo en Italia y el devenir histórico en el país mediterráneo.

La acción se concreta en la amistad de 2 hombres, Olmo y Alfredo, enfrentados desde niños por las diferencias de cuna. Se trata de una historia narrada con una frescura y espontaneidad que mantienen el interés del espectador a pesar de la larga duración del film.

Robert de Niro y Gerard Depardieu encarnan los papeles principales, acompañados de un Burt Lancaster que hace una magnífica interpretación del viejo que filosofa al final de su vida.

Cumple este film la vocación realista que siempre caracterizó al cine italiano. ■

Esther García

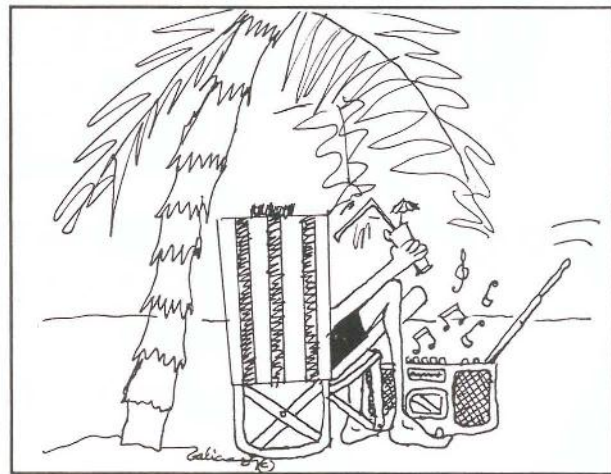

...y es que, cuando llegan estas fechas ya se sabe, que si el calor, que si la playa, que si las juergas...Y cómo te vas a plantear todo esto sin la famosa canción del verano. Pues abre bien tus doloridas orejas porque llega el momento de que Georgi Dann nos ataque de nuevo. Que si el chiringuito, que si el negro no puede, que si el negro puede ahora...

Si dejamos de lado todas estas historias es posible prever cuales van a ser los grupos que peguen con fuerza junto al mar. Para empezar, **Los Refrescos** ya han comenzado la campaña de verano recordándonos a todos los madrileños que aquí no hay playa, tengamos a Leguina a Barranco, o progresen los votos de censura, eso no lo va a arreglar nadie. Otro que vuelve por sus fueros, y que ya probó el éxito el verano pasado, es **Loquillo**. Su Lp

en directo va a dar que hablar y **Cadillac Solitario** será este verano lo que Rompeolas el año pasado por estas mismas fechas. Por cierto, si te vas a **Benidorm**, es posible que por allí te encuentres a nuestros Ramones. **Los Nikis** lo siguen teniendo muy muy claro.

Y en el panorama no "national"..., pues vete haciendo a la idea de que de escuchar a **The Cure** no te libra nadie. Tendremos resaca de su actuación hasta casi la llegada del invierno. Y qué me dices del nuevo Lp de **Bowie**. Después de casi treinta años de carrera ha descubierto que la música con fuerza es la mejor música. Un alivio para todos los que le creíamos perdido tras el Let's dance y patochadas por el estilo. ■

Soledad Galiana



Restaurante EL NORTE

Cervecería-Marisquería

C/. Madrid, 20
Teléf.: 695 70 23

GETAFE
(Madrid)

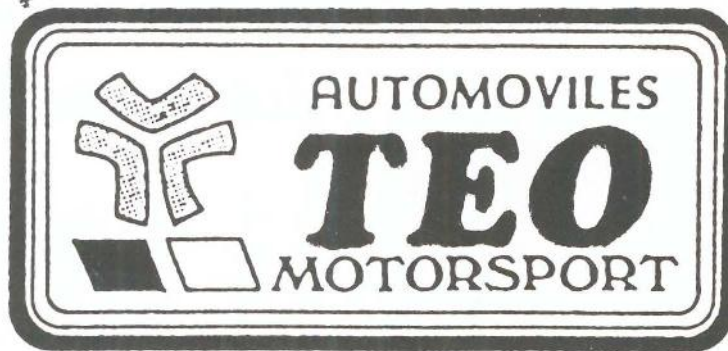

NO COMPRE UN AUTOMOVIL DE IMPORTACION
SIN ANTES VISITARNOS

200 AUTOMOVILES SEMI-NUEVOS

12 meses de garantía por escrito, piezas y mano
de obra, y se puede pasar en servicios oficiales.

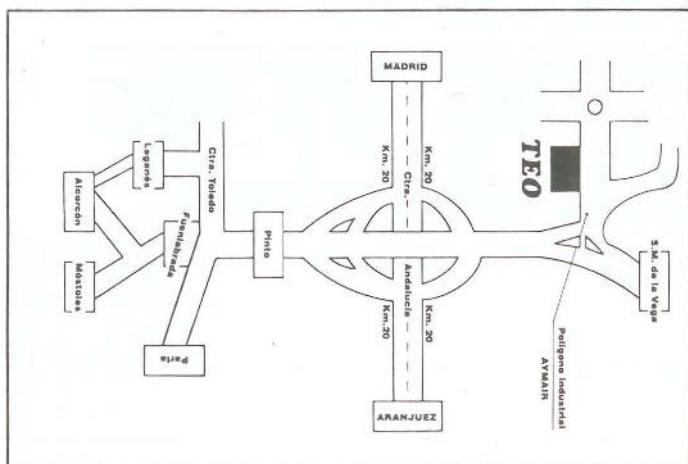
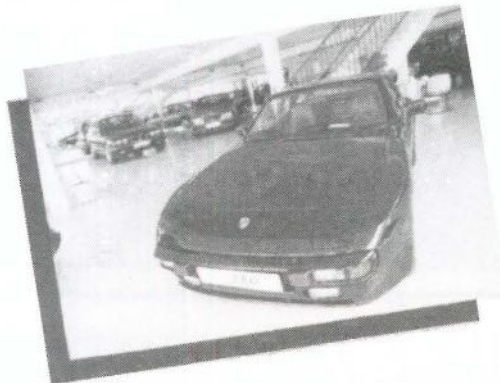
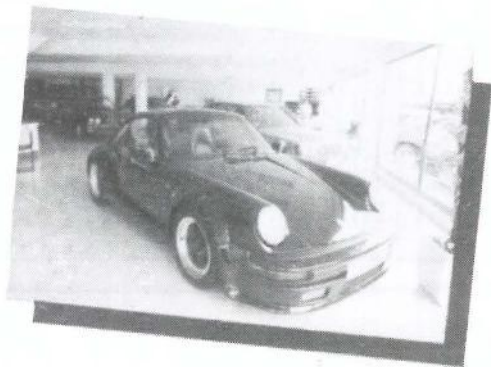

VOLVO



**POLIGONO INDUSTRIAL AYMAR,
PARCELA C-3
SAN MARTIN DE LA VEGA (MADRID)**
Telfs. (91) 691 34 47
691 30 47
691 56 86

Luis Cabrera

Los problemas del hombre

El pasado viernes, día 19 tuvo lugar la inauguración de la exposición "Con una cierta sonrisa", del cubano Luis Cabrera. Dicha exposición, que permanecerá en el Centro Municipal de Cultura hasta el día 30, es ya la segunda que se lleva a cabo en el centro, con motivo del acuerdo de canjes culturales con Cuba.

Así lo manifestó Andrés García Madrid, director de la casa, quien abrió el acto inaugural con unas palabras y la lectura de un poema en honor a Luis Cabrera. "Por eso -señaló- Getafe abre las puertas viscerales para soñar..."

La obra de Luis Cabrera, basada en grabados, acuarelas y collages, es realmente eso, una ensoñación. Con un total de cuarenta trabajos -veintinueve de ellos expuestos en la pared- y la utilización de técnicas de diversa índole.

Hace un despliegue de la figura humana, transformándola a través de numerosas metáforas pictóricas. Todo un estudio de las reflexiones y cuestiones del hombre y la sociedad. Para ello, se sirve del humor como elemento expresivo y como despo-

jos que aún quedan de la primera etapa de su obra, encaminada a la ilustración para niños. Es ese humor, fresco e innato el que le sirve de puente para plantear a través de sus cuadros la eterna lucha del hombre. Luis define su obra como esencialmente humana. Y es cierto. Un humanismo caracterizado por una concepción moderna del arte que le lleva a representar gentíos de rastros y cuerpos amontonados que siempre tienen algo que decir. Tal es el caso de *Pasen, señores, pasen* y *La gran Función*, dos litografías de gran formato.

Luis Cabrera nació en La Habana en el año 56. Se inicia en la plástica a través del humorismo, y con tan sólo cuarenta años ingresa en la escuela de Artes Plásticas "San Alejandro". Graduado en la especialidad de grabado por el Instituto Superior del Arte, es miembro del Taller Experimental de Gráfica de La Habana, de la Asociación Hermanos Sainz y de la Unión de Escritores y Artistas de Cuba. Luis Cabrera ha realizado numerosas exposiciones, colectivas e individuales, en Cuba y fuera de su país. En 1982, consiguió el



segundo premio de ilustración infantil, en Japón y el del Arte de la Carretera (Cuba), en 1983. Todos los trabajos de la actual exposición en el centro están la venta, con precios bastante asequibles que oscilan entre las cinco mil y las treinta mil pesetas. Esperemos que el intercam-

bio cultural con la isla caribeña vaya dando sus frutos. Nunca está de más conocer el arte que se hace fuera de nuestras fronteras, y en una isla tan lejos y tan cerca de nosotros, como Cuba. ■

Manuela Ortiz

Materiales de Construcción CORTES

AZULEJOS - PAVIMENTOS

EL GRES más BARATO

EXPOSICION Y VENTA:

Reina Victoria, 18

Teléf. 698 23 80

- PARLA (Madrid) -

Macarena, 21

Teléf. 699 50 50

Que Dios reparta suerte

¡Suerte maestros!

Ya entramos en temporada, los toreros, día sí, día también, se visten de luces. Bueno algunos, como los aficionados dicen, las figuras, otros más duros, las figuritas. No vamos a entrar en polémica dando nombres de figuras o figuritas, pues para este crítico todos, y he dicho todos, son figuras, y, el listo que los denomine figuritas, como dicen en el precio justo ¡a toreaaaaa!.

La realidad es sin embargo aplastante, uno mira los carteles de las distintas ferias y siempre están los mismos: Espartaco, Ortega Cano, Joselito, Cepeda, Mananares, Víctor Mendes, etc.

Los empresarios juegan para confeccionar los carteles con docena y media de nombres y, como no, con el torero local, que colocan en el presumible día más flojo para asegurar la taquilla con el paisanaje.

Pero si sale un poco rebelde el lugareño (me refiero que exige más parré del que la empresa está dispuesta a darle), siempre se pondrá la excusa: "no llegamos a un acuerdo, le ofrecí dos, pero él quería otros días y otras ganaderías.". La realidad es que quieren por lo menos cobrar un poco menos que lo que van a dar a las figuras, "que por eso es mi pueblo y además lleno". Pero en muchos casos solo hay dinero para los nombres famosos.

Esto nos lleva a pensar que el mundo de los toros es muy injusto. Los carteles de las ferias de Junio, Julio y Agosto, se basan en las dos grandes ferias, y esto conlleva que tienes que jugartela en Abril y Mayo, si quieres verte anunciado. ¿Cuál es la consecuencia? Juan Posada, David Luguillano, Pepe Luis Vazquez, Parada, el Faraón de Camas: Curro, heridos por los toros en pocos días. Luego llegará el listo de turno diciendo que el toreo es una farsa, que el toro está indefenso, que todo se manipula, etc. De todas formas nunca llueve a gusto de todos. Ejemplo: A la feria de Santander no van ni Manuel Ruiz "Manili", ni Roberto Domínguez. Pues ya se oyen voces de por qué estos no y otros sí. Todo se basa en dos plazas, pero, además, hay que triunfar en las dos.

Lo más grave es que hay que ratificar el próximo año, en abril o mayo, porque si no te puedes ir quedando sin fuella, sin contratos, y lo que es más grave, parado, y esperando al toro que te ponga otra vez. Porque si toreas poco es difícil que te salga, y si tienes la suerte de que te salga, es difícil cuajarlo bien. Pues en ésto del toreo se aprende viendo



madera casi todos los días.

Y si no quieres pasar por estos trances (triunfar en Sevilla y Madrid), cambiese de nombre y pongase Vicente Ruiz el Soro, caso extraño en la Tauromaquia (desde estas líneas le deseamos pronta recuperación al torero de Foyos).

En la plaza de las Ventas, ocurre un fenómeno que se puede observar todas las Isidradas, un sector bien determinado se dedica a encumbrar toreros que poca gente conoce, toreros que torear poco, que ganaron su oportunidad en las corridas preferias, pero al año siguiente van a la caza (no vayan a ser que se lo crean y se conviertan en figuritas). Lo que no saben es que se equivocan. Hacen que los toreros tengan miedo a defraudarles, se jueguen la vida ante todo lo que salga, sea manso, fiero, tuerto o cojo, por toriles; y pasa lo que pasa: llega la cornada y el olvido, ejemplo: Luis Cancela, corneado por un Vitorino en San Isidro 87, luego una oportunidad a la desesperada (que nunca sale bien) y por fin a empezar otra vez.

Lo que más les duele, a este sector, es que ya no les hacen caso, llevan ocho años queriéndose cargar a Mananares y no pueden. quisieron cargarse a Ojeda y no pudieron, este año se abrió la caza de Espartaco y tampoco podrán. Espartaco es mucho Espar-

taco. Se dedican a resucitar toreros, hablan del torero del pasado, cuando más de la mitad de ellos, a pesar de sus años, no lo vieron ni lo vivieron. IGNORANTES se lo digo yo ahora que puedo, pues ellos me lo han llamado a mí, que pudiera ser, pero es que se lo han llamado a nueve décimas partes de la plaza. Exageraos. Ignorantes vosotros.

Poniendo el simil de un gran premio de automovilismo: celebrado los entrenos (Madrid, Sevilla), la parrilla de salida está encabezada en primera línea Espartaco, segunda línea Ortega Cano y Joselito, tercera línea Domínguez y Manili, cuarta línea Mananares y Cepeda, quinta línea Julio Robles y Víctor Mendes etc. Fuera de competición por reunir en su persona condiciones fuera de lo común Don Francisco Romero, Curro. Configurada la línea de parrilla, el gran premio se presenta emocionante (la temporada) se preveen paradas en boxes con motivos técnicos (entiéndase cogidas, Dios quiera que ninguna sea grave), los críticos preven que todos llegarán a la meta (fin de temporada). Porque todos saben su oficio, todos quieren el Mercedes y los que tienen el Cortijo. Que Dios reparta suerte. ¡Suerte Maestros!■

Julian Zarzosa

CAFETERIA *Lido*



DESAYUNOS

PLATOS COMBINADOS

CANÁPES



¡buen ambiente!

c/ madrid, 9

GETAFE

VERANO=VACACIONES

**NO ESPERE
A LOS ULTIMOS DIAS
PARA REALIZAR
SUS RESERVAS.
ES UN CONSEJO DE:**

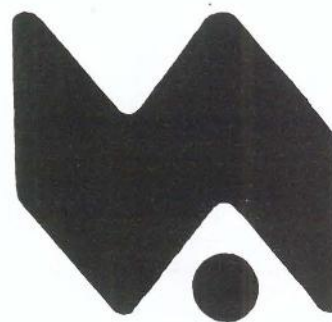

VIAJES AZOR, CENTRO S.A.

AGENTE OFICIAL. IBERIA Y RENFE

C/JARDINES, Nº 5 TLF. 695 61 19

GETAFE

Manolo Magro Godoy

Esculpir el cuerpo

Ahora que se aproximan las vacaciones veraniegas, cada cual se las ingenia para lucir -o deslucir- un cuerpo más o menos cultivado durante todo el invierno. Se ponen de moda los gimnasios, llenos de sudor y deseos inconfesables.

Es el momento de rendir culto al cuerpo. Y Manolo sabe mucho de esto. Es Mister Madrid desde hace exactamente un mes y profesor del Gimnasio Imperial.

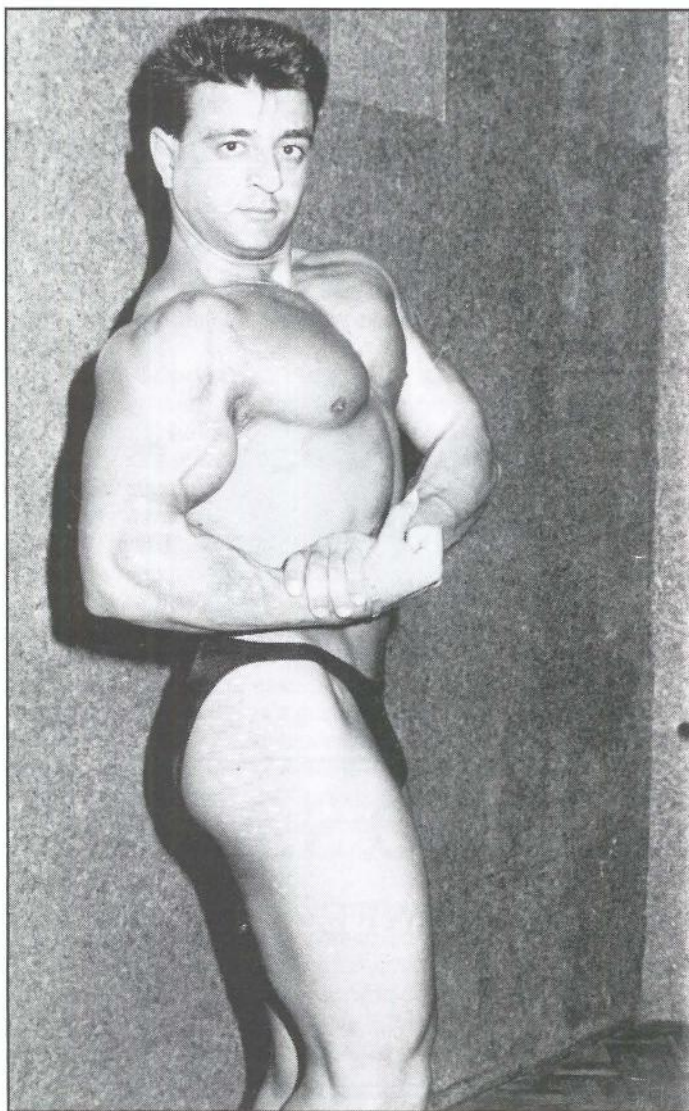

Este madrileño de veinticinco años, lleva dos trabajando en un gimnasio de Getafe. Para él, el culturismo es un arte rozando la coquetería al principio, pero que se convierte en una forma de vida con el tiempo.

Manolo se considera un "chico normalito" -aunque sus medidas no sean nada normales-, un muchacho tímido, poco hablador y, sobre todo, sensato. Y es que este deporte requiere un buen grado de sensatez y confianza en uno mismo para poder seguir adelante en los momentos difíciles.

Manolo nació en Madrid, y ha estado viviendo allí mucho tiempo hasta que sus padres se trasladaron, hace ya tres años, a Getafe. Su afición al culturismo le viene de familia. Su padre hacía un curso por correspondencia y él comenzó a dedicarse de lleno a este deporte hacia el año 80. A los catorce años comenzó a trabajar en muy diversos oficios, intentando hacer compatibles trabajo y estudios. El primer gimnasio que pisó fue el "Ulises", de Villaverde. Allí permaneció cinco años, intentando prepararse para el campeonato de Madrid; un entrenamiento de dos horas diarias durante seis meses, sin que al final consiguiera clasificarse entre los diez primeros.

En Getafe, Manolo entrenó durante dos años en el gimnasio Matias, al cual está sinceramente agradecido por todo lo que hizo por él.

Finalmente, y tras muchos sacrificios, el 21 de mayo de este mismo año, Manolo consiguió el primer premio -consistente en medalla y 50.000 pesetas en productos de alimentación- de Mister Madrid. "Llevaba ya cuatro años intentándolo; en el 86, quede en cuarta posición. Por fin, este año, lo logré". La preparación de cualquier culturista, de cara a un campeonato, es costosa. Y lo es en un doble sentido, por el esfuerzo diario y la preparación constante, y por el dinero destinado a la alimentación. Para Manolo, la nutrición es un 70% del éxito; el 30% restante lo hace el entrenamiento físico.

Así, como quien no quiere la cosa, Manolo estuvo preparándose seis horas diarias durante los dos meses anteriores al campeonato, y se gastó unas doscientas mil pesetas en suplementos alimenticios. Su dieta se componía esencialmente de veinticuatro claras de huevo, un kilo de pollo, medio kilo de pescado, patata cocida, pan integral y agua. Durante dos meses, ni chicas ni alcohol. Lógicamente, esa dieta se reduce prácticamente a la mitad en estado norma. Los aminoácidos, como cons-

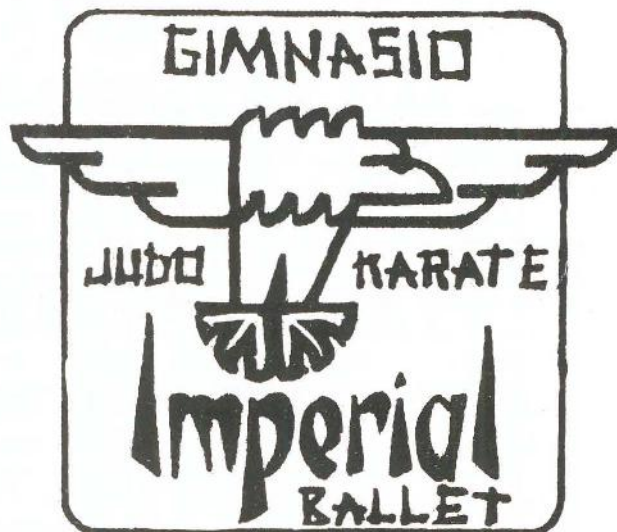

Villaverde.31 Tel 6957825 Getafe

tructores del músculo, la vitamina C y el complejo B son complementos esenciales en la dieta.

Los gimnasios se llenan en esta época de gente que acude en busca de un milagro y, muy pocos, en busca de la llave que les abra el camino hacia el verdadero sentido de vivir sanamente. El ejercicio es un elemento imprescindible para evitar enfermedades y mantener un cuerpo sano y perfecto. Pero el ejercicio es también un hábito más y, como tal, si no se mantiene, se extingue. La práctica del culturismo exige muchas horas de entrenamiento diario, y muchos años para llegar a ser profesional. **“Yo no me considero un profesional. Estoy empezando ahora; en cualquier otro deporte estaría terminando”.** El culturismo no tiene límite de edad; hay gente compitiendo con casi sesenta años. Para Manolo, lo ideal sería empezar con trece o catorce años, y con ello desmiente los tópicos en torno a la práctica del culturismo. Primero, no es cierto que la práctica temprana de este deporte impida el desarrollo de los huesos en la etapa de crecimiento. Segundo, es falso que al dejar de practicarlo, los músculos se deformen. Manolo cree que **“una vez que se ha llegado al límite, el culturista hace de este deporte su medio de vida, y es muy difícil dejarlo”.**

Como en cualquier otro deporte, se cometen abusos y excesos que se pagan. Toda una historia de hormonas y anabolizantes oscurecen el verdadero sentido de la competición. En la actualidad, también en culturismo se está luchando contra ello y haciendo controles anti-doping en los campeonatos.

Y, como cualquier otro deporte, el culturismo es también un negocio, sobre todo, para aquellos que se dedican a comerciar con él como con una mercancía. En EEUU, los pioneros del culturismo fueron los hermanos **Weider**, quienes han montado un buen negocio a base de publicidad, venta de productos alimentici-

cios y demás. En este país, el culturismo se sitúa en el tercer puesto de deportes nacionales más practicados y hay varias federaciones, entre las que destaca la **IFBB (International Federation Body Building)**.

Manolo siente no haber ganado antes el campeonato de Madrid, pero piensa seguir dedicándose al culturismo **“hasta que los músculos no me respondan”.** Con ochenta y un kilos de peso, cuarenta y seis centímetros de brazo, sesenta y cinco de pierna y ciento dieciseis de pecho -en caliente-, Manolo está ya preparándose para el campeonato nacional. En agosto comenzará a sufrir la estricta dieta y la restricción de todo tipo de abusos... Hasta entonces, podrá seguir disfrutando de lo que también le gusta practicar; esto es, su hobby, **“coches, motos, mujeres, dinero... y marchita”.** el gimnasio para el que trabaja le ocupa casi todo el día. Por él pasan diariamente una media de cien personas y manolo se encarga de controlar sus ejercicios.

Sus proyectos son, a corto plazo, quedar clasificado entre los seis primeros para el campeonato de España **“ya que, para ganarlo, necesitaría otros dos o tres años más”.** A medio plazo, montar su propio gimnasio, que estaría ubicado en algún pueblo de la zona sur -no se atreve a apostar por Getafe- y .. a largo plazo, ganar el Campeonato del Mundo. Casi nada. **“Se puede ganar, sólo tienes que proponertelo. Hacen falta dinero y muchas ganas”.**

Manolo asegura que en España hay tan solo un culturista que alcance la categoría de profesional, **Salvador Ruiz**. En todo el mundo, existen actualmente unos veinticinco en activo. El culturismo, pues, exige mucho de sus practicantes. Hay que forjarse una meta e ir a por todas. Manolo es un muchacho tímido, poco hablador y sensato. Pasa de todo, menos del culturismo, por que para él **“todo han sido los hierros”.** ■

Manuela Ortiz

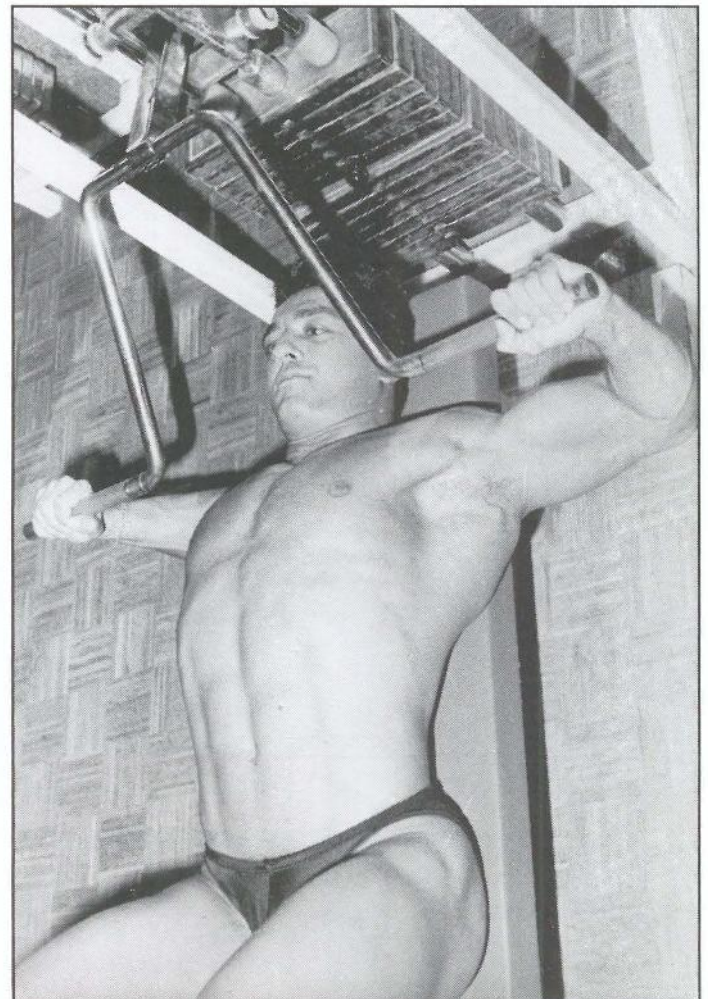
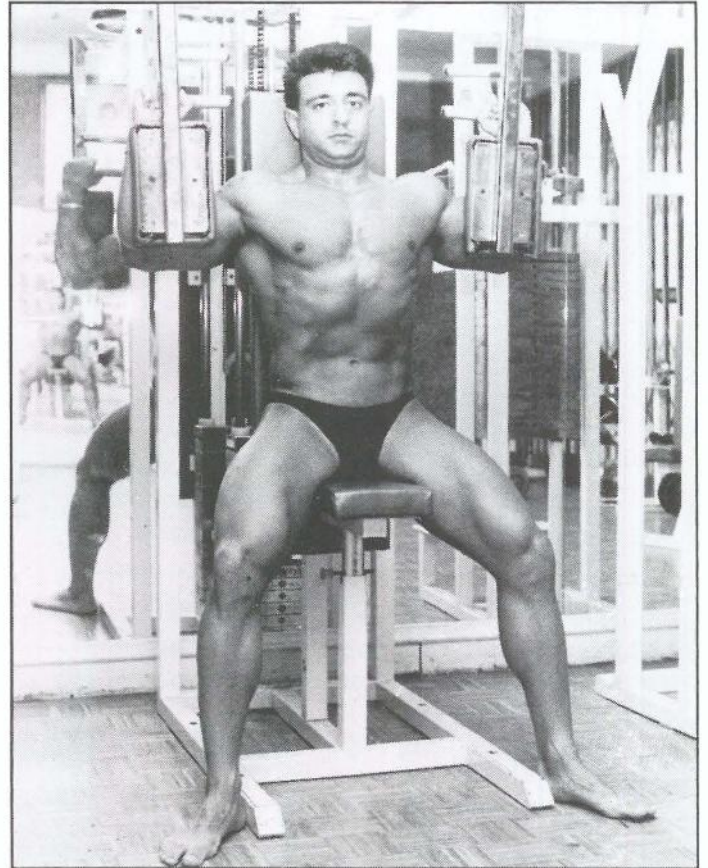

GENEALOGIA Y HERALDICA Sorazábal

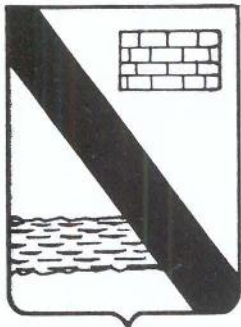

Sorazábal

Originario de Guipúzcoa. Diego Cruz y Jose Manuel de Sorazábal probaron suhidalguía en la Villa de Aya, en 1806.

ARMAS

De plata, con una banda de gules, acompañada en lo alto de un pedazo de muro de piedra, y en lo bajo con ondas de agua de azul y plata.■

FARMACIAS DE GUARDIA

(la que consta en primer lugar permanece abierta durante todo el día, la segunda cierra a las 10 de la noche)

- Día 29 C/ Garcilaso, 42 y Avenida de los Angeles, 9
- Día 30 C/ Pintor Rosales, 2 y C/ Alicante, 4
- Día 1 C/ Sánchez Morate, 11 y C/ Cervantes, 5
- Día 2 C/ Madrid, 85 y C/ Aragón, 16
- Día 3 C/ Maestro Bretón, 19 y C/ León, 6
- Día 4 C/ San José de Calasanz, 4 y C/ Avenida de España, 48
- Día 5 C/ Colibrí, 42 y C/ Avenida de España, 20

TELEFONOS DE INTERES

Ayuntamiento:	695-03-04
Policía Nacional:	695-80-44
Policía Municipal:	681-33-62
Protección Civil:	695-60-47
Bomberos:	696-07-08
Correos y Telégrafos:	695-47-17
Juzgado nº1:	682-98-17
Juzgado nº2:	682-03-13
RENFE:	695-82-94
Autobuses Urb. del SUR:	695-24-70

CRUCIGRAMA

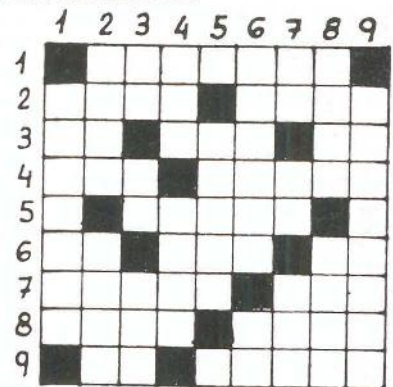

HORIZONTALES: 1. Cantante. - 2. En la mitología griega, dios del viento. Elogiar. - 3. Al revés, posesivo. Tritura. Vocal repetida. - 4. Fluido aeriforme. Sobaco. - 5. Conjunción. Al revés, avispada. Símbolo del nitrógeno. - 6. Negación. Escucháis. Pro-nombre personal. - 7. Vivienda de madera (plural). Combate. - 8. Impresión en el olfato. Apellido de una actriz. - 9. Terminación alcohólica. Moneda extranjera.

VERTICALES: 1. Humorista. - 2. Nombre de mujer. Capital europea. - 3. Contracción. Siglas comerciales. Ponchera. - 4. Preposición. Llevar a remolque la nave. - 5. Símbolo del hidrógeno. Lugar de vegetación en el desierto. Quinientos. - 6. Nombre de Joan Collins en la serie televisiva "Dinastía". Observé. - 7. Río español. Cifras romanas. Hilos de hebras poco torcidas. - 8. Al revés, que guarda lealtad. Arroja. - 9. Continuar algo que se había interrumpido.

SOLUCION AL CRUCIGRAMA DEL N° ANTERIOR

HORIZONTALES: 1. Sketches.- 2. U. Dríades.- 3. MCH. Luce.- 4. Mal. Olla.- 5. Es. Cía. Np.- 6. Richard. L.- 7. S. laS. ONU.- 8. Sur. emiT.- 9. Osborne. O.

VERTICALES: 1. Summers. O.- 2. K. Casi. SS.- 3. Edil. Club.- 4. Tri. Charo.- 5. Ci. Olas. R.- 6. Hallar. En.- 7. eduL. Dome.- 8. Secan. Ni.- 9. Se. Pluto.

SOLUCION A LA SOPA DE LETRAS



Localizar los nombres de 12 muebles



CENTRO MEDICO "MABHAKTI"

(EL SISTEMA DE TRATAMIENTO MAS COMPLETO DE LA MEDICINA ORIENTAL)

ACUPUNTURA, MASAJE MEDICO Y DEPORTIVO, MEDICINA NATURAL, HOMEOPATIA, REHABILITACION, OBESIDAD, TRATAMIENTOS PREVENTIVOS DE LA VEJEZ, MACROBIOTICA, SEXOLOGIA, RECUPERACION FISICA, PREPARACION AL PARTO SIN DOLOR, CON EL MAS MODERNO Y EFICAZ DIAGNOSTICO ELECTRONICO DE LA MEDICINA ORIENTAL Y EL METODO MAS COMPLETO DE ADELGAZAMIENTO.

Avda. Gibraltar, 2, 1º B GETAFE

PREVIA PETICION DE HORA AL 681 93 19

En la zona Sur

SU HIPER

Muy cerca de Vd.

Abierto
de Lunes a Sábado,
de 10 a 22 horas.
Parking.

HIPERMERCADO
ALCAMPO
Fulminamos los precios.

GETAFE 3
Centro Comercial
Sector III

GRUPO DOCA

INDUSTRIAS DE MECANIZADO RECTIFICADO CROMADO DURO

