

GETAFE EXPRES

Director: Gustavo Jerez Alarnes

Número 39 - 22 de junio de 1.989

30 ptas

Semanario Informativo

EL PSOE BAJA 5 PUNTOS EN GETAFE

Los
peligros
de Getafe

Enfrentamiento
entre CC.OO. y UGT
en el Ayuntamiento

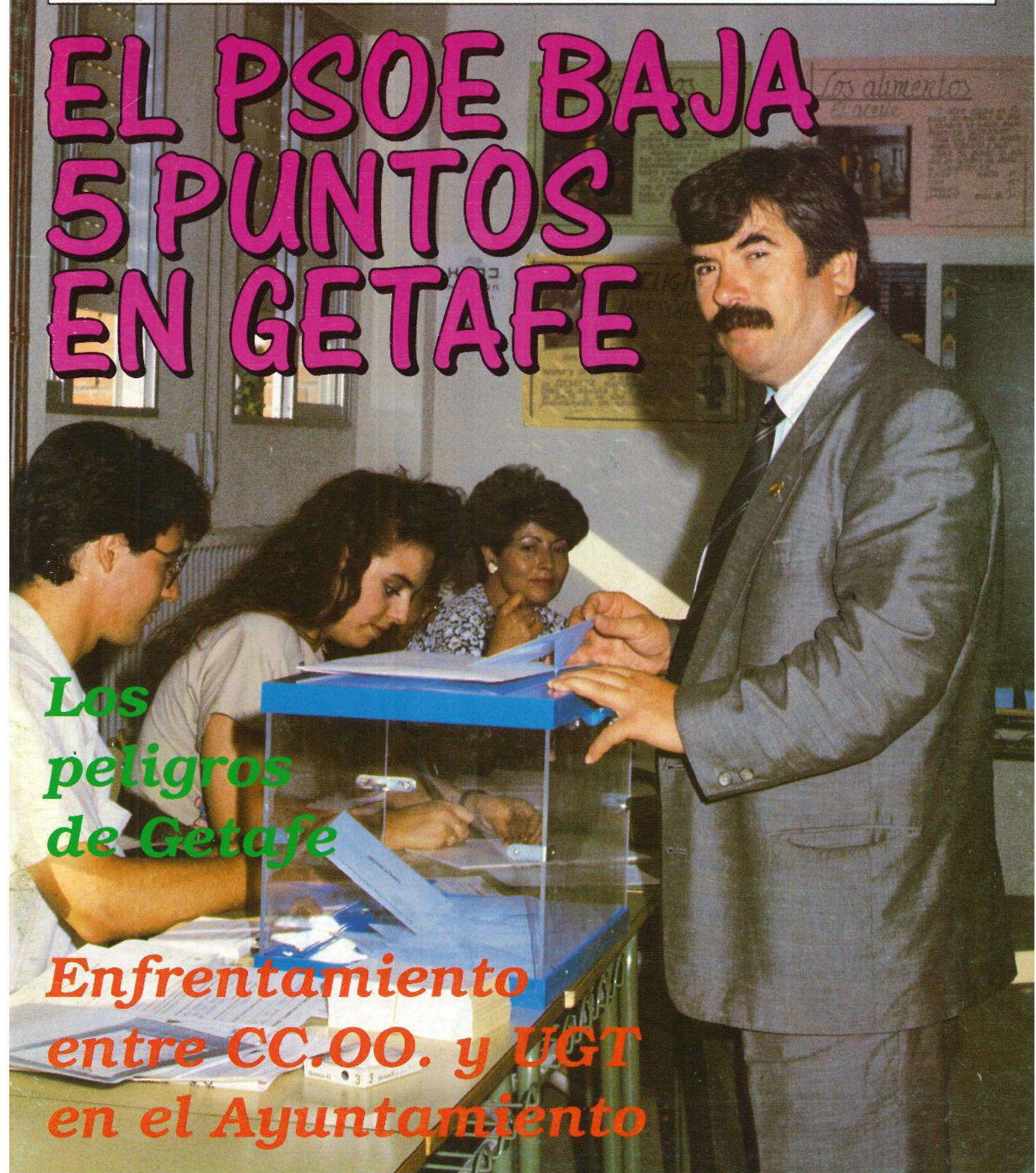

HORNO DE LEÑA

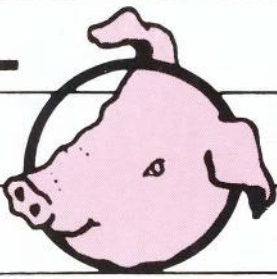
EL TOSTON 

CAFETERIA • RESTAURANTE

- **BODAS**
 - **COMUNIONES**
 - **BANQUETES**
 - **REUNIONES DE EMPRESA**

Cena-Espectáculo: **VIERNES Y SABADOS**

Carretera de Madrid-Toledo, Km. 9,300 • Apartado de Correos 158
Teléfono 682 82 62 - Extensión 247

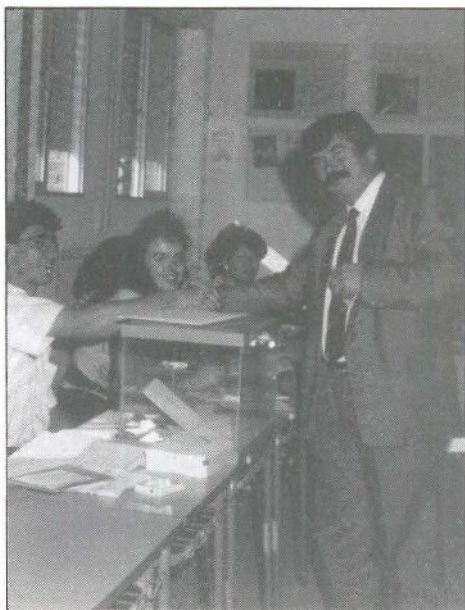

EL PSOE BAJA 5 PUNTOS

El Partido Socialista Obrero Español perdió 5 puntos en Getafe el pasado día 15 respecto a los últimos comicios europeos. A pesar de ello el PSOE continúa gozando mayoritariamente de la confianza del electorado de Getafe quien, por otra parte, votó menos al Partido Popular y al CDS e hizo que Izquierda Unida fuera la única fuerza mayoritaria que subiera.

(pags. 10-12)

LOS PELIGROS DE GETAFE

Los llamados "puntos negros" de Getafe suponen un auténtico peligro para la población y la localidad. Circunstancias de diversa índole situadas en distintos lugares de la localidad conforman una serie de puntos específicos en los cuales se prodigan o existe un mayor riesgo de accidentes.

(pags. 35-37)

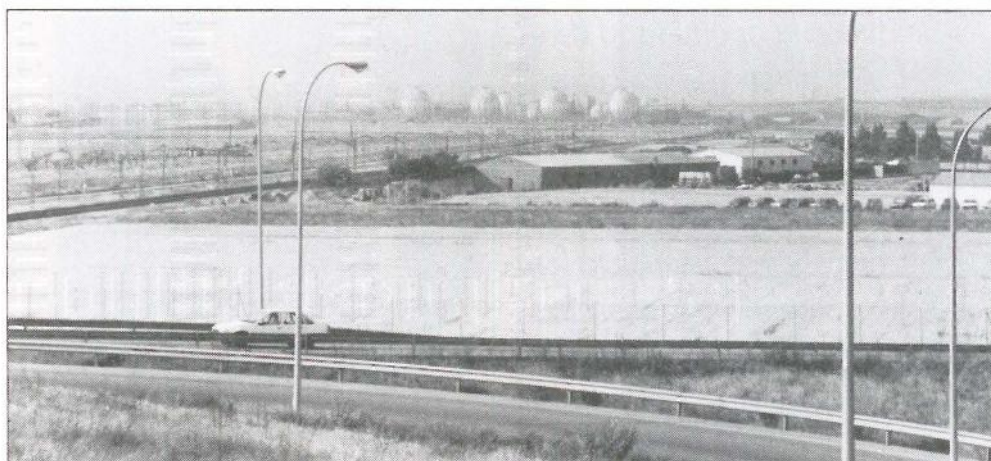

ENFRENTAMIENTOS ENTRE CC.OO Y UGT EN EL AYUNTAMIENTO

La revisión del convenio en el ayuntamiento de Getafe ha propiciado la disparidad de criterios y el enfrentamiento entre los sindicatos CC.OO y UGT en el ayuntamiento de Getafe. CC.OO ha denunciado el acuerdo "unilateral" entre UGT y la concejalía de personal.

(pag. 9)

I N D I C E

¡Qué país!	5
Desde la tarima	6
Editorial	7
Local	9-15
Entrevista	10-11
Su turno	16
Pueblos	19
Economía	20-21
Agenda económica	23
Deportes	25-33
Reportaje	35-37
Cultura	39
Agenda Cultural	40-41
Hurgando en la Hª	43
Memorias Getafenses	44
Toros	46
Estilo Expres	48-49
Ocio	50

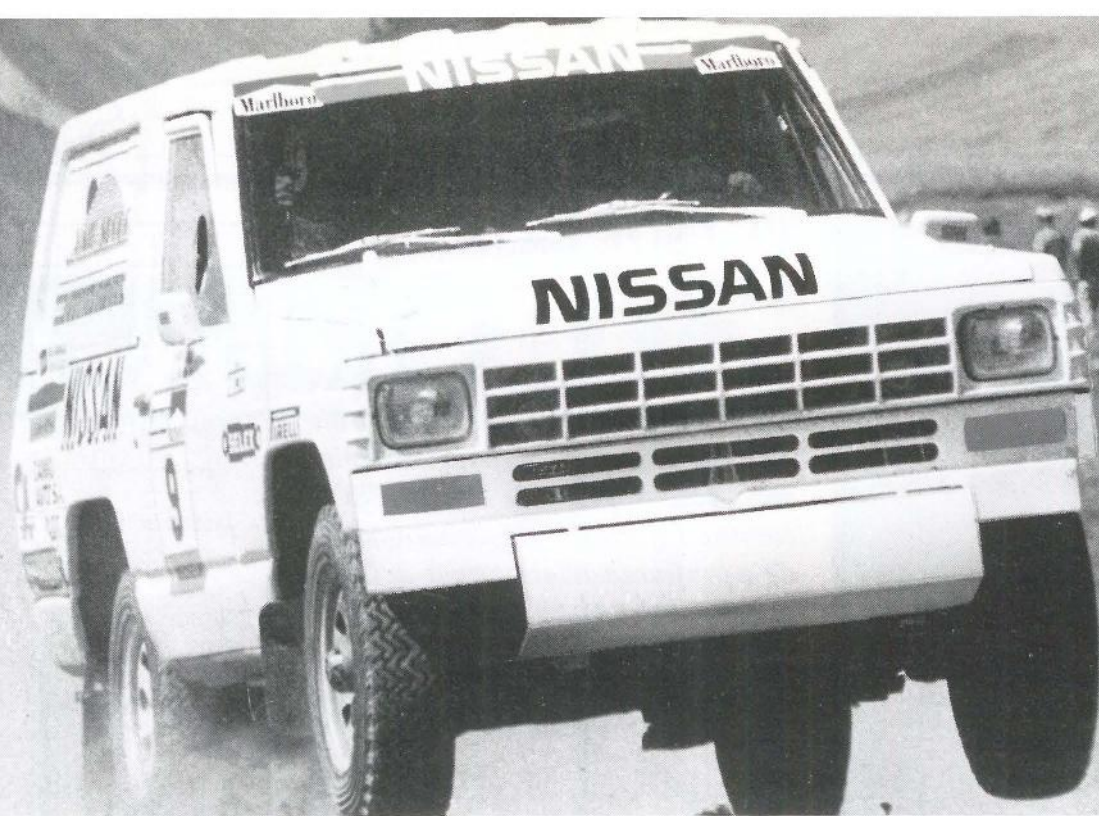

SI TE GUSTAN LAS CARRERAS, PRUEBALAS.

OBJETIVO 4 x 4

*te ofrece la oportunidad de entrar
en el mundo de las carreras.*

*Como piloto, copiloto
o de simple observador. Con o sin coche.*

*Nosotros te informamos y
orientamos y si te animas te formamos
como piloto o copiloto,
preparamos tu Patrol - 5 niveles a elegir -
y te apoyamos con asistencia
mecánica y logística.*

Si te gustan las carreras, pruébalas.

**OBJETIVO
4x4**

*Centro de información y formación
Villarreal, 191 bajos B / Tel. (93) 410 78 52
08036 Barcelona / Apartado de Correos 1111*

con el patrocinio de



SAN MARCOS MOTOR, S.A.

**POLIGONO INDUSTRIAL «SAN MARCOS»
CALLE MARCONI**

**TELEF. 682 42 62
28906 GETAFE (MADRID)**

El caso del Caso

El Sr. Caso, nº 1 del CDS en los ya pasados comicios europeos, afirmó al conocer los resultados de estos que se debían en gran medida a la abstención. Es lógico que el sr. Caso, que casi se queda en Madrid, esté convencido de que fue precisamente el 50% que no votó el que tenía pensado votar al CEDE-ESE.

El delfín del Sr. Suárez (aunque algunos le califican ya como "el chanquete del Duque") está convencido de que en las próximas votará la mitad que no lo ha hecho en esta ocasión. ■

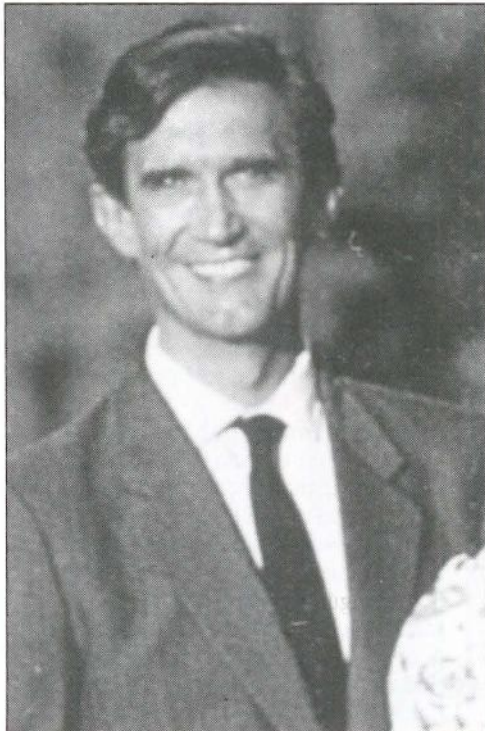

El video-lavabo, la nueva moda del verano



La novedosa moda del verano será lo que se ha dado en llamar el "video-lavabo". El nuevo modismo consiste en colocar una cámara oculta en los servicios de los bares y grabar todo lo que allí suceda, algo insólito que ha alterado el mundo de las finanzas.

Su autor, Salido Mirón, ha asegurado que los videos obtenidos son totalmente didácticos y que no entiende por que la clientela se muestra reacia a que los bares utilicen el invento cuando "en el fondo", según el propio Salido, "es el comienzo de una grandiosa carrera cinematográfica para algunos de ellos" ■

El perro del Hugo muere

Un incidente sin ningún tipo de importancia ocurrió la semana pasada en las cercanías del chalet del goleador madridista. Al parecer dos hombres iban andando por las cercanías del mencionado chalet cuando los dos perros boxers que salvaguardaban la casa se extralimitaron en sus funciones al escaparse y merendarse a los dos señores que iban andando por allí.

Las últimas noticias llegadas a GETAFE EXPRES no confirman que los perritos dieran la voltereta al culminar la acción. ■

MENSAJE DIRIGIDO A LAS AMAS DE CASA

- DE 25 A 45 AÑOS.
- RESIDENTES ZONA DE GETAFE
- TRABAJO MUY ORGANIZADO
- CON POSIBILIDAD DE INCORPORACION INMEDIATA
- HORARIO FLEXIBLE Y CON OPCION A COGER VACACIONES EN AGOSTO

PRESENTARSE EN C/ MADRID, 71 2ª PLANTA DE 10 A 13h. ATIENDE Sr. Nayef

Desde
la tarima

Los motivos del voto

 Gordon Tullock

Los votantes y los clientes son esencialmente la misma gente. El señor Smith compra y vota: él es el mismo hombre en el supermercado que en la urna electoral; no hay razón de peso para creer que su comportamiento es radicalmente diferente en los dos ambientes. Suponemos que en ambos ambientes él elegirá el producto o candidato que crea que es el que mejor se ajusta a él.

Aunque parezca muy modesto, esto verdaderamente es una afirmación muy radical, aunque obvia. Durante décadas el grueso de la ciencia política se ha basado en el supuesto de que el gobierno aspira a objetivos más elevados que los individuos en el mercado. Se cree a veces que el votante aspira a conseguir el "interés público", el hombre en la tienda "su interés privado" ¿Es esto verdad?

El mercado da todo tipo de oportunidades a la gente que desea sacrificar su bienestar para beneficio de otros. Hay una inmensa colección de actividades caritativas privadas a las cuales pueden contribuir con dinero o tiempo. Pero no emplean una buena parte de sus ingresos, tiempo, etc., en ello. La gente está interesada en el bienestar de otros pero, exceptuando los miembros más cercanos de sus familias, menos intensamente que en su propio bienestar. Como resultado de un estudio empírico, llegué una vez a la conclusión de que el ser humano normal es aproximadamente un 95 por 100 egoísta en el sentido estricto del término. Desde luego muchos son menos egoístas (y muchos lo son más).

Hay un agudo contraste entre el modo en que la gente actúa y el modo en que la gente habla. Es particularmente sorprendente entre académicos, donde la discusión del deseo de sacrificarse por otros, esforzándose en objetivos morales abstractos y en general, viviendo una vida altamente virtuosa, se combina con un comportamiento que no es ni una gota menos egoísta que el de un tendero normal.

Tanto el mercado como un gobierno democrático son estructuras institucionales a través de las cuales la mayor parte de nosotros, como clientes o como votantes, tratamos de alcanzar nuestros objetivos

La historia intelectual de este fascinante tema es que hace unos 250 años la mayoría de las polémicas sobre economía se basaban en el supuesto de que los hombres de negocios intentaban o al menos debieran intentar realizar su deber "social": había el "justo precio" y varios deberes morales que la comunidad de negocios supuestamente debía llevar a cabo. Uno de los grandes logros de la última Ilustración Inglesa (en particular de Adam Smith) fue darse cuenta de que nosotros en economía no partamos de esta suposición. Aceptando que la mayor parte de la gente en los negocios están allí para hacer dinero la mayor parte del tiempo, incluso aunque dediquen parte de él a la caridad, permite un análisis más certero de su comportamiento que supone que están intentando alcanzar "el precio justo". Yendo más lejos, en la práctica el comportamiento de los hombres de negocios es moralmente respetable, si no santo. En el curso de la obtención de su beneficio privado producen valores para otra gente y,

con instituciones mejoradas, pueden ser impulsados a producir aún más. En general, nosotros esperaríamos que ocurriera lo mismo con respecto a la política. No hay en realidad mucha diferencia entre políticos y funcionarios públicos por un lado, y el resto de nosotros, por otro. Un hombre de negocios que ha tenido mucho éxito como jefe de una gran empresa puede cambiar su trabajo para ser jefe de un Departamento de gobierno, pero no hay razón de creer que su carácter básico haya cambiado. Las condiciones bajo las que él actúa cambian, y esto le debiera conducir a algún cambio en su comportamiento, pero él es básicamente el mismo hombre.

Además de ser un empleado del gobierno de EEUU., como catedrático universitario en una institución estatal, también estoy en el Consejo de Dirección de una pequeña compañía en Iowa. Por lo que yo puedo ver introspectivamente, no hay diferencia en mi carácter cuando me siento con mis compañeros directores y cuando llevo a cabo mis deberes como catedrático universitario. Las condiciones bajo las que yo actúo son, desde luego, de algún modo diferentes, y, por tanto, mi comportamiento no es idéntico; pero básicamente soy el mismo hombre. Tanto el mercado como un gobierno democrático son estructuras institucionales a través de las cuales la mayor parte de nosotros, como clientes o como votantes, tratamos de alcanzar nuestros objetivos. La mayor parte de nosotros también, como productores, nos encontramos empleados bien en el sector privado o en el gubernamental; y la mayor parte de nosotros buscamos en ambos principalmente la consecución de nuestros propios objetivos. Como una proposición general, lograremos el bienestar de la sociedad para la mayoría, sólo si hay algún beneficio privado para nosotros al actuar en este sentido.

Gordon Tullock
De "Los motivos del voto"

**GETAFE
EXPRES****Director:**

Gustavo Jerez Alarnes

Redactores:Manuela Ortiz,
Soledad Galiana,
Esther García,
Marcial Donado,
Andrés Díez,
José Antonio Jimenez,
Miguel Martín,
Ana M^a Salamanca,
Raul Castillo**Diseño y Montaje:**M^a Angeles G. Cubas**Dibujante:**

Jesús Ramos

Fotografía:

Miguel Martín

**Redacción, Publicidad
y Administración:**C/ Cuestas Bajas, 11-1^o
28901 Getafe
MADRID
Teléfono: 682 58 64
Depósito Legal:
M.41.151-1987**SU TURNO****682 58 64**

Victoria con reservas

Una vez más ha quedado patente la superioridad electoral del partido socialista. Pese a las expectativas existentes en torno al aire de rivalidad que se iba a respirar en estas elecciones, el PSOE ha mantenido la confianza en estos comicios del electorado que además ha castigado a otras formaciones políticas que se las prometían muy felices.

Sin embargo, hay que realizar un análisis más profundo y eshaustivo de la situación, tras el cual se puede concluir que los resultados exhiben, pese a todo, el descontento de un sector mayoritario de la población hacia la política gubernamental.

Sin duda alguna el dato más significativo e importante es el aproximadamente 50% de abstención que se ha producido. Si bien en muchos casos esto se produce por dejadez o desinterés, normalmente éste se sitúa en torno al 30% y ya en comicios anteriores estaba extendida la idea de "no votar" para castigar al gobierno. Todo ello bien pudiera significar que de ese 50% en torno a un 20-25% como mínimo haya significado un "voto de castigo".

Por otra parte el sorprendente éxito de Ruiz Mateos hay que pensar que se debe al descontento de la población no solo con la labor del partido gubernamental sino con la de la oposición.

En todo caso el 5% obtenido por el empresario jerezano ha resultado un arma de doble filo, puesto que parece lógico pensar que ha perjudicado a la derecha y por consiguiente beneficiado indirectamente al PSOE. Pero un 5% es un tanto por ciento muy elevado.

Por último hay que reseñar el ascenso de Izquierda Unida, que se lleva los votos que los socialistas pierden por la izquierda, el de más de un ugetista ha podido ir a parar a la coalición.

Ha ganado el PSOE, pero la reflexión induce a pensar que el electorado no ha visto alternativas a un poder del que disiente. No parece que sea, ni mucho menos, para estar satisfechos. ■



EUROCOR, S. A.

ALMACEN CORTE DE CHAPA A MEDIDA

Políg. San Marcos

C/. G - Parcela C - 22

Teléf. 682 81 82

Ap. Correos, 48 - Getafe

28900 Getafe (Madrid)



EQUILIBRADO de ROTORES
EJES
TURBINAS
POLEAS, etc.

C/. G - Parcelas 23-24

Polígono San Marcos

Teléf. 682 16 22

GETAFE (Madrid)

Durante la mesa de negociación del ayuntamiento

Ruptura de la unión sindical

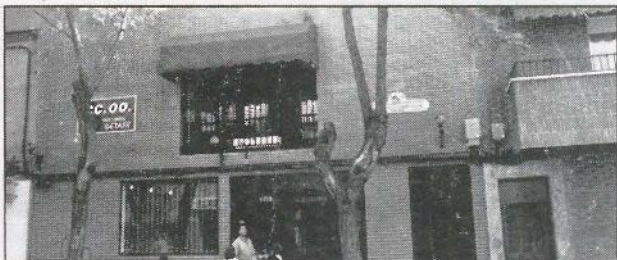

Las disparidades entre CCOO y UGT en el ayuntamiento getafense se han materializado durante la mesa de negociación en la revisión del convenio. La subida salarial para este año en un 4% más un 1,8 de consolidación de la masa salarial y la reducción de la jornada laboral para 1990 a 36 horas han sido aprobadas para los funcionarios. No obstante queda pendiente la negociación de la efectividad o no de 1627 horas anuales con el comité de laborales.

La tensión entre los sindicatos se produjo en una asamblea posterior a la reunión de la mesa de negociación, compuesta por la junta de personal, el comité de laborales y el comité del patronato de deportes.

El comité de laborales de CCOO denuncia la firma unilateral de UGT con la concejalía de personal de los puntos tratados, "se discutía una plataforma conjunta y al final ha sido aprobada unilateralmente" nos ha señalado Diego Escudero de CCOO. Además se habló por parte de

CCOO de llevar el tema a la mesa regional como ruptura de la unidad del comité de empresa. No obstante representantes de CCOO de la junta de personal sí estuvieron presentes en la firma que también ratificó UGT. Por lo que podría hablarse de disparidad interna entre los representantes de Comisiones Obreras. El concejal de personal, Francisco Díaz, ha señalado a GETAFE EXPRES que "se trata de un problema de interpretación". Sobre la cuestión de que el problema se lleve a la mesa regional Francisco Díaz ha declarado "los conflictos colectivos se llevan a la delegación de trabajo, no a la mesa regional.. Además me parece más coherente la postura de UGT, no es porque sea del PSOE, pero si ya ha firmado una parte de tu sindicato no puedes decir que no".

Tras la paralización de la polémica por las elecciones, el asunto volverá a discutirse durante toda esta semana. ■

E.G.

EL VISOR

Nuevos profesores en el conservatorio

Nuevas plazas para el conservatorio de música serán convocadas para los puestos de trabajo en el profesorado. Concretamente 2 profesores de solfeo, 1 de flauta, 1 de trompeta, 1 de trombón, 1 de violín, 1 de viola y 1 de violoncello. Las nuevas plazas vendrán a completar el cuadro laboral de la Fundación Pública del servicio de cultura. ■



Operación limpieza

La "operación limpieza" organizada por la Agencia de Medioambiente de la CAM, incluirá a Getafe y otros municipios de la zona sureste calificados de espacios muy deteriorados. La operación contempla la retirada de residuos, vallado

de algunas zonas y excavación de zanjas para impedir el acceso a vehículos. Tras la actuación de choque se deberá hacer una limpieza semanal y se encargará la vigilancia a cada ayuntamiento. ■

Incidentes en las elecciones

La jornada electoral se vio salpicada de pequeños incidentes. La intervención policial se hizo necesaria en el colegio "Santa Margarita" para inspeccionar un aviso de bomba que resultó falso. Mayor importancia tuvieron algunas operaciones como la retirada de alguna pancarta en el centro "Bartolomé Cossío" y más espectaculares fueron

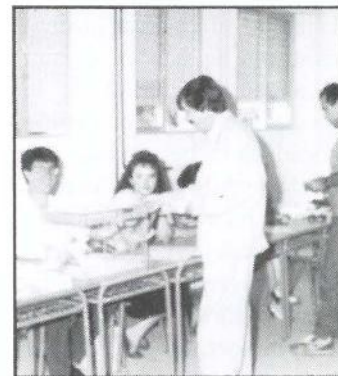

otras como la persecución, a lo largo del Polígono de Leganés, de un vehículo robado. ■

Nuevo albergue en el Prado Acedinos

Ha sido aprobado el proyecto de ejecución de un albergue en el Prado Acedinos, cuyas obras comenzarán en un plazo de 2 ó 3 meses. En un terreno de 9.104 metros cuadrados se utilizarán unos 1500 en cons-

trucción. El albergue, que en principio pensaba ser sólo para jóvenes, tendrá ampliadas sus funciones como albergue genérico y podrá utilizarse para intercambios y experiencias grupales. ■

PSOE, PP y CDS bajan y Ruiz Mateos obtiene más del 3% de los votos

Izquierda Unida el segundo partido más votado

Las recientes elecciones europeas han traído pocas sorpresas. El dominio socialista se mantiene, PP y CDS bajan e Izquierda Unida aumenta, en todo caso continúa patente la inexistencia de una alternativa sólida al partido socialista. Ruiz Mateos ha puesto la nota anecdótica y esperpéntica a los comicios.

En Getafe, si bien el PSOE ha vuelto a obtener una sustanciosa diferencia sobre el resto de los partidos políticos, resulta significativa la pérdida de aproximadamente 6000 votos (en torno a un 5%) del partido socialista en nuestra localidad.

Pero Getafe ha sido un buen exponente de lo que ha sucedido a nivel nacional: PSOE, PP y CDS bajan, sube IU y la candidatura de José María Ruiz Mateos obtiene un significativo 3,3% de los votos. Sin embargo, el grado de abstencionismo ha sido en nuestra localidad inferior al de la media nacional y el partido socialista ha bajado más que en el cómputo global del país. Aún así para Antonio Alonso, portavoz del grupo socialista local, "los resultados obtenidos, en torno al 45%, son muy importantes, al resto de los grupos les ha sucedido lo que en el resto del territorio nacional. Nosotros ya avanzamos la caída del CDS, es lógico, con las maniobras que realizan el electorado no sabe en que lugar se posicionan".

Sin duda, el gran triunfador de estos comicios ha sido la coalición Izquierda Unida. En Getafe ha subido 4 puntos (aproximadamente lo que baja el PSOE) y se convierte en la segunda fuerza de nuestro municipio, por encima del



Partido Popular que pese a todo solo pierde en Getafe un 1% de los votos. Adolfo Gilaberte, portavoz de IU en el ayuntamiento de Getafe cree que "es muy importante estar por encima del PP, en este tipo de comicios nunca lo habíamos conseguido". Sin embargo, Antonio Alonso asegura que "los propios responsables de IU en Getafe se

esperaban una subida mayor, aunque esta es una valoración muy personal". Por contra Adolfo Gilaberte se muestra "satisfecho por los 6000 votos que ha perdido el PSOE".

Al igual que en la totalidad del territorio nacional el gran derrotado en los comicios europeos ha sido el centro de Adolfo Suárez. En Getafe el CDS ha

bajado casi 5 puntos y se sitúa muy por detrás de las tres formaciones mayoritarias. La situación vivida durante las últimas semanas en la comunidad madrileña ha podido resultar decisiva en el bajón del joven partido.

Junto a estas circunstancias hay que tener en cuenta que exceptuando al partido socialista la campaña realizada por el resto de las formaciones políticas ha sido bastante restringida tanto a nivel de medios materiales como económicos. Pese a ello no resultaba claramente previsible el bajón del partido centrista que le aboca a la posición del "cuarto en discordia".

Pero han sido las formaciones minoritarias las que más cambios e innovaciones han aportado a estas elecciones. En nuestra localidad han acaparado el 15% de los votos del electorado (en el 87 acaparon alrededor del 9%), si bien las distintas tendencias han estado muy desperdigadas, salvando la excepción de la candidatura de Ruiz Mateos. Tampoco aquí Getafe se ha diferenciado de los resultados globales obtenidos a nivel nacional. El empresario jerezano ha obtenido el 3,3% de los votos en nuestro municipio, porcentaje que rara vez había obtenido o superado una formación "no mayoritaria". El voto a Ruiz Mateos si bien

ha podido suponer un importante revés para el poder socialista, no es menos cierto que ha perjudicado a los programas del centro-derecha. El propio empresario aseguraba en la exclusiva que GETAFE EXPRES publicaba con él la semana pasada que estaba "convencido de obtener el escaño", si bien mostraba su preocupación por las posibles alteraciones que pudieran sufrir los resultados durante el escrutinio, de hecho José María Ruiz Mateos aseguró, toda vez que se conocieron los resultados, que había obtenido 3 escaños en las urnas y no dos como se decía. La peculiar campaña realizada por el empresario fugado desde la clandestinidad ha llamado la atención del electorado español, quien por otra parte ha podido basar, en el caso que nos ocupa, su voto en una actitud de protesta y castigo contra el resto de las formaciones políticas del espectro político español.

Lo cierto es que el inesperado apoyo al empresario fugado demuestra el descontento de una parte importante de la población hacia la política que está desarrollando el gobierno



socialista, descontento que ha quedado reflejado también en el elevado grado de abstención que se registró en los comicios europeos.

Sin embargo, la nota diferenciadora a nivel local se encuentra en el relativo bajo grado de abstencionismo que se ha producido en nuestra localidad. Si bien es cierto que ha aumentado casi en un 10% respecto a los últimos comicios, no resulta menos significativo que dicho porcentaje se

haya alejado de la media nacional. El 39% de abstención registrado en Getafe se aleja del aproximadamente 50% que en general se ha producido en nuestro país. Más de dos tercios del electorado acudió a las urnas pese a que en esta ocasión los comicios europeos afrontaban el reto en solitario. El espectro político de Getafe ha sufrido, en todo caso, pocas variaciones, si bien estas han sido significativas. La izquierda acumula el 60% de los votos

y la coalición Izquierda Unida se convierte en la segunda fuerza local, por encima del Partido Popular. En todo caso continúa siendo el Partido Socialista quien goza de mayor confianza entre el electorado de Getafe que al igual que ha sucedido en la totalidad de la geografía española ha mostrado su descontento no acudiendo a las urnas. ■

Gustavo Jerez

Análisis comparativo entre los resultados de junio-87 y junio-89 en Getafe

	<u>1987(%)</u>	<u>1988(%)</u> <u>(datos</u> <u>oficiosos)</u>
Participación	70,93%	59%
Abstención	29,06%	39%
P.S.O.E.	49,17%	44%
P.P(*)	15,59%	14%
C.D.S.	15,28%	10%
I.U.	11,08%	15%

(* en el 87 el Grupo Popular se presentó bajo el nombre Alianza Popular)

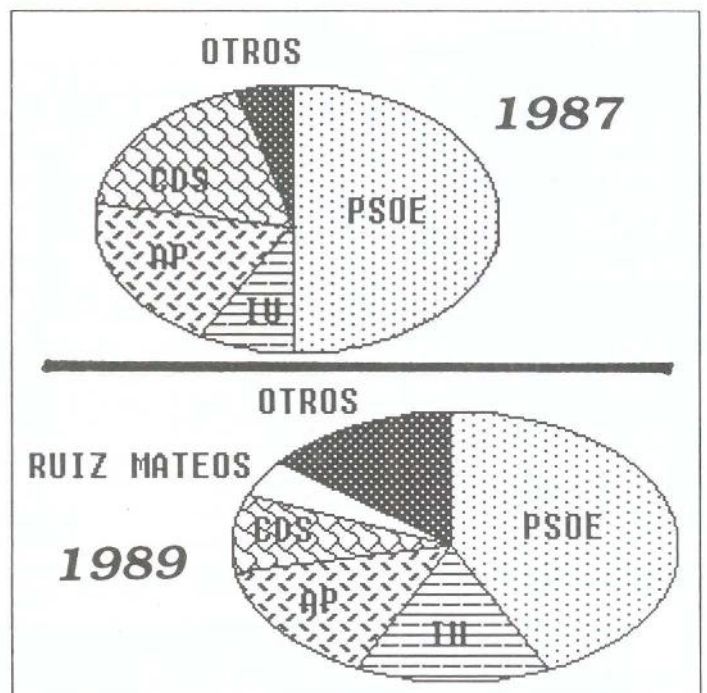



COMERCIAL
FRIMARROD, S.L.

REFRIGERACION INDUSTRIAL

APARATOS ALIMENTACION — HOSTELERIA

C/. Capitán Carlos Haya, 8

Telef.: 695 23 96

GETAFE — MADRID

GABINETE RADIOLOGICO NADUNA

* **RADIOLOGIA GENERAL**

* **ECOGRAFIAS**

Trabajamos con las siguientes Sociedades:

ASISA - SANITAS - ADESLAS - PREVIASA ESFERA
MEDICA - U. MADRILEÑA - y Particulares.

Horario:

Lunes a Viernes de 10 a 13 y de 15 a 20 horas

Cuestas Bajas, 13 Teléfono 682 27 50 GETAFE

Getafe quedó empapelado

Después de cada periodo electoral las ciudades y pueblos son víctimas de la resaca cartelera. Las paredes, los muros, las aceras, las vallas... aparecen totalmente empapeladas. Las pancartas forman ya parte de la estética de los puentes y todos nos hemos familiarizado con esas caras que nos miran sonrientes, parece como si siempre hubieran estado ahí. Nunca mejor dicho: "nos lo han metido hasta por los ojos".



Esta vez palma se la ha llevado claramente el PSOE, en Getafe abrió la campaña con la pegada de 1500 carteles. Por contra el Partido Popular retrasó la apertura de la misma y el CDS "se buscó la vida" haciéndose sus propias pancartas y colocándolas en sitios estratégicos, y ¿qué más estratégico que un paso elevado para peatones en la carretera de Toledo? Izquierda Unida ofertó al electorado de Getafe la presencia de importantes líderes, consciente de la importancia del cinturón sur para las formaciones de "izquierda".

Lo cierto es que las labores de marketing no han sido, en esta ocasión, excesivamente originales. Los "grandes" han utilizado a sus nº 1 de reclamo y los han adornado con slogans que en la mayoría de las ocasiones no han estado demasiado acertados.

El único partido que ha insertado la palabra "Europa" en su slogan ha sido el PSOE, que una vez más ha realizado una campaña publicitaria que se puede calificar de "perfecta". "Con fuerza en Europa" sugería seguridad, poder y sobre todo asociaba los comicios con el viejo continente que a la postre era de lo que se trataba. "Un paso al centro" resultaba más sugerente que el "Todos salimos ganando" del Partido Popular que se vió obligado a cambiarlo co-

menzada ya la campaña. En todo caso y aunque parezca algo ínfimo y sin importancia tan solo el PSOE tuvo la habilidad de insertar la palabra "Europa" en su slogan publicitario, y a buen seguro que le habrá ayudado más de lo que muchos pueden pensar.

Pero la publicidad original y anecdótica ha corrido a cargo de las formaciones minoritarias. Los verdes han sido no solo los más originales sino también los que han realizado el cartel más estético y sugerente. El planeta tierra, limpio, sobre un fondo negro se veía perfectamente a muchos metros de distancia y resultaba tremendamente relajante a la vista. Además han aprovechado las alcantarillas de Getafe para transformarlas en improvisados "soles" de asfalto que llamaban gratamente la atención del viandante.

Hay que hacer referencia a la misteriosa propaganda anti Herri Batasuna, ha sido la única que no ha pretendido propagar la buena imagen de un candidato, por el contrario se ha limitado, sin constatar quien la promulgaba, a pedir el "no voto" a la coalición abertzale, siempre utilizando términos negativos que giraban en torno al concepto "muerte".

Una vez más la publicidad de TVE ha sido lo peor de un amplio y pormenorizado abanico de técnicas de marketing. ■

M.K. ESTUDIO

S. José de Calasanz, 40

SALA DE EXPOSICIONES

- * Venta de Cámaras.
- * Material de Laboratorio.
- * Revelado de Carretes.
- * Foto-Escuela.
- * Reportajes en Video.
- * Catálogos.
- * Foto Industrial y Publicitaria

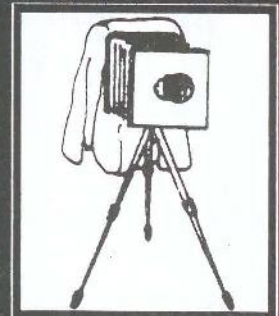

Servicio a Profesionales y Empresas

HANIMET
METZ
YASICA
OLIMPUS

DURST
COKIN
MINOLTA
COSINA

ALQUILER CAMARAS DE VIDEO

VENTA A PLAZOS

Te morirás de risa. Y no es broma.



«Arús con leche». De 8'30 a 9'30. De Lunes a Sábado. Realiza: Alfonso Arús.

A las ocho y media de la mañana no es fácil ver una cara sonriente.

Este es el reto diario de Alfonso Arús: coger la nada



divertida actualidad política, económica y social, pasarla por su peculiar filtro de optimismo, ironía y disparate y conseguir que, a pesar de todo, te mueras de risa.

60 Emisoras y tú, en Cadena.

En Cataluña



CC CADENA CATALANA

CCOO critica los compromisos incumplidos de RENFE



Getafe se beneficia de los 75.000 millones del Plan de Cercanías

Tras los trastornos que han ocasionado los paros ferroviarios a los más de 250.000 viajeros que utilizan el servicio de cercanías diariamente, RENFE ha querido levantar los ánimos presentando el Plan de Cercanías en el que se invertirá 75.000 millones de pts., un plan que afectará en buena medida a la línea Getafe-Badajoz.

El ambicioso plan, que ya ha sido criticado duramente por CCOO, contempla nuevas líneas y aparcamientos, remodelación de estaciones y unidades de 2 pisos. Si ésto se cumpliera se prevé un aumento de medio millón de viajeros en los servicios de cercanías, en un plazo de 5 años.



La presentación del Plan ferroviario a los alcaldes madrileños fue presidida por el ministro de Transportes, José Barrionuevo. Además asistieron el presidente de la Comunidad, Joaquín Leguina; el consejero de Política Territorial, Eduardo Mangada; el presidente de RENFE, Julián García Valverde, y el concejal de circulación y director general de transportes.

Las remodelaciones previstas no conllevarán la reducción de la velocidad actual de los nuevos trenes, a pesar de que se aumentan las paradas. Especialmente ésto ocurrirá en las líneas de Parla y Fuenlabrada.

En la actualidad son 287 kilómetros y 77 estaciones la longitud ferroviaria de Madrid. Pero las modificaciones no afectarán sólo a las líneas. También se harán nuevos aparcamientos disuasorios, para combinar el automóvil con el tren. Concretamente en Getafe esta actuación se cifra en 132 en la línea Getafe-Badajoz.

Además a partir de mayo del 90 podremos disfrutar de las nuevas unidades de 2 pisos con capacidad de 1850 plazas, de las que casi 1000 son sentadas, dotadas con aire acondicionado. No obstante CCOO ha denunciado ya públicamente esta venta al usuario de los que "se va a hacer", tras los compromisos incumplidos, como los retrasos de la estación de cercanías de Atocha. ■

Se asentará en el Sector III

El ayuntamiento cede terrenos a una Fundación Religiosa desconocida

La Fundación Asilo de Huérfanos de Jesús y S. Martín se asentará en los terrenos del Sector III que en un principio estaban destinados para la nueva comisaría, según se acordó por decisión municipal.

El cambio de la ubicación se debe a que los terrenos que se habían adjudicado para la nueva comisaría y que quedan libres al no haber sido aceptada la localización de ésta por el Ministerio del Interior.

De nuevo la decisión de cambio de terrenos, al igual que la primera adjudicación que se hizo al asilo, fue votada en contra por el CDS e IU. Ambos grupos mostraron ya desde el principio sus opiniones negativas hacia una fundación tan desconocida como ésta. Concretamente CDS se opone porque prefiere que se construyan allí cultos católicos y porque estima que la fundación tiene unas operaciones financieras con las que puede abastecerse. IU se opone desde el principio a que sea un ayuntamiento local el que tramite cuestiones asistenciales que son del estado.

No obstante lo que prima es el desconocimiento y la sospecha hacia instituciones tan misteriosamente desconocidas, a pesar de que el gobierno socialista insista en que "ésto no es una secta". ■

Se expondrá públicamente la liquidación de los presupuestos del 88

Durante 23 días se expondrá públicamente en el ayuntamiento de Getafe la liquidación de los presupuestos municipales de 1988. Los ciudadanos podrán acceder al balance económico y preguntar e informarse sobre todos aquellos aspectos que lo deseen.

El lunes se reunió la Comisión de Cuentas y durante el próximo mes permanecerá asequible en las dependencias de la Casa Consistorial el balance de la liquidación.

Esta medida se lleva a cabo anualmente y posibilita el control de los ciudadanos en los balances económicos municipales. ■

EXPONGA SUS QUEJAS

Los textos destinados a esta sección no podrán exceder de 30 líneas mecanografiadas y deberá adjuntarse el nº del D.N.I., si lo prefieren podrán hacer las consultas por teléfono todos los martes de 11 a 12,30 llamando por teléfono.



No hay que confiarse

De nuevo el "rodillo" socialista ha vuelto a "barrer" en unas elecciones. Pero creo que hay que ser realistas o al menos ser críticos (aunque pueda parecer contradictorio) con los resultados. Y digo ser críticos porque si no puede parecer que el PSOE lo está haciendo todo con absoluta corrección. Decía el Sr. Caso tras el "fracaso" de su partido que el alto volumen de electores que se han abstenido había perjudicado a su partido, y si la verdad es que la afirmación no me parece excesivamente afortunada



en cuanto que la abstención ha podido perjudicar a todos (e incluso a algunos más que al centro del Sr. Suárez), lo cierto es que si creo que llevaba cierta razón cuando aseguraba que al partido del gobierno le corresponde, en mayor medida, intenta evitar ese "pasotismo". Y decía que hay que ser críticos y realistas porque si bien el partido socialista ha vuelto a barrer, no es menos cierto que ha sido este poderoso partido el que más se volcado en esta campaña (al menos aparente-

mente).

Los socialistas deberían de ser conscientes de que pese a todo existen muchas cosas por hacer y muchos errores que corregir, y así lo demuestra el que prácticamente la mitad del electorado haya preferido no votar, en ocasiones (supongo) porque no le atraía ninguna opción y en ocasiones seguramente por mostrar su disconformidad con la política del gobierno.

En mi opinión lo mejor que podría hacer el poder socialista es no confiarse e intentar afrontar estos resultados con la máxima humildad posible. ■

Jerónimo Sediza

VERANO=VACACIONES

**NO ESPERE
A LOS ULTIMOS DIAS
PARA REALIZAR
SUS RESERVAS.
ES UN CONSEJO DE:**

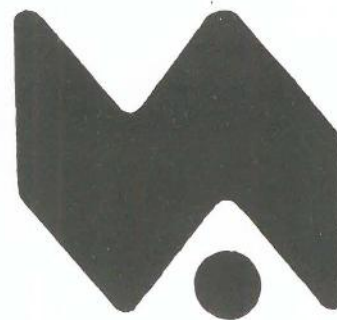

VIAJES AZOR, CENTRO S.A.

AGENTE OFICIAL. IBERIA Y RENFE

C/JARDINES, Nº 5 TLF. 695 61 19

GETAFE

PEUGEOT 205 JUNIOR



LO TIENES EN EL BOLSILLO.

Toma asiento en tu Peugeot 205 Junior y llévatelo de calle. Ahora, tienes potencia de sobra para escaparte de la rutina. Con total seguridad. Y economía. Elijas el modelo que elijas,

3 ó 5 puertas, su diseño te va a conquistar.

Y cuando descubras su interior, con asientos tapizados en tela vaquera y pre-equipado de radio, lo elegirás sin rodeos.

Ven a por tu Peugeot 205 Junior. Lo tienes en el bolsillo.

PEUGEOT 205
Contigo al fin del mundo.

GEMOVIL, S.A.

Calle de Leganés, 23. Tel.: 695 31 82
Ctra. Andalucía, Km. 14,300. Tel.: 695 73 84
Avda. de las Ciudades, 10. Tel.: 695 23 64
Centro Comercial Getafe-3 (Sector Tres) GETAFE

su concesionario
PEUGEOT TALBOT



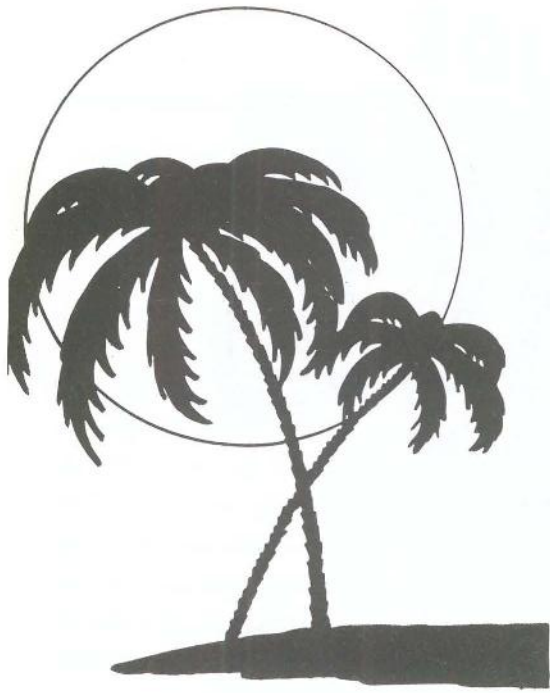

Lovely

Chic

DISCO

Getafe

TE INVITA
A SUS FIESTAS



PARA ...

fannaticar de...
LA BUENA MUSICA

BUEN SONIDO



EL BAILE

Lovely Chic
DISCO

PARA GENTE ENCANTADORA

Leganés

Peces muertos

La laguna del Butarque en Leganés amaneció el pasado viernes con todos los peces muertos.

Los primeros indicios apuntan como posible causa la filtración del agua del colector del Butarque que había sufrido una rotura. El agua pudo filtrarse a pesar de que los bomberos construyeron una pequeña valla protectora. ■

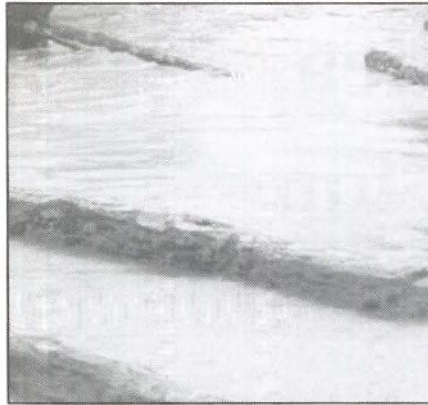

Parla

Incumplimiento de la normativa electoral

El secretario de la Agrupación Socialista Local de Parla, J.M Ibañez, ha denunciado ante la junta electoral de zona a IU por distribuir un panfleto contra el alcalde en pleno día electoral. El pasquín de IU denunciaba la distribución de la revista municipal "Villa de Parla", dedicada a los "10 años de ayuntamientos democráticos", en jornada de reflexión. CDS también ha calificado de "oportunist" la actitud del gobierno socialista con la revista. ■



Móstoles

Educación retira un video antiabortista

El director provincial de Educación, Joaquín Pascal, ha calificado de "barbaridad" la proyección continuada del video antiabortista "Dejadme Vivir" en el INB "Manuela Malasaña" de Móstoles.

Las APAS de la localidad ya habían denunciado la proyección catastrofista de este video en las clases de religión, denuncia tras la cual el video fue suspendido. ■



Fuenlabrada

ZERMATT se manifiesta

Trabajadores de la fábrica ZERMATT de Fuenlabrada se manifestaron ante las puertas de la factoría en protesta por el despido de un trabajador.

El sindicato CNT ha señalado que este despido, como los que se están llevando a cabo últimamente en la factoría

,dedicada a la fabricación de plásticos, son improcedentes y se basan en las actividades sindicales de los despedidos. ■

Esther García

En Parla

Acuerdo entre diabéticos e INSALUD

Finaliza el encierro de los diabéticos de Parla en el centro San Blas, tras 9 días, con la aceptación de la oferta del INSALUD. La dirección Provincial del INSALUD ha propuesto 8 puntos de negociación con la asociación parleña. Se elaborará un programa de diabetes con participación de los equipos de atención primaria, la endocrinóloga y la supervisión de la Sociedad Madrileña de Endocrinología y Medicina Familiar y Comunitaria.

Además el programa garantizará la normalización de las operaciones necesarias para la educación diabetológica. Se accede a la acomodación de la utilización de la unidad en la medida de las necesidades que plantee el programa.

Si bien los enfermos no han conseguido la exclusividad que demandaban para su atención, la endocrinóloga asignada atenderá sus necesidades junto a la del resto de ciudadanos no diabéticos. No obstante se adscribe a la unidad un ATS para la atención de los diabéticos durante el período de puesta en marcha del programa, que además tendrá asignada una comisión de seguimiento.

Finalizó así el conflicto de los diabéticos de Parla, que consiguieron al final que el propio alcalde de la localidad anunciara su dimisión si no se arreglaba la situación. ■

Informática, una inversión segura

Invertir en informática se ha convertido en una garantía segura. Muy pocas son las empresas que no disponen de servicios ofimáticos propios. Así, el tejido industrial español se está dotando de una infraestructura lo suficientemente mecanizada como para hacer frente al mercado sin fronteras. La tecnología marca las pautas del mundo empresarial, despertando de su letargo a la espera de la invasión extranjera.

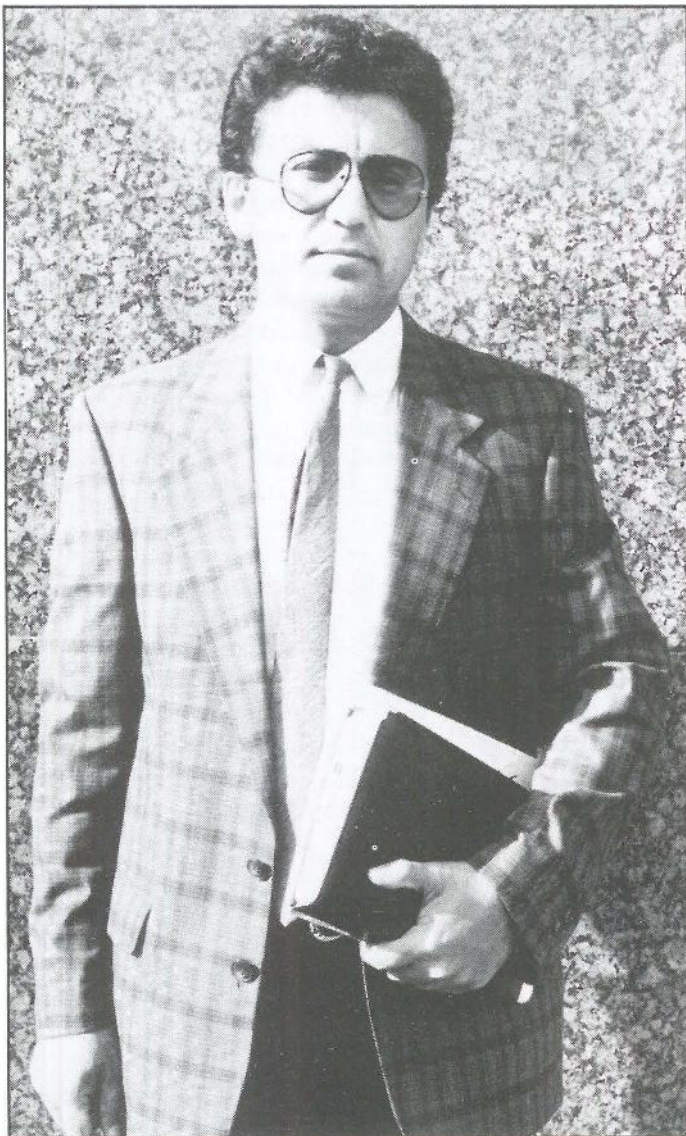

Ensinsa, empresa de servicios informáticos y dependiente del grupo Esabe, va a abrir una nueva delegación en Móstoles en vistas a un amplio proyecto de expansión y desarrollo cuyos objetivos se centrarán, tal y como lo ha hecho hasta ahora, en la venta de equipos y programas, tanto a medida como standard, con una filosofía motivada en la prestación de servicios ofimáticos atendiendo a las características particulares y profesionales de los usuarios. La zona sur ha sido la elegida por esta empresa respaldada por un grupo importante dentro del ámbito comercial español al demostrar los estudios de mercado las carencias que en relación con este sector sufrían los municipios incluidos en esta área. En palabras de Juan Cabello, director comercial, "Esinsa está dentro del grupo Esabe, pero como empresa es independiente. Realizamos programas a medida o standard que ofrecemos a nuestro clientes junto con los equipos. Luego después les damos servicio de mantenimiento, es decir, cualquier problema que tengan con el ordenador o con los programas nosotros estamos detrás para solucionárselo."

Esinsa se mueve desde el pro-

fesional libre hasta la pequeña, mediana y gran empresa. Su "especialidad" son los ordenadores y programas a través de los cuales se pretende vender un servicio. Por el momento, trabajan junto con Unysis y APD, empresa de fabricación española en la que han depositado una gran confianza. Cada firma informática es estudiada, dependiendo del apoyo que puedan dar a los programas que ella misma crea para los diferentes sectores del mercado español. "Nosotros hacemos programas a medida de cualquiera. De hecho nos vienen empresas de diferentes sectores que acometemos. Mediante un estudio analizamos las necesidades y llegamos a dilucidar cuál es el programa que mejor se adapta y el precio más justo. Nos queremos diferenciar de los demás en dar un mejor servicio, de mayor calidad y estar en aquellos puntos más abandonados, como pueden ser Getafe, Móstoles, Leganés, Fuenlabrada, estar, en definitiva, lo más cerca posible del cliente".

Aparte de los departamentos propiamente característicos como el comercial y de administración, de cara a lo que

ESABE SERVICIOS INFORMATICOS

ESINSA



interesa al usuario final, este centro cuenta con un departamento de análisis y programación, compuesto en un 50 por 100 con gente joven altamente cualificada, y un departamento técnico con personal preparado para la instalación de máquinas y su posterior mantenimiento."Apostamos por la gente joven. Primeramente les hacemos un examen previo para ver si están preparados, y posteriormente lo que hacemos es adaptarlos a esta empresa. Concretamente en Móstoles, cuando lo pongamos en marcha, la idea es coger a gente de la zona, que no tenga que desplazarse desde Madrid, sino que sea de la zona sur que creemos está abandonada en algunos aspectos y en el informático también."

La eclosión de la informática en nuestro país fue tardía, pero segura. Todavía vive sus años dorados y pasará aún más tiempo para su total consolidación. Pero el mundo de los ordenadores necesita un reciclaje continuo, por lo que la inversión tecnológica es cada vez más importante. La inversión de Esinsa en bienes de equipo en 1988 fue aproximadamente de unos 32 millones de pesetas, aunque para el presente año la cifra ascendió a 58 millones. En cuanto a facturación, se estima que en 1989 llegue a los 300 millones de pesetas."La inversión ha sido fuerte porque en nuestro caso hemos cogido equipos de última tecnología, desde micros, que tenemos instalados en todos los despachos, hasta ordenadores muy potentes. Este campo está en evolución constante. Por ejemplo, en una empresa se calcula que la vida de un ordenador gira en torno a unos tres años de amortización; a un particular, en cambio, le dura más." Debido a estos cambios tan

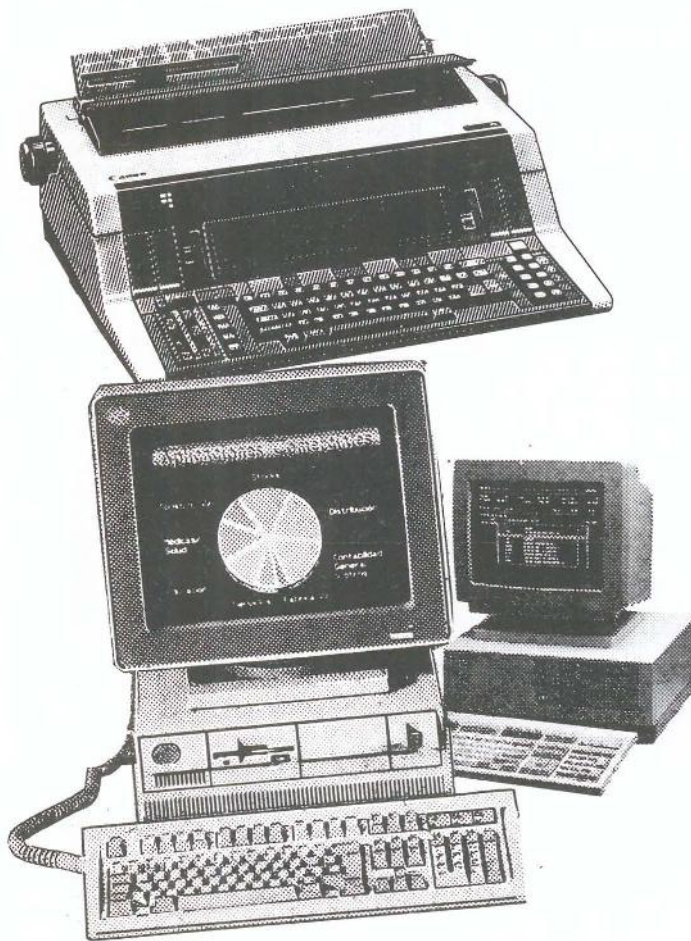

vertiginosos, los riesgos pueden ser mayores que en cualquier otro tipo de actividad, máxime si tampoco existe una legislación apropiada que evite los posibles plagios con la inevitable aparición de una competencia soterrada. "Hasta ahora, no ha habido una legislación muy clara. Ya se están imponiendo querellas en cuanto al copyright. Nosotros decidimos no entrar en el mundo de las copias y estamos de acuerdo en que si se incurre en este tipo de acción, que sea rápidamente zanjada. Evidentemente, existen riesgos como estos, pero teniendo profesionales y grandes equipos, simplemente basta con ir al mercado para demostrar que eres una empresa que funciona, que eres buena, y así, los clientes acuden a tí."

El objetivo de Esinsa se basa, fundamentalmente, en dar servicio al cliente. Sentarse con él y escuchar tranquilamente sus proposiciones, dudas, para guiarle y aconsejarle en cuanto a sus posibilidades y resultados con los que pueda beneficiarse. Con un porcentaje de éxitos considerable, sólo un 1 por 100 ,inevitable por otra parte, de fracasos, se considera una empresa consolidada y dispuesta a dar el do de pecho en los próximos años."Ideas tenemos muchas, lo que ocurre es que vamos paso a paso. Queremos orientar nuestras fuerzas, primero en la zona centro y sur, así como en las limítrofes y en el resto de España. Luego existe la posibilidad de que entremos en el extranjero, pero más adelante y como una posibilidad."

Ana Salamanca

● DISEÑOS ●

● ANUNCIOS ●

● CATALOGOS ●

● IMPRESOS ●

● MEMORIAS ●

● FOLLETOS ●

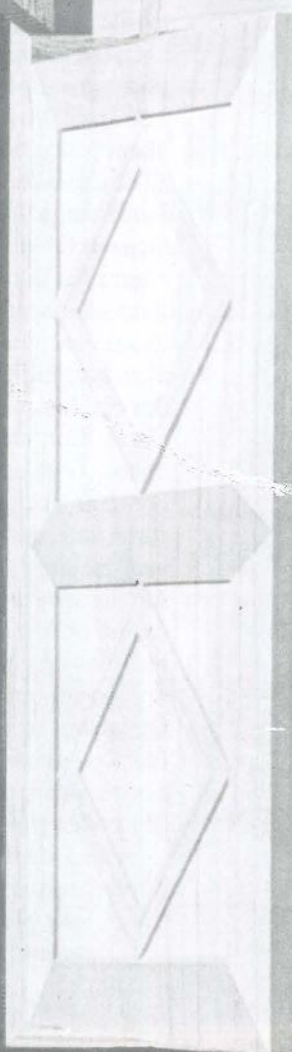
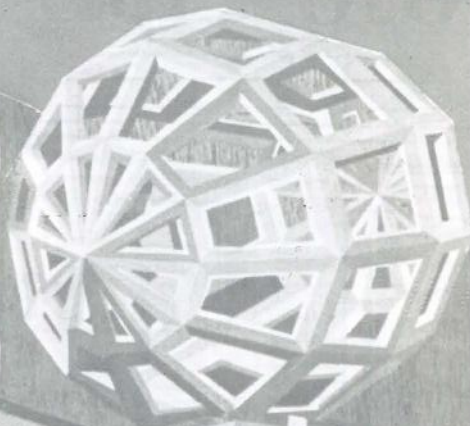
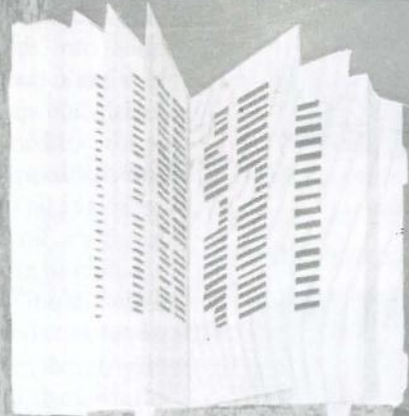

GRAFICAS

GETAFE

S.A.

P.º de la Estación, 19
Teléf. 682 51 70
GETAFE (Madrid)

2.500 millones para el Imade

La administración madrileña transferirá al Instituto Madrileño de desarrollo (Imade) 2.500 millones durante el presente año, a los que se une los 800 de ingresos propios y externos. Este organismo se nutre principalmente del presupuesto de la Comunidad de Madrid y tiene por objeto la promoción de la economía de la región, modernización del sistema productivo y la lucha contra los desequilibrios territoriales y sociales.

Destaca, también, el plan de las localidades del sur del área metropolitana, dotado con un presupuesto de 69.000 millones, considerado como uno de los proyectos más ambiciosos para el desarrollo y expansión de la citada zona, propuesto por el Imade para los próximos tres años, con el fin de revitalizar el tejido industrial y ampliación de su infraestructura, para lo cual contarán con la ayuda de los fondos FEDER concedidos por la Comunidad Económica. ■

Menor disminución del paro en el sector terciario

El paro registrado en la comunidad autónoma al finalizar el mes de mayo fue de 224.300, lo que significa un descenso de 42.600 en comparación con mayo del pasado año, y de 5.400 en comparación con el mes precedente. Estas cifras suponen en porcentajes el 16 y 24% respectivamente.

Este descenso registrado es más pronunciado en el colectivo "sin empleo anterior", que pasan a representar un 22,2% del total de paro frente al 23,6% de mayo de 1988. Como en el resto del año, la contratación afecta más a los hombres que a las mujeres.

Por sectores de actividad, la construcción continúa con

descensos muy importantes, alrededor de un 40%, mientras que el sector servicios cuenta con el menor índice de reducción, un 10,1%. El número de colocaciones ha sido de 10.900, lo que supone menos que las de mayo del 88, mientras que en el resto de España ha aumentado. ■

Presentados los proyectos al Fondo Social Europeo (FSE)

La comunidad madrileña ha presentado al Fondo Social Europeo (FSE), proyectos para la reconversión de las zonas declaradas en declive industrial por valor de, aproximadamente, 28.000 millones de pesetas. Para ello se han establecido varios programas entre los que destacan el denominado "objetivo 2" destinado a núcleos urbanos e industriales gravemente deteriorados, entre las que se incluyen Getafe y municipios de la zona sur. A este fin dicho proyecto cubre la formación profesional de

3.040 alumnos y el reciclaje de 4.700 relacionados con la reestructuración de las empresas, con un presupuesto de 1.893 millones de pesetas. Con ello se pretende favorecer la estabilidad de trabajo y la creación de empleo para trabajadores de las pequeñas y medianas empresas.

La comunidad también presentó una lista de proyectos para combatir el paro y facilitar la inserción de los jóvenes, con lo que contará con una financiación de 26.081 millones. Para el denominado "ob-

jetivo 4", se han solicitado 8.762 millones en relación con diversos proyectos destinados a la inserción profesional de 7.645 jóvenes que se encuentran en situación de desempleo.

La contribución financiera de la comunidad se cifra para el "objetivo 2" en un 50 por 100 y para el "objetivo 3" que cubre las necesidades de desempleados mayores de 25 años, en torno al 40 por 100. ■

Ana Salamanca

ALTA PRECISION INDUSTRIA MECANICA

aprim, s.l.

FABRICACION DE PIEZAS PARA AUTOMOVILES

Carretera de Toledo, km. 11,800 • Getafe (Madrid) • Teléfono 695 38 58

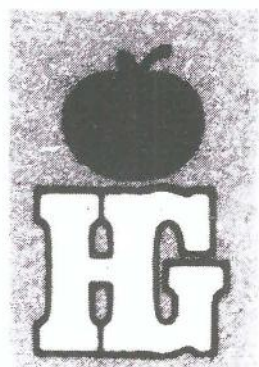

HIPER GETAFE, S.A.

EN EL CORAZON DE GETAFE

Nuestra afición

LA VENTA

Su mejor inversión

COMPRAR EN HIPER GETAFE

COMPRUEBELO USTED MISMO

Aparcamiento gratuito 1.º sótano

Calle Madrid, 117
Teléfonos 695 68 64 - 695 68 95
28903 GETAFE (Madrid)

Julian Mazuecos:
Amante de la velocidad



**La Junta Gestora del Getafe C.F.
va a por todas**

La guerra continua



**El Tintoretto
se refuerza
con nuevo
entrenador
y nueva
extranjera**

**Curso de
gimnasia
rítmica**



GEMOSA

C/. MADRID, 121
28903 GETAFE

¡INFORMESE YA! **OPEL** 

DEPARTAMENTO DE VEHICULOS DE OCASION

- VEHICULOS DESDE 6 MESES
- TODAS LAS MARCAS
- GARANTIA **OPEL**
- TOTALMENTE REVISADOS (40 PUNTOS)
- SIN ENTRADA
- HASTA «60 MESES» PARA PAGAR

**REGALAMOS
UN RADIO-CASSETTE**

(POR LA COMPRA DE CADA VEHICULO DE OCASION)

PARA CUALQUIER CONSULTA DIRIGIRSE A:
D. RAFAEL PEREZ BUITRAGO
DPTO. VEHICULOS DE OCASION
TELEFONO: 681 69 12

Punto de mira

¡Es la guerra!

Unos que quieren entrar. Los otros que no se quieren ir. Unos justifican sus acciones basándose en lo mal que se ha hecho hasta ahora y en un ambicioso proyecto que llevaría al equipo a la división de plata del fútbol español. Para ello cuentan con el apoyo de 400 firmas de los socios. Los que mandan, actualmente, sostienen como argumento para permanecer en el poder que sus posibles sucesores podrían convertir el equipo en un caos. Vive Dios, que jamás vi cosa tan esperpéntica como ésta. Desde las guerras entre güelfos y gibelinos no creo que se haya visto una lucha de esta condición, en la que unos y otros, (más los poltroneros, los que defienden su castillo), anteponen sus intereses personales a los de la entidad. El jefe de los güelfos, el dueño del "castillo" amparándose en estatutos y en el modismo que dice: "Más vale lo malo conocido que lo bueno por conocer" se mantiene "en sus trece" y añade que el poder sobre su "castillo" no se lo quita nadie.

El Ayuntamiento, cumple la función de Enrique IV en esta guerra, es decir, la concejalía de deportes apoya de manera solapada a los gibelinos, pero se disfraza de Papa Gregorio VII ante los güelfos por lo que pueda pasar y por si el poder se queda en manos de quien lo ostenta ahora.

Entretanto, las peñas se dividen, la afición se divide, el equipo no rinde, los jugadores "vuelan" a otros equipos y los seguidores no asisten a los partidos y, los pocos que lo hacen, se dedican a armar trifulcas y a participar en este "circo" de la lucha por el poder. Mientras, los demás nos dedicamos a mirar los muros de nuestro Getafe C. F. "si una vez fuertes, ya desmoronados". ■

Curso de Gimnasia rítmica

A partir del 3 de julio y hasta el 31 del mismo mes, de lunes a sábados y de 10h. a 14h. y de 15,30h. a 19,30h. se celebrará un curso de gimnasia rítmica.

Dicho curso está organizado por la Federación Española de Gimnasia y colabora la F. P. D.

las clases tendrán lugar en el polideportivo de S. Isidro. El profesorado correrá a cargo de la escuela nacional de entrenadores de la F. P. D.

Las condiciones para incorporarse a este cursillo son las siguientes: Mayores de 18 años, estar en posesión de 3º de B.U.P. o equivalente, abonar la matrícula de 60.000 pts.

El convenio con la F.P.D. permite 7 matrículas gratuitas y 1 oyente, asistente. ■

Cambios en el Tintoretto

Parece ser que el Tintoretto no va a esperar a última hora para realizar sus fichajes, visto el mal resultado que este sistema le ha dado la pasada temporada. El puesto de entrenador vacío tras la marcha de Chenchó, lo ocupará Rafa Peyró, un hombre del baloncesto con experiencia tanto con hombres como con mujeres, (entrenó al Tempus, y al equipo femenino del Iberia).

Otra novedad es la llegada de la brasileña Paula María Da Silva, una alero encestadora desde cualquier distancia. No parecen ser estas todas las novedades ya que el año próximo, el Tintoretto quiere aspirar una vez más a lo mejor. ■

Miguel Martín

Hazte socio de la Cruz Roja. Harás bien

NOMBRE Y APELLIDOS _____

DIRECCION _____

CODIGO POSTAL Y POBLACION _____

FECHA _____ DNI. _____

DATOS BANCARIOS (Banco o Caja y Nº de cuenta) _____

BANCO O CAJA _____

SUCURSAL _____

DIRECCION _____

Sr. Director:

Ruego abonen a CRUZ ROJA ESPAÑOLA, con cargo a mi cuenta corriente/libreta vista nº _____, los recibos anuales correspondientes a mi aportación como socio colaborador.

FECHA:

FIRMA:

CUOTA ANUAL
 2.400 Ptas.
 5.000 Ptas.
 Otra superior Ptas.

Enviar cumplimentado a:
 Asamblea Comarcal de
 Cruz Roja Española
 C/ Leganés, 15
 28902 GETAFE (MADRID)
 Tel. 695 60 47

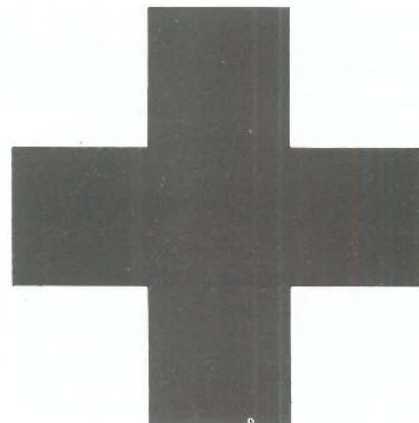

Julian Mazuecos, 13 años corriendo en rallies



Pasión por los coches

¿Cómo empezaste en esto de las carreras?

A los 19 años comencé a correr, con un Simca 1.000, aunque pagué la novatada como casi todos al principio, ya que por ir más deprisa no me ajustaba a los tiempos intermedios y esto en vez de darme más puntos suponía penalizaciones, cuanto más corría peor clasificados quedábamos y todo porque el piloto y el copiloto éramos 2 novatos.

Después me compré un 124, lo preparé y estuve corriendo algo más de tiempo con él, porque yo he hecho de todo, he corrido en todas las superficies, he tenido hasta un formula-1 y he participado en rallies de montaña, carretera, tierra...

Al no disponer de mucho tiempo libre para prepararme las carreras no he podido destacar como hubiera querido pero sí he acumulado mucha experiencia, participando durante 13 años en competiciones y me conozco todos los trucos y soluciones a cualquier problema.

¿Requieren mucha dedicación las carreras de automóviles?

Sí, las carreras necesitan unos entrenamientos muy exhaustivos donde el copiloto va tomando notas, se tiene que repetir el recorrido muchas veces hasta que se controla perfectamente, esto hay que hacerlo por la noche hasta las 4 ó las 5 de la mañana, hay que abandonar a la familia y es muy sacrificado. Para preparar bien una carrera hay que estar 15 días antes tomando notas, noche tras noche, es muy duro. En el último campeonato de España, el Valeo, estuvimos 25 noches entrenando, una tras otra.

¿Hay mucha competición?

Sí, muchísima, yo con 33 años me considero ya viejo para correr, lo que no quiere decir que cualquier día no vuelva a hacerlo, pero los jóvenes empujan mucho. Ahora, están saliendo muchos chavales que empezaron en los "cars" y se les nota el dominio que tienen.

Además, tu serás muy "zorro" y tendrás experiencia pero los jóvenes te empujan, te adelantan por la derecha o por arriba, lo que sea con tal de dejarte atrás y las carreras son así.

Por eso mi futuro está más en meter a mi hija en los "cars" y enseñarla lo que sé. Y luego seguir con mi hijo que todavía es muy pequeño. Por meter en esto de las carreras he metido hasta a mi mujer, Isabel Fernández, y a mi cuñada que las hicimos participar un año.

Y aquí en Getafe, ¿existe mucha afición?

Sí, primero porque hay un fuera de serie que se llama Julian Vera, un chaval que trabaja en la Renault y es un nº 1. La casa central de Renault le tiene pagado un coche aunque sin su nombre, si sale mal, es una inversión como otra cualquiera, si sale bien y Julian Vera demuestra que es un campeón ya se encargarán ellos de anunciar que Renault lo apoyó desde el principio. Pero por ejemplo,

el otro día en Jerez quedó el 1º en la copa renault 5 turbo, hace 15 días también ganó otra competición.

Yo voy ahora como su copiloto y la primera vez que monté con él, a pesar de toda mi experiencia, salí mareado y diciendo "madre mfa donde me he metido". Es un fuera de serie que tenemos aquí en Getafe.

Luego, te puedo decir que hay como unos 20 pilotos en Getafe aunque no todos compitiendo porque es muy costoso y sacrificado el tener un automóvil en condiciones, pero sí que hay gente.

¿Cuántas categorías existen?

Las categorías se definen según la preparación del coche. Está el grupo N, casi, casi estrictamente de serie, aunque se puede cambiar los amortiguadores, ruedas, suspensión. Y luego el grupo A que puedes cambiarlo todo, elevalunas, asientos, motor, etc.

¿Qué dinero os podéis gastar en una temporada?

Yo no lo quería reconocer hasta el año pasado, pero como "hobby" cogiendo un coche medio de chatarra, te puedes gastar un millón de pts. Si quieres estar entre los primeros calculé los 4 ó 5 millones.

Todo lo que puedas dedicarle al coche va a suponer un mayor nivel y eso te llevará a mayores gastos. Date cuenta que en un rally de tipo medio te puedes gastar 400.000 pts en neumáticos, que son la base del automóvil, el premio suele ser de 60 ó 70.000 pts.

Los rallies se dividen en tramos de diferentes características y cada tramo o como mucho cada 2 tramos hay que cambiar de ruedas. A veces un tramo de 1 minuto supone que te has cargado unas ruedas de ciento y pico mil pts.

Por lo que dices, parece ser que la gente que participa en los rallies, son personas muy relacionadas con el mundo del coche, talleres, concesionarios...

Sí, son personas muy autodidactas, se lo montan ellos mismos, tienen taller o guas o tiendas como la mfa de repuestos y accesorios. También hay gente particular que tiran de talón y ya está, pero el 90% son gente de taller.

¿Porque se ha abandonado el rally de Getafe?

Bueno aquí se han hecho 3 rallies y 4 slalon, con participación de 60, 40 y 80 automóviles y mucha gente viéndoles correr. Pero por la falta de colaboración del ayuntamiento no se ha podido seguir organizando. El año pasado el ayuntamiento nos ofreció las ambulancias, la policía, en fin la infraestructura y 80.000 pts. Y con ese dinero para traer



Julian Vera un piloto de primera línea residente en Getafe

comisarios deportivos y a toda la organización necesaria no se podía. No se trata de que pague todo el ayuntamiento, pero sí de que pusiera una mayor voluntad en organizar este tipo de exhibiciones deportivas.

¿Cómo se podría promocionar en Getafe las carreras de automóviles?

Lo interesante sería hacer un circuito de tierra, que ocuparía las dimensiones de 2 campos de fútbol. Todos los domingos habría competición o entrenamientos y sería un espectáculo. Estaría cercado por seguridad y el circuito se hace con una excavadora y ya está, no se necesita nada más. Es realmente

sencillo, en el pueblo de Recas quieren montar uno, en Talavera lo hay...

¿Es peligrosa la competición?

No, es más peligrosa la carretera española. Porque en competición tu tienes el tramo para tí sólo, tienes un coche preparado y todo está bajo control. En las carreteras dependes también de los demás y eso no lo puedes controlar. Yo he tenido bastantes accidentes de carretera, y apenas 1 de competición en 13 años. ■

Miguel Martín

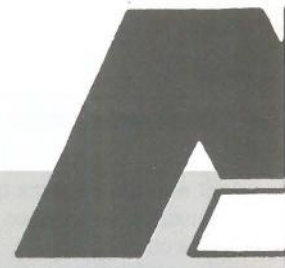

MICROAC

GRUPO

LA MAS ALTA PRECISI

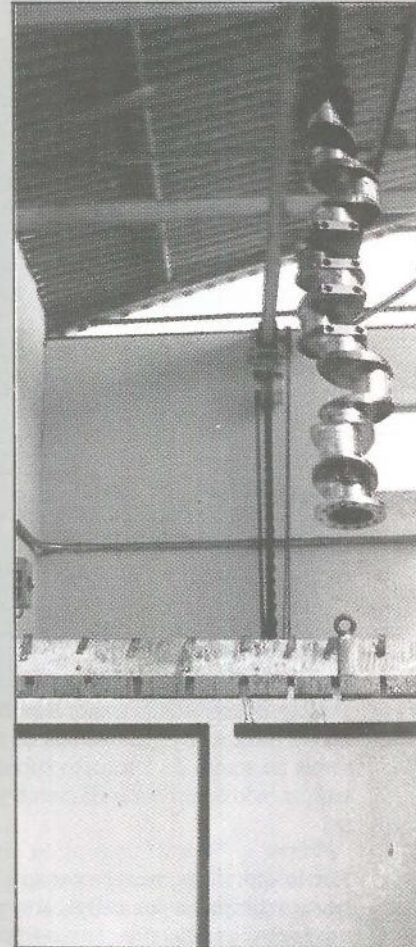
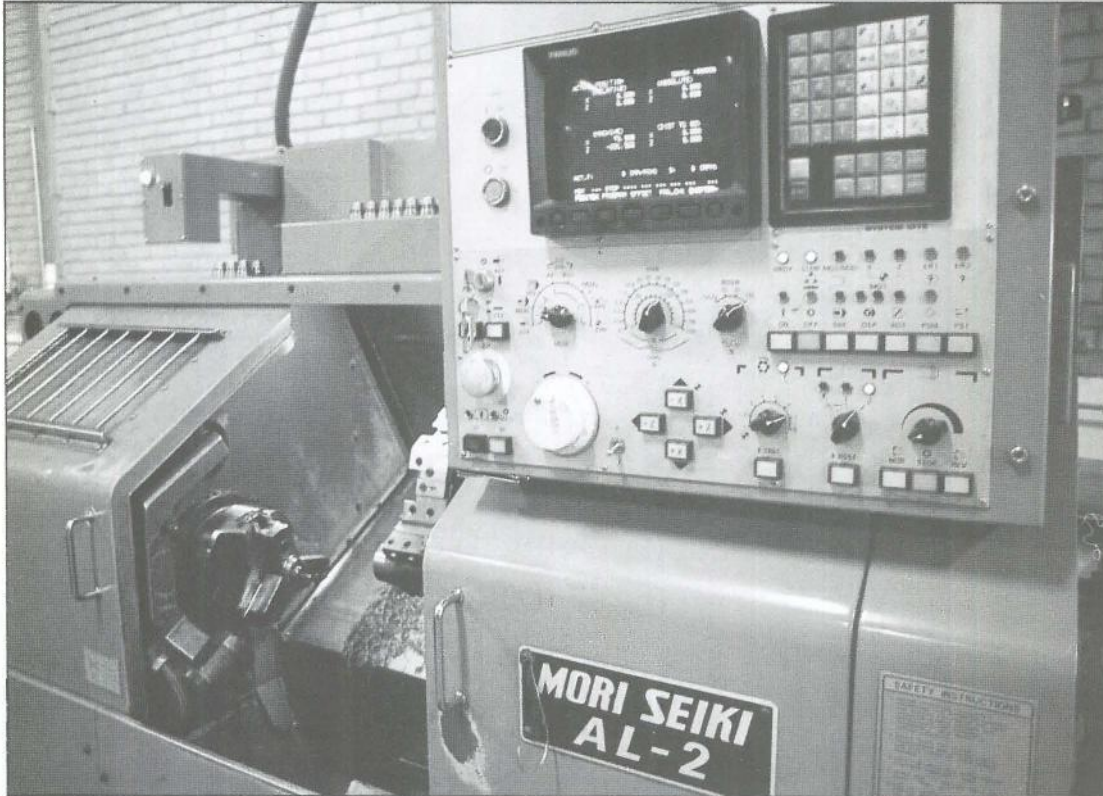

**MECANIZADO
CONTROL NUMERICO**

Con los procesos de control numérico conseguimos la precisión y producción necesarias, en las piezas más diversas. El control de calidad aplicado a todos nuestros fabricados, garantiza la fiabilidad de los mismos.

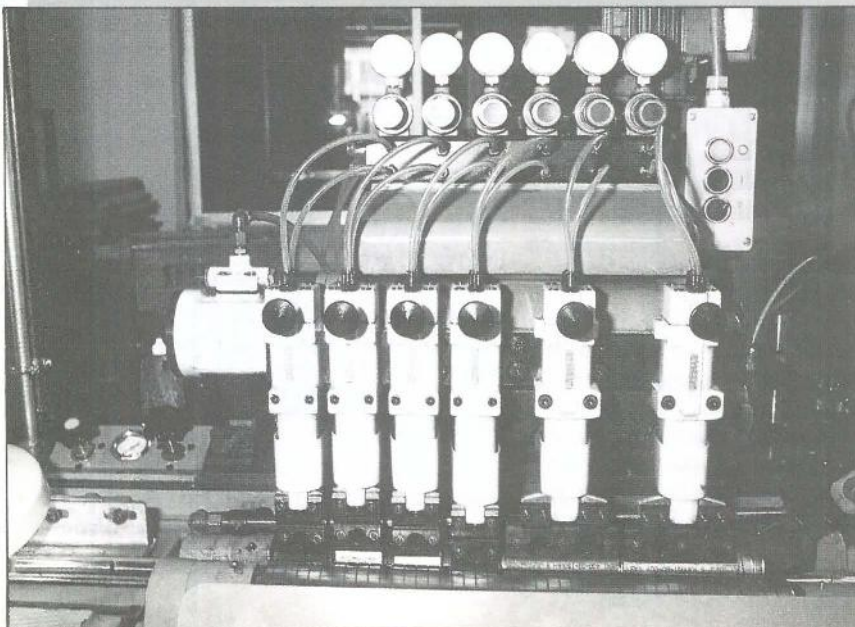

MICROACABADO

Lapeado de diámetros exteriores de gran producción. Los acabados conseguidos son de un alto grado de calidad.

**RECTIFICADO
SIN CENTROS**

Adecuado para medianas y grandes series de diversas piezas cilíndricas como: ejes, bulones, pasadores, pernos, etc.



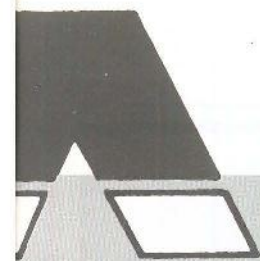

ABADOS, S.L.



DOCA

ON A SU SERVICIO

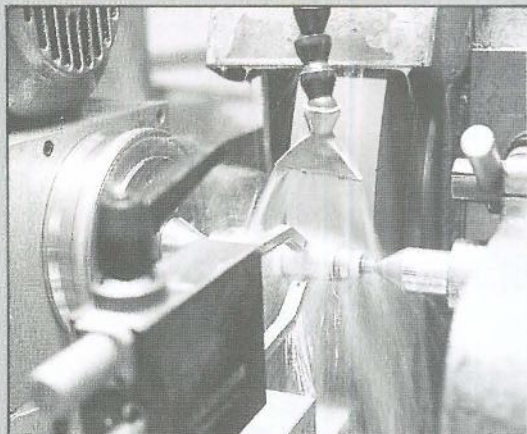

**RECTIFICADO
ENTRE PUNTOS**

Tomando como centraje el propio eje de la pieza conseguimos la redondez, formas y medidas requeridas.

CROMADO DURO

Aportación de película de cromo, mediante procesos electrolíticos. Las propiedades de este depósito, en cuanto a dureza y coeficiente de rozamiento son extremas. •

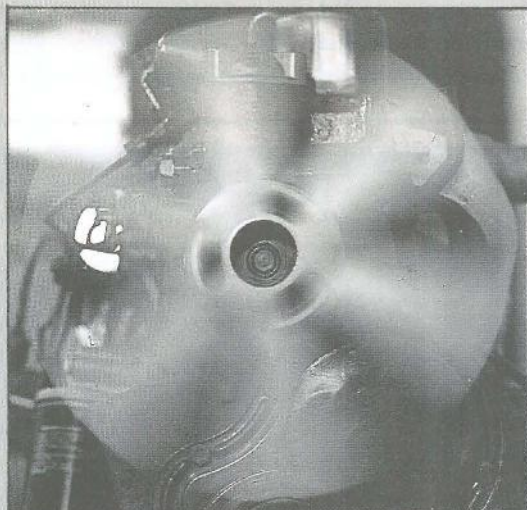

RECONSTRUCCION DE MOTORES

Nuestros motores reconstruidos, responden a todas las exigencias de origen. El proceso de reconstrucción se lleva a cabo metódicamente, en nuestras modernas instalaciones.

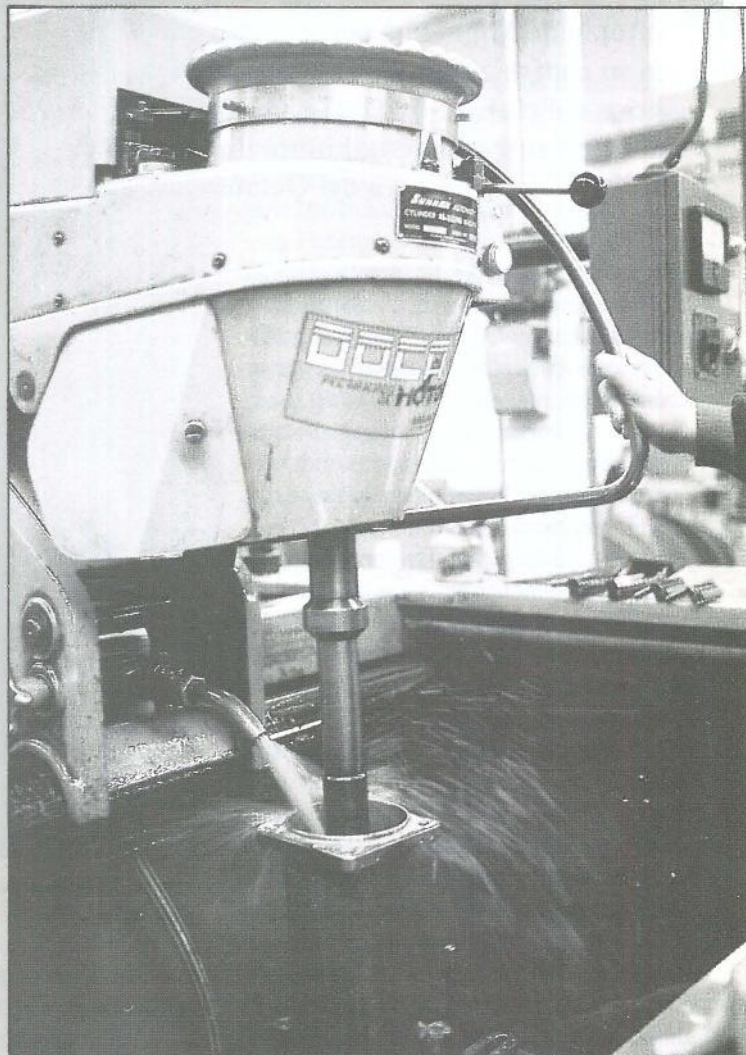

**RECTIFICADO Y BRUÑIDO
DE INTERIORES**

Mediante esta operación logramos la precisión y el acabado exigido en cada caso.

Nuestro Grupo de Empresas fabrica piezas y componentes para las empresas líderes de los sectores de: Automoción, Naval, Aeronáutica, Petroquímica, Papeleras, Centrales Energéticas, Obras Públicas y Bienes de Equipo en general. Fabricamos sobre plano o muestra las piezas más diversas. Dentro de nuestro programa de producción encajan desde una pieza hasta grandes series.

La Junta Gestora del Getafe C. F. va a por todas

La guerra continúa

Antonio de Miguel ha conseguido, por fin, algo positivo que nadie le podrá negar. Ha conseguido unir en su contra a todos los sectores críticos del Getafe C. F. Tras esta unión de las 4 ó 5 corrientes de los socios del club, se inició el pasado domingo día 11, en el partido ante el "Sanse", la recogida de firmas para destituir a la actual junta directiva. Este hecho significó el punto de partida de una posible gestora del Getafe C. F. que ya se prepara para el asalto al poder.

El partido no ofrecía gran interés, el día era demasiado caluroso y el público apenas asistió al encuentro en las Margaritas. Sin embargo, los representantes de la gestora conseguían más de 250 firmas de socios contra la directiva del club, una cifra que les sorprendía, según lo visto, a ellos mismos. A lo largo de la semana las firmas aumentaban hasta casi 400.

El lunes 12 la gestora se reunía con las peñas para plantearles su programa e intenciones y obtenía la promesa de que los representantes plantearían a los miembros de las peñas el posible apoyo de esta gestora.

El martes convocaban rueda de prensa y repetían sus ideas a los medios de comunicación: Reducción de las cuotas de socios por considerarlas excesivas e innecesarias, a menor precio mayor número de socios, (su intención es llegar a 2000 socios). En contra de los traspasos de jugadores y entrenador a mitad de temporada, lo cual devalúa el equipo. En favor de la remodelación del estadio de las Margaritas y por una más estrecha relación con las peñas.

Así mismo presentaron una lista completa de los miembros de la gestora compuesta



Estos son algunos de los miembros de la Junta Gestora que se pretende crear.

por Ángel Torres (presidente), José Macarrilla (vicepresidente 1º), Jesús Salazar (vicepresidente 2º), Jesús Mantilla (vicepresidente 3º), Fernando Luengo (Tesorero), Gabriel Navarrete (secretario) y J. Carlos Portero, Manolo Estepa, Jesús Talón, Pedro Luis Arias, Damián

Jiménez, Valentín Sánchez, un representante de cada peña y un representante del ayuntamiento, todos ellos como vocales, Manuel Calero como gerente.

La gestora quedaba a la espera de una reunión a 3 bandas con el alcalde y el concejal de deportes como mediadores, el



Don Fadrique, 20

Getafe

CLINICA DENTAL EUROCLINIC

- ORTODONCIA
- ENDODONCIA
- CIRUGIA ORAL
- ODONTOPEDIATRIA
- ODONTOLOGIA GENERAL
- LIMPIEZA POR ULTRASONIDO
- OBTURACIONES (EMPASTES)
- TRATAMIENTOS DE PREVENCIÓN
- PROTESIS FIJAS Y REMOVIBLES

Consulta diaria mañana y tarde previa petición de hora

PRESUPUESTOS GRATUITOS

Perales, 2 Local

Tel. 696 75 32

GETAFE



A. Torres en el centro y a la derecha A. de Miguel, eran otros tiempos

presidente del club a un lado y la propia gestora a otro. Al cierre de nuestra edición, esa reunión aún no se había celebrado y el ayuntamiento no parecía muy dispuesto a acelerar los trámites sobre la misma, ya que según palabras de Pedro Castro, "el ayuntamiento no es quien para interferir en un club privado. Apoyamos a la entidad del Getafe C. F. como tal, pero no podemos influir en favor de uno u otros sectores que tienen que solucionar

sus problemas dentro de los cauces de la entidad deportiva".

Por otro lado, A. de Miguel aseguraba a Getafe Expres que no piensa dimitir, que él no sabe nada de supuestas reuniones con el ayuntamiento o con el sector crítico del club y que según los estatutos del Getafe, no es posible que se constituya la gestora. Así mismo, presentaba una querrela contra Manolo Estepa, uno de los miembros de dicha gestora, por injurias.

Todos estos hechos tienen como mar de fondo el encontrarnos a final de temporada y por tanto en un momento delicado donde se perfilan los posibles fichajes y las directrices del equipo para el próximo año. Así pues, es natural que A. de Miguel quiera ganar tiempo y decida él la política de fichajes.

Mientras, Angel Torres nos anunciaba los siguientes pasos de su programa. El Lunes 19 tenían prevista una reunión con la Federación Madrileña de Fútbol, para presentarle las firmas de los socios y conseguir que esta Federación pusiera fecha obligada, en el plazo de 15 días para una asamblea que resultaría definitiva, bajo la supervisión de dicha entidad. También destacaba la actitud negativa del presidente del club, al empeñarse en su poltrona, no querer facilitar las cosas o llegar al diálogo, ni siquiera facilitando los estatutos a los socios que habían ido a pedirlos al club.

Así están las cosas en el Getafe C. F. es un momento muy delicado, donde por un lado se habla del entrenador del Pegaso, Fernando Sierra como nuevo entrenador del Getafe y por otro se intenta que Angel Jaráiz esté en la recámara, esperando resultados, mientras, la directiva fichaba a Antonio, jugador que ya estuvo bajo la disciplina del Getafe, que salió por la puerta falsa y que ahora parece volver para intentar conquistar una de esas 5 plazas que darían opción, de realizarse la reestructuración del fútbol nacional, a que el Getafe estuviese en 2ª A, por fin.

Por todo ello, serán necesarios a más capítulos de esta interesante historia para poder definir el futuro de nuestra primera entidad deportiva. ■

Miguel Martín

Materiales de Construcción **CORTES**

AZULEJOS - PAVIMENTOS

EL GRES más BARATO

EXPOSICION Y VENTA:

Reina Victoria, 18

Teléf. 698 23 80

- P A R L A (Madrid) -

Macarena, 21

Teléf. 699 50 50

reuter
is
er

S.L.

Sistemas de marcaje
Serigrafía textil
Autoadhesivos

c/. Churruca, 10
Getafe



682 53 24 - 682 53 94



Peligro en Getafe

Puntos negros

Getafe tiene también su cara oculta, donde se esconde una realidad bastante preocupante. Aeropuerto militar, contenedores de gas, problemas de tráfico y delincuencia forman parte de la geografía de la capital de la industria y la cultura.

De los supuestos a los hechos

Los llamados puntos negros forman parte del dibujo diario de nuestra localidad. Los peligros ocultos, a veces no tanto, forman parte de una peligrosidad que existe en Getafe. Gasolineras excesivamente cercanas a viviendas o zonas de recreo, un aeropuerto militar al lado de la población, contenedores de gas al lado de varios colegios... Esto es sólo una pequeña muestra.

En el barrio de **La Alhóndiga**, junto a la carretera de Toledo y a pocos metros de las viviendas, se encuentra situada una gasolinera que puede dar que pensar en lo referido a su localización. Al lado del hotel **Las Moreras**, otra gasolinera rivaliza espacialmente con la terraza del susodicho hotel, donde los visitantes toman alguna que otra copa mientras fuman algún que otro cigarro.

Aunque la base aérea se hallaba en la salida del pueblo, este ha crecido hasta casi absorberlo. Getafe es sobrevolado

diariamente por aviones militares, a veces a baja altura, y en sus vuelos pasan también sobre unos depósitos de gas al lado de los cuales se sitúan algunos colegios.

La cuestión del tráfico es un problema más directamente sufrido por todos. En la **Estadística de accidentes e intervenciones realizadas por el cuerpo de la policía local de Getafe durante el año 1988**, se recogen unos datos que merecen algún que otro comentario.

El mayor número de accidentes de tráfico se produce sobre todo en las horas de la tarde comprendidas entre las 18 y 19 horas y entre las 20 y 21 horas, horas punta

de salida del trabajo. Los días con mayor número de accidentes, son, como suele ocurrir, los que componen el fin de semana, es decir, sábado y domingo, con una media de 62. En cuanto a meses, los de mayor incidencia son los de octubre y diciembre, frente a los de verano. Ya se sabe, a menos gente, menos accidentes.

La mayor parte de los accidentes de tráfico se clasifican dentro de las colisiones entre vehículos, siendo los implicados en su mayor parte los turismos. Sin embargo, el número de atropellos también es importante, siendo los que los sufren en su mayoría niños de edades comprendidas entre los 5 y 9 años.

Frente a las 5 víctimas mortales del año 1987, en el transcurso de 1988, no hubo ninguna, aunque no se pueden obviar datos como las 275 personas que resultaron heridas levemente o las 34 que resultaron gravemente afectadas por los accidentes.

La mayoría de los conductores implicados en los conflictos automovilísticos son hombres, lo cual rompe el mito de que la mujer no sabe conducir. Las edades más comunes de estos conductores se encuentran entre los 21 y 25 años. De las 159 pruebas de alcoholemia realizadas, sólo un tercio resultaron positivas.

Zonas conflictivas y causas

Los puntos más problemáticos de Getafe se refieren a intersecciones, cruces de calles o accesos a carreteras nacionales. Iniciaremos el recorrido partiendo de las

Aunque la base aérea se hallaba en la salida del pueblo, este ha crecido hasta casi absorberlo. Getafe es sobrevolado diariamente por aviones militares, a veces a baja altura y en sus vuelos pasan también sobre unos depósitos de gas



zonas de menor conflictividad a los lugares donde esta es mayor.

El menor número de accidentes tiene lugar en el cruce de la calle Hospital de San José con la calle Madrid y en la intersección de la calle Ramón y Cajal y la calle San José de Calasanz. La primera zona se encuentra actualmente en estado de inviabilidad debido a las obras de peatonaliza-

ción de la calle Madrid. La segunda es una de las que sufren mayores retenciones y tráfico, al ser una de las rutas para el acceso a la carretera de Leganés. En 1988 se registraron en estas localizaciones 3 accidentes.

En el cruce de la calle Leganés con la calle General Pingarrón, aquella que da acceso al puente subterráneo que conduce a

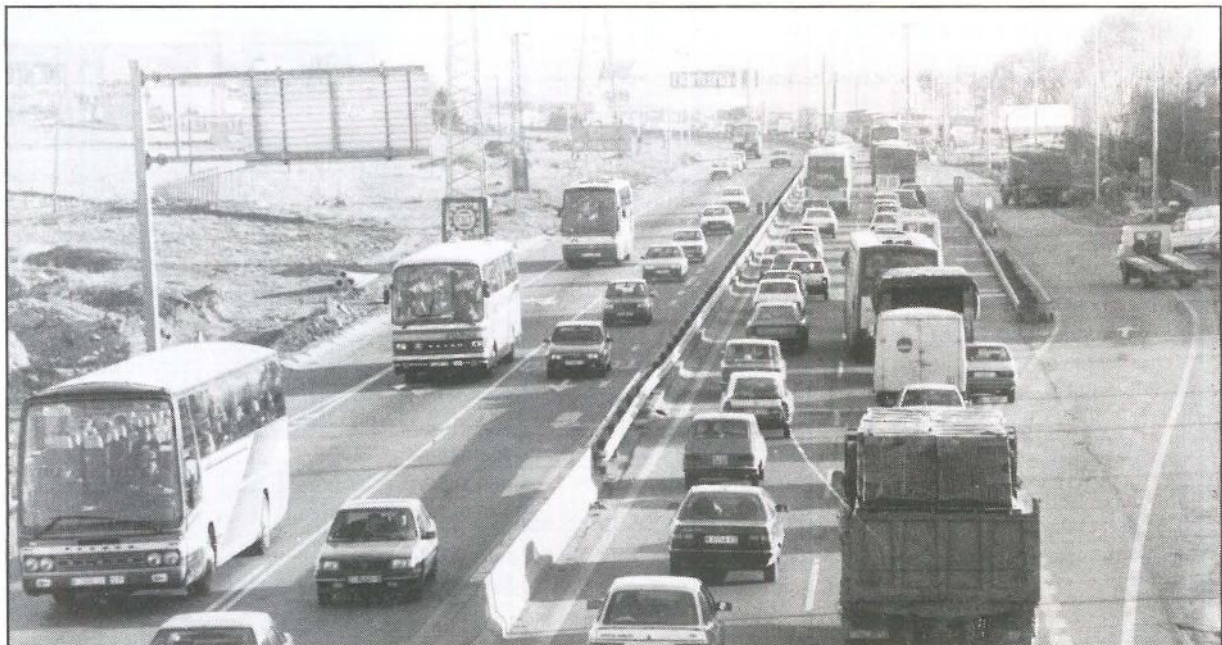

tráfico y semáforos.

Con cinco casos de accidente se encuentra la calle **General Palacios**, que aunque sigue la tónica de causas que el caso anterior, presenta la anécdota en cuestión de accidentes, siendo este el caso de un viajero atrapado por la puerta de un autobús.

El cruce de la base aérea es otra de las zonas de peligro, con seis accidentes en su haber, por no respetar el semáforo o la preferencia de otros conductores. Le sigue, con un accidente más, la intersección de **Juan de la Cierva** con las calle **Capellanes** y **Sánchez Morate**, otra zona de tráfico constante y numeroso, al ser uno de los caminos principales a recorrer para entrar en Getafe. La mayor parte de los accidentes se debe a que los conductores hicieron caso omiso de los semáforos.

Otra de las zonas más preocupantes de Getafe en cuestión de tráfico es la calle **Jardines**, que será una de las que tendrá que sufrir una sobrecarga de automóviles debido a las obras de la calle **Madrid**. Pues el cruce de esta calle con la calle **Magdalena** es otra de las zonas oscuras, con ocho accidentes, debidos en su mayor parte al hecho de no respetar el semáforo. El punto con mayor número de accidentes fue, en 1988, el cruce de las **Margaritas**, con un total de 14 accidentes de causas

muy diversas.

En materia de accidentes de automóvil está todo dicho. Queda claro que la resolución de los accidentes depende en gran medida de los conductores y del respeto de estos hacia las normas de tráfico por parte de estos y de los peatones.

En el año pasado descendió el número de delitos y faltas contra la propiedad atendidos por la policía local de Getafe, siendo estos 461 frente a los 539 del año 1987. Los delitos más frecuentes son el robo con fuerza, la influencia de las bebidas alcohólicas, los insultos y amenazas a agentes, y las anécdotas del exhibicionismo y la problemática de los crecientes delitos de violación.

Claro está que la problemática ciudadana no sólo depende de las autoridades ni de las fuerzas policiales, sino que también pasa por la colaboración de los ciudadanos, pero no sólo con estas instituciones. Es cuestión de la solidaridad entre personas, que además son vecinos y comparten una misma problemática. El respeto y la educación son puntos claves en la convivencia en un pueblo. ■

Soledad Galiana

Leganés, se dieron 4 accidentes, debido, en su mayor parte, al no respetarse, por parte de los conductores, las señales de

El punto con mayor número de accidentes fue, en 1988, el cruce de las Margaritas, con un total de 14 accidentes de causas muy diversas



CURSOS DE INFORMATICA

OPEN ACCESS II OFIMATICA BASIC

SOMOS ESPECIALISTAS EN RESOLVER SUS PROBLEMAS DE GESTION
ADAPTANDOLOS A LA SOLUCION INFORMATICA QUE PRECISE.

¡CONOZCANOS!

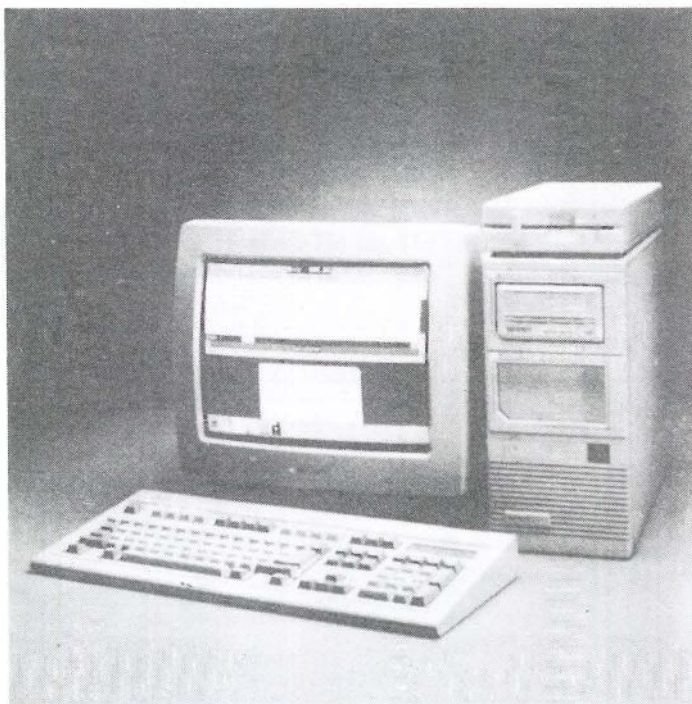

Somos concesionarios oficiales de las más prestigiosas marcas de ordenadores profesionales. Le asesoramos en la elección del equipo informático que mejor se adapte a las necesidades de su empresa.

Tenemos una amplia selección de los mejores modelos disponibles en el mercado. Le instalamos, formamos y mantenemos la solución informática que a usted le hace falta.

SELECCIONE ENTRE:

Tandon

Bondwell

AMSTRAD

IBM

¡CONOZCANOS ESTAMOS MUY CERCA DE USTED!

SERINMO
S.A.

CENTRO DE ESTUDIOS INFORMATICOS

Av. Portugal, 10
614 07 65
MOSTOLES

SERIN TO 
S.L. CENTRO DE INFORMATICA

Terreros, 2
691 36 16
PINTO

SERGE, S.A.

SERVICIOS INFORMATICOS

Magdalena, 8
682 71 28 696 91 85
GETAFE

Primera maratón de Onda Sorda



La radio es grande

El pasado viernes, día 16, la emisora de radio taller de la Casa de la Juventud ofreció su primera maratón, desde que se inició la programación en el mes de febrero. Con esta experiencia, queda abierta la imaginación para cualquier otra hazaña de este tipo. Doce horas de programación ininterrumpidas.

Una maratón de radio es siempre una experiencia inolvidable, y la radio, una forma más de difundir cultura. Los chicos de **Onda Sorda** emitieron sin interrupción desde las diez de la mañana hasta las diez de la noche. Doce horas de radio, que deberían ser las de cualquier programación habitual. Pero Onda Sorda emite tan solo los lunes y miércoles de 6 a 8'30, y los viernes, de 6 a 9 de la noche. Teniendo en cuenta eso, es todo un elogio para ellos el que consiguieran estar doce horas tras los micrófonos.

Durante todo ese tiempo, se respiró ambiente festivo y -todo hay que decirlo- de cansancio en las últimas horas. Sin pretensiones. Sanamente. Los platos no dejaron de dar vueltas ni un momento; el locutorio siempre hasta la bandera de gente conocida y desconocida por conocer. Por el estu-



dio pasaron muchos invitados: políticos, músicos, madres... hasta un gaitero que ofreció música en vivo y en directo.

Se hicieron entrevistas, mesas redondas, charlas desenfrenadas -sobre todo al final- y se trataron muchos temas, cortos por la falta de tiempo, pero interesantes: objeción de conciencia, drogadicción, ecología...

La idea de la maratón fue, desde el principio, conseguir que la gente participara de lleno en la radio. Gente de fuera que, incluso, hiciera sus propios programas. Esto no fue del todo posible, pero sí es cierto que siempre había alguien esperando para entrar en el locutorio.

Onda Sorda emite desde hace escasamen-

te cuatro meses. Se ha ido incorporando gente nueva a la que en un principio componía la "plantilla". Ahora, alrededor de unas veinte personas se reparten los programas.

La ilusión de estos muchachos no es poca. Los medios, más bien escasos. En Getafe se echan en falta emisoras de radio divertidas, sanas y con ciertas dosis de calidad. La iniciativa de estos chicos pone de manifiesto que en nuestra localidad hay gente con ganas de informar y gente que quiere ser informada a través de un medio ágil y ameno. La radio, una expresión más de cultura. ■

Manuela Ortiz

Piense siempre en su seguridad

auto
escuela

ABRIL

Le garantiza una enseñanza segura con los mejores medios que puede encontrar a su alcance.

C/ Magdalena, 17. GETAFE. Teléfono: 681 14 99

C/ Alcalde López Casero, 7. MADRID. Teléfono: 404 37 85



CLINICA VETERINARIA

«ACUARIO»

Capellanes, 7 - GETAFE

Teléfono 682 33 31

Tel. Part. y Urgencias 217 63 83

**Análisis, Rayos X, Cirugía,
Vacunaciones, Peluquería**

Horario:

Laborables: 10-13.30 y 17-20.30 horas

Sábados: 10-13.30 horas

Agenda Cultural

EL CENTRO MUNICIPAL DE CULTURA presenta la exposición "Con una cierta sonrisa", obra gráfica de LUIS CABRERA.

Días 19-30 de junio.
Horario de visitas: Laborables de 6 a 9.

ENCUENTRO DE TEATRO AFICIONADO DE LA COMUNIDAD DE MADRID.

Viernes, 23 de junio. Grupo Atardecer presenta "La noche de Reyes", de Carlos Arniches. Dirección: Vicente Rico.

Sábado, 24 de junio. Grupo Quid-Proquo presenta "Aquí no paga nadie", de Darío Fo. Dirección: Javier Sol Izquierdo.

De nuevo, una nueva Ana Belén

"Rosa de Amor y Fuego", es el nuevo disco de Ana Belén, esta vez en solitario aunque con 2 canciones de Victor Manuel. Resulta difícil salir de un esquema bien trabajado, que trae éxito tras éxito y que ha costado sangre, sudor y lágrimas. Ana Belén lo intenta aunque no estemos seguros de si lo consigue.

De momento, hay buenas orquestaciones, un sonido muy trabajado que hace honor a la bella voz de la cantante española. El resultado es un L.P. para escuchar, con matices, donde

priman los detalles, las letras, arreglos, saxos...

Ana Belén, intenta mejorar, ir más allá en la calidad de sus anteriores trabajos. Pero eso, es muy difícil aunque es de agradecer el intento. "Rosa de amor y fuego" tiene muy buenas canciones como "Lía", "Baja la luna por mí", "Ya no puedo pasar", y luego en una de esas gotas de frescuras que tanto nos gustan a los aficionados de Ana y Victor siguiendo la línea de "La puerta de Alcalá" o "Ruidita Bailarina" en esta ocasión se llama "tres pies al gato".

En definitiva, un trabajo de calidad que agradará a los infinitos seguidores de la "pareja perfecta" y que será otro "boom" en ventas.

De todas formas, resulta de mucho mérito los esfuerzos de Ana Belén por mantenerse en la cima, algo, que dicen, es más difícil que llegar a ella. ■

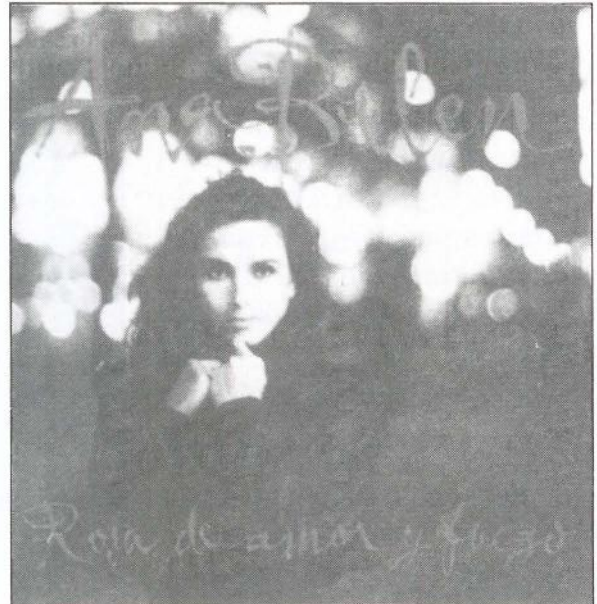

Miguel Martín

IFER

INDUSTRIAS FERNANDEZ ROJAS, S. A.

FABRICACION
DE PIEZAS Y
COMPONENTES
INDUSTRIALES

C/ Felipe Asenjo, 39
Poligono Colo Callejas
FUENLABRADA (Madrid)
Teléfonos: 690 82 12
690 82 94

Correspondencia:
Apto. de Correos 60
GETAFE (Madrid)

Maiz y Palomitas



Por fin se le ha ocurrido a alguien la loable idea de formar una sociedad para evitar el cierre de los cines en Madrid. La sociedad está compuesta por productores cinematográficos como Andrés V. Gómez y Víctor Manuel, los directores José Luis García Sánchez, Fernando Trueba y Emilio Martínez Lázaro, el actor Antonio Resines y la presentadora Rosa María Mateos.

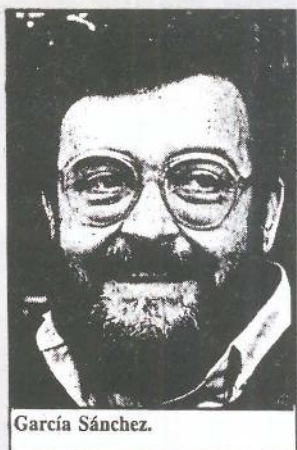

García Sánchez.

La iniciativa de esta sociedad ha surgido a raíz del cierre del cine Covadonga, con el que ya sumaban 15 los cerrados en los dos últimos años y 47 salas desde 1983, una cifra escalofriante. Al parecer es la competencia de la televisión, los videos comunitarios, las exhibiciones en bares y las del propio ayuntamiento, la que no hace rentable tener una sala de cine.

Las salas cerradas terminan siendo convertidas en restaurantes o discotecas. Ahora la nueva sociedad se hará cargo de las proyecciones. Principalmente se promocionarán las películas españolas y se respetarán las producciones extranjeras en versión original.

De momento la sala covadonga inaugura la acción salvadora de esta sociedad, que por 200 millones de pts. acometerá la remodelación. Iniciativa loable que podría, por algún milagro, extenderse a la periferia madrileña. ■

E.G.

La saga de los troyanos

Autor: Benítez, Juan José

Título: Caballo de Troya I, II, III...

Cuando J.J. Benítez, periodista vasco de El Correo Español, se embarcó en la aventura de Caballo de Troya acababa de descubrir un filón de oro inagotable. Tras la esfervecencia del fenómeno ovni, y cuando parecía que ya no despertaba los mismos furros, y ante la preocupación primitiva por el bien y el mal, comenzó a inundársenos con libros donde el Anticristo ataca de nuevo.

Pero el caso de J.J. Benítez es el de aquel autor que reescribe la Biblia con la tranquilidad de que cualquiera puede hacerlo, inventándose capítulos ignorados, rectificando a los apóstoles, cuando han sido tantas veces adecuados a las circunstancias por la Iglesia católica, e inventándose la infancia de Jesucristo, todo gracias al viaje en el tiempo de un oficial de las Fuerzas Aéreas de EEUU, que le permite, con la visión objetiva de un no creyente converso, granjearse la amistad de los Zebedeos, el cariño de Pedro y coquetear con Marta, hermana de María y Lázaro, además de compartir comidas con Pilatos y ser uno de los favoritos de Jesús. Solamente su devoción puede salvarle del infierno, al que irá por plagio e injurias bíblicas. ■

Soledad Galiana

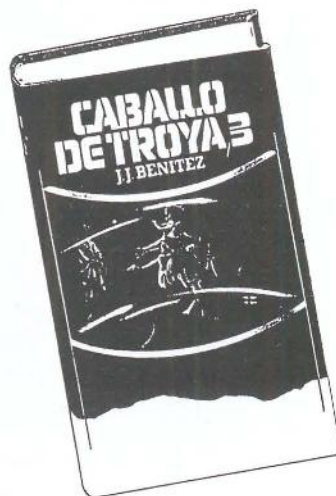
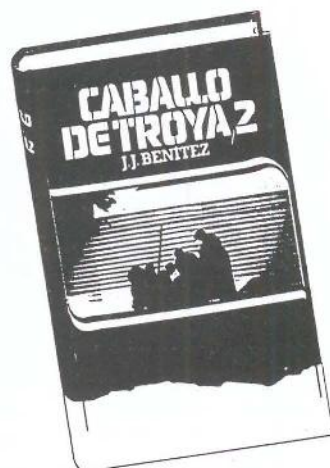

Restaurante EL NORTE

Cervecería-Marisquería

C/. Madrid, 20
Teléf.: 695 70 23

GETAFE
(Madrid)

Todo sobre 4 ruedas.

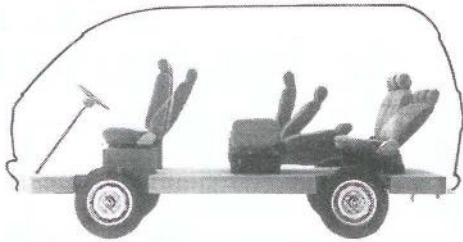

El espacio



Las vacaciones



Los negocios



Los amigos



Los niños



La comodidad



**DESCUENTOS
DEL 2%
A NUESTROS
LECTORES**



Es el único vehículo para llevar todo tipo de vida.
Una, para todo: La Vanette es el coche total, con lo mejor
de los turismos y con todo el espacio y la comodidad del mundo.

Por todo esto, y por la calidad y tecnología Nissan, la Vanette
es la más vendida en su clase.

Más de 600 puntos a su servicio en toda España.

Nissan Vanette.



SAN MARCOS MOTOR, S.A.

POLIGONO INDUSTRIAL «SAN MARCOS»
CALLE MARCONI

TELEF. 682 42 62
28906 GETAFE (MADRID)

Artistas de la Magdalena

Félix Castelló (1602-1656)

Fue Félix uno de los mejores artistas de su tiempo distinguiéndose por la exactitud del dibujo y por el noble enfoque que sabía dar a sus figuras. Las más notables son las del museo del Prado enumeradas como sigue: nº 654- Reconquista de la Isla de San Cristóbal en las Antillas, hecho que tuvo lugar en 1629, por el Duque de Feria, que la recobró de los ingleses.

nº 653- Reconquista de San Juan de Puerto Rico por don Juan de Haro.

Estos cuadros fueron pintados para el Salón de Reinos del Buen Retiro, hoy museo de Artillería (Catálogo del museo del Prado-en la Biblioteca Nacional).

Pintó en 1639 las dos representaciones de la historia de Santa María Magdalena de la parte superior del altar mayor de la iglesia de Getafe (pag. 415 de historia de la Pintura Española por Augusto Mayer, 2ª edición, Madrid 1942-Biblioteca Nacional).

Realizó un lienzo de cuatro varas y media de largo por dos y media de alto firmado en 1641, que estaba sobre los cajones de la sacristía del convento de capuchinos de Segovia y su asunto era la Parábola del Evangelio de aquel que fue a las bodas sin el vestido nupcial.

El descendimiento de la Sacristía de la iglesia de Santa María Magdalena de Getafe, según afirmaba don Rafael, que en paz descanse, "era suyo".

Familiares de Félix Castelló: Juan Bautista Castelló, vino a España con Gaspar de Beceerra en 1562, muere en 1569, dejó por hijos a Nicolás, Granelo y Fabricio padre de Félix Castelló.

Juan Bautista tuvo la parte principal del Palacio de Viso del Marqués (Ciudad Real) del famoso don Alvaro de Bazán, primer marqués de Santa Cruz de Mudela. También hizo la traza de la escalera principal de El Escorial. (Llaguno Arquitectos y Arquitectura. Tomo III, folio 17).

Juan Bautista fue pintor y arquitecto, recibió en servicio real por cédula de 5 de septiembre del año 1567, tres mil reales al año: sus hijos Nicolás, Granelo y Fabricio, le ayudaron, el primero fue nombrado pintor del rey el 1 de abril 1571, Fabricio le confió ser pintor del rey muchos años después, y pasó al servicio de Felipe III.

(Sanchez Cantón. En pinturas de los Austrias, 1914, página 220, en página 235, todo es de Fabricio, padre de Félix).

Félix solicitó plaza de pintor del rey con 10 más y le dió ésta a Nardi (Boletín, Sociedad



Digo yo Felix Castelló que yo tengo concertadas dos pinturas de la vida de la Magdalena según memoria que a este efecto tengo con Tomás de Freytes por precio y contra de a seiscientos reales cada una de las cuales he de dar hasta el último día de Mayo de este año. Muy bien acabadas y perfeccionadas y a esta cuenta recibí trescientos reales con tal condición que si faltase un sólo día perderé de mi casa doscientos reales y por verdad lo firme en Madrid a 6 de mayo de 1639. Firmado Felix Castelló.

Española Excursiones año 1915, página 58). "Felix Castelló: hijo de Fabricio, por la necesidad con que se refiere han quedado él y tres hermanos y dos hermanas y por lo que su padre sirvió en discurso de 38 años habiendo sido traído de Italia para ésto y lo que hicieron sus tíos y abuelos".

Propuesta para cubrir la vacante de pintor del rey, vacante por defunción de Fabricio, Felipe III nombró a Bartolomé González. el otro era Juan de Rochas (página 232 de la Obra "Documentos para la historia de las Bellas Artes en España" por M.R. Zarco del Balle. Biblioteca Nacional).

Las Pinturas de Getafe: "Digo yo. Félix Castelló que recibí del Padre Fray Tomás de Fleitas, trescientos reales que con ello y otras partidas que he recibido a cien mil y doscientos reales en que se concertaron dos cuadros de La Magdalena para el retablo de la Iglesia de Getafe de que me doy pagado y entregado en 29 de junio de 1639: Serán bien dados al que llevase".

De Felix Castelló (Ordenanzas e Iglesia, folio 174-archivo parroquial).

"Digo yo Felix Castelló que yo tengo concertadas dos pinturas de la vida de la Magdalena según memoria que a este efecto tengo

con Tomás de Freytes por precio y contra de a seiscientos reales cada una de las cuales he de dar hasta el último día de Mayo de este año. Muy bien acabadas y perfeccionadas y a esta cuenta recibí trescientos reales con tal condición que si faltase un sólo día perderé de mi casa doscientos reales y por verdad lo firme en Madrid a 6 de mayo de 1639. Firmado Felix Castelló.

Relación de los dos cuadros del retablo de Getafe. En el piso tercero, están los dos cuadros de Castelló. Nos encontramos ya con los últimos pasos de La Magdalena, el primer cuadro de este piso tercero donde la Santa, en pie, vestida de pobre y vasta túnica, desde la cueva que le sirve de morada, predica de Cristo a las gentes que se le acercan en muchedumbres crecidas, al fondo lejano el paisaje pone una nota de sereno color.

Su segundo cuadro glorifica entre angeles jubilosos y resplandecientes de gloria y ella misma bañada, también en ese alba celestial. Con esta estampa terminó el artista la ruta de La Magdalena en el Retablo Mayor de Getafe. ■

Marcial Donado

MEMORIAS GETAFENSES

Anselmo Vergara

Siento una gran satisfacción, al pretender sacar a la luz, una pequeña biografía, correspondiente a una familia, que habiendo tenido unos extraordinarios componentes, se le puede aplicar el lema de la Real Academia de la lengua española: LIMPIA, BRILLO Y DA ESPLENDOR, me refiero a una de las ramas de los Vergaras.

Este apellido, que según mis conocimientos, tiene sus raíces en Navarra procediendo todos del mismo árbol genealógico, a principio del siglo pasado, una de estas familias, emigraron hacia el centro de la península instalándose en Getafe, dividiéndose en dos ramas.

En lo que se refiere a la primera, adquirieron en propiedad toda la finca con su vivienda, lo que hoy corresponde al colegio de la Sagrada Familia (Colegio madres Ursulinas).

Esta familia, estaba constituida, por un matrimonio y dos hijos Carlos y Marcelo.

Los dos hermanos, efectuaron sus estudios de primaria y bachillerato en el Colegio de los PP Escolapios; una vez concluido estos, los padres acordaron vender la propiedad a las madres Ursulinas (que durante muchos años fue convento-internado) y se trasladaron a Madrid en donde los hijos ingresaron en la Universidad, terminando provechosamente sus estudios.

Carlos, el mayor, tuvo siempre mucho afecto a Getafe, haciendo mucho bien y colocando a mucha gente en buenos puestos, toda vez que llegó a ser el Gobernador del Banco de España. Tuvo la desgracia de enfermar, falleciendo en el año 1928.

Su hermano Marcelo, cursó la carrera de Leyes, llegando a alcanzar la categoría de Magistrado del Supremo, cargo que ostentó, hasta su fallecimiento; he de hacer constar que ninguno de los dos hermanos tuvieron descendencia.

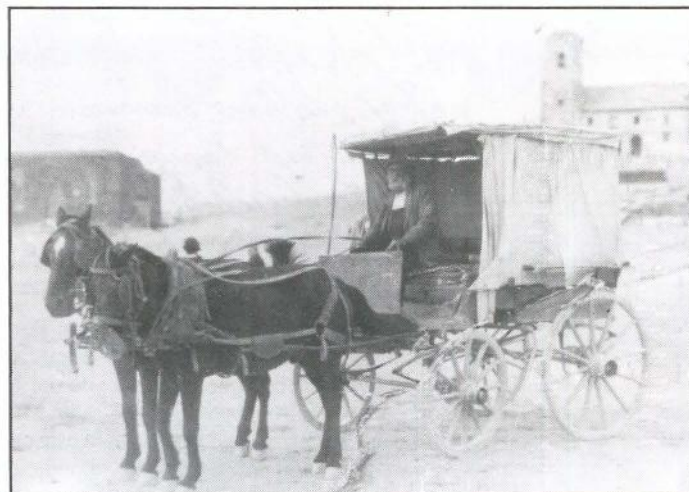

D. Anselmo Vergara Gálvez, (fotografía hecha en el cerro de los Angeles en 1.929)

La segunda rama, estaba formada por Anselmo Vergara Gálvez y sus cuatro hermanos: Juan, Aniceto, Adela y otro que murió en accidente.

Anselmo, tuvo cinco hijos: Marcelino, empleado en el Tribunal Supremo, Prudencia y Gregoria, sus labores y Anselmo colocado en la Dirección General de Lote-rías.

Refiriéndome a Anselmo Vergara Gálvez, se le conocía por el BARBAS debido a la lengua barba que siempre tuvo; vivió toda su vida en Getafe, en la Calle de San Isidro, llamada así porque al final de la misma, existía la Ermita del Santo.

Hasta hace muy poco tiempo, se leía, en las paredes del corralón COCHES A LA ESTACION, pues tuvo una larga época que con unos cochecitos de caballos, efectuaba el transporte de viajeros a la Estación Madrid-Alicante (Estación larga).

Fue propietario de una fábrica de Yeso; durante la construcción del Cuartel de Artillería, tuvo la contrata de transportar toda la piedra hasta la edificación, hecho que hacía con sendos carros tirados por mulas.

Regentó la cantina de las canteras de la Casa del Huerto, que estaba situada en lo que hoy se denomina, POLIGONO SAN MARCOS.

Era una persona muy festiva y muy alegre, pues su afición por los caballos, era de todos conocida, pues no había, festival taurino ni encierro de toros en los que el no se encontrara presente, hasta el punto que en cierta ocasión, como era el encargado de dirigir y meter los toros en los corrales, quedó encerrado y gracias a su pericia como jinete, pudo encontrar la salida.

Manifiesto mi admiración por esta familia que fue tan trabajadora que su apellido brilla en la honestidad. ■

Andrés Díez Fernández

DESCUBRA LA GAMA **FIAT** Y ESTE VERANO VETE DE VACACIONES!!

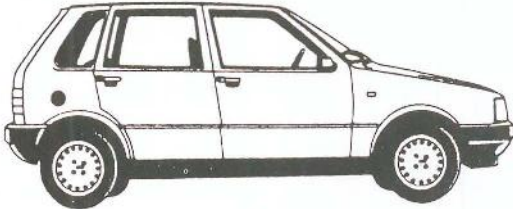

FIAT UNO P.V.P. DESDE: 950.950



FIAT REGATA P.V.P. DESDE: 1.298.080



FIAT TIPO P.V.P. DESDE: 1.477.630



FIAT CROMA P.V.P. DESDE: 2.263.660

con tu FIAT
equipado con un



RADIO TELEVISOR
que te regalamos

en...

**ABIERTO SABADOS
Y DOMINGOS**

FIAT

... TU CONCESIONARIO OFICIAL:

LORENZO SALCEDO, S. A.

Carretera de Toledo, Km. 14,500 - GETAFE (MADRID)

Teléfonos 681 62 63 - 681 63 95

Adios, Chopera, Adios

La noticia que más ha impactado al aficionado últimamente, fue la que se conoció la semana pasada: La Comunidad Autónoma de Madrid, propietaria de la Plaza de Toros de las Ventas, no prorrogó a D. Manuel Martínez Flamarique, Manolo Chopera, como gerente de la Monumental por el año que tenía opción.

No comprendo por que no se le deja a D. Manuel Chopera regir para el 90 los destinos de esta plaza. El año pasado sí había razones y muy poderosas, para no prorrogarle para la presente temporada, ¿qué razones?, pues, a parte de la dejadez del empresario durante la canícula madrileña que ya se tratará en otro comentario y daré mi opinión al respecto, cometió un atropello con el aficionado (punto de vista de este crítico) y este fue el hacer al abonado comprar el billete para la Feria de Otoño del 88, para no perder la opción de sacar el respectivo abono del 89 para el ciclo isidril. Pero este atropello no le valió a la Comunidad para darle puntilla a la relación que mantenía con la poderosa empresa Madrid Toros S.A., si no todo lo contrario: le premian con un año, con opción a otro.

Y es ahora, que nadie ve razones, cuando no quieren renovarle. Seguidamente me permito hacer un quite, en favor de D. Manuel y su equipo. Chopera tendrá sus defectos, comete errores y los seguirá cometiendo, pero no se le puede discutir que hizo las cosas bien en Madrid, durante su gestión, en estos nueve años. Levantó San Isidro hasta el límite que algunos piden, hoy en día, un "Campo de to-

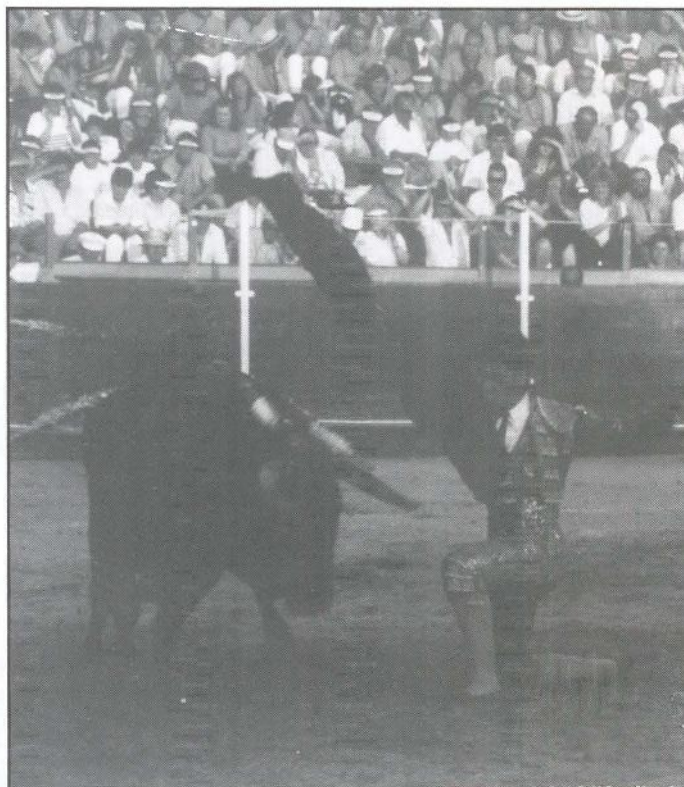

ros", para que todos los que quieran ver la Feria de Otoño (no con buenas artes); el precio de las localidades es asequible para todos los bolsillos, van desde los pocos cientos hasta casi seis mil pesetas. El año de "sequía de toros" tuvimos bastantes y no nos faltaron. Abrió el Batán, de nuevo (luego lo descuido), etc. De él se ha dicho todo lo malo que se puede decir de un empresario (póngale el lector todos los epítetos que quiera, que a D. Manuel les aseguro que se lo han llamado), a él le echan la culpa que el toro se caiga, que llueva, que un novillo pille al novillero, por sacar novillotes, etc. Por esto y por mucho más ... "Chopera te quiero", le cantó la Comunidad durante los

nueve años de gestión.

Ahora con perspectiva de lleno en S. isidro y el ferial de Otoño durante algunos años, no le dejan que cumpla la década al mando de la plaza (que bonito sería recordar la década Chopera y compararla con venideras).

Yo no se, como he repetido ya, las razones. Y además por lo poco claro que ha sido el Consejero, me imagino que poca "base" tendrán.

Pero oyendo las declaraciones de Chopera, y conociendo lo que para los políticos es el poder y el meter en todo el apéndice nasal, me imagino que lo que quieren es más poder para ellos, menos para el empresario nuevo, para de esta forma defender mejor al aficionado.

Les recuerdo, queridos lectores, que en el 88 Chopera atropelló al aficionado (recuerden lo dicho de la Feria de Otoño 88) y la Comunidad no le castigó, al contrario la recompensó graciosamente dándole un año mas y a lo mejor otro. Así nos defendió, buena defensa ¡eh!.

Alguien del poder en la Comunidad habrá pensado: "ahora no te la doy, tu la llenaste (tu no el aficionado) y ahora me queda poco tiempo para las elecciones y convoco nuevo concurso y limito el poder del próximo gerente".

Tu no te dejaste ganar poder (hiciste bien Manuel), y eso está mal, si la plaza es nuestra, la gente tiene que saber quien manda.

Pero no saben (sí lo saben aunque parecen no enterarse) que en casi todo el planeta taurino manda y mandará D. Manuel Martínez Flamarique, Manolo Chopera.

No entro en el tema económico, porque creo que durante estos años no le ha ido mal a la Comunidad. Beneficios sin arriesgar nada, ¡Que negocio!. Por último, Chopera no descarta la posibilidad de presentarse otra vez, si el pliego no es muy abusivo para su entender. Pero eso ya tendremos tiempo de comentarlo. ■

Julian Zarzosa

Nota: En el número 36 del 1º de junio de 1988, cometí un error. En la crónica "Sexta de abono" se decía que BOTE toreó en el ciclo isidril pablorromeros, tenía que decir murteiras que fue lo que toreó. Mil perdones.

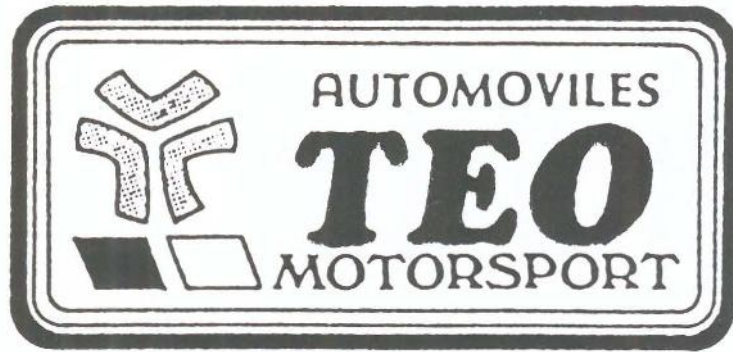

NO COMPRE UN AUTOMOVIL DE IMPORTACION
SIN ANTES VISITARNOS

200 AUTOMOVILES SEMI-NUEVOS

12 meses de garantía por escrito, piezas y mano
de obra, y se puede pasar en servicios oficiales.

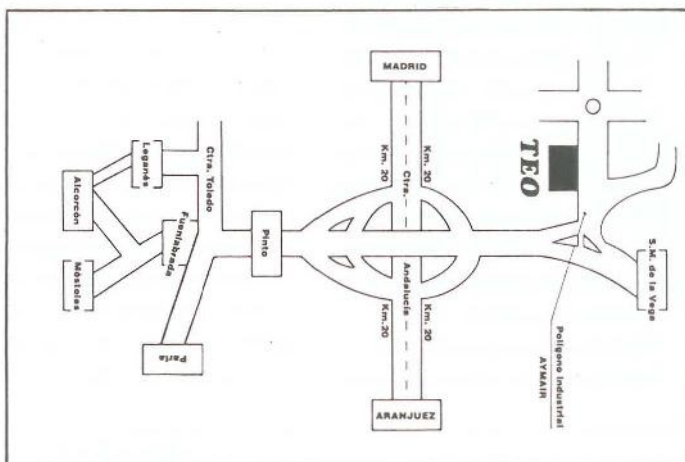
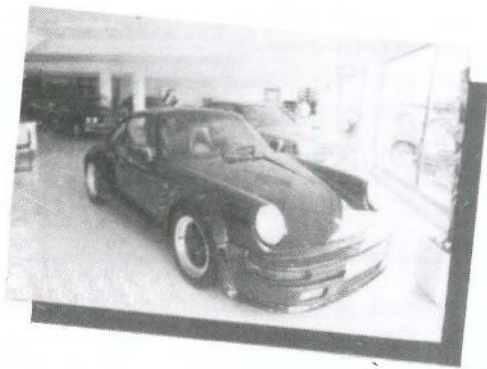

VOLVO



**POLIGONO INDUSTRIAL AYMAR,
PARCELA C-3
SAN MARTIN DE LA VEGA (MADRID)**
Telfs. (91) 691 34 47
691 30 47
691 56 86

JOSE LUIS VAZQUEZ

Poeta incansable

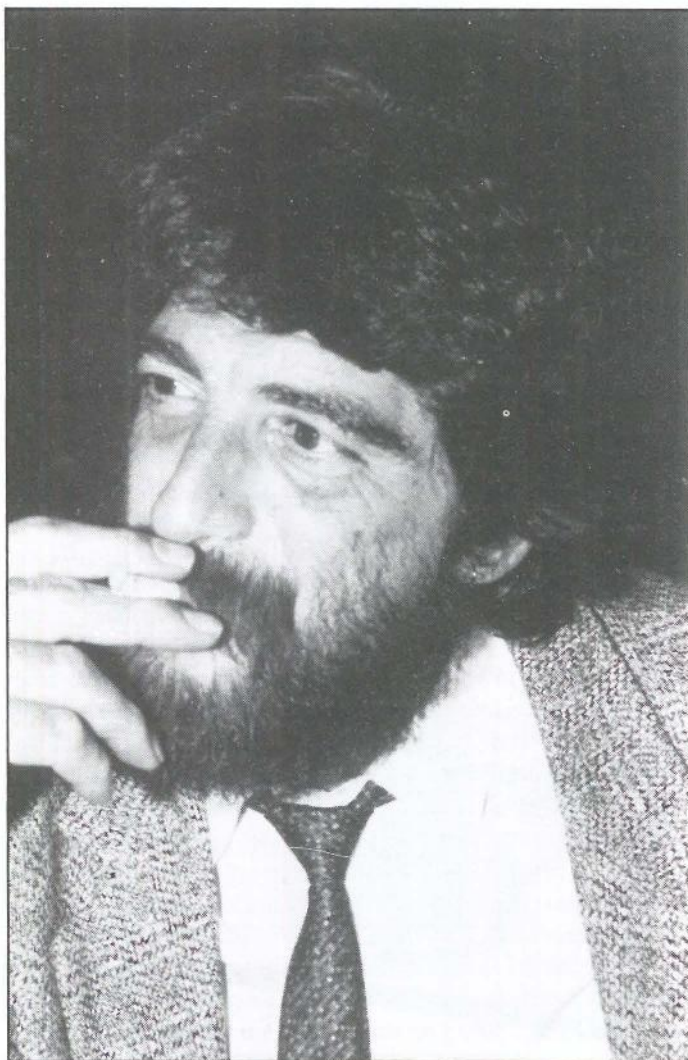

La poesía siempre llega de la mano de quien menos se espera. En Getafe hay muchos y muy buenos poetas, unos consagrados por entero a su obra; otros -los más- compartiendo la poesía con otras facetas para conseguir un equilibrio. José Luis se considera un aprendiz de poeta, un batallador en constante lucha con el pensamiento. Su nombre de guerra es Sinprofíe; su batalla, la poesía.

Nada más emprender la charla, este segoviano de cuarenta y cinco años, casado y con dos hijos, comenzó a hablar de sus dioses, de las influencias de su poesía, de los contratiempos y las alegrías de una vida repleta de curiosas anécdotas. Dotado de esa especial sensibilidad propia del poeta y de una timidez autocontrolada con el paso del tiempo, deja en cada gesto y en cada palabra algo de su poesía. Se confiesa un romántico empedernido y un extremista encantado de serlo; no concibe al ser perfecto y deja la virtud para los virtuosos.

Hijo de militar, José Luis ha recorrido media España; viajes físicos, al norte, al sur... y viajes de esos que el poeta realiza, siempre en lucha - como diría Bécquer- "con los extravagantes hijos de la fantasía". Hasta los diecisiete años, anduvo deambulando por diversos lugares de la geografía española; en Getafe lleva vi-

del siglo XIII hasta nuestros días. Posee, incluso, un curioso libro de poemas escritos por un ordenador. Le entusiasman las ediciones bilingües de poesía. Aprendió a leer y a escribir él solo y en la actualidad trabaja como abogado laboralista en Intelsa. Se confiesa encantado con su trabajo y, en la mesa del despacho tiene siempre una agenda donde anota todo tipo de curiosidades relacionadas con él.

Dos son los hechos que han influido a José en su dedicación hacia la poesía. Primeramente, el haber pasado seis largos años de su infancia en un hospital y, en segundo término, esa trayectoria de pueblo en pueblo, de ruta en ruta que le ha marcado desde muy joven. Todo ello, unido a un fuerte sentido de la independencia y la libertad, han contribuido a forjar la línea de una poesía indefinible pero precisa, una poesía que no es sino una manera de vivir y de pen-

Se confiesa un romántico empedernido y un extremista encantado de serlo; no concibe al ser perfecto y deja la virtud para los virtuosos

viendo veintisiete. Comenzó a escribir poesía a la temprana edad de los doce años. Más tarde quemaría todos los poemas, como él dice, "por desamor". Hasta el año 76, José no llegó a leer poesía."Primero el escritor ha de sacar a la luz lo que tiene de sí mismo. Después, cuando te falta esa creatividad natural, entonces, recurre a la poesía". José Luis tiene en su casa colecciones de obras literarias

sar.

Su poesía

"... Trazo mis pasos sin destino / para remover la tierra del pensamiento / donde quedarán semillas de tardes / dormidas para siempre. / En aquel ocaso de cárdenos soles, / se me perdió la pluma, / en la mar blanca de las cuartillas; / tras ella se fueron mis pensamientos / buscando un fondo de conchas rotas..."

Yo quiero comunicar mis poemas a la gente en un bis a bis; saber lo que piensan de mi poesía.
No me preocupan las ventas

("Recuerdos". Recital en El Violín 9-6-89)

Para José Luis, el poeta ha de ser fiel con el sentimiento y saber responder ante la realidad que le rodea. Asegura que nunca será maestro, pero tras sus versos se esconde algo más que la pluma de un aprendiz. Cree que en la poesía la inspiración se mezcla con el trabajo diario, y éste último se lleva la mejor parte. "Escribir es sentarte a trabajar, no son las musas. Las musas son el 2%; el 98% es trabajo". Todo es mejorable y nunca se llega a escribir el último poema. Guarda borradores de todos sus trabajos y no siente especial predilección hacia ningún tipo de métrica, combinando el verso libre con el verso rima-

do. A José Luis le gustan los retos. Quizás por ello no desprecie nunca la crítica y la opinión de los demás. "Yo quiero comunicar mis poemas a la gente en un bis a bis; saber lo que piensan de mi poesía. No me preocupan las ventas".

Recitales de poesía, conferencias y alguna que otra colaboración a nivel de centros escolares conforman su trayectoria artística y laboral. El año pasado, llevó a cabo cuatro recitales de poesía y uno de relatos, género que también cultiva y sobre el que tiene escritos unos veinticinco o treinta trabajos. José fue colaborador y, posteriormente presidente secretario, durante dos años del Ateneo de Getafe. Se considera una "agnóstico lietrario" y partidario de una ideología política que en ningún mo-

mento de su vida le ha hecho distanciarse de las personas de ideas contrarias.

José Luis forma parte de una asociación cultural, que fue la que promovió su recital del pasado día 9, La Nueva Gran Piña. Esta asociación tiene su origen en otra de características similares que se fundó allá por el año 1850 y de la que fueron socios ilustres personajes de la época, tales como Ricardo de la Vega. Para José Luis "la Nueva Gran Piña pretende ir recuperando poco a poco, y con cierto rigor científico, la historia de nuestra localidad". Funciona a modo de tertulia en la que los diez socios que hasta el momento la componen se reúnen una vez por semana. Lleva funcionando hace escasamente dos meses, pero ya hay programados proyectos tremendamente ambiciosos.

José Luis es el escribano fedatario de esta curiosa asociación, que no hace distinción de credo ni ideología política. Es la Nueva Gran Piña la que le ocupa parte del tiempo libre, además de algunas colaboraciones con el Centro Cívico del Sector III, y con Moisés Rojas, amigo suyo y pintor. Tiene varios proyectos, uno de ellos, todavía incierto con la Banda Municipal de Getafe, para el mes de octubre. En Noviembre, un recital de poesía en "Homenaje a Francisco García Pavón".

José Luis apuesta por la difusión de la poesía, y la cultura en general, en Getafe. Cree que está muy repartida, a nivel

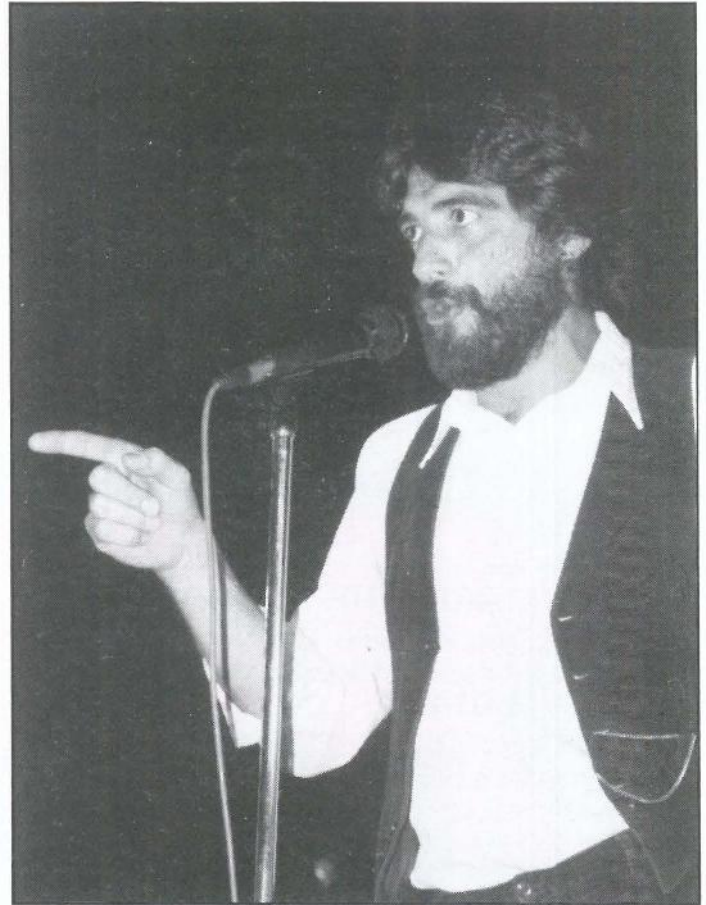

de grupos, y así es algo difícil llevar a cabo una buena política unitaria.

Viajero incansable, poeta de caminos sin fronteras. Sus dioses son Jesucristo -como hombre-, Ghandi y Che Guevara. Sus poetas, Miguel Hernández, Lorca, Alberti... Al final del camino siempre está la respuesta, pero José Luis continúa buscando "un fondo de conchas rotas" para su poesía... ■

Manuela Ortiz

...
**Trazo mis pasos
sin destino/
para remover la
tierra del
pensamiento/
donde quedarán
semillas de
tardes/
dormidas para
siempre/
En aquel ocaso
de cárdenos
soles,/**
**se me perdió
la pluma,/**
**en la mar
blanca de las
cuartillas;/...**
"RECUERDOS"

GENEALOGIA Y HERALDICA Zuñiga



De Navarra. Su primitivo solar radicó en la villa de Zuñiga, cuyo nombre tomó, del partido de Estella. Entroncaron con los Manso, apellidándose Manso de Zuñiga. Pasaron a Castilla, donde ostentaron los títulos de Marqueses de Baidés, Conde de Pedrosa, etc. Una rama muy importante se trasladó a Chile. Alonso Ortíz de Zuñiga era Regidor de la ciudad de Santiago en 1579.

ARMAS

De plata, con una banda de sable y bordura de gules con una cadena de oro.

FARMACIAS DE GUARDIA

(la que consta en primer lugar permanece abierta durante todo el día, la segunda cierra a las 10 de la noche)

- Día 22 C/ Córdoba, 2 y C/ Madrid, 48
- Día 23 Avda. de Los Angeles, 47 y C/ Madrid, 40
- Día 24 C/ Serranillos, 19 y C/ Murcia, 6
- Día 25 C/ General Pingarrón, 9 y C/ Granada, 3
- Día 26 C/ Aragón, 34 y C/ Perales, 11 (zona Juan de la Cierva)
- Día 27 C/ Alonso de Mendoza, 24 y Pza. de La Constitución, 10
- Día 28 C/ Jiménez Iglesias, 1 y C/ Zaragoza, 12

TELEFONOS DE INTERES

- Ayuntamiento: 695-03-04
- Policía Nacional: 695-80-44
- Policía Municipal: 681-33-62
- Protección Civil: 695-60-47
- Bomberos: 696-07-08
- Correos y Telégrafos: 695-47-17
- Juzgado nº1: 682-98-17
- Juzgado nº2: 682-03-13
- RENFE: 695-82-94
- Autobuses Urb. del SUR: 695-24-70

CRUCIGRAMA

HORIZONTALES: 1. Chistes visualizados. 2. Vocal débil. Ninfas de los bosques. - 3. Mil ciento dos. Brilla. 4. Apócope de malo. Recipiente para cocinar. - 5. Existe. Hueso de la cadera. Símbolo del nepotismo. - 6. Nombre de David Selby en la serie televisiva "Falcon Crest". Cifra romana. - 7. Símbolo del azufre. Al revés, condimento. Siglas de un organismo internacional. - 8. Punto cardinal. Al revés, hurte con engaño. - 9. Apellido de un cantante. Símbolo de un gas abundante.

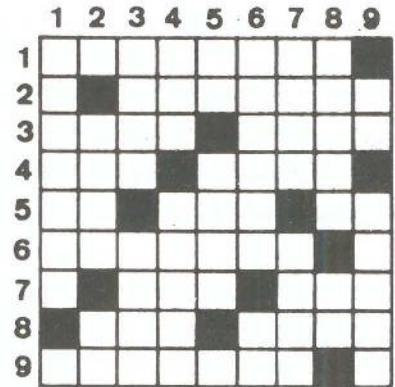

VERTICALES: 1. Humorista. Vocal fuerte. - 2. Símbolo del potasio. Por poco. Consonante repetida. - 3. Concejal. Sociedad recreativa. - 4. Prefijo que significa tres. Nombre de una actriz. - 5. Ciento uno. Escuchabas. Matrícula de un coche europeo. - 6. Encontrar. Preposición. - 7. Al revés, frota una cosa con otra. Amanse. - 8. Extraen la humedad. Conjunción copulativa. - 9. Pronombre reflexivo. Personaje de Disney.

SOLUCION AL CRUCIGRAMA DEL Nº ANTERIOR

HORIZONTALES: 1. Severiano.-2. Oses. opeT.-3. Nt. Te. Ana.-4. Neceser. L.-5. Y. Oferta.-6. Ama. Aeta.-7. Sting. noS.-8. Ee. Ion. rl.-9. Amia. Agar.
VERTICALES: 1. Sonny. Sea.-2. Este. ateM.-3. Ve. Comí. I.-4. Estafanía.-5. R. Ese. Go.-6. lo. Era. Na.-7. Aparten. G.-8. Non. Atora.-9. otaL. Asir.

SOLUCION A LA SOPA DE LETRAS



Localizar los nombres de 12 objetos de escritorio



CENTRO MEDICO "MABHAKTI"

(EL SISTEMA DE TRATAMIENTO MAS COMPLETO DE LA MEDICINA ORIENTAL)

ACUPUNTURA, MASAJE MEDICO Y DEPORTIVO, MEDICINA NATURAL, HOMEOPATIA, REHABILITACION, OBESIDAD, TRATAMIENTOS PREVENTIVOS DE LA VEJEZ, MACROBIOTICA, SEXOLOGIA, RECUPERACION FISICA, PREPARACION AL PARTO SIN DOLOR, CON EL MAS MODERNO Y EFICAZ DIAGNOSTICO ELECTRONICO DE LA MEDICINA ORIENTAL Y EL METODO MAS COMPLETO DE ADELGAZAMIENTO.

Avda. Gibraltar, 2, 1º B GETAFE

PREVIA PETICION DE HORA AL 681 93 19

En la zona Sur

SU HIPER

Muy cerca de Vd.

Abierto
de Lunes a Sábado,
de 10 a 22 horas.
Parking.

HIPERMERCADO
ALCAMPO
Fulminamos los precios.

GETAFE 3
Centro Comercial
Sector III

GRUPO DOCA

INDUSTRIAS DE MECANIZADO RECTIFICADO CROMADO DURO

