

GETAFE EXPRES

Director: Gustavo Jerez Alarnes

Número 38 - 15 de junio de 1.989

30 ptas

Semanario Informativo

Ruiz Mateos camino de Getafe

"Quiero invertir aquí"

* SOLANA, PECES BARBA,
LEGUINA, MANGADA...
PIDEN "LA VEZ"
PARA VISITAR
LA UNIVERSIDAD



GALLEGO & REY

HORNO DE LEÑA

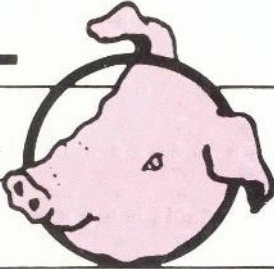
EL TOSTON N

CAFETERIA • RESTAURANTE

- **BODAS**
 - **COMUNIONES**
 - **BANQUETES**
 - **REUNIONES DE EMPRESA**

Cena-Espectáculo: **VIERNES Y SABADOS**

Carretera de Madrid-Toledo, Km. 9,300 • Apartado de Correos 158
Teléfono 682 82 62 - Extensión 247

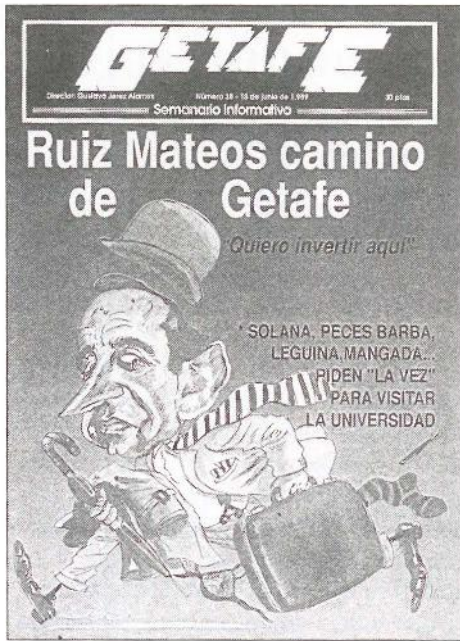

ENTREVISTA CON RUIZ MATEOS DESDE LA CLANDESTINIDAD

Getafe Expres ha logrado entrevistar al empresario jerezano perseguido por la justicia desde el pasado 3 de mayo. Ruiz Mateos ha afirmado que tiene la intención de estudiar las posibilidades de invertir en Getafe.

(pags.11-13)

SOLANA POR PRIMERA VEZ EN LA UNIVERSIDAD



El Ministro de Educación y Ciencia, Javier Solana, visitó, a una semana vista de la celebración de las elecciones al Parlamento Europeo, la Universidad Carlos III. Esta es la primera visita del Ministro al campus de Getafe.

(pag. 15)

GETAFE EXPRES agradece a Gallego & Rey a Diario 16 la amabilidad demostrada con esta publicación. El dibujo de portada ha sido realizado por Gallego & Rey y fue publicado en el dominical de Diario 16.

EL GETAFE C.F. EN TIERRA DE NADIE

La oposición al actual presidente del Getafe C.F., Antonio de Miguel, ha solicitado el cese de la actual Junta Directiva y la formación de una Junta Gestora. La inminencia de las fechas veraniegas pone en peligro la planificación de la próxima temporada.

(Estadio Expres)

I N D I C E	
¡Qué país!	5
Desde la tarima	6
Editorial	7
Local	9-17
Entrevista	11-13
Su turno	18
Pueblos	21
Economía	22-24
Agenda económica	25
Deportes	27-35
Reportaje	37-39
Cultura	41
Agenda Cultural	42-43
Memorias Getafenses	44
Toros	46
Estilo Expres	48-49
Ocio	50

CURSOS DE INFORMATICA

OPEN ACCESS II OFIMATICA BASIC

SOMOS ESPECIALISTAS EN RESOLVER SUS PROBLEMAS DE GESTION
ADAPTANDOLOS A LA SOLUCION INFORMATICA QUE PRECISE.

¡CONOZCANOS!



Somos concesionarios oficiales de las más prestigiosas marcas de ordenadores profesionales. Le asesoramos en la elección del equipo informático que mejor se adapte a las necesidades de su empresa.

Tenemos una amplia selección de los mejores modelos disponibles en el mercado. Le instalamos, formamos y mantenemos la solución informática que a usted le hace falta.

SELECCIONE ENTRE:

Tandon

Bondwell

AMSTRAD

IBM

¡CONOZCANOS ESTAMOS MUY CERCA DE USTED!

SERINMO
S.A.

CENTRO DE ESTUDIOS INFORMATICOS

Av. Portugal, 10
614 07 65
MOSTOLES

SERIN 
CENTRO DE INFORMATICA

Terreros, 2
691 36 16
PINTO

SERGE, S.A.

SERVICIOS INFORMATICOS

Magdalena, 8
682 71 28 696 91 85
GETAFE

Los impuestos imponen

Acongojao que ha "dejao a to er país" el gobernador del Banco de España con las últimas declaraciones realizadas en "El País". El Sr. Mariano Rubio ha dicho que "no es el momento adecuado para bajar los impuestos", El señor Rubio, que es más bien canoso, ha asombrado a medio país que en ningún momento tenía pensado que existiera la posibilidad de pagar menos impuestos, lo que no ha dicho el gobernador de España es cuándo va a ser el momento adecuado para bajar los impuestos. A más de uno se le ha oído decir: "si mientras no los suban no vamos mal".

Profesionales afines al Banco de España han asegurado que "los impuestos nos vienen impuestos y es una imposición, y si alguien no los pone que se le impongan las consecuencias".



"Bolando en bolas", un nuevo hotel

El primer hotel nudista de nuestro país que se abrirá en Almería tiene la mayoría de las plazas reservadas de antemano. La mayoría de los políticos han reservado plaza en el innovador hotel que en ningún momento está dispuesto a exhibir las vergüenzas de quienes no las tienen. Algunos políticos han asegurado a este semanario que "se sienten muy satisfechos con la idea, ya que es la única oportunidad que tenemos de mostrarnos al desnudo, tal cual".

El nuevo hotel, que todavía no tiene nombre, podría denominarse "Bolando en bolas", un nombre sugerente y "sin ninguna intención secundaria".



Una de chinos

Según ha podido saber este semanario las distintas formaciones políticas decidieron jugarse a los chinos su participación en TVE durante la campaña electoral. Sin embargo, un partido de la oposición acusó a la principal fuerza política de haber hecho trampas al jugar con un chino de más. Un representante de la oposición ha asegurado que "la cuestión es bastante seria, no está la cosa como para malgastar los chinos".



MECANIZACIONES EN GENERAL
ESTAMPACIONES Y UTILLAJE
CALEFACCION

INDUSTRIAS

CEL

FABRICADOS

LEMA

APARATOS PARA IMPERMEABILIZACIONES

C/ Impresores, 38
28906 GETAFE (Madrid)

Tels.: 695 99 71
695 60 07

Desde
la tarima

“El transfugismo político”

 Jesús C. Esteban Pérez

En estos días estamos viviendo un quebranto de la imagen de la política y de los políticos a los ojos del ciudadano. No debemos olvidar que hemos entrado en campaña electoral y que esta es siempre una ocasión propicia para que aparezcan asuntos más o menos sucios y armas más burdas que las habituales. Pero sería injusto y además irreal, generalizar a toda la clase política las sucias maniobras protagonizadas por unos pocos.

"Hay personajes que estaban en la Banca o la empresa privada, cuando sus orígenes ideológicos eran contrarios a esos mundos"

A la política se llega con la intención de ejercerla de diferentes modos, por vocación, ambición... Y de esto hay muestras recientes. En su historia hay conductas admirables y personajes de gran relieve intelectual y moral, que incluso, se han arruinado con el ejercicio de la política, porque no fueron beneficiarios de ella ni jamás los intentaron. No se me olvida la frase de un conocido político que me decía: "gracias a la política, soy cada día menos rico".

Pero también hay personajes que gracias a la política han hecho grandes carreras económicas y/o profesionales; hay personajes que estaban en la Banca o la empresa privada, cuando sus orígenes ideológicos eran contrarios a esos mundos.

Sin embargo, la gente ve como vivían antes estos personajes y como viven ahora, y la gente sabe también lo que predicaban y lo que ahora ejercen. No deberíamos olvidar como empezó esto del TRANSFUGUISMO POLI-

TICO, y su origen hay que situarlo en el pacto entre Coalición Gallega y el PSOE en Galicia, donde el Sr. González Laxe arrebató el gobierno de la Comunidad a A.P. gracias a los "votos robados" a esta formación por el Sr. Barrero y otros. Pero aquello era justificable, aquello era honorable, ... Y el PSOE estaba encantado con maniobras sucias porque les proporcionaba gobiernos que no habían podido lograr democráticamente en las urnas.

Y luego, cuando pueden perderlo en otros sitios, sin que se usen votos de nadie, solo por PACTOS LICITOS entre formaciones que se presentaron ante las elecciones y obtuvieron unos resultados concretos, comienzan a hacer maniobras amorales, intentan "comprar" a concejales en el Ayuntamiento de Madrid, porque yo me pregunto: ¿existe diferencia entre comprar por dinero o por el ofrecimiento de participar en el Gobierno de turno con un puesto de gran relevancia y, siguiendo el axioma de "divide y vencerás", se cubren las espaldas en la Comunidad de Madrid y de pronto aparece algo llamado PRIM, también resultante de los votos de AP, y ahora se quieren mantener en contra de la mayoría de los madrileños que votaron otras alternativas como AP y CDS, con algo "robado" y cuyo origen, para mí, apunta claramente al interés del PSOE.

¿Quién empezó todo esto?, ¿quién ha propiciado que este germen crezca?, ¿quién se está beneficiando de esta situación?, ¿quién hace ahora campaña de desprestigio, cuando antes intentaba justificar todo? Yo creo que todos sabemos quién es.

Hay una realidad indestructible, y es que la Democracia se dotó de mecanismos útiles para solucionar estos problemas, y si no es así, ha sido por el bloqueo de la máquina socialista en las investigaciones parlamentarias, como la negativa a una investigación sobre el proceso de reprivatización de RUMASA, el del espionaje a partidos políticos a través de escuchas telefónicas, el bloqueo de las investigaciones de la Comisión sobre el tráfico de

influencias, y los procedimientos usados para subvertir la voluntad de los electores facilitando el llamado transfugismo, etc.

Nosotros desde el PARTIDO POPULAR hemos sido siempre fieles a los principios de la ética política, no hemos "robado" gobiernos en ninguna administración, no hemos utilizado los votos de algunos escapados de otras listas para obtener mayorías, no hemos ofrecido este o aquel puesto para que algún cargo político abandone su origen y apoye otra cosa, y, por si esta práctica no fuera suficiente demostración, hemos sido los únicos que hemos creado una Comisión interna de investigación de responsabilidades, hemos instado a la reforma de

"No deberíamos olvidar como empezó esto del transfugismo político, y sus origen hay que situarlo en el pacto entre Coalición Gallega y el PSOE en Galicia"

la Ley Electoral, o al pacto entre políticos, en el Ayuntamiento de Getafe el Grupo Popular presentó el día 1 de Junio una moción al respecto donde no fue capaz de mojar el Gobierno socialista; hemos manifestado nuestro interés en que exista ya en el Congreso un Comité de Ética al estilo del que existe en Estados Unidos. Solo cabe esperar que el pueblo con su intuición diferencie las actitudes políticas de cada uno, porque no se puede estar engañando a los ciudadanos permanentemente. ■

Jesús C. Esteban Pérez es Presidente Local del Partido Popular

**GETAFE
EXPRES**

Director:
Gustavo Jerez Alarnes

Redactores:
Manuela Ortiz,
Soledad Galiana,
Esther García,
Marcial Donado,
Andrés Diez,
José Antonio Jimenez,
Miguel Martín,
Ana Mª Salamanca,
Raul Castillo

Diseño y Montaje:
Mª Angeles G. Cubas

Dibujante:
Jesús Ramos

Fotografía:
Miguel Martín

**Redacción, Publicidad
y Administración:**

C/ Cuestas Bajas, 11-1º
28901 Getafe
MADRID

Teléfono: 682 58 64
Depósito Legal:
M.41.151-1987

SU TURNO



682 58 64

Los políticos a la universidad

Durante los últimos días y coincidiendo con pleno periodo de campaña electoral, la Universidad Carlos III ha adquirido un especial protagonismo. Junto a los habituales (Joaquín Leguina, Eduardo Mangada, Jaime Lissavetsky...) se unieron los "excepcionales", es de suponer que los de las grandes ocasiones (Javier Solana, Gregorio Peces Barba), "excepcionales"

porque no es habitual que el Ministro de Educación y Ciencia visite el campus de Getafe y en otras ocasiones han sido representantes de la mencionada cartera ministerial los que han acudido representando a la administración central.

Pero si la visita del ministro crea precedente por inhabitual, de inverosímil se puede calificar la visita del ex-presidente del Congreso de los Diputados al día siguiente de que se produjera la del ministro. Es normal e incluso elogiabile que el futuro Rector de la Universidad visite las obras de la misma pero es criticable el hecho de que lo haga a una semana vista de la celebración de las elecciones al Parlamento Europeo y a la mañana siguiente de que lo hiciera el ministro.

Cierto es que todo el esfuerzo que se haga para reforzar y solidificar los cimientos de la nueva Universidad serán pocos, pero no es menos cierto que ese esfuerzo e interés ha de mantenerse constantemente, haya o no elecciones. En ocasiones ha dado la sensación de que los gobiernos municipales y autonómicos han tenido que luchar con el central para la consecución del logro y que este se mantenga si no alejado del proyecto si al menos "aséptico" ante el mismo.

Y es que lo que no había ocurrido en 20 meses ha ocurrido y se ha repetido en dos días y en plena campaña electoral. Puede que los señores Solana y Peces Barba no hayan querido restarse protagonismo y han preferido realizar la visita por separado y con un margen de 24 horas.

Se habla, y las dos personalidades han hecho hincapié en ello, de la calidad de la futura Universidad, de su innovismo y de su modernidad, pero la calidad se engendra desde los orígenes, con dedicación y la aportación de recursos, las visitas relámpago y esporádicas pueden que, a la hora de la verdad, resulten poco efectivas.

Es de esperar que ahora que algunos más conocen la Universidad, ésta, con más motivos, salga adelante. ■

UNIVERSIDAD SUE
CARLOS III



PORQUE SOMOS UN
PARTIDO EXCELENTE
POR QUE SOMOS UN
PARTIDO EXCELENTE
PORQUE SOMOS UN
PARTIDO EXCELENTEEE.
Y SIEMPRE LO
SERE...

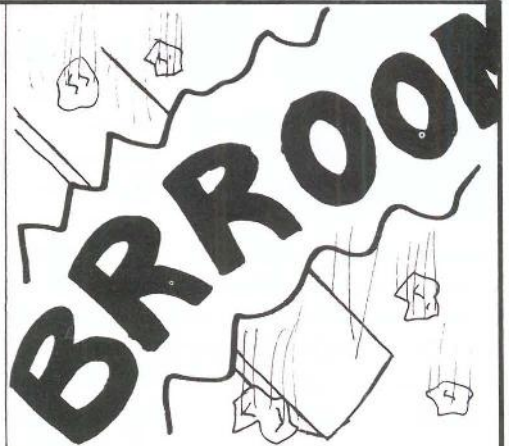

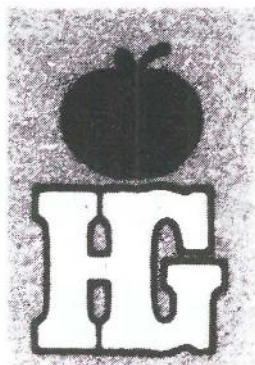

HIPER GETAFE, S.A.

EN EL CORAZON DE GETAFE

Nuestra afición

LA VENTA

Su mejor inversión

COMPRAR EN HIPER GETAFE

COMPRUEBELO USTED MISMO

Aparcamiento gratuito 1.º sótano

Calle Madrid, 117
Teléfonos 695 68 64 - 695 68 95
28903 GETAFE (Madrid)

La huelga del transporte público hizo que miles de personas no pudieran desplazarse a Madrid

Getafe quedó incomunicado

Getafe quedó totalmente incomunicado el pasado viernes, día 9, al no poder cumplir RENFE los servicios mínimos como consecuencia del boicot que sufrió la red eléctrica de la línea Parla-Atocha. Miles de personas no pudieron desplazarse a los lugares de trabajo o estudios, lo que hizo que Getafe presentará un aspecto festivo, al aparecer sus calles llenas de gente.

El boicot de la línea ferroviaria y los piquetes que se formaron en la carretera de Toledo, a la altura de Aris-train, motivaron un espectacular atasco en la nacional 401 que llegó a prolongarse hasta el término municipal de Parla, la larga caravana de coches que se amontonaron en esta carretera llegó a alcanzar una longitud que sobrepasaba los 20 Kms. Estas circunstancias hicieron que miles de personas que diariamente se desplazan a la capital con la intención de acudir al centro de trabajo o estudios no pudieran hacerlo en esta ocasión, al quedar Getafe totalmente incomunicado con la capital. La ausencia de servicios mínimos en RENFE y la huelga de Autobuses Urbanos del Sur, única que cubre el trayecto Getafe-Madrid por carretera, no dejó opción a los viajeros. La línea de RENFE que cubre el trayecto Parla-Atocha fue boicoteada a las 5:30 de la mañana, al ser cortados los cables que abastecen el fluido eléctrico de la línea. El corte se produjo en el madrileño barrio de Villaverde y provocó que durante

la mitad del día no pudiera circular ningún tren por esta línea.

La segunda jornada completa de huelga en el transporte público, unida a los paros parciales que se han venido produciendo en RENFE, y a las intermitentes jornadas de huelga que se llevan a cabo en Autobuses Urbanos del Sur, están provocando reacciones negativas entre los usuarios que se están viendo seriamente perjudicados como consecuencia de estas reivindicaciones.

La del pasado viernes, sin embargo, fue la jornada más violenta y la que más afectó al usuario, al no cumplirse los servicios mínimos de RENFE.

La empresa ferroviaria ha procedido a la apertura de expedientes, la situación entre empresa y trabajadores continúa manteniéndose en un punto altamente delicado. Getafe y Parla están siendo las localidades más afectadas por las huelgas del transporte público como consecuencia del conflicto existente entre trabajadores y empresa en la sociedad que mantiene el monopolio, en estas localidades, del transporte a Madrid.

EL VISOR

Timan 300.000 pts. utilizando el timo de la estampita

De nuevo el timo de la estampita se ha cobrado víctimas en nuestra localidad, pese a las advertencias realizadas por la policía y la antigüedad del famoso timo. En esta ocasión la víctima perdió 300.000 pesetas y además obsequió a los timadores con la pulsera anti-

reumática, según han declarado fuentes policiales a GETAFE EXPRES. Este suceso se une a los que hace un mes les contaba este semanario y hace que en menos de 30 días se hayan estafado casi un millón de pesetas utilizando el conocido "timo de la estampita".

El PP solicita mayores inversiones para mejorar los accesos a Madrid

La solicitud de aumentar las inversiones para mejorar los accesos a Madrid realizada por el Partido Popular podría ser una de las soluciones al complejo problema de la circulación que sufre Getafe. El Grupo Popular, que pretende llevar la propuesta al Congreso de los diputados, ha solicitado que a los 70.000 millones de pesetas presupuestados en un principio para los "planes de

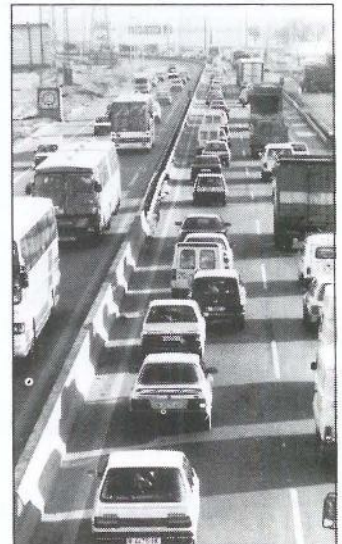

acceso a Madrid" se sumen otros 68.950.

El partido socialista suspende mitin porque no va nadie

La inexistencia de público en uno de los mítines que el PSOE intentó celebrar en nuestra localidad hizo que este tuviera que suspenderse y que el acto se limitara a la actuación de una orquesta contratada para amenizar el acto. El mitin debería de haberse celebrado el pasado día 7, y en él estaba previsto que interviniera el alcalde de la localidad, Pedro Castro. Ante la escasez de

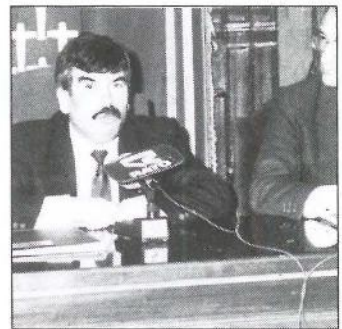

público la orquesta comenzó a actuar con la intención de que la gente fuera amontonándose poco a poco junto al escenario, cosa que no ocurrió, ante lo cual tuvo que suspenderse el acto.

SI QUIERE UN SERVICIO RENTABLE y EFICAZ

¡CONFIE EN NOSOTROS!

- Limpieza de todo tipo de superficies:

- OFICINAS

- LOCALES

- NAVES INDUSTRIALES

- HOSPITALES

- COLEGIOS

- BANCOS, COMUNIDADES, ETC.

- Servicio de abrillantado y cristalizado de suelos

- Lavado de entelados y moquetas, etc...

— *Disponemos de los sistemas y maquinaria más modernos para facilitarles un servicio especializado y de total garantía.*

PRESUPUESTOS SIN COMPROMISO

SERVICIO DE LIMPIEZAS

PATENA, S.A

Avda. Orellana, 12, 1.º C - LEGANES (Madrid)

Teléfono: **693 18 87**

Ruiz Mateos habla desde la clandestinidad con GETAFE EXPRES

“Y todo por darle un ‘soplamos’ al Boyer”

Como ya les adelantábamos la semana pasada GETAFE EXPRES contactó el pasado día 9 con José María Ruiz Mateos, el empresario jerezano se encuentra en paradero

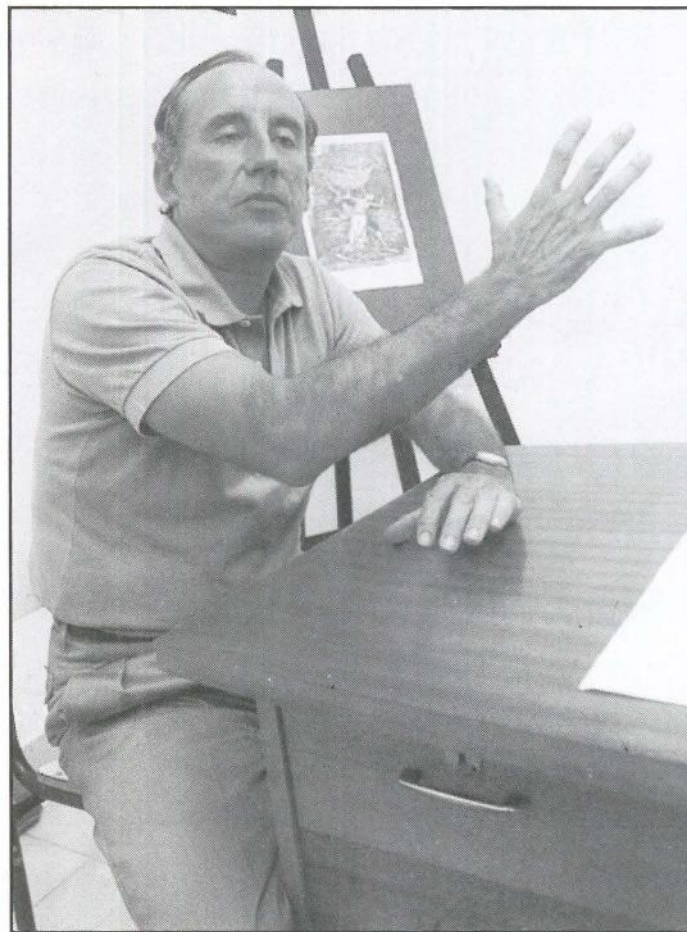

desconocido y es buscado por la policía desde el pasado 3 de mayo. Ruiz Mateos aseguró estar hablando desde el teléfono de un vehículo mientras recorría las carreteras de la Comunidad Catalana.

El le ha pegado a Boyer, su hija le ha metido “un tartazo” a Isabel Preysler, un hijo suyo coincidió en un restaurante con Rosa Conde y al acercarse a ella le regaló un ejemplar del libro que trata sobre los 25 años de RUMASA, otro de sus hijos le llamó “chorizo” a Carlos Solchaga en un restaurante. José María Ruiz Mateos y su familia se han propuesto y han emprendido el camino de la venganza, la venganza hacia

quienes consideran que han sido los responsables de la caída de RUMASA y la consiguiente desgracia de la familia. Ahora, escondido y eludiendo

a la policía, el empresario jerezano se ha lamentado desde su escondite ante GETAFE EXPRES de la situación por la que está atrevesando y todo, dice, “por darle un soplamos al

Boyer”.

Pero sin duda alguna los episodios más “fuertes” de su fuga los ha protagonizado durante el periodo de campaña electoral. La esperpéntica situación llegó a su punto cumbre cuando Ruiz Mateos se hizo, disfrazado, una fotografía al lado de Carlos Solchaga e incluso, al parecer, le firmó un autógrafo el Ministro cuya dedicatoria rezaba: “para José María”.

La felliniana situación está asombrando y siendo objeto

Una vez más España vuelve a ser especialmente peculiar, si bien conservando el marcado acento mediterráneo que caracteriza a nuestro país

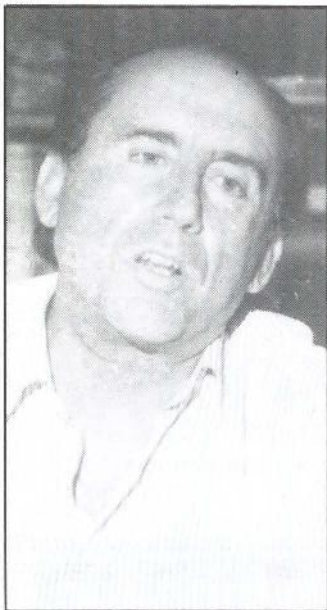

de mofa en la práctica totalidad del país que ya no sabe que pensar, la policía y el propio gobierno están quedando en una situación mas que delicada, Ruiz Mateos ha declarado a este semanario que "no saben lo que tienen que hacer, están perdidos".

Tiene razón el Sr. Morán cuando asegura que en todos los países se presentan candidaturas excéntricas. El caso italiano, con Cicciolina, es un buen exponente. Pero Cicciolina no hizo campaña desde la clandestinidad, ni era perseguida por la justicia. Una vez más España vuelve a ser especialmente peculiar, si bien conservando el marcado acento mediterráneo que caracteriza a nuestro país.

Ruiz Mateos se está burlando

La felliniana situación está asombrando y siendo objeto de mofa en la práctica totalidad del país que ya no sabe que pensar

RUIZ MATEOS

Si bien la voz se escuchaba con nitidez, un pitido intermitente se entrometía en la conversación, en ocasiones la voz del empresario jerezano se perdía en la lejanía pero rápidamente retornaba la calidad al sonido. GETAFE EXPRES había gestionado una entrevista con Ruiz Mateos, pero la condición de fugado del empresario hizo que esta tuviera que ser realizada por teléfono, el propio empresario aseguró que llamaba desde un vehículo que circulaba por las carreteras de Cataluña.

"A pesar de que he sido la víctima propiciatoria más alimentada y más sufrida de la democracia española sigo siendo muy demócrata"

¿En que punto de la Comunidad Catalana se encuentra exactamente?

Estoy atravesando toda la comunidad, me voy cruzando con los compañeros policías que pasan a mi lado.

Va a dejar en mal lugar a la policía

Yo no estoy tomando medidas excepcionales para que no me cojan, pero de momento no me voy a entregar, si me quieren me tendrán que coger. El gobierno no tiene ni idea de lo que tiene que hacer. Pero no es normal que me esté ocurriendo todo esto solo por haberle dado un "soplamos" a Bo-

yer.

¿No se está arriesgando demasiado?

La verdad es que me estoy moviendo con tranquilidad, ayer mismo (día 8) estuve haciéndome unas fotos delante de la cárcel central de La Coruña, aquello estaba lleno de policías que pasaban continuamente a mi lado. Estuvo muy bien, creo que van a quedar unas fotos bastante majas (fotografías que aparecieron publicadas a los dos días en el diario "La Voz de Galicia").

¿Lo de las elecciones es más bien simbólico o piensa que

va a sacar un escaño?

Estoy convencido de que voy a sacar un escaño, no me cabe la menor duda. Claro que siempre hay que contar con las manipulaciones que se realicen a la hora del recuento...

Se refiere a un posible "pucherazo" del partido socialista

No me extrañaría en absoluto ¿sabe?, si no se manipulan los resultados no me cabe la menor duda de que obtendré un escaño. Y fíjese con que medios, no como los que tiene el partido socialista porque eso de que se ha gastado



1.200 millones de pesetas en esta campaña es mentira, se ha gastado muchos más.

¿Qué papel haría José María Ruiz Mateos en el Parlamento Europeo?

En Europa hay que reconverter, hay que renegociar y ¿quiénes son los más indicados para eso?, ¿quiénes son los expertos y los especialistas?, son los empresarios, los hombres de negocios, los mercaderes si quiere, utilizando una palabra más peyorativa, están por encima de los intelectuales. España está pagando factura por la forma de entrar en la Comunidad Europea.

Además yo he demostrado garra, coraje, guerra, espíritu

de guerrilla, de lucha, de combate, de sacrificio y de abnegación y de entrega, lo he demostrado durante estos 6 años defendiendo mi causa y he tenido interés.

Parece estar convencido de que hay un número importante de personas que confían en usted

Pido a los españoles que tengan confianza, que sobre la expectativa de los hechos que se han vivido pongan en mi su confianza que con seguridad me romperé la crisma por los intereses de España.

Al menos protagonismo si que está adquiriendo

A pesar de que he sido la

víctima propiciatoria más alimentada y más sufrida de la democracia española sigo siendo muy demócrata y respeto el deseo de la mayoría de los españoles.

¿Ha visitado Getafe en alguna ocasión?

Sí, sí he estado en Getafe y me gustaría volver allí, es más, me gustaría ver y comprobar las posibilidades de invertir en esta localidad.

Al final aparecerá en Lepe

No, Lepe es un pueblo bonito y acogedor a cuyos habitantes estimo bastante, pero de momento no tengo la intención de ir allí.

G.J.

El vehículo lleva incorporado una minúscula cámara de televisión que graba las matrículas de los coches que le siguen en un monitor que lleva oculta en la guantera del automóvil

de los dispositivos policiales, no en balde aseguraba a GETAFE EXPRES que llamaba "desde un coche mientras me voy cruzando con las patrullas policiales".

El teléfono del vehículo del empresario cuenta con un distorsionador de voz que hace que un ordenador de la NASA tarde seis meses en hacer inteligible un solo minuto de conversación. Además el vehículo lleva incorporado una minúscula cámara de televisión que graba las matrículas de los coches que le siguen en un monitor que lleva oculta en la guantera del automóvil.

Al cierre de este número el empresario se mantenía en paradero desconocido y aseguraba que "si me quieren me tendrán que encontrar". No obstante cabe la posibilidad de que se entregue una vez que pasen los comicios electorales, siempre en el caso de que antes no sea hallado por los efectivos policiales.

El caso RUMASA es uno de los asuntos menos esclarecidos que existen en nuestro país y hasta el momento no parece que exista un especial interés por parte de la administración central para profundizar en los pormenores de la expropiación y posterior reprivatización del holding. ■

Gustavo Jerez



SI TE GUSTAN LAS CARRERAS, PRUEBALAS.

OBJETIVO 4 X 4

*te ofrece la oportunidad de entrar
en el mundo de las carreras.*

*Como piloto, copiloto
o de simple observador. Con o sin coche.*

*Nosotros te informamos y
orientamos y si te animas te formamos
como piloto o copiloto,
preparamos tu Patrol -5 niveles a elegir-
y te apoyamos con asistencia
mecánica y logística.*

Si te gustan las carreras, pruébalas.

OBJETIVO
4x4

Centro de información y formación
Villarroel, 191 bajos B / Tel. (93) 410 78 52
08036 Barcelona / Apartado de Correos 1111

con el patrocinio de



SAN MARCOS MOTOR, S.A.

POLIGONO INDUSTRIAL «SAN MARCOS»
CALLE MARCONI

TELEF. 682 42 62
28906 GETAFE (MADRID)



Joaquín Leguina, Javier Solana y Pedro Castro cambian impresiones sobre el ritmo de las obras.

Las cifras de la memoria no coinciden con las de la Consejería de Política Territorial

El Ministro de Educación visita por primera vez la Universidad

Javier Solana, Ministro de Educación y Ciencia, visitó por primera vez y a falta de una semana para que se celebraran las elecciones al Parlamento Europeo la Universidad Carlos III. Al día siguiente de que lo hiciera el ministro realizó la misma operación el ex-presidente del Congreso de los Diputados, Gregorio Peces-Barba. Ambos afirmaron que el próximo curso comenzarán las clases de Derecho.

Gregorio Peces-Barba, rector "provisional" de la Universidad Carlos III, realizó su visita 24 horas después de que lo hiciera el Ministro de Educación y Ciencia, Javier Solana. El Ministro, acompañado del presidente de la Comunidad Autónoma de Madrid, Joaquín Leguina, el Consejero de Política Territorial de la Comunidad, Eduardo Mangada y el Consejero de Educación, Jaime Lissavetsky, recorrió las obras del campus de Getafe y se mostró satisfecho con el ritmo de estas, lo cual le indujo a afirmar que el próximo curso comenzarán las clases de Derecho.

Gregorio Peces-Barba realizó la misma afir-

mación y aseguró que el comienzo de las clases de Empresariales se retrasarán con la intención de "asegurar la calidad de estas".

El Ministro de Educación y Ciencia, que visitaba por primera vez las obras, aseveró que la Universidad Carlos III "está contemplada como una Universidad de la máxima y más alta calidad de todas la universidades que en este momento existen en el país". Javier Solana visitó todos los pabellones e incidió reiteradamente en el aspecto cualitativo de la nueva Universidad, refiriéndose siempre a los dos campus (Getafe y Leganés).

El Ministro llegó a asegurar que "será la obsesión del Ministerio hacer aquí una gran Universidad" y situó el futuro ratio de la nueva universidad en 1 profesor por cada 22 alumnos, cifra que dada la actual masificación de las distintas facultades del país es difícilmente alcanzable, además Javier Solana afirmó que "será una Universidad para todo el país". Por su parte Gregorio Peces-Barba llegó a afirmar que cada alumno de Derecho tendrá a lo largo de todo el curso un profesor-tutor para el solo.

Tanto el Ministro como el ex-presidente del Congreso de los Diputados incidieron en el carácter científico e innovador que tendrá el nuevo campus. De esta forma afirmaron que se realizarán Institutos de Investigación y Master a lo largo del curso.

La nueva edificación albergará, según está previsto, 7.240 alumnos distribuidos por

aulas de la siguiente forma: 4 aulas de 220 alumnos, 32 de 125, 28 de 80 y 4 de 30, lo cual aloja una media de más de 106 alumnos por aula, cifra muy superior a la que manifestó el Ministro. El salón de actos podrá acoger a 450 personas. Sin embargo, estas cifras, reflejadas en la memoria de la Universidad, difieren sustancialmente de las facilitadas por la Consejería de Política Territorial de la Comunidad Autónoma de Madrid, quien afirma textualmente que "la capacidad total prevista es de 6.280 alumnos divididos en aulas para 30, 80 y 200 alumnos", y realiza la distribución de la siguiente forma: 4 aulas de 200 alumnos, 8 de 80 y 28 de 30, pero posteriormente añade 16 aulas de 70 alumnos y 24 de 120, llegando de esta forma a sumar el total de 6.280 alumnos señalado anteriormente. El baile de cifras y datos enreda y denota una evidente escasez de claridad en los planteamientos técnicos realizados en torno al proyecto.

Gregorio Peces-Barba, Rector provisional de la nueva Universidad vino acompañado de algunos catedráticos que observaron de igual forma el ritmo de las obras.

Las aulas, junto a los despachos y departamentos (serán un total de 174), abarcarán una superficie útil de 9.725 mts², si bien la superficie construida ascenderá a un total de 12.408 mts²; el total de superficie construida ascenderá a 23.040 mts² según la memoria y a 47.550 mts² según la Consejería de Política Territorial. ■

G.J.

**re
te
c
m
is
er**

S.L.

*Sistemas de marcaje
Serigrafía textil
Autoadhesivos*

**c/. Churruca, 10
Getafe**



682 53 24 - 682 53 94

Después de un mes y medio de conflictos continuados

Desconvocada la huelga de autobuses

Los trabajadores de Autobuses Urbanos del Sur y Transportes de Cercanías decidieron por 129 votos a favor y 34 en contra aceptar la oferta realizada por la empresa y finalizar el conflicto que durante un mes y medio han mantenido con esta.

La empresa ha ofrecido un aumento lineal de 7000 pesetas sobre el salario base, si bien los trabajadores exigían en un principio un aumento lineal de 10.000 pts. y la empresa ofrecía un aumento porcentual. Otras reivindicaciones realizadas en un principio por los trabajadores, tales como la reducción de la jornada laboral a 38 horas semanales no han sido aceptadas finalmente por la empresa.

Autobuses Urbanos del Sur y Transportes de cercanías han realizado 12 jornadas de paro desde que el pasado 8 de mayo comenzara el conflicto. Cada jornada de paro ha afectado a 90.000 usuarios y cuando ha coincidido con los paros en RENFE ha llegado a dejar incomunicadas a algunas localidades tales como Getafe o Parla con la capital.

Antonio Regatero, miembro del "Comité de huelga", se mostraba satisfecho tras las asambleas realizadas por los acuerdos alcanzados, a pesar "de que al final no hemos podido lograr todas las reivindicaciones realizadas en un principio".

La IV Romería Rociera fue un éxito

La IV Romería Rociera organizada por La Casa de Andalucía de Getafe volvió a resultar un nuevo éxito. La romería fue masivamente seguida a lo largo de las casi 24 horas continuadas de duración que tuvo.

Tanto las calles de Getafe como el Cerro de los Angeles contemplaron un año más esta iniciativa de la Casa de Andalucía que una vez más ha logrado organizar una romería en nuestra localidad.

Antes de llegar al Cerro fue recibida por las autoridades municipales en la misma plaza de la Constitución donde se leyó el pregón.

Desde las 17:00 horas del pasado sábado día 10 hasta las 14:30 del domingo día 11 se prolongó este masivo acto realizado a origen y semejanza de las romerías sureñas.



Roban casi medio millón en Cortefiel

La policía investiga el robo de 450.000 pesetas perpetrado la pasada semana en el establecimiento "Cortefiel".

Los hechos ocurrieron de madrugada y los dispositivos de seguridad de la tienda no surtieron efecto ante los cacos.

La céntrica localización del establecimiento y la escasez de pistas dejadas por los intrusos hacen difícil la aclaración de los hechos.

Hazte socio de la Cruz Roja. Harás bien

NOMBRE Y APELLIDOS _____

DIRECCION _____

CODIGO POSTAL Y POBLACION _____

FECHA _____ DNI _____

DATOS BANCARIOS
(Banco o Caja y Nº de cuenta) _____

BANCO O CAJA _____

SUCURSAL _____

DIRECCION _____

Sr. Director:

Ruego abonen a CRUZ ROJA ESPAÑOLA, con cargo a mi cuenta corriente/libreta vista nº _____, los recibos anuales correspondientes a mi aportación como socio colaborador

FECHA _____

FIRMA _____

CUOTA ANUAL
 2.400 Ptas.
 5.000 Ptas.
 Otra superior Ptas.

Enviar cumplimentado a:
 Asamblea Comarcal de
 Cruz Roja Española
 C/ Leganés, 15
 28902 GETAFE (MADRID)
 Tel. 695 60 47

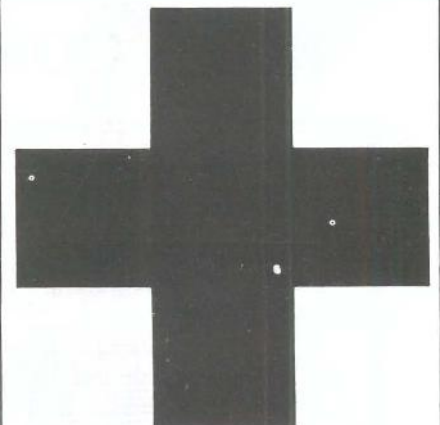

EXPONGA SUS QUEJAS

Los textos destinados a esta sección no podrán exceder de 30 líneas mecanografiadas y deberá adjuntarse el nº del D.N.I., si lo prefieren podrán hacer las consultas por teléfono todos los martes de 11 a 12,30 llamando por teléfono.



Publicidad en medallas

Vaya, resulta que ahora te tiras un año entero practicando un deporte de una de las ligas municipales de nuestra localidad, y si tienes la suerte de quedar campeón en alguna de ellas, a cambio la F.P.D. (Fundación Pública de Deportes) te obsequia con un MINI-TROFEO para todo el equipo y a cada componente del mismo una medalla, ¡pero señores que medalla!. Me explico: yo no se que presupuesto habrá dado el ayuntamiento a la F.P.D. pero la verdad creo que para comprar cuatro trofeos de hojalata (bueno ya me gustaría que fuesen de hojata) les sobra, y las medallas, y esto si que me saca de quicio más que los trofeos, digo que estas medallas que son de uno mismo y para uno mismo (ya que el trofeo es colectivo y para la vitrina) no tienen ni un símbolo del deporte que practicas, es decir , ni un balón, ni una canas-



ta, ni un deportista, nada de nada, tan solo te escriben en "letra pequeña" (a leerlo con lupa) el nombre del deporte y la fecha, todo lo demás es por un lado publicidad de la F.P.D. con estas siglas tan grandes como caben en una de las caras de la medalla, pero es que en la otra cara (me desespero de verdad) se lee perfectamente y tan grande como se puede: "10 años de ayuntamientos democráticos"... una medalla que un chaval ha ganado haciendo deporte con toda ilusión y su recompensa es que de deporte no pone ni fu (por favor que alguien me lo explique).

F.P.D. y querido ayuntamiento,

creo verdaderamente que os habeis pasado y os digo que la publicidad hay que hacerla de otra manera y no metiéndonos-la hasta por las orejas. A esos niños que se han ganado una medalla jugando al fútbol no les dice nada esas siglas y lo del ayuntamiento democrático, sino que lo que les hace ilusión es ver en ellas el símbolo del deporte que practican o similar. Y os digo que ya puestos deberiais haber puesto algo de la universidad que también está de moda y así habiais completado más la medalla, y que deberiais proponer vuestra idea al C.O.I. (Comité Olímpico Internacional) para que les den medallas de publicidad a los olímpicos.

Javier Pascual

VERANO=VACACIONES

NO ESPERE
A LOS ULTIMOS DIAS
PARA REALIZAR
SUS RESERVAS.
ES UN CONSEJO DE:

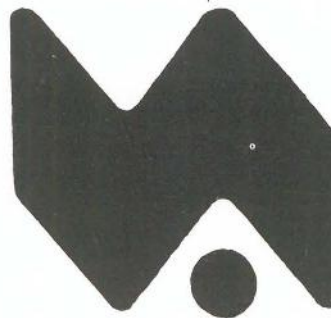

VIAJES AZOR, CENTRO S.A.

AGENTE OFICIAL. IBERIA Y RENFE

C/JARDINES, Nº 5 TLF. 695 61 19
GETAFE

Todo sobre 4 ruedas.

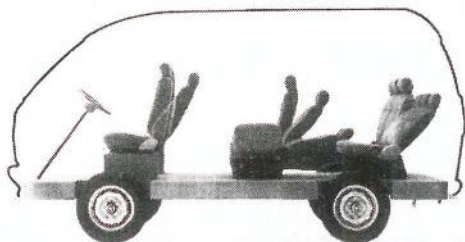

El espacio



Las vacaciones



Los negocios

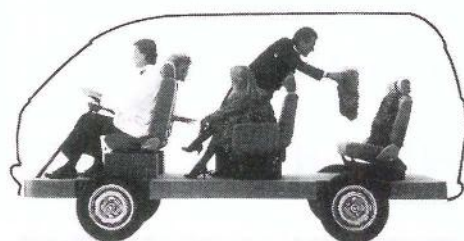

Los amigos



Los niños



La comodidad



**DESCUENTOS
DEL 2%
A NUESTROS
LECTORES**



Es el único vehículo para llevar todo tipo de vida.
Una, para todo: La Vanette es el coche total, con lo mejor
de los turismos y con todo el espacio y la comodidad del mundo.

Por todo esto, y por la calidad y tecnología Nissan, la Vanette
es la más vendida en su clase.

Más de 600 puntos a su servicio en toda España.

Nissan Vanette.



SAN MARCOS MOTOR, S.A.

POLIGONO INDUSTRIAL «SAN MARCOS»
CALLE MARCONI

TELEF. 682 42 62
28906 GETAFE (MADRID)



GEMOSA

C/. MADRID, 121
28903 GETAFE

¡INFORMESE YA! **OPEL** 

DEPARTAMENTO DE VEHICULOS DE OCASION

- VEHICULOS DESDE 6 MESES
- TODAS LAS MARCAS
- GARANTIA **OPEL**
- TOTALMENTE REVISADOS (40 PUNTOS)
- SIN ENTRADA
- HASTA «60 MESES» PARA PAGAR

**REGALAMOS
UN RADIO-CASSETTE**

(POR LA COMPRA DE CADA VEHICULO DE OCASION)

PARA CUALQUIER CONSULTA DIRIGIRSE A:
D. RAFAEL PEREZ BUITRAGO
DPTO. VEHICULOS DE OCASION
TELEFONO: 681 69 12

Parla

Nuevo encierro de los diabéticos

Desde el lunes 5 la Asociación de Diabéticos de Parla se ha vuelto a encerrar, por 2ª vez, en el centro de salud San Blas reivindicando la mejora de su atención sanitaria.

El encierro repite las peticiones que ya viene haciendo el colectivo desde febrero, demandando la continuidad de la unidad extrahospitalaria que atiende a unos 400 afectados. Las posturas se han radicalizado desde las últimas protestas y conversaciones con el INSALUD. Los diabéticos realizaron, paralelamente al encierro, pintadas en la fachada del ayuntamiento denunciando al alcalde y a la administración sanitaria, pintadas que enseguida fueron restauradas por los alumnos de las escuelas-taller.

Simultáneamente al encierro, la Dirección Provincial del INSALUD ha realizado un informe, del que se distribuirán comunicados a la población, denunciando el "vandalismo de la Asociación de Diabéticos" en los desperfectos ocasionados en el centro sanitario de San Blas, ambulatorio de Orcasitas y la sede de la Dirección Provincial en la calle Sagasta, según indica el informe. Además desde la Dirección Provincial del INSALUD se indica que un centro de salud "debe atender a la globalidad, no a un grupo", para lo que es suficiente el equipo de atención primaria.

No obstante el colectivo de diabéticos reivindica una atención específica y continua el encierro (aún al cierre de esta edición) y en espera de la visita de Nuria Alfageme, directora de la Asociación de Diabéticos ADE, a nivel nacional.

Mientras transcurren los días de este segundo encierro se acrecienta la polémica. Según han declarado a GETAFE EXPRES miembros del colectivo parleño, las sucesivas



noches de encierro han transcurrido con altercados. Primeramente se les negó el permiso para hacer fotografías de los encerrados, posteriormente se les cortó el suministro eléctrico y las últimas incidencias han sido la recaída de 3 enfermos, uno de los cuales tuvo que ser evacuado afectado por una taquicardia.

E.G.

Seis trabajadores se encierran en el ayuntamiento de Fuenlabrada

Durante 2 días permanecieron encerrados en la sección sindical del ayuntamiento de Fuenlabrada 4 representantes de CCOO y 2 trabajadoras despedidas, reivindicando la readmisión de éstas.

Las dos trabajadoras, Margarita de Mera López y Fidela Cepeda Granados, fueron despedidas en enero de su ocupación en el Centro de Planificación Familiar al ser absorbido el servicio por el INSALUD. No obstante meses después una sentencia de Magistratura de Trabajo declaraba nulo el despido, cuestión que provocó el encierro.

Tras dos días de encierro, la concejalía de personal comunicaba la readmisión de las trabajadoras en los puestos de conserje y auxiliar sanitaria en un centro de 3ª edad, respectivamente.

Cerrado el asunto del despido, queda abierta la polémica entre los sindicatos UGT y CCOO. Desde el primer día del encierro UGT sacó un comunicado denunciando la postura de CCOO en el conflicto calificándola de manipuladora de la situación y aprovechamiento electoralista. Acusaciones de las que se defendió CCOO. No obstante los 2 sindicatos se unieron reivindicando la readmisión de las 2 trabajadoras. ■

Leganés

Roban 35 veces la misma cabina

Durante la semana pasada se ha producido la detención de 2 presuntos atracadores de cabinas telefónicas en Leganés.

A uno de los detenidos se le imputa el haber atracado más de 30 veces la misma cabina, situada en la avenida de Fuenlabrada. Seguramente de la reiteración debía obtener sustanciosas sumas.

Los dos individuos, uno con antecedentes, han sido puestos a disposición judicial. ■

Fumando espero

La caza de brujas a la que en los últimos meses se han visto sometidos los fumadores empedernidos demuestra que el tabaco, mal para muchos y consuelo para otros, levanta polémicas ardientes e insospechadas. Fumar ya no se considera un distintivo social o una señal de desafío e independencia, ahora lo que se lleva es la vida sana, el culto al cuerpo y el agua mineral. Los esfuerzos de los organismos oficiales no han dado su fruto, ya que España sigue siendo unos de los países europeos con mayor número de fumadores por metro cuadrado. No escarmentamos.

La Compañía Internacional de Artículos para el Fumador comenzó siendo cliente de una firma alemana que exportaba estos productos, pero las tornas cambiaron, y desde hace 17 años, esta sociedad española se convirtió en proveedora de la germana. Con una facturación anual de 100 millones de pesetas, es una de las pocas empresas dedicadas a cuidar, en la medida de sus posibilidades la maltrecha salud del fumador, haciendo un poco más llevadero lo que para unos es un vicio despreciable y para los menos, en franca desventaja, un placer indescriptible. La estrella de toda su producción son las boquillas, que no presentan ninguna complicación en cuanto a los materiales utilizados, pero sí en relación con su fabricación, altamente sofisticada. "Este tipo de producto - apuntaba a GETAFE EXPRES Luis Hernández Collado, socio fundador- no necesita ningún tipo de material especial, ya que los utilizados más frecuentemente son los plásticos y en ocasiones, metálicos. Lo que si requiere son unos moldes con unas medidas muy especiales, muy rígidas que no permiten ningún margen de error, ya que se corre el riesgo de una malformación no apta para la venta."

El mercado en el que se desenvuelve esta compañía es relativamente pequeño, ya que son muy pocas las empresas dedi-

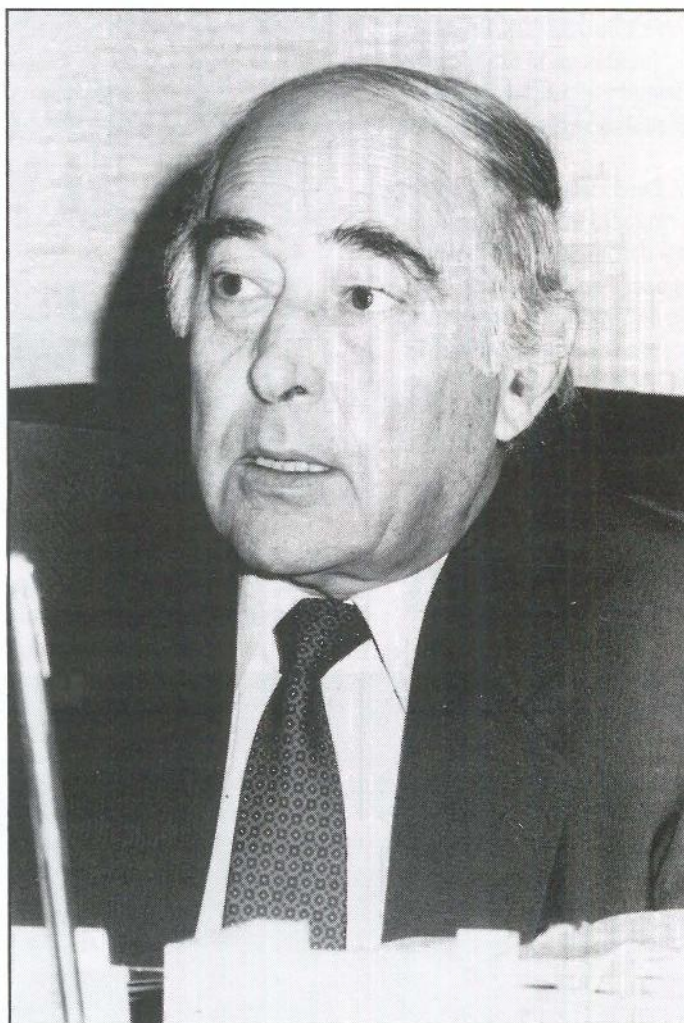

cadas a esta actividad. Sin embargo, la inversión en cuanto a tecnología es importante dada su peculiaridad. Por muy simple que parezca la fabricación de una boquilla, detrás de su producción se esconden estudios muy delimitados no exentos de dificultades. Hay que tener en cuenta pequeños detalles fáciles de percibir por un buen fumador quien, en definitiva, aprueba o desa-

prueba los resultados obtenidos. "Este tipo de mercado tiene una tecnología muy específica. Tienes que cuidar muchos aspectos, como la retención de los alquitranes, que dañan más que la propia nicotina, que no haya nada que modifique el tabaco, que aspire bien, y esto conlleva una técnica con una inversión muy fuerte. Además, tampoco hay mu-

Por muy simple que parezca la fabricación de una boquilla, detrás de su producción se esconden estudios muy delimitados no exentos de dificultades.

cha gente dedicada a esta rama. El que viene aquí no se imagina la infraestructura necesaria para este tipo de negocio. Todos se sorprenden al ver la fábrica y lo que hace falta para mover esto." Tar Gard está compuesto por catorce empleados, cuatro de los cuales se encargan de las tareas administrativas, mientras que el resto se distribuye entre la fábrica y el almacén. Ninguno de estos trabajadores se dedica a una labor específica, sino que varía dependiendo del grado de ocupación y demanda. No existen, pues, departamentos estrictos, salvo la división de mantenimiento y conservación y el concerniente a investigación, al dedicarse a la venta de productos propios. "Tenemos un departamento exclusivo donde se han hecho pruebas para estos fines. Primeramente nos basamos en un tipo de boquilla metálica, en la que centramos nuestro negocio, que nos introdujo en Alemania, que, a su vez, dependía de los

Estados Unidos. Ahora mismo creamos moldes patentados que salen única y exclusivamente de esta fábrica."

A pesar de estas características que le confieren un cierto matiz de actividad minoritaria, esta empresa ha conseguido apuntarse un tanto a su favor en lo relativo a las exportaciones. Italia, Francia, Gran Bretaña, Arabia Saudí, Líbano, los países sudafricanos y Extremo Oriente, se incluyen entre sus clientes, sin olvidar, por supuesto, el ámbito nacional, ya que España es uno de los países europeos con mayor número de fumadores dentro de su población, proliferando, fundamentalmente, en el sector juvenil."En el extranjero no existe una gran tradición del tabaco, por eso hemos tenido que hacer un trabajo impresionante para abrir

"Países como Líbano, Arabia Saudí, algunas naciones sudafricanas y Extremo Oriente nos están demandando productos, a pesar de que son mercados extremadamente difíciles."

nuevas puertas. El país que más nos demanda es Italia, debido tal vez al mismo carácter latino del español. Luego está Francia, aunque muy poco. Sin embargo, países como Líbano, Arabia Saudí, algunas naciones sudafricanas y Extremo Oriente nos están demandando productos, a pesar de que son mercados extremadamente difíciles."

Por esta razón, el despliegue de publicidad acarrea fuertes gastos, máxime si se tiene en cuenta que tiende a un tipo de usuario que fluctúa dependiendo de afecciones externas con un producto que no está, ni mucho menos, generalizado. El cliente forma parte de un

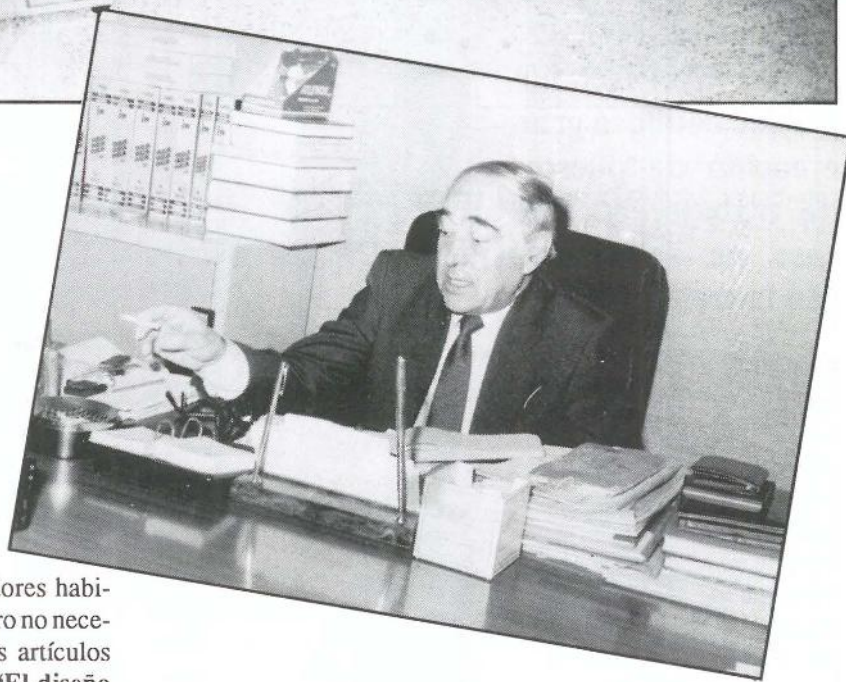

sector de consumidores habituales de tabaco, pero no necesariamente de estos artículos complementarios. "El diseño no es importante, pero sí la publicidad. Los consumidores se cansan enseguida. Lo que les importa son los resultados que, en este caso, se saben nada más consumir el primer cigarrillo. En ocasiones la oferta supera a la demanda. En este sentido hay que pelear mucho para llegar a las metas marcadas. Se necesita un amplio margen para solventar los gastos, y para ello es imprescindible un número determinado de ventas. La publicidad recuerda al usuario la ventaja

de fumar con el menor riesgo posible."

Las campañas antitabaco que tanto han proliferado en los últimos meses por parte de los organismos oficiales, también influyen en el volumen de ventas, aunque en este caso no hayan tenido una especial resonancia entre la "clase fumadora". Por un lado, han podido incidir en el descenso de facturación, pero por otro, puede que este tipo de artículos hayan resultado la única solución para los que se resisten con uñas y dientes a privarse de la

nicotina y el alquitrán. "Nuestro producto protege en cierta medida del tabaco, porque así como existen campañas antitabaco, las nuestras ofrecen una manera de fumar menos peligrosa para los que se resisten a abandonarlo. El que utiliza nuestros productos no es un tipo de fumador especial, aunque sí existen personas que lo utilizan por casos concretos, por prescripción médica." ■

Ana Salamanca

Inaugurada en presencia de Eugenio Royo

ROBOTECNO invierte 200 millones de pts. en Parla

La estrategia de potenciar Madrid como centro industrial de primer orden comprende la ubicación de centros de alta tecnología en la zona. La instalación de ROBOTECNO en Parla obedece a este objetivo. No obstante el alto nivel tecnológico no conlleva gran creación de puestos de trabajo, en este caso no sobrepasarán la treintena.

ROBOTECNO inauguró una nueva sede en Parla que se une a las 3 que ya existen en el polígono Cobo Calleja. Una extensión de 3.031 metros cuadrados ocupa esta factoría que se dedicará a la homologación industrial de los equipos de medida que actualmente depende de países extranjeros.

Una suma de 209 millones de pts. ha sido el total invertido en la factoría. No obstante se ha beneficiado de las ayudas que ofrece la Comunidad Autónoma a las empresas que invierten en la zona por generación de empleo. ROBOTECNO fue premiada con 20 millones de pts.

A la inauguración asistieron el consejero de economía, Eugenio Royo, responsables de la empresa y miembros del gobierno municipal, junto al alcalde de la localidad, Pedro Bermejo. El consejero de economía señaló el interés y apoyo de la Comunidad Madrileña a la instalación en el sur de este tipo de empresas, "esta es una prueba de este apoyo. Estamos interesados en que Parla tenga y participe



de empresas modernas, que pueda difundir por un lado tanto la tecnología a otras industrias del entorno, como la formación de su gente".

Si bien Eugenio Royo ha reconocido que existen desequilibrios en la estructura productiva, en el mercado de empleo y en la calidad de vida por estratos sociales, señalaba que "hay perspectivas de un sur renovado, modernizado, con una industria limpia, su universidad y un paisaje moderno y competitivo".

ROBOTECNO se enmarca dentro del grupo de actividades que contribuirán al nivel tecnológico existente en el campo de la medida, el control y la homologación

para España. Carlos Domínguez, consejero delegado de la empresa nos concreta la actividad que es base de esta empresa "intentamos hacer calibración ya que en España todavía no tenemos máquinas precisas para ello. Y nuestra pretensión es meter una máquina de calibración de 100 toneladas que ahora se hace en Alemania, el sitio más cercano y que encarece por su lejanía los sistemas y tarda en poder conseguir las homologaciones para nuestros productos".

ROBOTECNO tendrá como salida al mercado, máquinas de ensayo, equipos de medida y fuerza, etc. De momento el volumen de producción con el que se comienza se cifra en 300 millones anuales.

Especialmente otro de los objetivos de ROBOTECNO es preparar tecnológicamente a sus operarios, como ya ha hecho con sus 28 actuales, que aumentarán a 38 en diciembre. Precisamente en esta creación de empleo ponía el énfasis el alcalde de Parla, Pedro Bermejo "la importancia de inaugurar esta empresa es que hablamos de una escuela de formación en el área de la

robótica, no sólo para Parla, sino para toda la zona. Es importante que gente de Parla pueda trabajar aquí, accediendo desde Formación Profesional".

La ubicación de estas empresas responde a la necesidad de incrementar la industria de alta y media tecnología de la que es tan deficitaria la zona sur en relación a otras zonas madrileñas. Si bien queda claro que no se trata de las industrias que van a solucionar el tema del desempleo, sí pueden ofrecer una importante escuela formativa. ■

E.G.

Getafe Centro Europeo de Información Empresarial

La Comisión de las Comunidades Europeas ha concedido al Instituto Madrileño de Desarrollo (IMADE) la instalación de un Centro Europeo de Información Empresarial, conocido como la "euroventanilla", cuya sede estará en Getafe. Con esta designación, Madrid contará con cuatro servicios de este tipo dependientes de IMPI-ICEX, CEOE y la Cámara de Comercio.

Este centro tiene como misión prestar información adecuada sobre las actividades de la Comunidad Económica Europea a las empresas radicadas en la comunidad madrileña. La información irá dirigida a los pequeños y medianos empresarios para divulgar la legislación comunitaria y sensibilizar a las empresas sobre el impacto que supondrá la creación del Mercado Unico en 1992. También servirá para facilitar a dichas empresas su participación en los concursos de los programas de inversión europeos, así como beneficiarse de las ayudas económicas previstas en la comunidad europea. ■

80.000 alumnos participaron en el Plan de Formación e Inserción Profesional

Casi 80.000 alumnos participaron durante 1988 en los programas del Plan de Formación e Inserción Profesional (FIP) dedicados a la formación continua y reconversión. Más de 53.000 alumnos participaron en el programa del plan FIP dedicado a la formación continua en las empresas para la adaptación de los trabajadores a las nuevas tecnologías y técnicas de gestión empresarial. Otros 25.000 se inscribieron en el programa de formación para la reconversión.

Dentro de la comunidad madrileña y en vistas al desarrollo y planificación del Plan de Empleo puesto en marcha por el gobierno territorial, la Consejería de

Educación ha adquirido a la empresa Tandon Computer cuatrocientos equipos informáticos para que los jóvenes inscritos en los cursos de informática, unos dos mil, realicen prácticas. La citada consejería ha invertido en esta operación 155 millones de pesetas. ■



Reubicación de los cuarteles de la comunidad madrileña

El ministro de Defensa, Narcís Serra y el presidente de la comunidad de Madrid, Joaquín Leguina, firmaron la pasada semana un acuerdo para la reubicación de los cuarteles que hayan sido absorbidos por el casco urbano. En total son cuarenta centros con una superficie global de 1,5 millones de metros cuadrados. El consejero de política territorial, Eduardo Mangada, subrayó que este convenio será desarrollado municipio por municipio, citando el acuerdo ya suscrito por Defensa y el Ayuntamiento de Getafe para la cesión de los edificios militares con destino a la universidad Carlos III, que el próximo curso se pondrá en funcionamiento. Estas modificaciones en los cuarteles obligará a una reestructuración del Plan General de Ordenación Urbana en Madrid. Una de las áreas principales de actuación será el cuartel central de Ingenieros de Villaverde, que ocupa una superficie de 250.00 metros cuadrados. ■

ALTA PRECISION INDUSTRIA MECANICA

aprim, s.l.

FABRICACION DE PIEZAS PARA AUTOMOVILES

Carretera de Toledo, km. 11,800 • Getafe (Madrid) • Teléfono 695 38 58

EUROCOR, S. A.

ALMACEN CORTE DE CHAPA A MEDIDA

Políg. San Marcos

C/. G - Parcela C - 22

Teléf. 682 81 82

Ap. Correos, 48 - Getafe

28900 Getafe (Madrid)



EQUILIBRADO de ROTORES
EJES
TURBINAS
POLEAS, etc.

C/. G - Parcelas 23-24

Polígono San Marcos

Teléf. 682 16 22

GETAFE (Madrid)

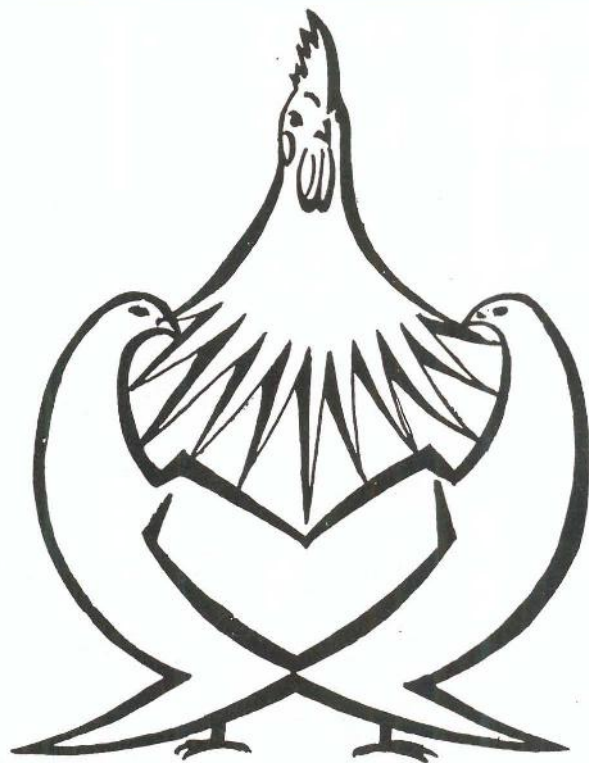

Club de palomas de Getafe

**11 años
volando
sobre
Getafe**



**La directiva
del Getafe
acorralada por
las críticas**

**Arantxa
Sánchez Vicario
y compañía, en
Roland Garros
revolucionan el
mundo del tenis.**

**Fase final del
campeonato
autonómico de
deporte escolar.**

• DISEÑOS •

• ANUNCIOS •

• CATALOGOS •

• IMPRESOS •

• MEMORIAS •

• FOLLETOS •

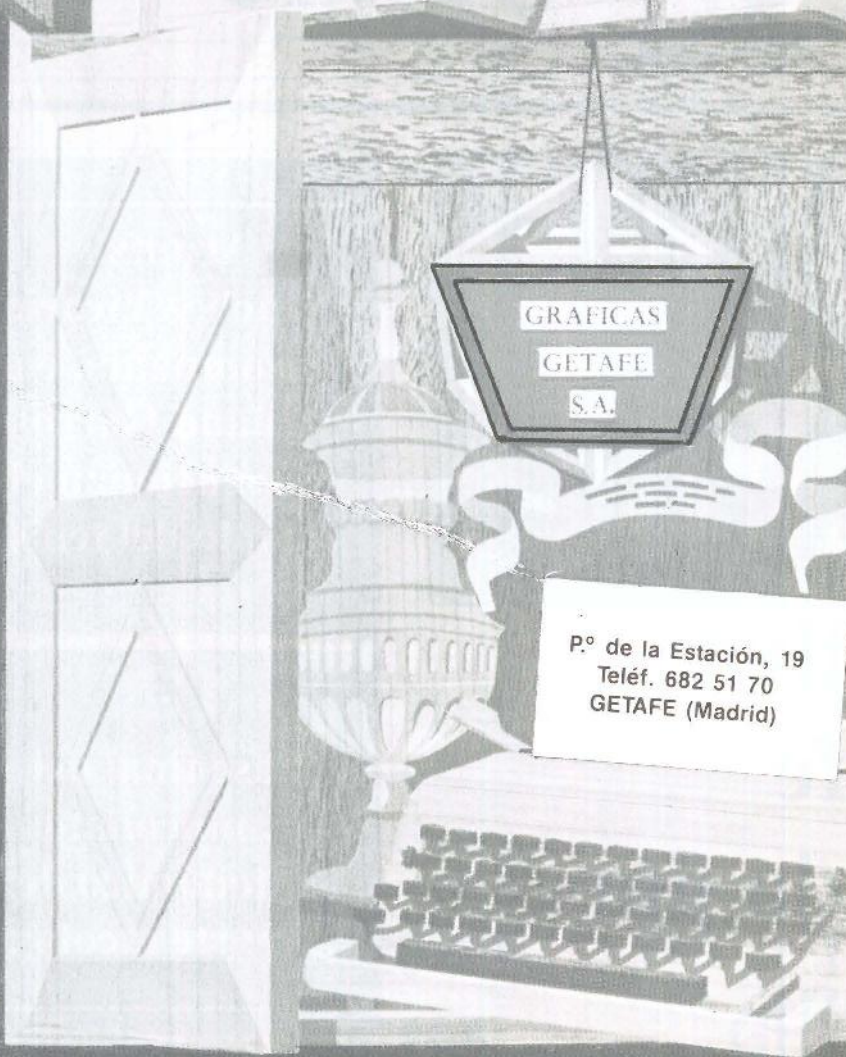
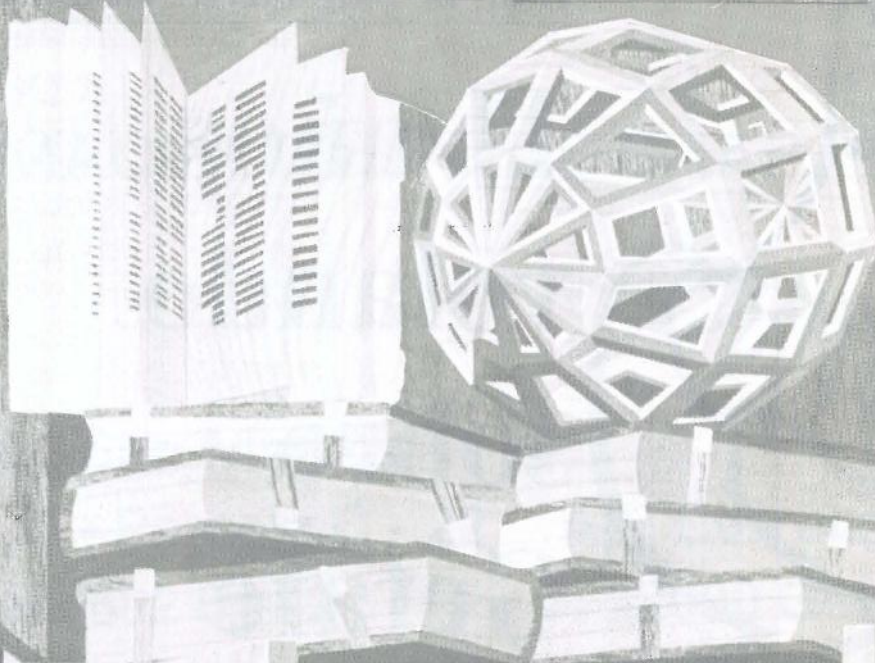

GRAFICAS
GETAFE
S.A.

P.º de la Estación, 19
Teléf. 682 51 70
GETAFE (Madrid)

Punto de mira

Arantxa, Arantxa

El torneo de tenis de Roland Garros nos ha traído muchas sorpresas. La más agradable por supuesto el triunfo de Arantxa pero ésta, por ser la mejor, nos la guardamos para el final.

Para empezar, destacar en hombres el soberbio torneo de Michael Chang que llegó a la final tras un agónico encuentro con Ivan Lendl, y ganando más tarde a Agenor y a Chesnokov. ¿Dónde están los Becker, Wilander y compañía?. Y es que el tenis en Roland Garros ha sufrido un vuelco de importancia y nuevos nombres hacen más difíciles las apuestas.

Sin embargo, es en la ronda femenina donde más se ha notado este revuelo. Gabriela Sabatini, la nº 2 desapareció pronto del torneo, y era la única que había ganado a Steffi Gras esta temporada. Pero las miradas se centraban esta vez en Mónica Seles una yugoslava de 15 años que hizo sufrir a la nº1 antes de caer derrotada.

En la otra tabla la pelea tenía apellidos hispanos, Sánchez, Fernández, Martínez, es decir: Conchita Martínez que en su primer Gran Slam llegó a 8º de final, Mari Jo Fernández otra gran jugadora que promete y por fin, Arantxa Sánchez Vicario, una tenista que estaba demostrando este año su buen tenis, que no tuvo mayores problemas para llegar a la final y que realizó un partido ante la nº 1, Steffi Gras, impresionante. Jugando a lo campeona, dominando el partido para impedir que la alemana impusiese su golpe de derecha.

Pero por encima de todo, queda un cuadro tenístico más completo y competitivo con nuevas figuras de la raqueta, donde las mujeres consiguen hacer vibrar a los espectadores tanto como los hombres y en muchas ocasiones más, porque el saque no resulta tan definitivo. Después de este Roland Garros, los Sanches Vicario ya tienen otra campeona nata en la familia, y todos los españoles, otro Manuel Santana en femenino.

¿Cuántas niñas empezarán a darle a la raqueta después del partido del sábado?. ■

CARTAS DEL LECTOR

Los textos destinados a esta sección no deben exceder a 30 líneas mecanografiadas.

Es imprescindible que estén firmados, y que se refleje en ellos el domicilio y número de D.N.I. de sus autores. Estadio Expres se reserva el derecho de publicar tales colaboraciones, así como de resumirlas cuando lo considere oportuno. No se devolverán los originales no solicitados, ni se facilitará ningún tipo de información sobre ellos.

M.K. ESTUDIO

S. José de Calasanz, 40

SALA DE EXPOSICIONES

- * Venta de Cámaras.
- * Material de Laboratorio.
- * Revelado de Carretes.
- * Foto-Escuela.
- * Reportajes en Video.
- * Catálogos.
- * Foto Industrial y Publicitaria

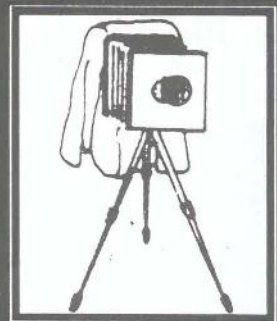

Servicio a Profesionales y Empresas

HANIMET	DURST
METZ	COKIN
YASICA	MINOLTA
OLIMPUS	COSINA

ALQUILER CAMARAS DE VIDEO

VENTA A PLAZOS

Club de palomas de Getafe

11 años volando sobre Getafe

Francisco Javier López Michelena es el secretario del Club de Palomas de Getafe. Un grupo de personas que llevan 11 años exhibiendo sus animales para el disfrute de todos los getafenses.

Un club aficionado a la avicultura artística y amante de palomas, gallinas, conejos, roedores...

F. J. López Michelena lleva 24 años cuidando de sus palomas y ha intentado con estas páginas introducirnos, mínimamente, al mundo de la avicultura.

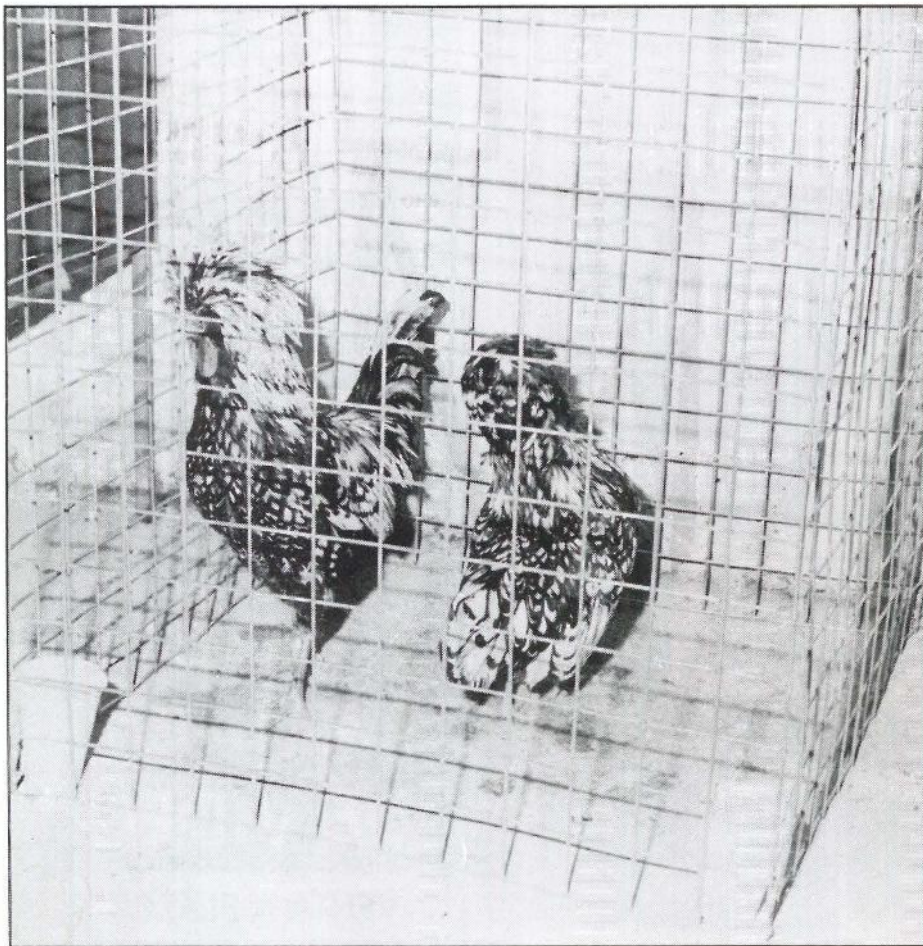

¿Cómo se agrupan los amantes de estos animales?

Hasta hace 10 ó 12 años solo había una Federación de colonvicultura (afición a los palomos mensajeros) que englobaba a las palomas de tipo deportivo, las buchonas y las mensajeras. Existen muchas clases de palomas; esta feder. las englobaba a todas, aunque desigualmente, además no recogía otro tipo de aves.

Entonces, un grupo de personas decidimos crear una asociación que recogiera toda clase de aves, incluso pequeños roedores y conejos, y se llamó la Asociación Española de Avicultura Artística. Luego se han ido creando clubes en diferentes sitios, ahora mismo hay unos 16 clubes en toda España y entre ellos, este de Getafe. A nivel de club, es el más antiguo de toda España, data del 79. Y de hecho somos 80 y tantos socios en activo, aunque tenemos aprobados 116 carnet. La mayoría son socios de la anterior Feder. madrileña que desengañados del control y rigidez de normas de esta feder. se han pasado a nuestro club aunque las subvenciones oficiales se las sigan dando a ellos.

¿Qué tipo de palomas se pueden diferenciar?

Están los palomos deportivos, las palomas mensajeras y las buchonas. Los palomos deportivos son muy especiales y se compite con ellos debido a su celo por las palomas, se sueltan 30 ó 40 palomos y 1 paloma y todos compiten a ver quien se lleva la paloma, existen unas puntuaciones según que actitudes muestren ante la hembra y así se consigue un ganador. Las palomas mensajeras se trata de desplazarlas 800 ó 1.000 kms. del lugar de procedencia y soltarlas, a la espera de ver que paloma vuelve antes. Por último, las palomas buchonas se derivan a su vez en muchas razas, en este club nos dedicamos sobre todo a la paloma buchona jienense y son animales de exhibición, se trata de conservar lo más puramente posible la especie. Date cuenta que hay cientos de razas de palomas. Dentro de las buchonas hay infinidad de razas, luego están también las de fantasía.

¿Resulta complicado mantener palomas y criarlas?

No, cualquiera puede hacerlo, no necesitan cuidados muy especiales. Si acaso, estar un poco en contacto con gente que tenga algo más de experiencia pero es fácil.

El sitio donde tenerlas es nuestro mayor problema. Yo, por ejemplo, las tengo en pleno barrio de Salamanca en una azotea y ahora, después de 24 años, tengo problemas con los vecinos de la comunidad. Después de todo este tiempo ahora parece que les molestan las palomas. Date cuenta que una paloma vuelve siempre al sitio de origen y que si tu



cambias el palomar, las palomas irán al anterior palomar con lo cual si cambias de sitio todas las palomas anteriores no te valen, tienes que empezar de nuevo, por eso el palomar es un problema importante.

¿Tenéis muchos problemas con la gente, en general?

Las personas no están muy acostumbradas a convivir con los animales. No digo la gente que tiene los animales, sino los que rodean a estos animales, a todos les molestan los perros, los gatos, las aves, aunque sea en los patios, en las terrazas, las azoteas.

¿Es necesario soltarlas todos los días para que vuelen?

Sí, normalmente sí, y en el caso de las mensajeras, más todavía, porque hay que entrenarlas a diario, pero no supone más molestia que la de soltarlas y dejar que vuelen solas, porque ellas vuelven sin problema.

Y desde el club de palomas de Getafe, ¿qué tratáis de conseguir con las especies de exhibición?

Pues siguiendo unos cánones determinados, que nuestros animales se ajusten lo más posible a estas medidas, que se mantenga la raza de ese animal.

Parecerá curioso, pero es así, muchas razas de paloma española son más puras fuera de España que las que tenemos dentro, porque fuera de España se ha cuidado más a estos animales que aquí.

¿De qué raza son las palomas que nos podemos encontrar en los parques y plazas de Madrid?

Son palomas zuritas o de campo acostumbradas a estar entre el hombre. Porque el contacto entre la paloma y el hombre dicen que se remonta hasta el neolítico. Este tipo de paloma se reproduce fácilmente y ahora es muy abundante en los campos españoles, por eso

no creo que lleguen a desaparecer las aves rapaces, porque este tipo de palomas son su principal alimento.

¿Se sabe como se orientan las palomas?

No, existen un montón de teorías y todas tienen aciertos y fallos de forma que todas se pueden rebatir. Realmente no se sabe como se orientan. Por ejemplo, el mar algo que las desorienta muchísimo, se pierden muchas palomas en el mar, por eso la asociación de Canarias que tiene muchos socios es una de las agrupaciones que más palomas pierde. También se pierden muchas palomas en zonas montañosas, que es donde más abundan las rapaces y también se pierden algunas en manos de cazadores que aparecen en cualquier momento.

Hablar de palomas es hablar del símbolo de la paz.

Sí, de hecho aquí en el Ayuntamiento de

Getafe están a menudo pidiéndonos palomas para soltarlas en actos públicos. Ahora parece estar de moda el soltar palomas para todo. Recientemente se han soltado para celebrar la subida de la bandera de la comunidad Europea, para el pregón de fiestas... Nuestro único problema es que se suelten antes de que caiga la noche para que se puedan orientar, desde Getafe a Madrid tardan unos 15 minutos.

Y en cuanto a las gallinas, ¿qué me puedes contar?

Bueno, también existen muchas razas diferentes, empezando por la común y terminando por las de fantasía. Existe menos afición que a las palomas pero quien se aficiona a las gallinas tiene más cantidad de ellas. Y se trata igualmente de acercarse a un modelo ideal propuesto por los técnicos.

¿Qué tipo de ayudas tenéis como club de Getafe?

Básicamente la que nos dan para la exposición anual en las fiestas, 150.000 pts que no nos llega para cubrir gastos, todos los años nos toca poner dinero. Y poco más. Date cuenta que llevamos 11 años organizando esta exposición que todos los días se llena el Hospitalillo de S. Jose. Calculamos que pasan unas 10.000 personas por aquí. Por otro lado, les hemos propuesto a los del ayuntamiento organizar exposiciones en los colegios y fuera del periodo de fiestas intentando atraer al mayor número de gente y que se tenga un mayor contacto con los animales y se cambie de mentalidad hacia ellos, que es de lo que se trata. ■

Miguel Martín





GRUPO

LA MAS ALTA PRECISIÓN

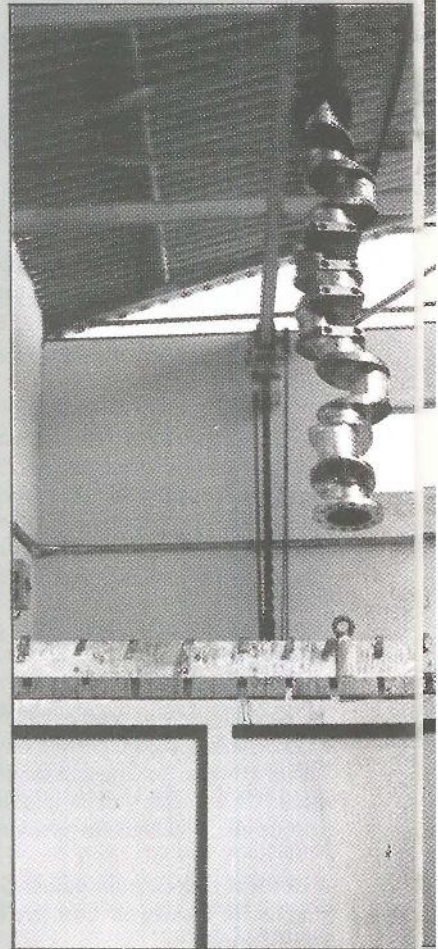
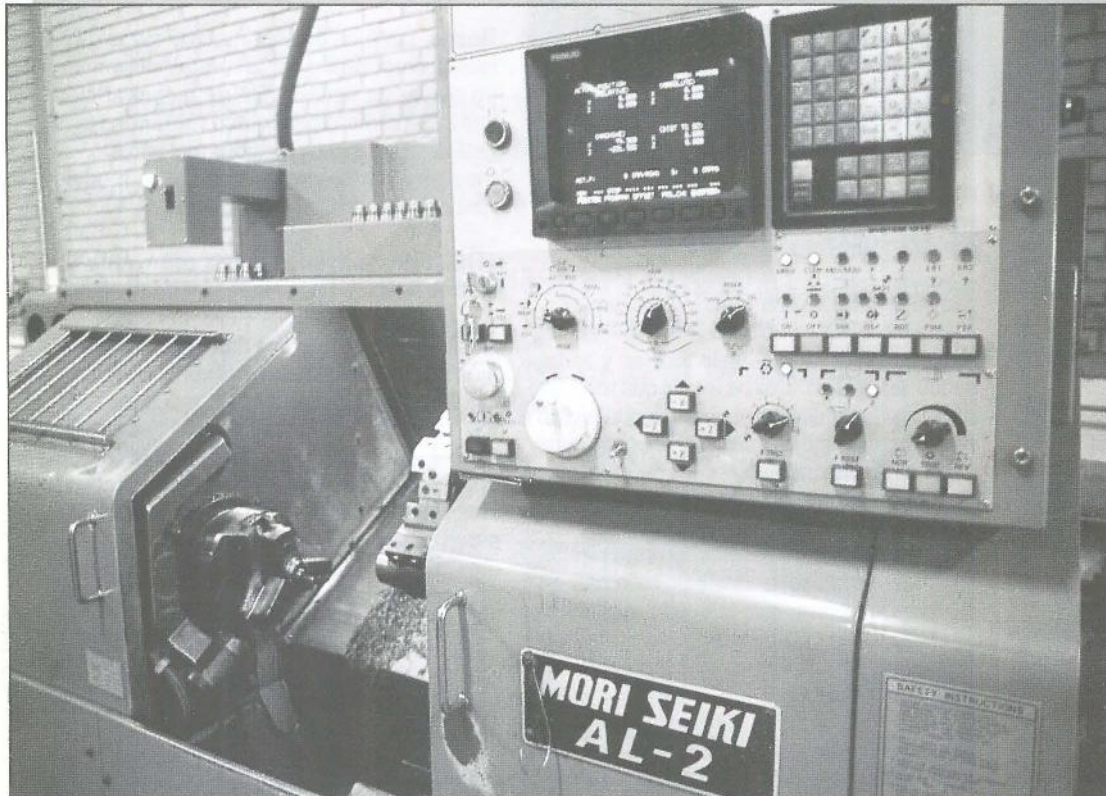

MECANIZADO CONTROL NUMERICO

Con los procesos de control numérico conseguimos la precisión y producción necesarias, en las piezas más diversas. El control de calidad aplicado a todos nuestros fabricados, garantiza la fiabilidad de los mismos.

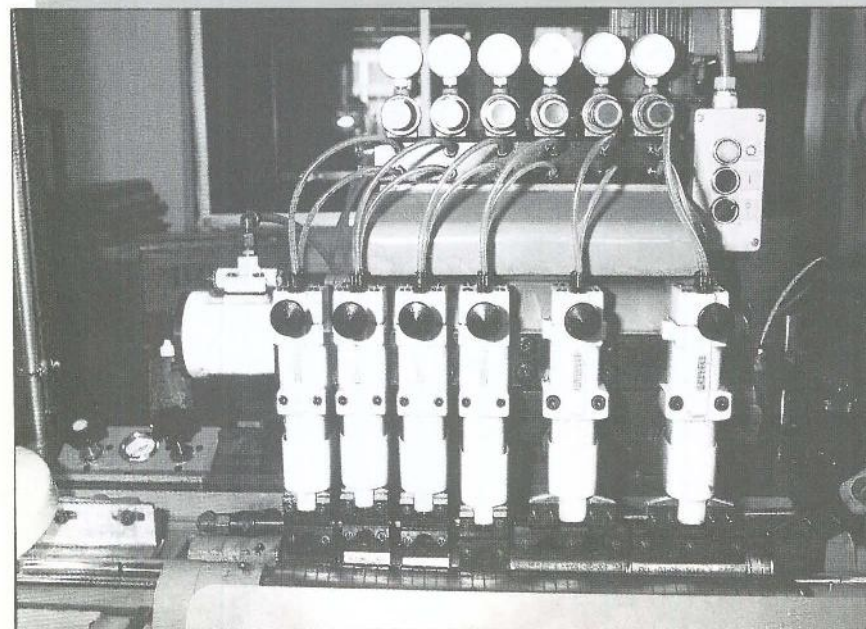

MICROACABADO

Lapeado de diámetros exteriores de gran producción. Los acabados conseguidos son de un alto grado de calidad.

RECTIFICADO SIN CENTROS

Adecuado para medianas y grandes series de diversas piezas cilíndricas como: ejes, bulones, pasadores, pernos, etc.

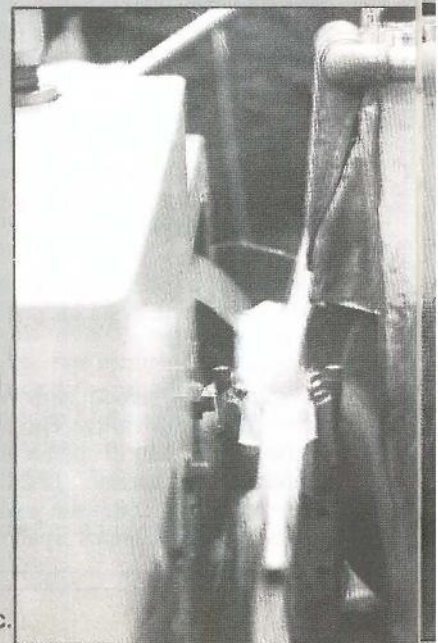

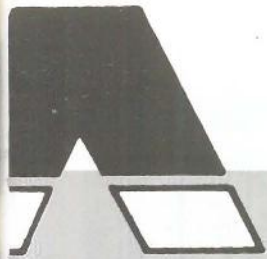

ABADOS, S.L.

DOCA

ION A SU SERVICIO

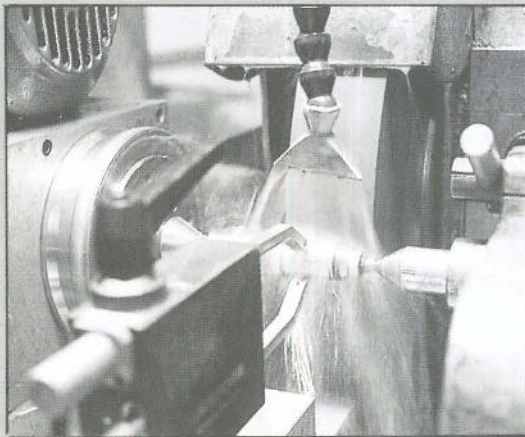

**RECTIFICADO
ENTRE PUNTOS**

Tomando como centraje el propio eje de la pieza conseguimos la redondez, formas y medidas requeridas.

CROMADO DURO

Aportación de película de cromo, mediante procesos electrolíticos. Las propiedades de este depósito, en cuanto a dureza y coeficiente de rozamiento son extremas. •

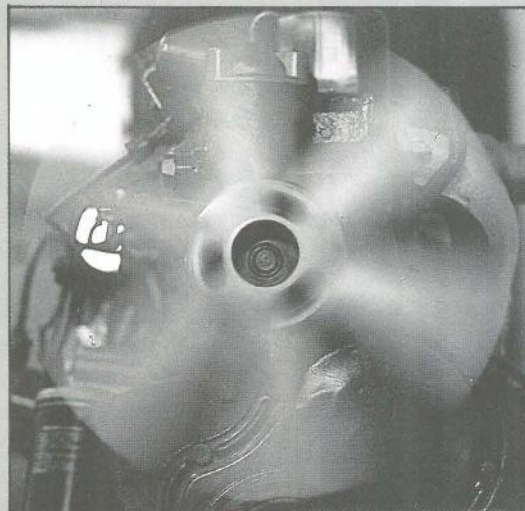

RECONSTRUCCION DE MOTORES

Nuestros motores reconstruidos, responden a todas las exigencias de origen. El proceso de reconstrucción se lleva a cabo metódicamente, en nuestras modernas instalaciones.



**RECTIFICADO Y BRUÑIDO
DE INTERIORES**

Mediante esta operación logramos la precisión y el acabado exigido en cada caso.

Nuestro Grupo de Empresas fabrica piezas y componentes para las empresas líderes de los sectores de: Automoción, Naval, Aeronáutica, Petroquímica, Papeleras, Centrales Energéticas, Obras Públicas y Bienes de Equipo en general. Fabricamos sobre plano o muestra las piezas más diversas. Dentro de nuestro programa de producción encajan desde una pieza hasta grandes series.

El sector crítico del Getafe C.F.

Una alternativa en la dirección del club

La falta de diálogo entre la directiva del Getafe C.F. y los socios que encabezan el sector crítico del club se ha visto suplido por las declaraciones a la prensa de uno y otro bando.

Hace pocas semanas Getafe Expres publicaba las opiniones de Angel Torres ("sector crítico") y de Antonio de Miguel, presidente del club. Este último apuntaba la necesidad de que el club a falta de socios y presupuesto se mantuviese en 2ª B. Estas declaraciones forzaron otras del alcalde de Getafe sobre su interés en que un grupo de empresarios de Getafe apoyase su intención de potenciar al Getafe y conseguir que el equipo estuviese en 2ª A.

La respuesta no se ha hecho esperar y un grupo de empresarios y socios del Getafe al tiempo que presentan sus quejas ante la actual directiva, se muestran dispuestos a asumir responsabilidades en el club y a afrontar la meta de consolidar al Getafe en 2ª A.

Entre este grupo de críticos a la actual directiva aparecen varios empresarios del polígono de S. Marcos como José Macarrilla, ex-directivos del Getafe como Angel Torres, exfutbolistas como Damián Jiménez, y otros como Gabriel Navarrete, Sr. Estepa, Sr. Mantilla, etc. Personas que en un comunicado al alcalde y a los miembros de la coorporación municipal declaraban lo siguiente:

Los abajo firmantes, socios y aficionados del Getafe C. F. ante la marcha que están siguiendo los acontecimientos en torno a nuestro club, y observando la disparidad de criterios existentes entre la actual jeta directiva, Ayuntamiento y masa social, que pudieran incidir de forma directa en el futuro de la entidad, queremos expresar lo siguiente:

Que no nos mueve otro ánimo y deseo que el de tratar de mejorar la actual situación que vive el club, tanto en el aspecto econó-

mico, social como deportivo, deteriorada de forma evidente durante la última temporada. Para ello creemos indispensable que se introduzcan cambios sustanciales en la forma y modo de gestión del club, entendiendo que la actual directiva renuncia de antemano a cualquier posibilidad de situar al Getafe C. F. en disposición de optar al ascenso de categoría, que ante la futura reestructuración del fútbol español pensamos que debería ser de objetivo prioritario.

Esto se produce en un momento en el que el Getafe, pese al receso sufrido, goza de los medios suficientes para tener cabida con dignidad en 2ª A. En este sentido conviene recordar las últimas manifestaciones del Alcalde de Getafe, Pedro Castro, en las que expresa con claridad su deseo de incentivar un proyecto firme y sólido que mostrara la misma pretensión. Sorprende, y al mismo tiempo reafirmar nuestra intención, que la actual directiva, con su presidente a la cabeza, no compartiera el mismo deseo de superación, funda-

mento de toda actividad deportiva, sino que insista en la más discutible postura de conformismo con la actual situación deportiva. Pensamos que ello se debe a su elocuente y demostrada falta de recursos para potenciar el club, motivo por el que el Getafe sigue contando con un número de socios que no se ajusta a sus verdaderas posibilidades, produciéndose además un importante descenso en las recaudaciones.

Difícilmente podía ser de otra forma tras la marcha de jugadores como Alfredo y Angelín y del entrenador Eduardo Caturla, traspasos a los que el club no ha sacado el máximo rendimiento y que al mismo tiempo han hipotecado considerablemente sus metas. Todo ello agravado por una situación económica que, según la directiva, arrojará al final de temporada un déficit de 10.000pts, a pesar de los importantes ingresos que se han producido durante el ejercicio y que no aparecían en el presupuesto.

Creemos que la inquietud que desde dis-



Estas son algunas de las firmas que encabezan el sector crítico de los socios del Getafe.



tintos sectores se ha producido en Getafe por la situación del club hace necesario un cambio que pueda cumplir las expectativas de mejora y superación necesarias, por lo que solicitamos la intervención de nuestro Alcalde que creemos necesaria debido a la importancia que en el presupuesto del Getafe tiene la subvención del Ayuntamiento.

Consideramos por último que la actual directiva ha finalizado su ciclo y que su continuidad al frente del club supone desaprovechar la oportunidad que ahora se presenta, motivo por el cual los abajo firmantes invitamos a la renuncia del presidente en su cargo y la convocatoria de elecciones, expresando nuestra absoluta y total disposición en la forma y modos necesarios para acceder a la dirección de un nuevo Getafe C.F. para lo cual vemos oportuna la inmediata reunión con nuestro alcalde.

Getafe a 5 de junio de 1.989

Al parecer la respuesta del Ayuntamiento no ha sido tan rápida, ni tan efectiva como los "críticos" esperaban ya que aparte de tomarse con calma la solicitada entrevista con el alcalde parece ser que el grupo de gobierno municipal no está por la labor de tomar partido por ninguna opción y si acaso servir de azicate para mantener la máxima tensión por elevar el nivel deportivo del Getafe.

Las opciones ahora del sector "crítico", aparte de seguir intentando el apoyo municipal, pasan por conseguir firmas y colaboraciones del mayor número de socios posibles.

Ante la dificultad de conseguir el elevado

tanto por ciento de firmas (alrededor del 75% de los socios) para forzar unas nuevas elecciones en el club, el camino más lógico sería conseguir convocar una asamblea de socios y ya en ella, rebocar a la actual directiva con una mayoría de socios a favor.

Como se ve, los diferentes planteamientos parecen irreconciliables y el getafe F. C. va a seguir presentándonos noticias y novedades más allá del final de temporada. ■

Miguel Martín

Deporte escolar

Este año se han calificado más equipos y en más modalidades que en ningún año en cuanto a equipos infantiles de Getafe. La fase final del campeonato autonómico de deporte escolar se celebrará del 26 al 30 de junio en el puerto de Navacerrada. Los equipos infantiles clasificados son los siguientes:

Fútbol - A. D. Alhóndiga.

Baloncesto - A. D. Getafe Sport (masc.)

A. D. Getafe Sport (fem.)

Balonmano - Escuela S. Isidro

III concentración para jóvenes valores

BALONMANO

En categorías masculina y femenina para los nacidos en : Juvenil (1.972 - 73) cadete (1.974 - 75)

A celebrar los días 20, 21, 22, 23 de junio de 18,30 a 20,30 horas. En el polideportivo S. Isidro.

BALONCESTO

categorías masculina y femenina para os nacidos. junior (70 - 71) , juvenil (72 - 73) , cadete (74 - 75). Inscripciones en el polideportivo S. Isidro el martes 13 a las 19 h. A celebrar la semana del 13 al 15 de junio de 1.989.

Te morirás de risa. Y no es broma.



«Arús con leche». De 8'30 a 9'30. De Lunes a Sábado. Realiza: Alfonso Arús.

A las ocho y media de la mañana no es fácil ver una cara sonriente.

Este es el reto diario de Alfonso Arús: coger la nada



divertida actualidad política, económica y social, pasarla por su peculiar filtro de optimismo, ironía y disparate y conseguir que, a pesar de todo, te mueras de risa.

60 Emisoras y tú, en Cadena.

En Cataluña



CC CADENA CATALANA

Vestir en Getafe

Repaso a la moda

La sorpresa inicial ante la moda de cada temporada ha sido ampliamente superada. Ya no asombran a nadie los nuevos diseños, los nuevos tejidos o los cambios de color, porque la moda es un fenómeno plenamente asumido socialmente y del cual cada uno escoge lo que quiere. Elegir ya no es difícil, pero hay que saber dónde comprar lo que se busca.



Este año la moda se nos ofrece ecléctica y colorida. Desde los pantalones "de ciclista" y el vaquero para los más jóvenes, a la línea amplia, para los que gustan de la comodidad sin renunciar a unos matices de elegancia y los vestidos y trajes entallados, para destacar las formas, a ser posible, buenas; no olvidemos los trazos orientales, dados no tanto por los cortes como por los complementos. Vuelve la moda marinera.

Los colores, este año, dan vía libre a los gustos de cada uno, porque todo está permitido, desde el fucsia, el naranja o el verde pistacho, que vuelven con fuerza este año, a los ya conocidos negro, blanco, rojo o morado. El vaquero vuelve este año marcado por el tradicional

Los colores este año, dan vía libre a los gustos de cada uno, porque todo está permitido, desde el fucsia, el naranja o el verde pistacho, que vuelven con fuerza este año los ya conocidos negro, blanco, rojo o morado.

azul, con algunas concesiones al negro. Los sombreros de paja son lo último, y habrá que hacer sitio a los pañuelos y a los foulards, los complementos inevitables este año y, como no, a las gasas que en un momento dado pueden envolver desde el cuello a las piernas.

Los grandes almacenes han plagado los espacios publicitarios, vallas, páginas de revistas y periódicos y anuncios televisivos y radiofónicos, con los slogans de la moda del verano, pero existen otras tiendas que no disponen de tantos medios, y que basan su venta en el conocimiento y confianza de sus clientes más o menos habituales.

Las boutiques son estos pequeños comercios, en los que exclusivamente se vende

moda en el vestir, a veces complementos, relacionados con una marca o con una cadena. Negocios individuales y arriesgados, cuando la tradición ha abandonado a los pequeños comerciantes en beneficio de las macrotiendas, donde puedes encontrar desde una sartén a unos zapatos de charol. La diferencia no es tanto el precio como la influencia de la publicidad.

Ropa catalana

La tradición textil catalana es de sobra conocida por todos. En Getafe, la mayoría de las boutiques traen sus modelos desde Barcelona que, por otra parte, es una de las zonas de España donde se recogen las más importantes tendencias europeas. Madrid puede ser el centro de la moda de España, pero los precios más asequibles en la venta vienen de Cataluña.

La tónica general en las opiniones sobre la forma de vestir de los getafenses es que esta deja aún mucho que desear, con tendencia, sobre todo en la juventud, a la creación de uniformes con denominación de origen. Siguen imperando las marcas, y los adolescentes se alimentan de ellas.

Los dueños o encargados de las boutiques getafenses tienen muy claro que la ventaja principal que pueden ofrecer a los compradores se refieren a una atención más directa y una relación más de amistad que de comprador vendedor. En una boutique el vendedor recibe al comprador nada más traspasar el umbral y, si las ideas no están claras, le asesora, le aconseja y le guía, introduciéndole no sólo en el tipo de vestuario, sino en los complementos, zapatos y bolsos adecuados para la prenda adquirida.

Todos coinciden que un comercio de este tipo da para vivir, pero los problemas se suceden. Hay temporadas en las que toda la gente acude a las boutiques, pero últimamente la problemática de la venta ha aumentado. **"Cuando se vende, se vende de todo, cuando no se vende, no hay nada que hacer"**. Se acude a ellas tanto para comprar un modelo de sport, como para adquirir un modelo para una celebración más especial.

Hay que tener en cuenta, por otra parte, que estas tiendas se han hecho con una imagen para con los clientes, una imagen que puede ser beneficiosa o no tanto, cuando puede hacer que los nuevos clientes se retraigan pensando que allí no van a encontrar lo que buscan.

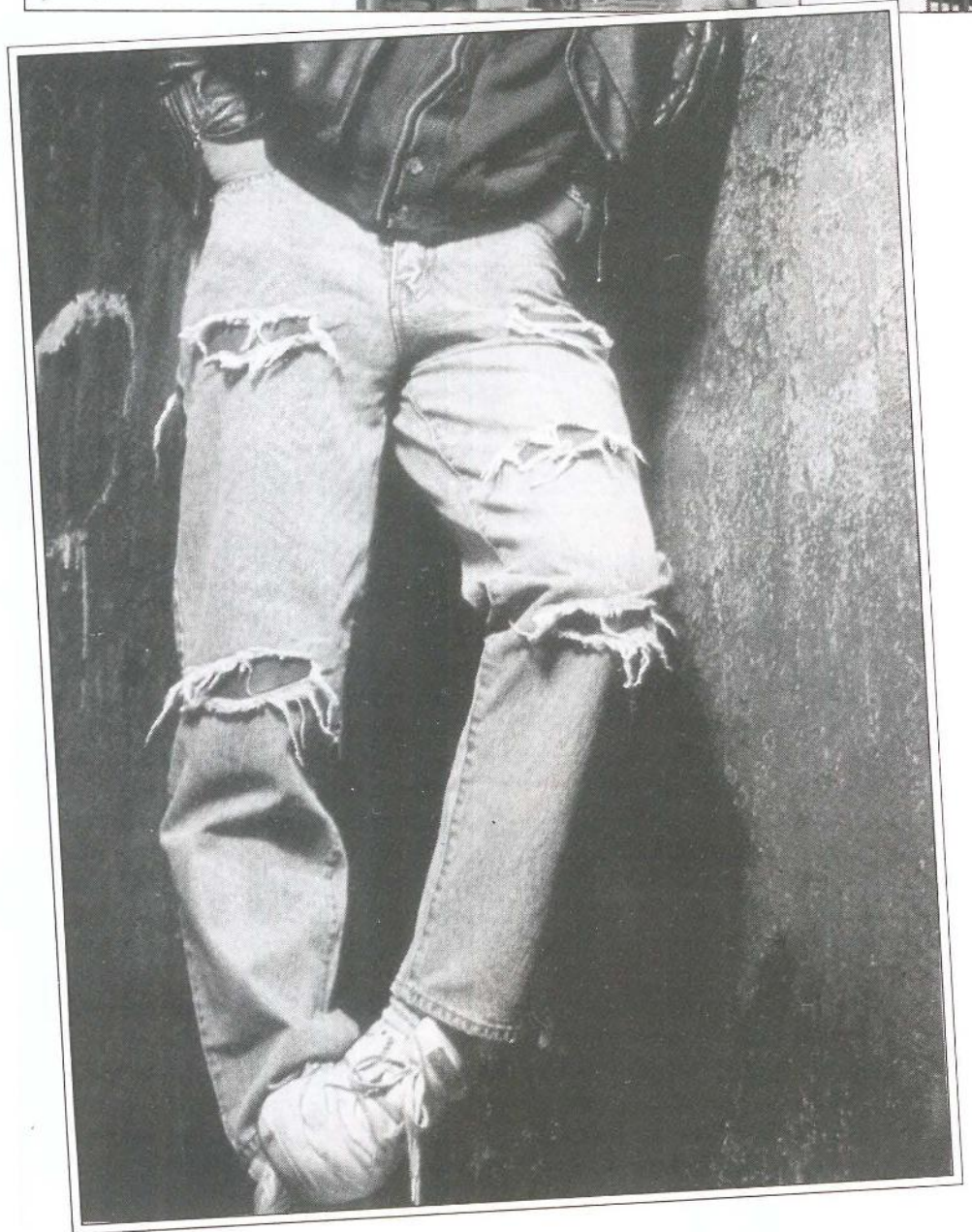
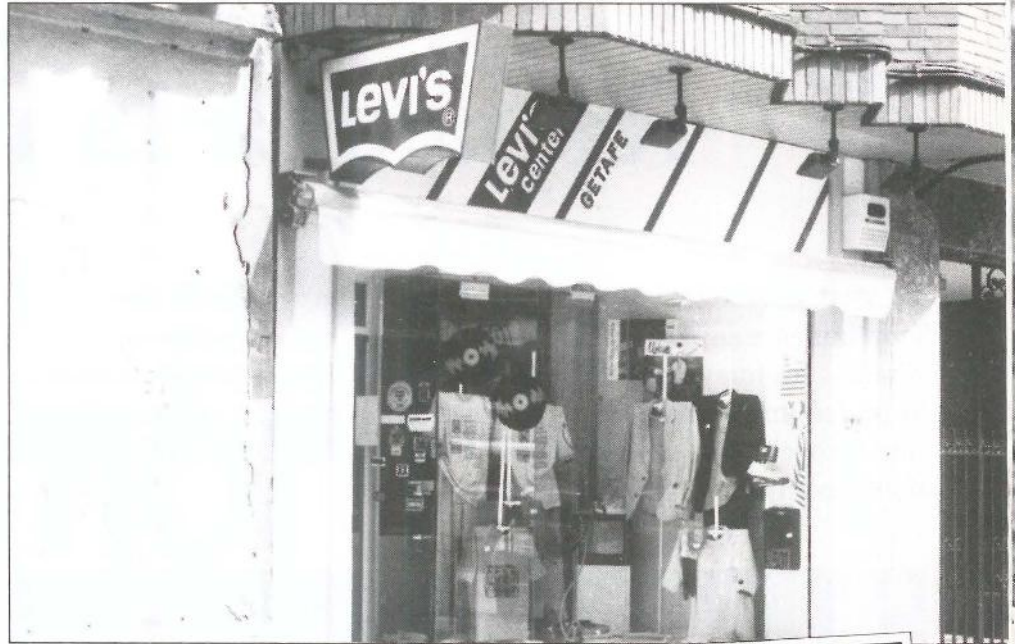

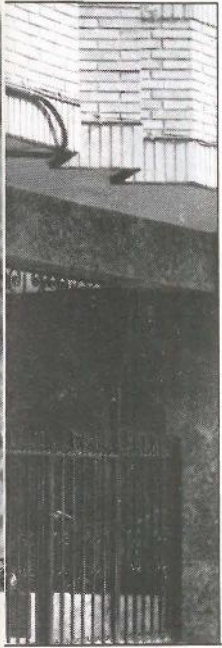

En Getafe, la mayoría de las boutiques traen sus modelos desde Barcelona que, por otra parte, es una de las zonas de España donde se recogen las más importantes tendencias europeas.

modelos españoles, de Madrid y Barcelona.

Un ejemplo claro del nuevo modo de hacer de las multinacionales de la industria textil es el ejemplo de Levi's, una tienda donde todo lo que se vende es exclusivo de esta marca, que se ha consolidado en el mercado español con fuerza debido al renombre conseguido mediante la publicidad. La tienda se inauguró en Getafe



Precios para todos los gustos

La gente que va a las boutiques depende mucho de lo que estas ofrecen y de los precios. **Zahira**, quizás sea la de mayor tradición de Getafe, tiene una clientela definida con una media de edad por encima de los dieciocho años, debido tanto a los precios como al tipo de prendas que allí se ofrece, "ropa de vanguardia, aunque también tenemos firmas clásicas. Nuestra ropa sobresale por su diseño y sus tejidos". La media de sus precios es de unas 15.000 pesetas, con prendas desde 5.000 pts. a otras de 30.000 pts.

Mikymoto, al igual que **Zahira**, trae su ropa desde Barcelona, con la diferencia de que **Mikymoto** pertenece a una cadena con distintas sucursales en lugares como Málaga, Antequera, Nerja, Zaragoza... Antes la tienda se llamaba **Te-mar**, pero la dificultad para vender un tipo de prendas más de vestir y con unos precios elevados para algunos modelos de tipo exclusivo, hizo que se determinara dar este giro, implantándose un estilo más juvenil, con predominio de los tejidos de algodón y precios que oscilan entre las 3.000 y 5.000 pesetas.

Si lo que se busca es un estilo extranjero, **Patricia** ofrece modelos ingleses a precios también bastante asequibles. Trajes con un precio que oscila sobre las 12.000 pesetas, con tejidos y diseños en el más puro estilo inglés. También hay

en mayo del año pasado, y la ropa les llega directamente desde Barcelona. "Sólo vendemos ropa vaquera, elegante e informal". El precio medio de las prendas es de 3.500 pesetas y los compradores son jóvenes entre los 12 y 30 años. Así mismo, venden complementos, claro está, de la misma marca.

La elegancia no es cuestión ni de precios ni de prendas, sino de saber llevar la ropa y que ésta esté de acuerdo con la personalidad. Tampoco es cuestión de seguir la moda al pie de la letra, hay que saber buscar los diseños más aproximados a lo que nos va. Vestir en Getafe no es un problema. Se puede encontrar de todo a todo tipo de precios. Es cuestión de saber qué se quiere y dónde encontrarlo. ■

Soledad Galiana



Lovely Chic DISCO Getafe

TE INVITA
A SUS FIESTAS

PARA ...

farraticas de...
LA BUENA MUSICA

BUEN SONIDO



EL BAILE

Lovely Chic
DISCO

PARA GENTE ENCANTADORA

MOISES ROJAS Y SINPROFIE, EN EL VIOLÍN

El Violín, tantas veces punto de encuentro y de coqueo, es uno de esos lugares de Getafe en los que la diversión trasciende a otros ámbitos. Un rincón acogedor para tomar unas copas y, de vez en cuando, disfrutar de algún recital de poesía -como el de Sinprofie- o de la pintura de un artista -la de Moisés-.

Moisés Rojas, pintor, expone una colección de sus óleos, desde el día 4 al 18 de junio, ahí mismo, en El Violín. Así, tranquilamente y como quién no quiere la cosa, cualquier transeúnte acalorado por "las calores" del verano, puede perderse entre las obras de Moisés, mientras se toma un té de frambuesa, o simplemente una cerveza.

Moisés nació hace cuarenta y tres años en Madrid. Autodidacta y consagrado a la pintura desde los once, es de los que piensan que se puede vivir de este arte. No es receloso para con sus pinturas, y le gusta enseñar a los demás el mensaje que transmiten sus cuadros. La relación que mantiene con cada una de sus obras nos remite a un trato paternalista; no sabría decir qué trabajo le gusta más, y asegura que los peores momentos frente al cuadro son los anteriores a la primera pincelada, lienzo en blanco.

Moisés ha realizado numerosas exposiciones, colectivas e individuales, en Madrid y fuera de la capital. La más reciente fue la de la Sala Pablo Serrano, en el Sector III,

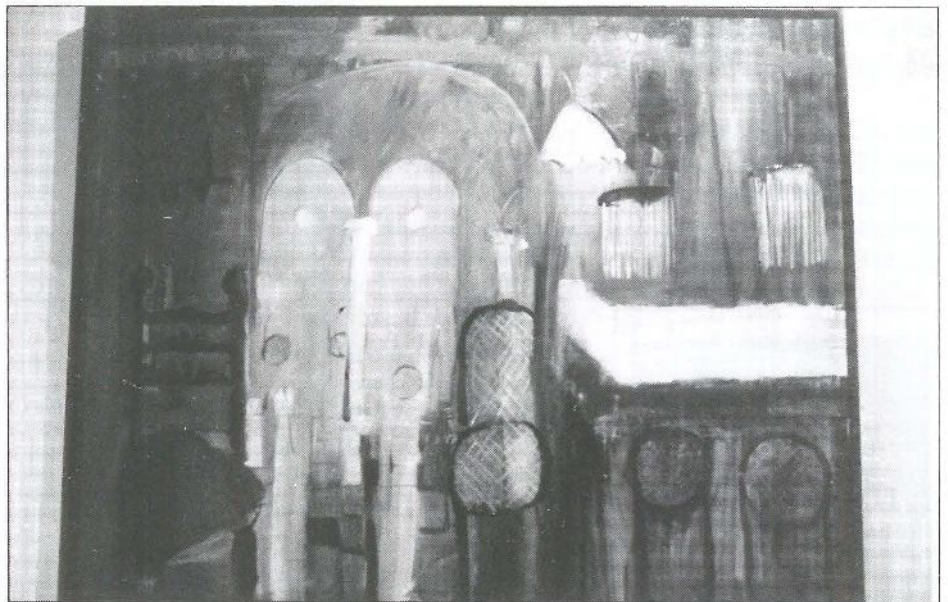

donde presentó la serie "Getafe Vive", habiendo expuesto con anterioridad en la misma sala en los años 86 y 88. De los 41 cuadros de "Getafe Vive", algo más de la mitad fueron vendidos. En esta última muestra, en El Violín, Moisés pretende algo distinto; pinturas con realismo, unas veces rayando en el expresionismo figurativo; otras, las menos, en la abstracción. Treinta y cuatro cuadros que confirman, una vez más, el deseo de Moisés de "llevar su pintura a todos los rincones". En este caso, al son de violines.

Poesía y pintura se dieron cita el pasado viernes, día 9, también en El Violín. El recital corrió a cargo del poeta Sinprofie -José-, un segoviano de cuarenta y cinco años

y un auténtico enamorado de España y de sus gentes. En el marco de las notas melancólicas arrancadas al violín, José recitó seis poemas del encuentro del individuo con el amor, la zona intermedia en la que el individuo crea, el desamor y el olvido. También esbozó unos versos de "Poemas y hojas en blanco para un cumpleaños", en la línea entre Lorca y Rafael Alberti.

La pintura de Moisés todavía está en las paredes de El Violín. Los poemas de José han quedado también entre esas paredes. Dos buenas muestras de que en Getafe el arte habita y siempre hay un buen rincón para guardarlo. ■

Manuela Ortiz



- BILLETES FERROCARRIL
- BILLETES AVIÓN
- BILLETES AUTO-RES
- ALQUILER DE COCHES
- ESTANCIA EN HOTELES
- ESTANCIAS EN APARTAMENTOS
- BILLETES DE BARCO
- PRESUPUESTOS PARA GRUPOS
- VIAJES DE NOVIOS
- ESPECIAL «TERCERA EDAD»

NUESTRA DIRECCIÓN ES:

CALLE MADRID, 12 • TELÉFS.: 695 62 30 - 695 58 74
695 30 46 - 696 15 13 • GETAFE (Madrid)

Agenda cultural

Exposición de fotografía de Juan Miguel Cervera

Del 20 al 30 de junio en la Sala Pablo Serrano-Centro Comercial Sector III- De lunes a sábado (18:00 a 21:00 h.)

Encuentro de Teatro Aficionado de la Comunidad de Madrid

Viernes 16 de junio: Grupo A.T. Chirifalla presenta "Monólogos" y "La más fuerte" de August Strindberg. Sábado 17 de junio: Grupo Agora presenta "La búsqueda" de creación colectiva Casa Municipal de Cultura (las funciones son a las 20:00 h.)

Maratón de Radio

Organiza ONDA SORDA (87.9 FM) Lugar: Casa de la Juventud Viernes 16 de junio, de 10:00 a 22:00 h.

M U S I C A

Sin disfraz

Todavía en la aurora de los 90 podemos encontrar productos sin aditivos, rock sin estridencias, que no es sin embargo suavidad musical. La dulce Suzanne Vega puede narrar el horror cotidiano con la musicalidad de la crónica.

Esta joven neoyorkina se ha paseado estos días por Madrid, recordando temas de sus elepés "Suzanne Vega" (1985) y "Solitude Standing" (1987), que tanto éxito le han dado por el viejo continente, especialmente en el Reino Unido. Se vuelven a despertar nuevos valores de un folk que había quedado relegado al calificativo de "antigualla".

El ascendente portorriqueño, la filosofía budista y una guitarra acústica sientan las bases de Suzanne Vega, poeta de la dura realidad. Lejos del escapismo la música de Vega permite hoy saborear la soledad de lo cotidiano. ■

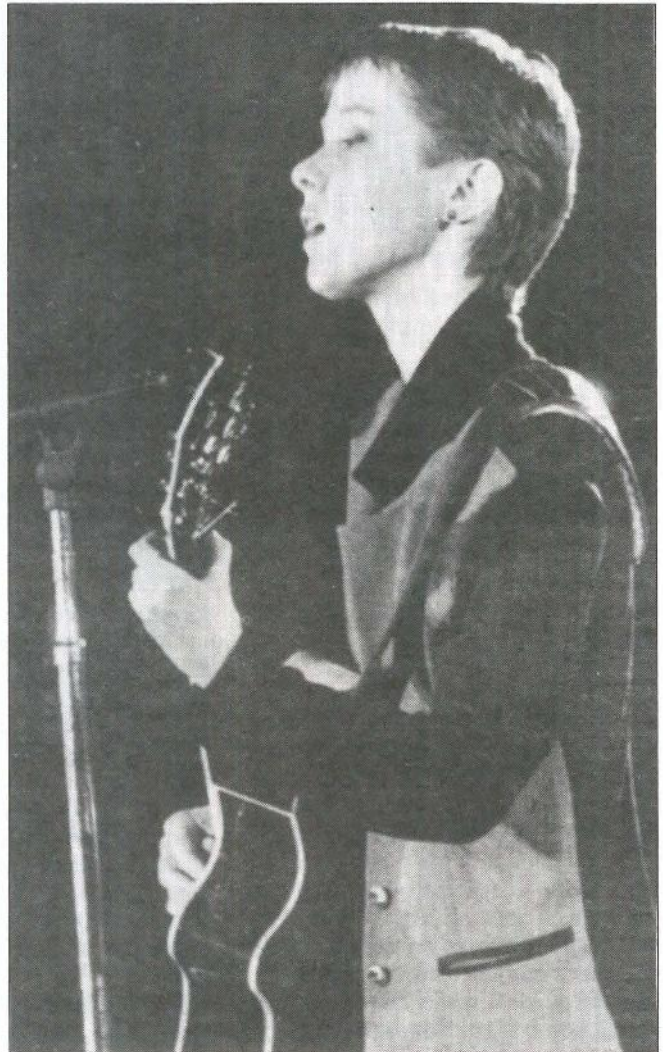

E.G.



Don Fadrique, 20

Getafe

CLINICA DENTAL EUROCLINIC

- ORTODONCIA
- ENDODONCIA
- CIRUGIA ORAL
- ODONTOPEDIATRIA
- ODONTOLOGIA GENERAL
- LIMPIEZA POR ULTRASONIDO
- OBTURACIONES (EMPASTES)
- TRATAMIENTOS DE PREVENCIÓN
- PROTESIS FIJAS Y REMOVIBLES

Consulta diaria mañana y tarde previa petición de hora
PRESUPUESTOS GRATUITOS

Perales, 2 Local

Tel. 696 75 32

GETAFE

Maiz y Palomitas



BAJARSE AL MORO de Fernando Colomo está de moda en las pantallas. El éxito de público indujo al director cinematográfico a llevar al cine la obra teatral de José Luis Alonso de Santos, respaldada por un presupuesto de 120 millones de pts. y la producción del cantante Victor Manuel.

Fernando Colomo tras su anterior película "Miss Caribe" vierte en "Bajarse al Moro" dosis de humor y ternura sobre unos personajes

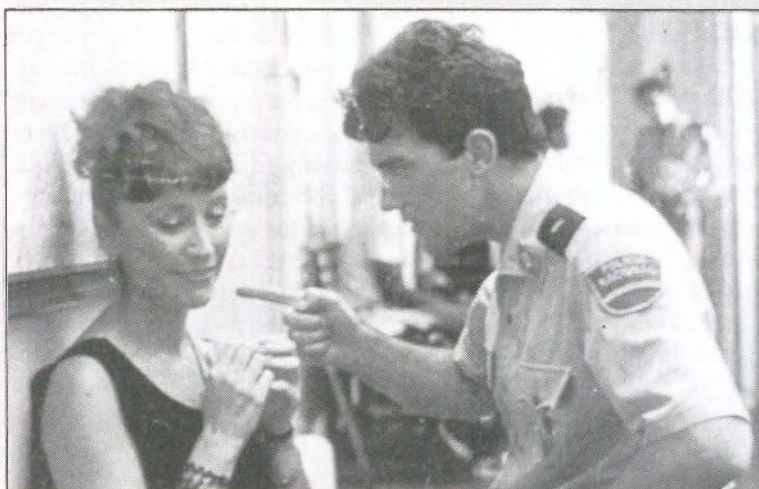

sencillamente cotidianos, interpretados por Verónica Forque, Juan Echanove, Antonio Banderas y Aitana Sanchez Gijón, sin olvidar la chispa que añade Chus Lampreave o el grupo Pata Negra en algunos gags.

La comedia narra la historia de Chusa, que suele bajar a Algeciras a por "chocolate", y su primo Jaimito, que tiene en el Rastro un puesto de sandalias y llaveros. El absurdo lo bordan un policía nacional con una madre cleptómana y una joven huida de casa.

El final sentimental es tal vez lo más flojo o quizá la única salida posible a esta desenfadada historia. ■

Esther García

L I B R O S

"La rebelión de los Albertos"

Autor: Casimiro García Abadillo y Luis F. Fidalgo.

Editorial: Ediciones Temas de Hoy.

Desde que nuestro buen amigo Casimiro García Abadillo nos comunicó su intención de publicar un libro sobre tema tan "actual y sabroso" como es el mundo financiero y empresarial, hasta que lo hemos visto editado, han pasado cerca de 8 meses de intenso trabajo

y dedicación, tanto, que ésto motivó que tanto Casimiro como Luis, pidieran la excedencia en Diario 16, medio en el que trabajan actualmente, para poder un día ofrecernos esta obra completa, precisa y bien documentada. Esta presenta

una intrincada historia de alianzas y traiciones entre los representantes de la nueva generación de empresarios españoles, ambiciosos, brillantes y capaces de aliarse hasta con el diablo con tal de conseguir el tan ansiado lucro que potencie a sus empresas para objetivos cada vez mayores. Los dos Albertos, Miguel Boyer, KIO, Mario Conde, Ramón Arces... son sus protagonistas, imagínense ustedes la "pasta" que mueve este libro. ■

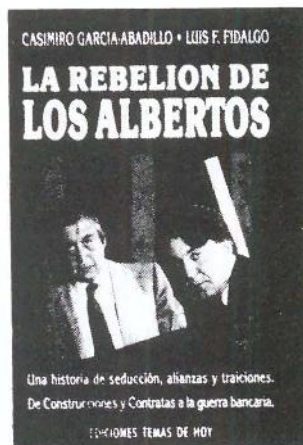

MARCAJES GALAN, S.A.

SELLOS DE CAUCHO

Avda. Aragón, 25 - GETAFE

NUMERADORES · FECHADORES
IMPRESILLAS · SELLOS EN SECO
SELLOS DE LACRE · PLACAS GRABADAS

ARTICULOS DE MARCAJE PARA LA INDUSTRIA

TINTAS ESPECIALES (Metal, Madera, Indeleble, Secado rápido)

ESTARCIDOS Y MAQUINAS PARA SU FABRICACION

IMPRESORAS PARA LINEAS DE PRODUCCION

NUMERADORES Y FECHADORES GIGANTES

IMPRESORAS DE ETIQUETAS Y PRECINTADORAS

ROTULADORES PARA CUALQUIER SUPERFICIE

Tfno. 695 79 07

MEMORIAS GETAFENSES

La Piña

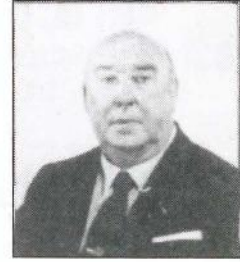

La Piña, sociedad recreativa, estaba situada en la Plaza del General Palacio a la altura del número 11 de dicha plaza.

Este edificio, constaba del Salón y de la vivienda, que en aquellos tiempos no se destinaba para este menester.

El Salón, tenía un aforo de quinientas butacas aproximadamente, techos muy altos y un gran escenario, con una hermosa bocana y amplios camerinos que para sí lo querrían muchos teatros. Esta sociedad décimo-nónica, tuvo un gran auge tanto en el ocio como en lo cultural; fueron directivos de la misma, personas tan cualificadas como FILIBERTO MONTAGUT, que poseía una fábrica de juguetes y almacén en la calle Toledo, FRANCISCO BLANCO, operario en Cuatro-Vientos, ANDRÉS GARROTE, empleado en la Fábrica de Don Julian Mens, entre otros.

En el Salón, se organizaron, en los carnavales, Función del pueblo y en general en todos los festejos, bailes de sociedad, así como funciones de teatro de aficionados e incluso de compañías que estando actuando en Madrid, en los días de descanso, hacían un **bolo** para poder representar alguna obra en

este salón de la Piña; a todos estos actos acudían el **todo Getafe**, es decir, todos los socios de la misma, así como los profesores y alumnos de la Academia de la Guardia Civil, sita en el Hospital de San José y los jefes y oficiales del 5º Regimiento Montado de Artillería.

Con respecto a la vivienda, hay que hacer constar que solamente el piso primero y único al que tenía acceso mediante una ancha escalera con peldaños de madera y una amplia y elegante barandilla del mismo material; en el zagüan había una puerta de entrada al salón.

En esta parte del edificio, se establecían, partidas de julepe, brigs, poker y otras suertes de juegos de naipes, en las que se entretenían, especialmente las señoritas de la localidad.

Esta finca fue propiedad de Doña Felipa Laborda, siendo sus herederos posteriormente la familia Ramirez Aguado. Hacia los años veinte, cerró sus puertas, por haberse deshecho, la sociedad, que duró hasta principio de los treinta en los que esta familia, alquiló el salón a un Sr. llamado D. Juan, cuñado de la excelente comadrona, Doña Asunción Fernandez, muy vinculada a nuestro pueblo, para instalar un Cine al que denominó CINE MADRID; construyó unos palcos, con lo

que fue aumentado su aforo.

En este Cine tuvimos el placer de ver proyectadas, las primeras películas sonoras, entre ellas, la estupenda cinta de dibujo, LA DANZA MACABRA. También he de hacer constar que por invitación a todas las personas responsables, se les proyectó (tuve la suerte de verla a pesar de mi corta edad) una película muy dura en la que trataba de las operaciones que se le hacían a los hemafroditas para cambiarles indistintamente el sexo.

Después de nuestra contienda civil, este caserón se utilizó como intendencia del Ejército del Aire, posteriormente, fue garaje y últimamente taller mecánico, cuyos dueños eran Carlos Diaz, Buendía, Cipriano Ocaña y otros, al establecer Ocaña el taller en otro sitio lo dejaron, para tener como último destino, salón de billar y máquinas tragaperras.

En los años 74 al 75, fue derribado para dar paso a un nuevo edificio llevándose entre sus escombros la historia de un siglo que comprendieron teatro, festejos cortesanos y algún que otro secretillo íntimo correspondiente a aquella época. ■

Andrés Díez Fernández



**EXPENDEDURIA N.º 9
DE TABACOS Y TIMBRE**

VIDEO - CLUB

LAS ÚLTIMAS NOVEDADES CINEMATOGRAFICAS

YO-AL

- ARTICULOS DE REGALOS
- PAPELERIA
- SUMINISTRO A EMPRESAS

C/. ALBACETE, N.º 22

GETAFE

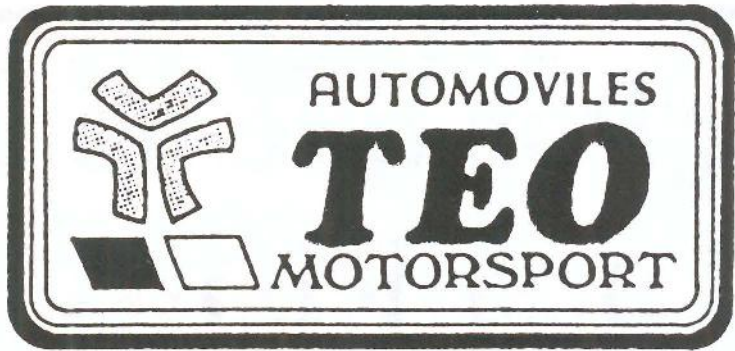

NO COMPRE UN AUTOMOVIL DE IMPORTACION
SIN ANTES VISITARNOS

200 AUTOMOVILES SEMI-NUEVOS

12 meses de garantía por escrito, piezas y mano
de obra, y se puede pasar en servicios oficiales.

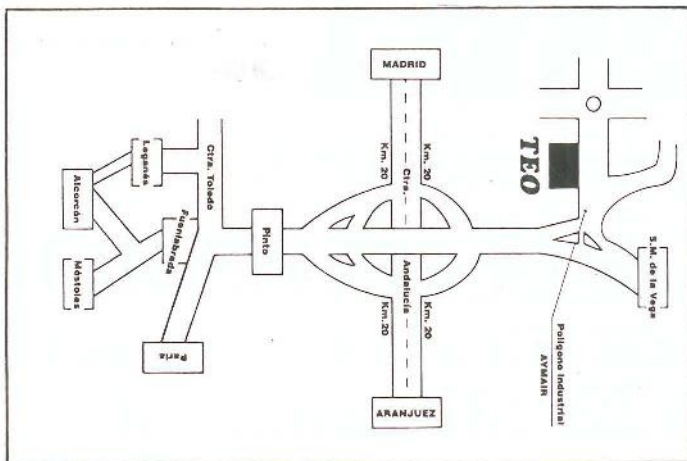
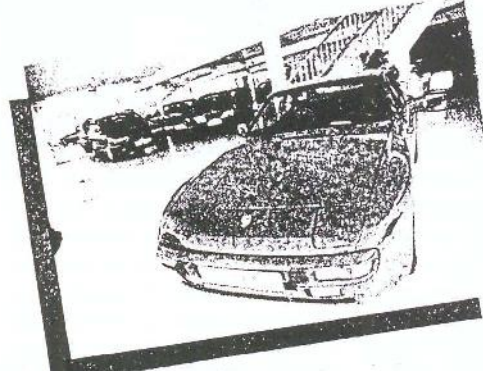
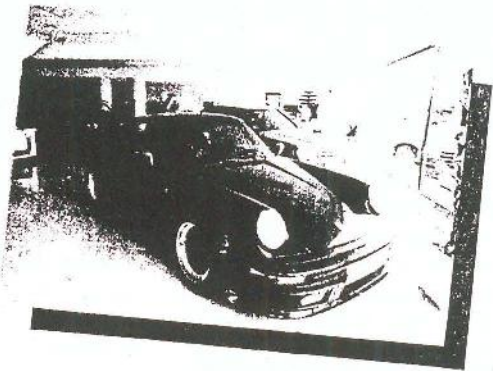
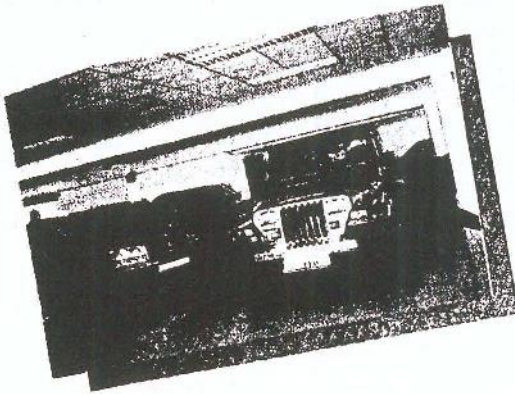

VOLVO



**POLIGONO INDUSTRIAL AYMAR,
PARCELA C-3
SAN MARTIN DE LA VEGA (MADRID)**
Telfs. (91) 691 34 47
691 30 47
691 56 86

¿Por qué no acudió el público a los toros?

A pesar del optimismo de todos los medios de comunicación getafenses, y la creciente esperanza de convertir a la Feria Taurina de la Zona Sur en la segunda en importancia de la provincia de Madrid, la realidad es que estamos como hace años. ¿Y cómo estábamos? Pues igual que hoy día, mal, muy mal.

No se puede decir que la empresa no haya puesto ilusión y dinero en la organización del abono. Pero lo que no se comprende de los empresarios y de los que tenían que fiscalizar esa concesión es que en un abono de tres corridas de toros, tres novilladas picadas, una de promoción, una becerrada y dos encierros, no contraten a un diestro que, cuando menos, haya quedado entre los diez primeros del escalafón del 88. Ello es posible, aunque siempre se puede poner la disculpa de que es muy difícil competir con San Isidro. Pero fuera de los festejos isidricos se han quedado nombres que si bien no vendrían a una corrida de toros, estoy seguro que sí lo harían a un festival. Y si queremos que la gente acuda a la plaza (¡qué fracaso de público!), primero tendremos que acostumbrarla a que acuda; que conozca alguno de los espadas, que vaya ilusionado a los toros, que prefieran ver los toros en su pueblo, porque el cartel merezca la pena, que ir a Madrid.

Los espadas contratados me merecen todo el respeto del mundo, pero son toreros para el aficionado, no son diestros de tirón popular. Son toreros que luchan por abrirse paso y está bien que los pongan, porque tienen que torear, pero me imagino que ellos pondrían si cabe más tesón, en la competencia que es una corrida de toros, si tiene que alternar con las figuras del momento y siempre les levantará la moral., comprobaran lo que

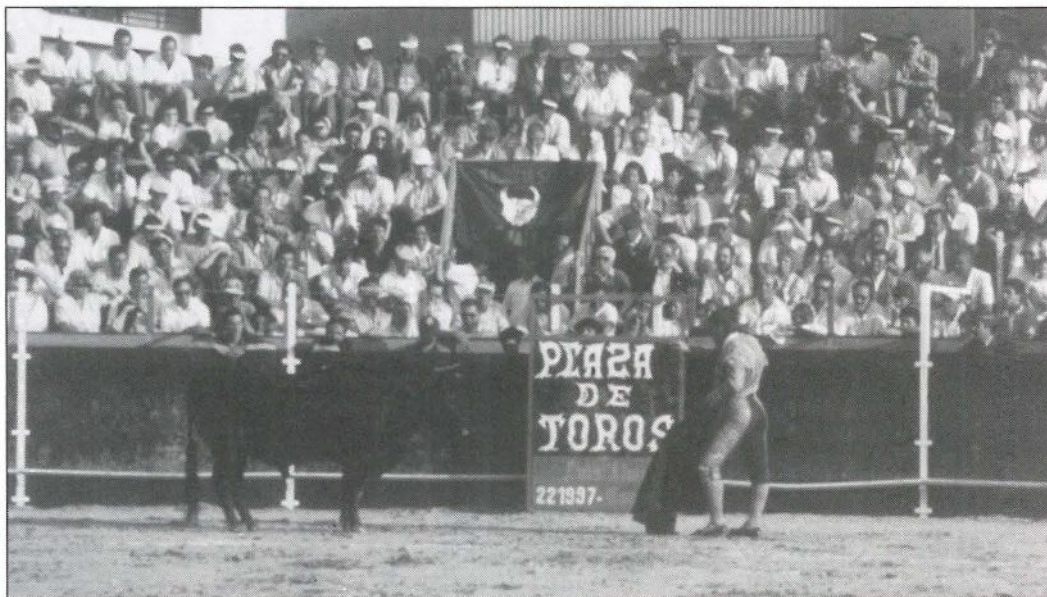

ellos ya saben que en este mundo de los toros, es más importante la suerte en una tarde ventosa que cortar dos orejas, rabo y "pata" en una portatil.

Otra cosa, el ayuntamiento subvenciona la Feria, postura digna de aplauso igual que necesaria. Pero luego la corporación se olvida de muchas cosas, como las siguientes: ¿por qué si obligó poner servicios higiénicos dentro de los chiringuitos, no dictó similar obligación dentro de la plaza? La ausencia de estos llevó a los pocos aficionados que acudieron al último festejo a oler "fragancias de hombre", o sea, meaos, acumulados durante los siete festejos. Sólo de hombre, porque si alguna mujer hubiera tenido un apretón de última hora, o se agunata o sale fuera a algún bar, porque estoy seguro que debajo de las gradas no se atreve a aliviarse (y me parece la postura más correcta).

¿Por qué los precios tan caros? ¿Los aprobó el ayuntamiento o dejó mano libre a los organizadores? No hubo nadie que pensara que esas tarifas eran demasiado elevadas para un abono tan

largo. LLevó a que sólo se registrara un lleno absoluto en toda la Feria el día 14. Y lo considero normal, pues con esos precios la gente paga una vez, cumple con su torero local y se olvida de toros. ¡Qué caro!

Para ser más objetivos tampoco acompañé el tiempo en algunos festejos y en otros tuvo que competir con acontecimientos deportivos, pero esto no es válido pues no se televisaron.

A lo que íbamos, las primeras causas, y a mi parecer, el alto precio de las localidades, llevo al proclamado fracaso de público.

Pero estos reproches sólo deben servir de acicate para los organizadores y para el ayuntamiento. No vale con utilizar la palabra feria en la Zona Sur.

La gente, conociendo como se hacían las cosas en materia taurina, y como se hacen hoy día, a pesar de esto, adoptan una actitud positiva: a ver si han cambiado las cosas. Pero se encuentran con la portatil, con sus maderas sucias, sin almohadillas, bebida semi-caliente, sin servicios, sin alguacilillo a caballo, con los

precios caros. No obstante, se encuentra con buena banda de música, con ganado aceptablemente presentado en líneas generales para la categoría de la plaza y, lo que es más importante, con la ilusión de unos toreros y otros que lo quieren ser. Y como ven que las cosas no cambian y como les gusta la Fiesta, se van tristes pensando: u otras localidades de la región tienen su recinto fino, pero nosotros no, todos los espectáculos con entradas populares, el nuestro no. Pero el año que viene, volveremos a la primera, porque el día que cambien las cosas hay que estar allí. La esperanza es lo último que se pierde: puede haber un buen sobrero en los corrales.

¡ALCALDE!, una plaza de toros. Igual que se rehabilita una fábrica de harina para centro cultural se construye una plaza de toros.

PORQUE LOS TOROS TAMBIEN SON CULTURA. ■

Julian Zarzosa

Alcanza al Uno.

**Durante 4 meses
cero cuotas,
cero intereses.**

Ahora el líder está más cerca.
Súbete al UNO, en cualquiera de sus
versiones.

Fiat Financiera, un servicio de financiación personal,
rápido y eficaz, te ofrece la posibilidad de conseguir
ya mismo tu Fiat UNO y que no pagues en 4 meses,
ni siquiera los intereses.

Pero si esto no es lo tuyo, Fiat Financiera tiene otras
formas de financiación que se ajustan a tus necesidades.
Ahora subirte al UNO está a tu alcance.
Acude rápido a tu Concesionario Fiat.

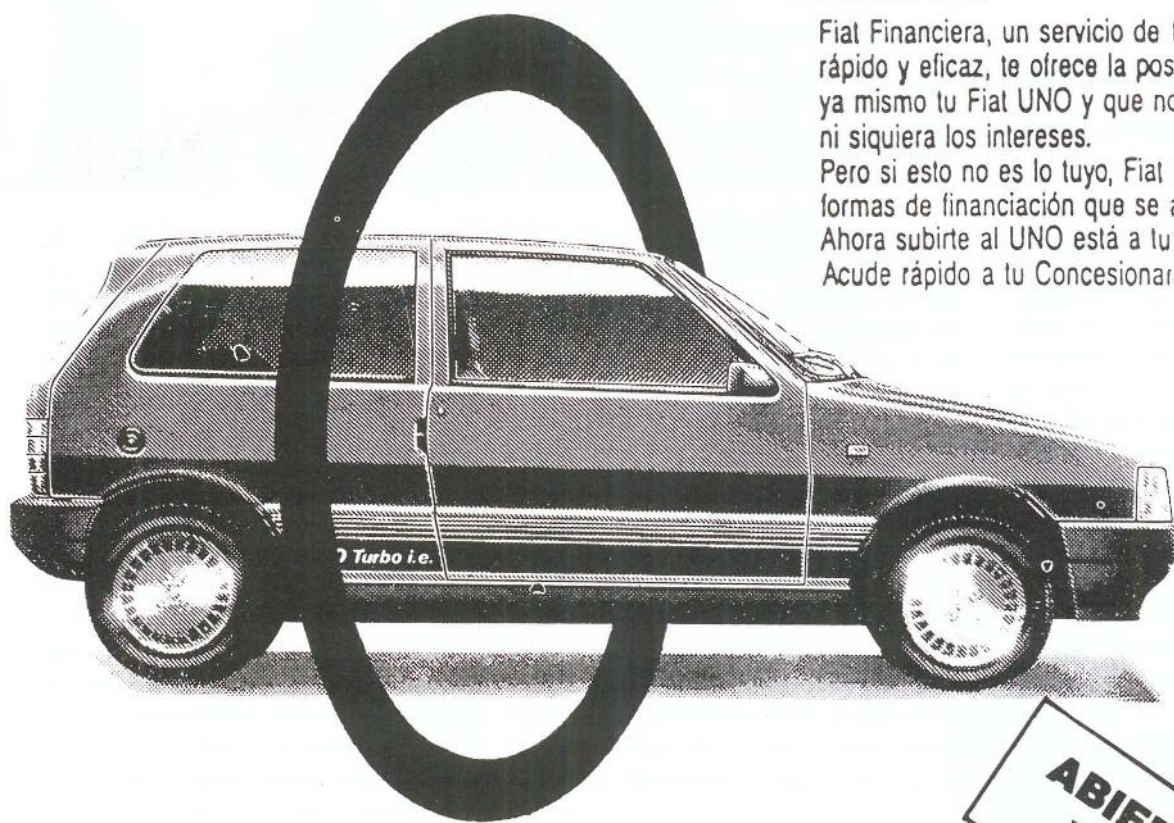

**ABIERTO SABADOS
Y DOMINGOS**

FIAT

VEN A TU CONCESIONARIO OFICIAL:

LORENZO SALCEDO, S. A.

Carretera de Toledo, Km. 14,500 - GETAFE (MADRID)

Teléfonos 681 62 63 - 681 63 95

JOSE RAMON MARTINEZ

Un músico completo

Hace apenas dos meses que es el nuevo director del Conservatorio de Getafe. Su pasión por la música tiene mucho de fascinación y trabajo, una pasión que le permite compartir la dirección del centro con otras facetas, también relacionadas con la música. Toda una vida dedicada al que es, sin duda, un arte muy especial.

José Ramón nació en Tolosa (Guipuzcoa) hace cuarenta y dos años. Hijo de militar, pasó toda su infancia deambulando a expensas del destino de su padre. Desde muy joven, y dada la afición musical de la familia, comenzó a alternar sus estudios con los de piano. Las primeras notas las aprendió sentado sobre las rodillas de su padre, muy aficionado a la música.

José Ramón comenzó a hacer sus pinitos con tan solo diez años, y se examinó de Dirección de Orquesta en el año 83. Los comienzos fueron auténticamente suyos, sin profesores ni exámenes; así, cuando a los dieciocho años entró por libre en el conservatorio de Valladolid, ya llevaba unos cuantos aprendiendo por su cuenta. Su especialidad es el piano, al que ha estado unido desde pequeño, pero lo que realmente le atraía al principio era la composición y dirección de orquesta. No ha vuelto a tocar el piano desde hace muchos años, y cuando lo hace es para componer, raras veces para disfrutar.

Sus estudios musicales le han hecho recorrer los conservatorios de Valladolid, Oviedo y Madrid, donde finalmente se examinó de Armonía y Composición. En Salamanca, estudió Filosofía y Letras; de aquellos años, guarda agradables recuerdos y, todavía hoy, la filosofía es una de las facetas que le devuelve las ganas de seguir adelante y escapar de la rutina. "La

filosofía ha sido muy importante para mí. Me ha ayudado a conocer el porqué de las cosas y a darme ese equilibrio necesario en todas las áreas de la vida". Pero quizás esos años en la universidad de Salamanca ya han quedado muy atrás. Ahora José Ramón se mantiene ocupado en otras cosas, una de ellas, la dirección del conservatorio de Getafe, donde comenzó a trabajar como profesor de Armonía hace cuatro años.

Al principio, todo era muy distinto. Tres o cuatro alumnos y un día de trabajo a la semana. Ahora, entre las clases complementarias y la dirección, José Ramón trabaja media jornada diaria, de lunes a viernes. El actual conservatorio comenzó

Su especialidad es el piano, al que ha estado unido desde pequeño, pero lo que realmente le atraía al principio era la composición y dirección de orquesta.

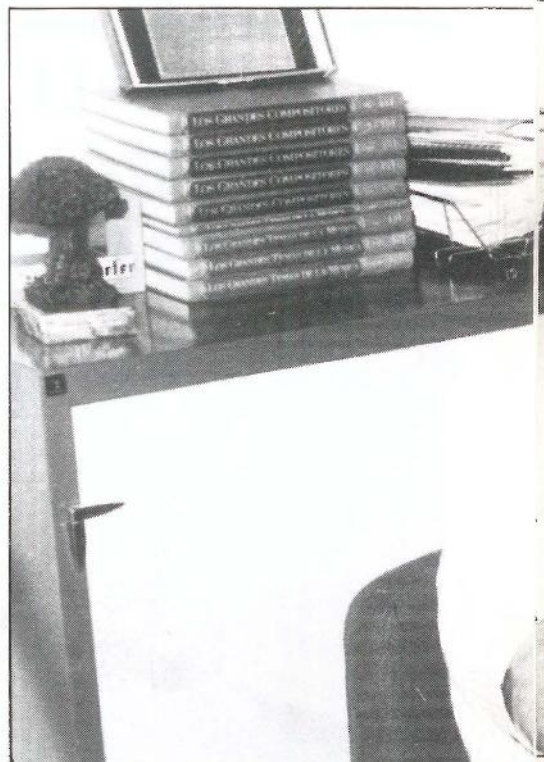

siendo una Escuela de Música, con vistas a la formación de los instrumentistas de la Banda Municipal. Más tarde, surgiría la idea de elevar dicha escuela a la categoría de conservatorio. Gracias al esfuerzo de todos, Getafe cuenta en la actualidad con un conservatorio profesional, el único de este grado en toda la Zona Sur. "Aquí estamos todos juntos, intentando ir metiendo el gusanillo de la música en Getafe, potenciando al máximo el conservatorio para que sea verdaderamente un centro de estudios superiores".

Se está pensando también en la creación de pequeñas escuelas de música, a nivel de barrio, para todos aquellos que no puedan acceder al centro. Y es que, como en el de Madrid, aquí ya comienzan a notarse las restricciones, debido a la fuerte demanda de gente que quiere estudiar música. Este año, algunos ya han quedado fuera.

Esta demanda depende de factores cualitativos y no sólo cuantitativos. Muchos entran, estudian unos años y luego desaparecen después de haber reconocido que el estudio de la música va más allá de Do-Re-Mi... "Nuestra idea es formar profesionales. Pero es un centro al que acceden niños desde pequeños, y algunos se van autoeliminando. Un grupo importante piensa dedicarse por entero a la música; hay alumnos que son profesores de bandas municipales o del ejército".

Para José Ramón, la música es mitad arte,

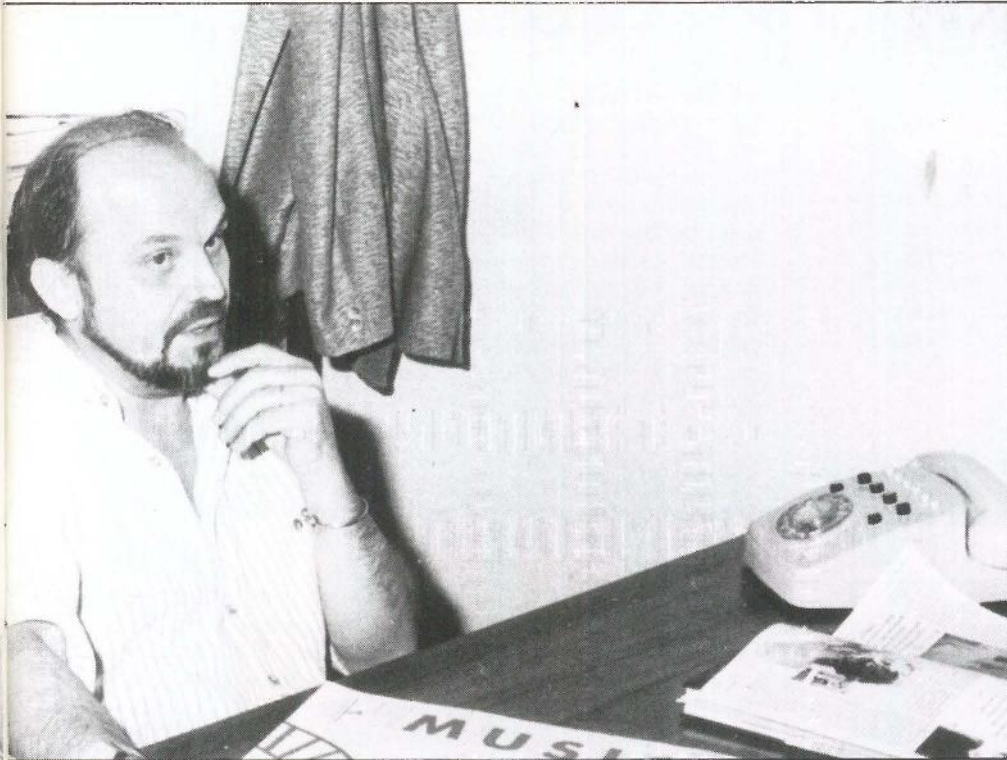

Su preferido de toda la vida es Beethoven, sin despreciar a los de este siglo y dejando un rincón muy especial para Manuel de Falla.

mitad ciencia, y su estudio requiere tiempo y dedicación. **“Uno de los grandes engaños de la gente que comienza a estudiar es pensar que la música es algo sencillo y fácilmente compatible con otras facetas. Es un error craso. El que entra con esa idea, es un fracasado desde el principio”**. Para hacernos una idea, un alumno de solfeo y piano, además de las dos horas diarias de clase, tiene que seguir practicando otras tantas en casa; punto y aparte los que están en cursos superiores. Para José Ramón, las cualidades de todo músico son la inteligencia y la constancia, con unas buenas dosis de trabajo diario. **“No hay un músico tonto, y tiene que tener un sano orgullo para saber distinguir cuándo lo que hace está bien, y cuando está mal”**. Son esa constancia y ese trabajo las que le han llevado a él a estar donde está, y compaginar la dirección del conservatorio con otras direcciones.

José Ramón es director de la Coral, como él mismo dice, “por obra y gracia del azar”, de la **Orquesta de laúdes de Roberto Grandío**, y además, imparte clases de Historia de la Música en un colegio privado de Madrid desde hace seis años - quizás por ello, tras la mesa de su despacho haya una enorme enciclopedia de música-. En la Coral, comenzó a trabajar con tan solo nueve personas, a las que se han ido incorporando alumnos del centro, llegan-

do a duplicar unas seis veces la cifra inicial. La orquesta de laúdes, por otro lado, lleva a cabo una fuerte actividad concertística por toda España y fuera de nuestro país.

Todo ello no le quita tiempo a José Ramón para poder disfrutar de los fines de semana y olvidarse un poco de todo. Sus hobbies favoritos son el tenis - cuando puede practicarlos - el cine y el teatro, aunque confiesa ser demasiado exigente a la hora de seleccionar las películas o las obras. Su preferido de toda la vida es **Beethoven**, sin despreciar a los de este siglo y dejando un rincón muy especial para **Manuel de Falla**.

José Ramón se considera una persona abierta y en constante aprendizaje; reconoce que los alumnos le han enseñado tanto o más que los maestros y está contento con todo lo que ha hecho, aunque siempre queden cosas por hacer. Su ideal es sacar adelante el conservatorio, de manera que se convierta en un

centro de prestigio; lograr que funcione, y funcione bien. Le gusta dormirse escuchando música y con la agenda del día siguiente intacta y repleta de horarios.

Manuela Ortiz



GENEALOGIA Y HERALDICA

Solórzano

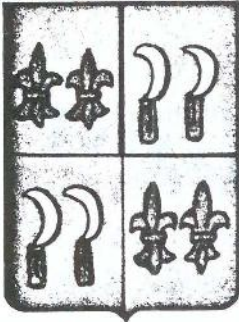

Proceden los de esta casa de un escudero natual de Ibos, llamado Ferrero, que casó con una señora rica del linaje de Camino. Este matrimonio se estableció en Solórzano (Santander), por lo que sus hijos y sucesores comenzaron a llamarse Solórzano.

ARMAS

Cuartelado 1º y 4º, de azur, con dos flores de lis de oro, puestas en faja, y 2º y 3º, de sinople, con dos de plata, con el mango de oro.

FARMACIAS DE GUARDIA

(la que consta en primer lugar permanece abierta durante todo el día, la segunda cierra a las 10 de la noche)

- Día 15 C/ Tarragona, 20 y
C/ Salvador, 6
- Día 16 Avda. de las Ciudades, 54 y
C/ San Vicente, 25
- Día 17 C/ Castellón de la Plana, 10 y
C/ Hospital de S. Jose, 10
- Día 18 C/ Arboleda, 21 y
C/ Titulcia, 15
- Día 19 C/ Barraquer, 9 y
C/ Rojas, 36-38
- Día 20 C/ Brunete, 2 y
Avda. de las Ciudades, 10
- Día 21 C/ Azahar, 1 y
C/ Alonso de Mendoza (esq. a Paloma)

TELEFONOS DE INTERES

- Ayuntamiento: 695-03-04
- Policía Nacional: 695-80-44
- Policía Municipal: 681-33-62
- Protección Civil: 695-60-47
- Bomberos: 696-07-08
- Correos y Telégrafos: 695-47-17
- Juzgado nº1: 682-98-17
- Juzgado nº2: 682-03-13
- RENFE: 695-82-94
- Autobuses Urb. del SUR: 695-24-70

CRUCIGRAMA

HORIZONTALES: 1. Nombre de un jugador de golf. - 2. Te atrevas. Al revés, mamífero insectívoro. - 3. Letras de neto. Infusión. Medida de longitud. - 4. Estuche con objetos de tocador. Cincuenta. - 5. Penúltima letra. Propuesta para contratar. - 6. Dueña. Indígena de las montañas de Filipinas.

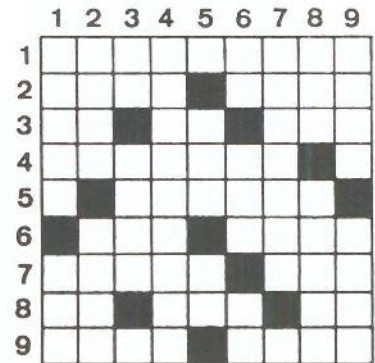

- 7. Cantante. Al revés, sonido grato. - 8. Vocal repetida. Atomo con carga eléctrica. Al revés, marchar. - 9. Especie de tiburón. Segunda esposa de Abraham.

VERTICALES: 1. Nombre de Don Johnson en la serie televisiva "Corrupción en Miami". Forma del verbo ser. - 2. Punto cardinal. Al revés, portería de fútbol. - 3. Mira. Ingerí alimentos. Vocal. - 4. Princesa. - 5. Matrícula de un país europeo. Demostrativo. Juego chino. - 6. Satélite de Júpiter. Espacio de tierra para trillar. Repetido, canción de cuna. - 7. Retiren. Una ge. - 8. Impar. Obstruye. - 9. Al revés dilatado. Coger.

SOLUCION AL CRUCIGRAMA DEL N° ANTERIOR

HORIZONTALES: 1. Kasparov.-2. Idean. Sal.-3. Len. Abano.-4. Olas. Oda.-5. Madonna. A.-6. E. Oboe. eG.-7. Ta. Retina.-8. Rubí. Er. L.-9. Orión. Tip.

VERTICALES: 1. Kilómetro.-2. Adela. auR.-3. Senado. Bi.-4. Pa. Sobrio.-5. Ana. Noé. N.-6. R. Bonete.-7. Osada.-8. Vana. En. I.-9. Lo. agalP.

SOLUCION A LA SOPA DE LETRAS



Localizar los nombres de 10 muñecos



CENTRO MEDICO "MABHAKTI"

(EL SISTEMA DE TRATAMIENTO MAS COMPLETO DE LA MEDICINA ORIENTAL)

ACUPUNTURA, MASAJE MEDICO Y DEPORTIVO, MEDICINA NATURAL, HOMEOPATIA, REHABILITACION, OBESIDAD, TRATAMIENTOS PREVENTIVOS DE LA VEJEZ, MACROBIOTICA, SEXOLOGIA, RECUPERACION FISICA, PREPARACION AL PARTO SIN DOLOR. CON EL MAS MODERNO Y EFICAZ DIAGNOSTICO ELECTRONICO DE LA MEDICINA ORIENTAL Y EL METODO MAS COMPLETO DE ADELGAZAMIENTO.

Avda. Gibraltar, 2, 1º B GETAFE

PREVIA PETICION DE HORA AL 681 93 19

En la zona Sur

SU HIPER

Muy cerca de Vd.

Abierto
de Lunes a Sábado,
de 10 a 22 horas.
Parking.

HIPERMERCADO
ALCAMPO
Fulminamos los precios.

GETAFE 3
Centro Comercial
Sector III

GRUPO DOCA

INDUSTRIAS DE MECANIZADO RECTIFICADO CROMADO DURO

