

# GETAFE

PRENSA

Director: Gustavo Jerez Alarnes

Número 35 - 25 de mayo de 1.989

30 ptas

Suplemento Informativo

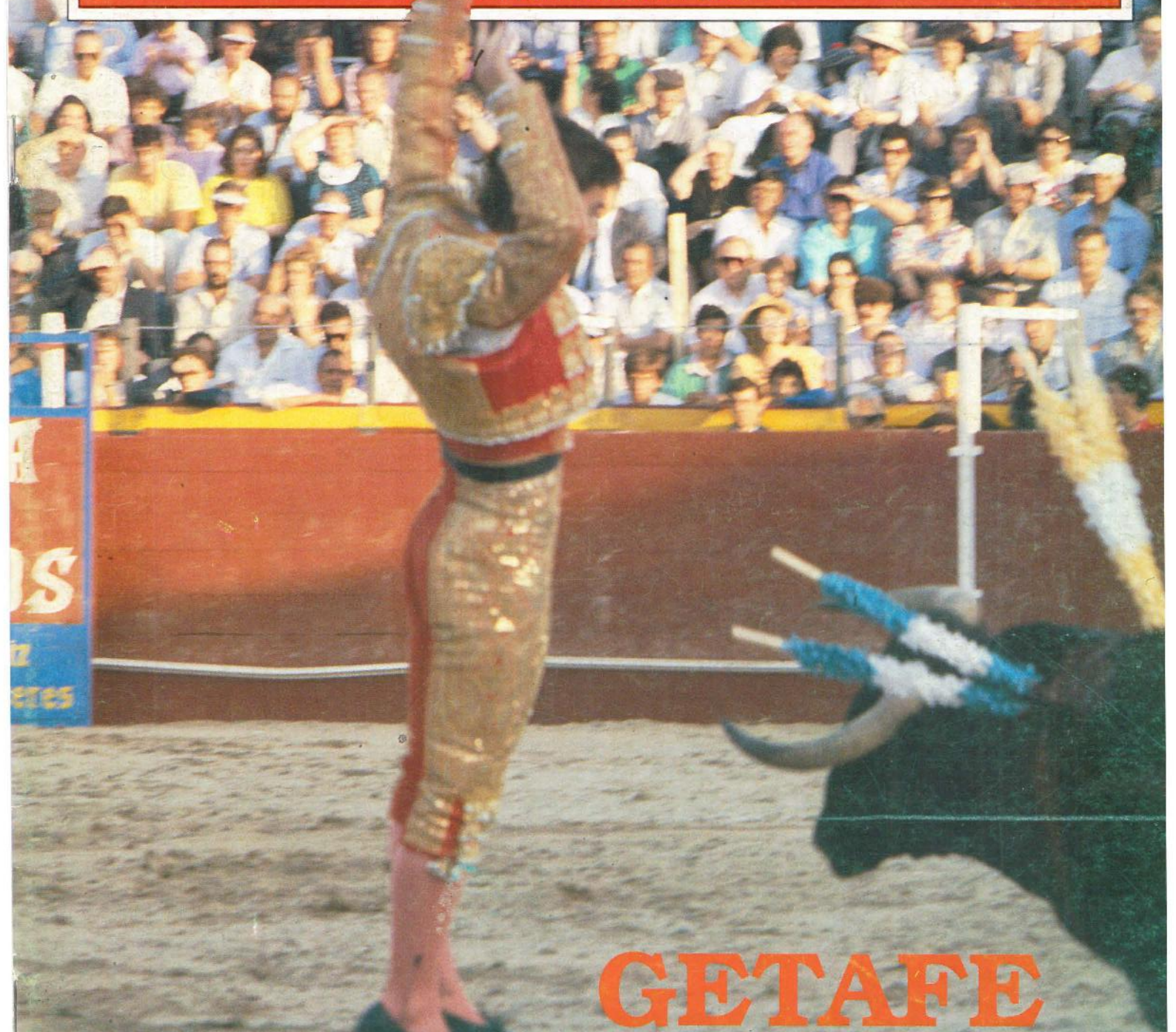

## GETAFE SE VISTE DE LUCES

**MILLONES Y PISOS A GO-GO**

17.000 millones y 4.000 nuevas viviendas

# **HORNO DE LEÑA**

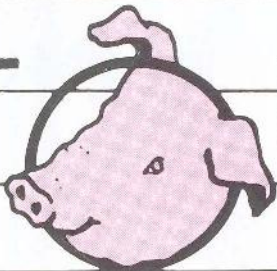
EL TOSTÓN 

**CAFETERIA • RESTAURANTE**

- **BODAS**
  - **COMUNIONES**
    - **BANQUETES**
      - **REUNIONES DE EMPRESA**

Cena-Espectáculo: **VIERNES Y SABADOS**

Carretera de Madrid-Toledo, Km. 9,300 • Apartado de Correos 158  
Teléfono 682 82 62 - Extensión 247

## VIVIENDAS DE PRECIO TASADO

En el intento de evitar el imparable aumento del coste de los pisos y de que puedan acceder a ellos un sector de la población que ahora no lo puede hacer, se ha aprobado la construcción de 1000 viviendas de precio tasado cuyo coste final oscilará entre los 7,5 y 8 millones de pts. El boom inmobiliario se ha convertido en el gran negocio de los últimos tiempos y Getafe es un claro exponente de esta situación.

(pag. 9)

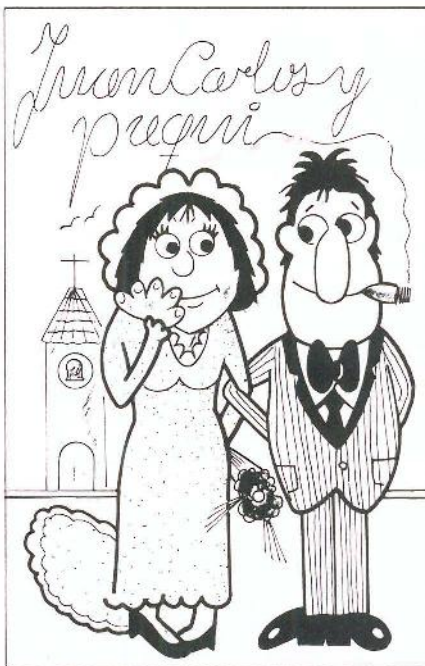

## EL NEGOCIO DE LA PRIMAVERA

Las bodas y comuniones se han convertido en un auténtico negocio. Los interesados se ven en la necesidad de realizar un desembolso económico importante que en el caso de las bodas difícilmente baja del medio millón de pesetas. Quien quiera casarse o hacer la comunión sin prescindir del montaje y la parafarnalia que habitualmente acompaña a estos actos no podrá evadirse de semejante desembolso.

(Págs. 34-37)

## GETAFE SE VISTE DE LUCES

Durante las fiestas patronales e incluso una vez pasadas estas, Getafe se ha vestido de luces. Sus toreros han llenado la plaza y motivado los ¡oles! que demuestran su agradecimiento. Jose A. Carretero triunfó y todos, en general, se mantuvieron a un extraordinario nivel.

(Págs. 39-41)

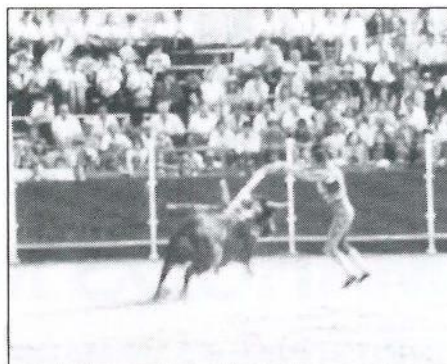

### I N D I C E

¡Qué país!	5
Desde la tarima	6
Editorial	7
Local	9-15
Su turno	16
Pueblos	19
Economía	20-21
Agenda económica	23
Deportes	25-32
Reportaje	34-37
Toros	39-41
Música	42
Ocio	44
Agenda Cultural: Arte, Literatura, Cine	46-47
Estilo Expres	48-49
Entrevista a Javier Gurruchaga	50

# Todo sobre 4 ruedas.

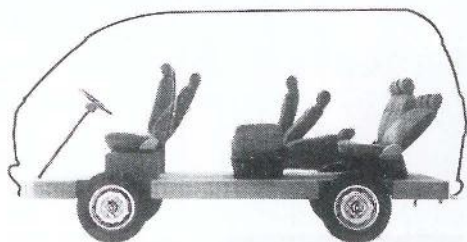

*El espacio*



*Las vacaciones*

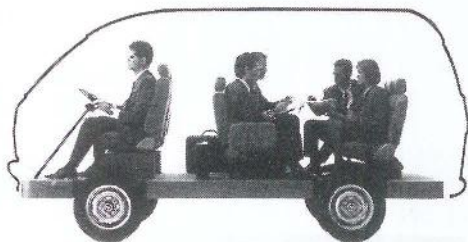

*Los negocios*



*Los amigos*

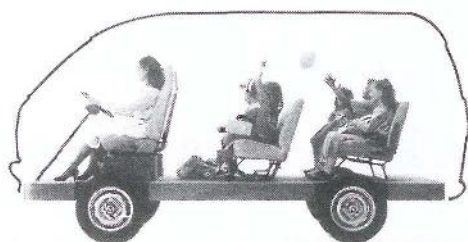

*Los niños*



*La comodidad*

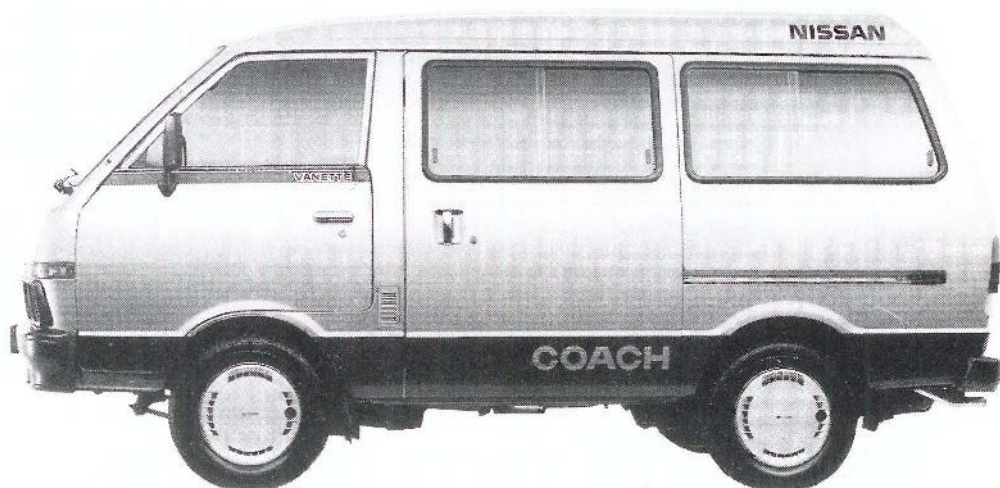

Es el único vehículo para llevar todo tipo de vida.  
Una, para todo: La Vanette es el coche total, con lo mejor de los turismos y con todo el espacio y la comodidad del mundo.

Por todo esto, y por la calidad y tecnología Nissan, la Vanette es la más vendida en su clase.

Más de 600 puntos a su servicio en toda España.

Nissan Vanette.



## SAN MARCOS MOTOR, S.A.

POLIGONO INDUSTRIAL «SAN MARCOS»  
CALLE MARCONI

TELEF. 682 42 62  
28906 GETAFE (MADRID)

## ¿Chaqueteros? No, Gracias

El Congreso de los diputados va a intentar adoptar una serie de medidas para que los diputados no cambien de grupo político y evitar así, dicen, el transfugismo.



Lo que los diputados del Congreso quieren decir es que van a intentar evitar el chaqueterismo dejando sin cargo y pagando menos a quienes les entre la crisis existencialista pro-partido gubernamental durante la legislatura.

A Felipe González, "el marquez", estas idas y venidas le están poniendo nervioso, si esto sigue así el día menos pensado el "fonso" se le va con otro. ■

## Marta Sánchez le pasa la naranja a Barranco

Juan Barranco ha recibido de manos de Marta Sánchez el premio naranja otorgado por la Peña periodística **Primera Plana**. Marta, "martita", que continúa pregonando que es una chica normal (?), fue la vencedora en la pasada edición y no tuvo el menor inconveniente en pasarle la naranja al actual alcalde de Madrid, más que nada porque igual es la última vez que tiene ocasión de pasarle algo siendo alcalde.

Al parecer Juan Barranco llegó a comentar que "me pondrán todas las mociones de censura que quieran, mientras no me censuren estas emociones". La naranja de Marta ya es de Barranco, ¡Larga vida a la naranja!



## Pendientes del pendiente

La directora del colegio público Generalísimo Franco de Las Palmas ha expulsado a dos niños del colegio por llevar pendientes y encima va la madre (de los niños no de la directora) y pide explicaciones y claro la directora va y le dice que por que va a ser, porque llevan pendientes y porque el Sting ese lleve pendiente no le vamos a copiar. Todavía no se sabe si la directora lleva pendientes o sufrió algún trauma en el agujero de la oreja cuando era pequeña.

De momento el caso está pendiente de un pendiente. ■

ALTA PRECISION INDUSTRIA MECANICA

**aprim, s.l.**

FABRICACION DE PIEZAS PARA AUTOMOVILES

Carretera de Toledo, km. 11,800 • Getafe (Madrid) • Teléfono 695 38 58

Desde  
la tarima

## Semana Infantil "Viva la Calle"

**D**esde hace ya 4 años, por estas fechas, se vienen desarrollando en el Barrio de la Alhóndiga de Getafe, la **Semana Infantil "Viva la Calle"**. Dos características fundamentales definen esta Semana:

por un lado, es una gran movida en la que todas las actividades que se realizan están centradas en la infancia, y van desde talleres, espectáculos, etc. en los que se busca la participación directa de los niños, hasta debates, vídeos, etc. acerca de alguna problemática de la infancia y cuyo objetivo es hacer reflexionar a los adultos del barrio acerca del problema.

Por otro lado se desarrolla íntegramente en la calle, por lo cual durante 5 días tomamos por asalto las plazas de D. Rufino y Tirso de Molina, y el paseo peatonal Alonso de Mendoza, que une ambas plazas.

Además, esta 4ª Semana Infantil "Viva la calle", se caracteriza porque a diferencia de las tres anteriores en las que fue el Centro Cívico el

**Se desarrolla íntegramente en la calle, por lo cual durante 5 días tomamos por asalto las plazas de D. Rufino y Tirso de Molina, y el paseo peatonal Alonso de Mendoza, que une ambas plazas.**

encargado de organizarlas y llevarlas a cabo, este año somos todo el barrio, desde los grupos organizados que en él existen, los que estamos posibilitando que esta 4ª Semana Infantil salga adelante.

**Con esta Semana pretendemos conseguir que los chavales aprendan nuevas formas de divertirse en el barrio, a la vez que hacen nuevos amigos, y dan su opinión sobre el barrio**

Con esta Semana pretendemos conseguir que los chavales aprendan nuevas formas de divertirse en el barrio, a la vez que hacen nuevos amigos, y dan su opinión sobre el barrio; que el mayor número de personas del barrio conozca el trabajo que se está llevando a cabo en infancia a la vez que se proporcionan pistas para un análisis de la realidad infantil; que sirva de medio para que los grupos organizados del barrio trabajemos juntos; y que desde el ayuntamiento y otras instituciones se reconozca el trabajo desarrollado por los grupos organizados a la vez que aportan los medios necesarios para llevar a cabo la Semana.

Por último solo deciros que si los días 29, 30 y 31 de mayo y 1 y 2 de

junio tenéis un ratito y podéis pasaros por el barrio encontraréis:

### Día 29

- **Gran Ruedacalles** por las calles del barrio en el que podréis participar todos los que queráis, y para lo que es interesante que viniéseis "sobre ruedas", pero ¡ojo! no motorizados.

- Al término del Ruedacalles, habrá un espectáculo de **guiñol** para niños de 0 a 90 años.

### Días 30, 31 y 1

- Para este día tenemos preparado un gran número de talleres para todos los gustos. Podéis participar en el taller de barro, cocina, cestería, jardinería, ecología, radio, danza, papiroflexia, pastelería, cuero, expresión corporal, integración, deportes.

- No descartamos la posibilidad de alguna sorpresita de última hora.

### Día 2

- Para finalizar con la 4ª Semana Infantil "Viva la Calle" habrá un gran espectáculo de teatro de Animación de calle.

¡¡Os esperamos!!

**Ester Saiñero  
pertenece a la Comisión  
de Propaganda**

**GETAFE**  
EXPRES

Director:  
Gustavo Jerez Alarnes

Redactores:  
Manuela Ortiz,  
Soledad Galiana,  
Esther García,  
Marcial Donado,  
Andrés Diez,  
José Antonio Jimenez,  
Miguel Martín,  
Ana M<sup>a</sup> Salamanca,  
Raul Castillo

Diseño y Montaje:  
M<sup>a</sup> Angeles G. Cubas

Dibujante:  
Jesús Ramos

Fotografía:  
Miguel Martín

Redacción, Publicidad  
y Administración:  
C/ Cuestas Bajas, 11-1<sup>o</sup>  
28901 Getafe  
MADRID  
Teléfono: 682 58 64  
Depósito Legal:  
M.41.151-1987

**SU TURNO**



**682 58 64**

# Viviendas y especulación

**L**a iniciativa del gobierno municipal de poner en práctica un mecanismo que regule la construcción de viviendas "con precio tasado" puede suponer un paso adelante en el intento de evitar la especulación que existe en la actualidad no solo en Getafe sino en toda la comunidad madrileña, especulación relacionada con la compra-venta de suelo y la construcción.

A falta de saber y comprobar si la teoría se va a llevar a la práctica (cosa que no siempre ocurre), la iniciativa mencionada cubre una laguna importante dentro de la problemática actual que existe en torno a la vivienda.

Hasta el momento las medidas estatales y administrativas adoptadas al respecto no han sido capaces de resolver el problema. La creación de viviendas de protección oficial puede aliviar parcialmente la problemática de un sector de la población con unos ingresos prácticamente inexistentes que no suelen alcanzar la cota del salario mínimo interprofesional.

Pero el acceso restringido y minoritario a este tipo de viviendas provoca que el coste del resto, apoyado en una demanda siempre muy superior a la oferta, se dispare alarmantemente, de tal forma que tan solo es posible afrontar la compra manteniendo unos ingresos importantes.

De esta forma existe un sector importante de la población que no puede acceder a ninguno de los dos tipos establecidos de vivienda y que se encuentra ante una situación que se convierte en un callejón sin salida.

Lejos de detenerse o disminuir su precio, el coste de las viviendas se multiplica a pasos agigantados. En pocos años se ha convertido en un gran negocio y ha creado importantísimas fuentes de ingresos.

La situación ha llegado al extremo de provocar la emigración hacia localidades limítrofes cuyos costes, en el sector, son considerablemente más bajos.

Las viviendas de precio tasado (el coste final se estima que se situará en torno a los siete millones y medio) pueden solucionar parcialmente el problema y disminuir los múltiples movimientos especuladores que se producen en el sector.





AÑOS

# CONSEJO DE EUROPA

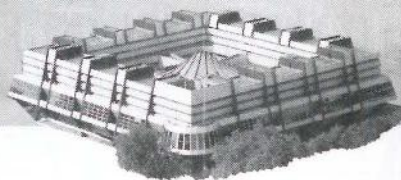

UNA  
DIMENSION  
HUMANA

El Consejo de Europa celebra en 1989 su 40 aniversario. La más antigua de las organizaciones políticas europeas reúne en la actualidad a 400 millones de europeos. Sus Estados miembros basan su cooperación en el respeto a los derechos humanos, protegidos por un Convenio único en el mundo.

El Consejo de Europa da respuestas comunes a los problemas concretos de los ciudadanos y participa en la construcción de una sociedad más justa y acogedora. Es esperanza y referencia para todos aquellos que quieren vivir en paz, libertad y solidaridad.



El coste final por unidad oscilará entre 7,5 y 8 millones

## 1000 pisos de precio tasado se construirán próximamente

El ayuntamiento de Getafe tiene la intención de construir 1000 viviendas de "precio tasado" en las Margaritas, al tasar el precio el ayuntamiento pretende que el coste final de la vivienda no exceda de los 7 u 8 millones.

Los pisos se construirán detrás del campo de fútbol y los bloques formarán un conjunto cerrado a modo de urbanización. Resulta, sin embargo, sorprendente que la pretensión inicial sea la de construir dos bloques de 350 viviendas y dos de 150. Los bloques de 350 viviendas (no excederán de los 4 pisos), casi incocebibles, podrían llegar a albergar más de medio centenar de vecinos por portal si tenemos en cuenta que cada bloque podría llegar a tener del orden de seis o siete portales.

El ayuntamiento utilizará el método de "enajenación directa" para poder disponer del suelo, un suelo que venderá al precio que ha costado. Jesús Neira, concejal de urbanismo, ha declarado a GETAFE EXPRES que "se formarán cooperativas y se utilizará el mismo método que se utilizó en el Sector IIP".

La experiencia del Sector III demuestra sin embargo que en este tipo de actuaciones pueden surgir movimientos especuladores que llegan a alterar el proyecto inicial encareciendo los costos previstos.

Los pisos van a tener 90 mts.<sup>2</sup> hábiles y contarán con plaza de garaje. Los cuatro bloques formarán un conjunto cerrado (a modo de urbanización) en cuyo centro se ubicarían espacios verdes y otros destinados al ocio. El concejal de urbanismo llegó a afirmar que la idea se asemeja "a los pisos militares que recientemente se han construido en el Sector IIP", en todo caso el volumen y la extensión de los bloques introduciría diferencias importantes entre ambos casos.

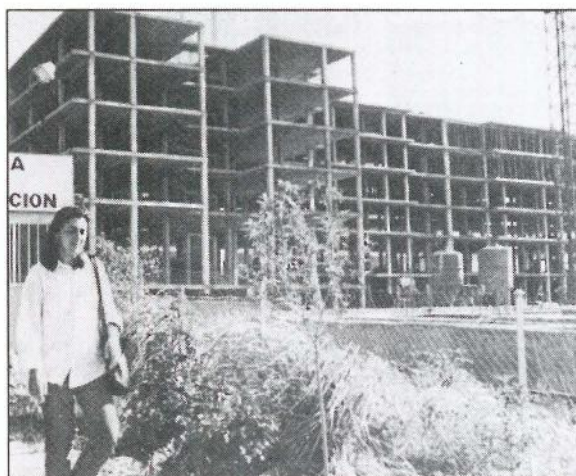

El boom inmobiliario se ha convertido en un negocio fácil

El ayuntamiento ha expropiado cinco millones y medio de mts.<sup>2</sup> con la intención de sumar a las 1000 de próxima construcción la edificación de otras 3000 que entrarían, según fuentes municipales, en los proyectos a realizar en el próximo plan cuatrienal.

El problema inmobiliario y de la especulación se ha convertido en uno de los grandes problemas de nuestra comunidad, problema que se refleja muy claramente en una localidad como Getafe, donde el encarecimiento del precio de la vivienda aumenta a un ritmo alarmante y se podría decir que "imparable".

La realización del Sector III demostró que los grandes proyectos urbanísticos pueden sufrir alteraciones importantes. El que nos ocupa se podría convertir en uno de los grandes proyectos urbanísticos realizados en nuestra localidad, al tiempo que puede mantener en su realización grandes semejanzas con la del Sector III. ■

G.J.

### EL VISOR

La casa del Marqués será museo arqueológico en el barrio de Perales del Río, según acuerdo plenario. La cesión del edificio obedece a la necesidad, según fuentes municipales, de un museo que muestre los hallazgos arqueológicos de la zona.

La nueva comisaría no estará ubicada en el Sector III como se había acordado en un anterior pleno debido al rechazo del Ministerio del Interior por la lejanía del barrio. El Ministerio solicita para la instalación de la nueva comisaría, un solar independiente de 3000 metros cuadrados en el casco urbano. El ayuntamiento baraja la posibilidad de ofrecer un solar en la calle Madrid o en el recinto ferial.

La adhesión al comité de municipios y zonas no nucleares del ayuntamiento de Getafe se ha realizado durante el último pleno. La entrada a este comité, con 8 meses de vida, se produce tras un protocolo de ingreso y el pago de una cuota anual de 300.000 pts. para costear gastos de administración.

Comenzaron las obras de la Calle Madrid. Las obras de peatonalización, que costarán 250 millones de pts. comprenderán la renovación de las instalaciones de la galería de agua, de telefónica y posiblemente podría estudiarse la instalación de equipamientos para el gas Madrid. También se comenzarán las obras del aparcamiento de la plaza de la constitución y del edificio del ayuntamiento próximamente.

Desfile de carrozas

# La realidad antecede a la magia

**Durante un mes se crean y construyen las que van a ser las grandes protagonistas de las fiestas. Un mes de trabajo se va a exponer efímera y fugazmente durante unas pocas horas ante la mirada entusiasmada de miles de personas que, pese a todo, difícilmente van a reconocer el trabajo que ha quedado atrás.**

Las distintas organizaciones y colectivos suelen invertir aproximadamente un mes en la construcción de "su" carroza. Las personas que intervienen en su realización deben de compaginar el trabajo con esta "tarea añadida", de ahí el que en ocasiones se de la circunstancia de que pocas horas antes de dar comienzo el desfile, algunas carrozas tengan que ultimar y solucionar detalles. El trabajo se realiza en unas condiciones que no son todo lo buenas que cabría desear. La nave no reúne una serie de condiciones indispensables, no tiene servicios, ni agua corriente, con lo cual la labor realizada es, si cabe, más meritoria.

Este año los distintos colectivos han contado con una ayuda económica del ayuntamiento equitativa, de tal forma que cada carroza ha recibido una ayuda de 100.000 pts. En unos

casos esta cifra no se ha cubierto y en otros ha sido superada.

Este año han desfilado la Casa

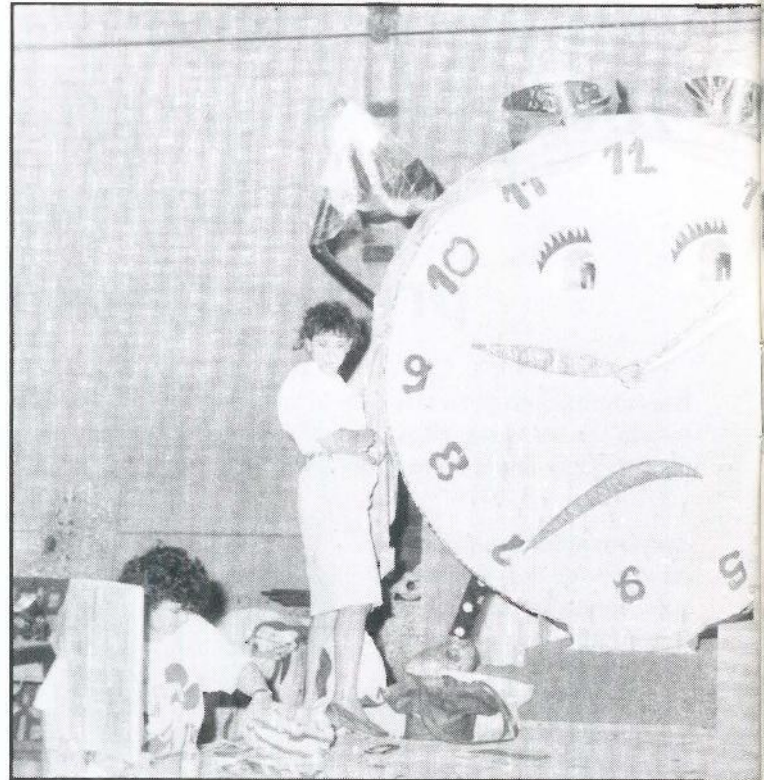

Regional de Extremadura, la Peña La Amistad, la Casa Regional Castilla-La Mancha, el Cerro de la Herradura, la Asociación de Minusválidos, PSOE, Peña Peceros, Grupo Kenia, Pleyades en el Aire, Escuela Taller, Grupo Apoyo Getafe, Colectivo Rafael Al-

berti e Izquierda Unida, todas ellas han entrado en concurso. Fuera de concurso desfilaron la carroza del Ayuntamiento, Alcampo, C.A.S.A., MERCA-SA, John Deere y la de Villafraanca de los Caballeros.

El reparto de premios y menciones especiales van destinados, pues, exclusivamente a las carrozas que entran en concurso

Tan solo la Asociación Juvenil RTA se inició en estas lides y lo hizo poniendo en práctica la imaginación, simulando un mundo de comunicación y sonido.

La carroza más abundante fue la del ayuntamiento, necesitó 146 bombillas, 16 focos y 18 baterías para conseguir la iluminación que se pretendía, la carroza era de madera y portaba más de 7000 flores de papel. Dos personas han trabajado con segueta durante dos meses en ella.

Junto a estas se encuentran otras como la del Grupo Apoyo de Getafe, en cuya elaboración intervinieron minusválidos. La carroza que presentaron





# SI QUIERE UN SERVICIO RENTABLE y EFICAZ

## ¡CONFIE EN NOSOTROS!

### ■ Limpieza de todo tipo de superficies:

- OFICINAS
- LOCALES
- NAVES INDUSTRIALES
- HOSPITALES
- COLEGIOS
- BANCOS, COMUNIDADES, ETC.

### ■ Servicio de abrillantado y cristalizado de suelos

### ■ Lavado de entelados y moquetas, etc...

— *Disponemos de los sistemas y maquinaria más modernos para facilitarles un servicio especializado y de total garantía.*

**PRESUPUESTOS SIN COMPROMISO**

**SERVICIO DE LIMPIEZAS  
PATENA, S.A**

Avda. Orellana, 12, 1.º C - LEGANES (Madrid)

Teléfono: **693 18 87**

17.600 millones vendrán a Getafe

# 69.000 millones para la Zona Sur

69.000 millones de pesetas serán invertidos en la zona sur de Madrid por la Comunidad Autónoma de Madrid si se cumplen las prerrogativas del Plan Sur, presentado oficialmente por Joaquín Leguina la semana pasada. Según el alcalde de Getafe, Pedro Castro, de esos 69.000 millones, 17.600 vendrán a Getafe.

**L**os municipios que se beneficiarán de las inversiones son Getafe, Leganés, Fuenlabrada, Parla, Móstoles, Pinto, Alcorcón y Valdemoro y afectará a más de un millón de personas. El Plan Sur se extenderá a lo largo del trienio 89-91 y está destinado a la revitalización de las zonas económicamente más castigadas de la Comunidad.

Una de las características básicas de este Plan son las inversiones complementarias que la Comunidad va a realizar en los municipios de Fuenlabrada y Parla, ambos recientemente excluidos de las ayudas comunitarias, circunstancia que fue objeto de una importante polémica.

Genéricamente el Plan Sur comprende cuatro planes estratégicos: el Plan de Cooperación Municipal, el Plan de Acción Territorial, el Plan Económico del Sur y el Proyecto Universidad Sur.

De ellos, el último es el que afecta más directamente a Getafe. Según los datos ofrecidos por la Comunidad, hasta el momento se han invertido por parte de la propia CAM en la Universidad Carlos III 3000 millones de pesetas, si bien se estima que la financiación total en los dos campus de la Universidad del Sur (Getafe y Leganés) ascenderá a la cantidad final de 10.000 millones de pesetas.

Pero no será exclusivamente la

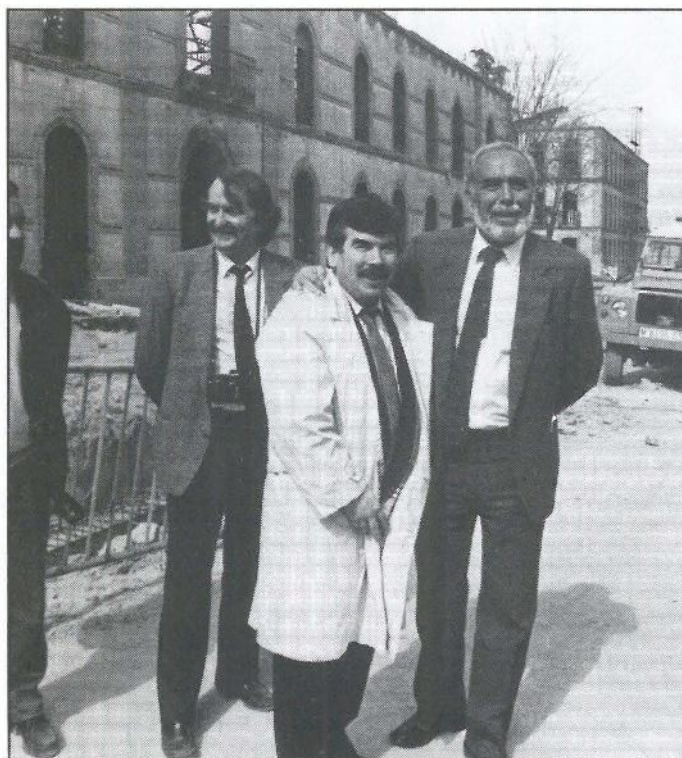

Eduardo Mangada y Pedro Castro durante la última visita del primero a las obras de la universidad

Universidad Carlos III el único punto de contacto entre Getafe y el Plan Sur. El eje culebro y la conexión de Leganés con la carretera de Andalucía están incluidos en esta estrategia.

Una de las preocupaciones del Plan Sur se centran en el medio ambiente. De esta forma uno de los objetivos marcados se centra en la consecución de un mínimo de 1 mt.<sup>2</sup> de zona verde por habitante. Para lograr este objetivo sería necesario el acondicionamiento de más de un millón de mts.<sup>2</sup> tanto en parques urbanos como en periurbanos.

La presentación del Plan Sur ha llegado en un momento políticamente delicado dentro de la Comunidad madrileña. Junto a Joaquín Leguina, presidente de la Comunidad, hicieron acto de presencia en la presentación, el Consejero de Política Territorial, Eduardo Mangada, el Consejero de Economía, Eugenio Royo, así como Virgilio Cano, Consejero de Agricultura y Cooperación.

La Comunidad Autónoma de Madrid está adoptando durante las últimas fechas una serie de medidas económicas que afectan a una importante cantidad de millones que se espera reviertan sobre la práctica totalidad de los pueblos de la comunidad.

Estas medidas se adoptan en un momento políticamente delicado dentro de la propia comunidad. ■

G.J.

## CARRERAS EN EL CAMPUS DE GETAFE

Derecho	1575 alumnos y 44 profesores
Estudios empresariales	1050 alumnos y 34 profesores
Economía de la empresa	1575 alumnos y 68 profesores
Economía general	1050 alumnos y 50 profesores
Bibliotecomanía y Documentación	250 alumnos y 12 profesores
Otras titulaciones	500 alumnos y 34 profesores

# SI BUSCA *plena* SEGURIDAD

- *Sistemas de Vigilancia y Seguridad Integral.*
- *Sistemas Electrónicos de Alta Tecnología.*
- *Sistemas de Control de Acceso y Presencia.*
- *Sistemas contra Incendios.*
- *Protección Civil.*

*Su Seguridad*



**PONGASE EN MANOS DE PROFESIONALES**



CONAVISE, S.A.  
COMPAÑIA DE VIGILANCIA Y SEGURIDAD  
R.D.G. S.-288  
Avda. Orellana, 12 - 1º C - Teléf. 693 18 87  
LEGANES (Madrid)

Piden un aumento salarial del 7%

# Los trabajadores de SIEMENS se encierran

**L**os trabajadores de la factoría Siemens protagonizaron encierros y huelgas durante toda la semana en protesta por el convenio que les ofrecía la dirección de la empresa. Un 90% de los 240 trabajadores que forman la plantilla secundaron los encierros convocados en un principio con una duración de 5 horas a la salida del trabajo el día 16, y que se alargaron a toda la noche, el día 17, mientras el viernes 19 se producía una huelga.

Los trabajadores piden un aumento salarial del 7%, la revisión que garantice la recuperación de 2 puntos en el poder adquisitivo de los trabajadores y una mayor cobertura del comité de empresa para controlar los contratos temporales.

Las jornadas de paro en principio apenas tuvieron incidencia en la dirección de la gran multinacional que cuenta con más de 3500 trabajadores en el estado. No obstante suponen un obstáculo dentro de la tranquilidad de esta factoría que este año recibió uno de los Premios Getafe Empresarial.

Según el presidente del comité de trabajadores, Julio Marqués, las dificultades surgen en estas factorías donde la dirección tiene poco poder de decisión ante los órganos de la multinacional. Mientras el jefe de producción, señor Padilla, opina que estos problemas suelen surgir todos los años a la hora de firmar el convenio.



Factoría de SIEMENS en Getafe

Los primeros encuentros entre trabajadores y dirección se produjeron el día 18, quedando rotas las negociaciones sobre el convenio. Según han señalado fuentes del comité de trabajadores la dirección rompió toda posibilidad de acuerdo en el primer encuentro por la fórmula que la plantilla había adoptado para protestar. De esta forma se dejó de lado la discusión sobre el convenio para pasar a cuestionarse la forma de la

negociación. Mientras, el comité de trabajadores convocó nuevos encierros parciales y una nueva huelga en espera del cumplimiento del plazo dado por la dirección hasta el día 23.

Las protestas en SIEMENS también se siguieron en otras factorías del país como la de Cornella, con 1200 trabajadores y la de Málaga de 400 trabajadores. ■

E.G.

## CASA compra terrenos en Getafe

El alcalde de Getafe, Pedro Castro, se reunió la semana pasada con el director nacional de CASA para hablar de los traslados que esta realizando la factoría de varias secciones.

Durante la reunión, que duró más de 2 horas, se acordó la compra de 30.000 metros cuadrados de terreno para abrir nuevas naves que además presenten la modernización de las nuevas tecnologías que se aplicarán a la producción. Esta novedad incluirá también la demolición de algunas naves para modernizarlas. Entre las nuevas secciones se incluyen las de componentes terminados para los aviones.

Además de la adquisición de terrenos, apoyada por todos los grupos políticos del ayuntamiento, se habló del nuevo pulso que está tomando la factoría en otras zonas, como Aljavir y el País Vasco. ■

## 200 nuevas viviendas en Perales del Río

Una ampliación de suelo de 60.000 metros cuadrados para el barrio de Perales del Río fue aprobada durante el último pleno celebrado en el ayuntamiento, con el voto en contra del CDS.

La ampliación de suelo, que conlleva una modificación del Plan General de Ordenación Urbana, tiene como objetivo la construcción de 200 viviendas, además de la unión de equipamientos dispersos y mejora de los accesos al barrio, según el concejal de urbanismo, Jesús Neira.

No obstante todos los grupos criticaron el temor a los errores urbanísticos que ya se han producido sobre la barriada.

El CDS argumentó su voto en contra de la ampliación en el perjuicio ecológico que se puede causar con las obras en la colonia de cernícalos que existe en Perales del Río. Además declaró la incoherencia de la degradación medioambiental que se realizará con la ampliación y la inversión simultánea en la protección que a la vez se está dando a la colonia de aves. ■

E.G.

## EXPONGA SUS QUEJAS

Los textos destinados a esta sección no podrán exceder de 30 líneas mecanografiadas y deberá adjuntarse el nº del D.N.I., si lo prefieren podrán hacer las consultas por teléfono todos los martes de 11 a 12,30 llamando por teléfono.



## Cultura privilegiada

Cómo se puede presumir de ser la capital de la CULTURA con la absoluta escasez de actividades culturales que padece Getafe. Cómo se pueden plantear unas fiestas patronales con una sola y privilegiada exposición de pintura, olvidándose del resto de artistas locales que durante todo el año se vuelcan en el desarrollo de infinidad de actividades dentro del mundo de la cultura y el arte.

Ni una exposición de fotografía, ni de pintura (colectiva), ni de escultura, etc. que puedan deleitar a los vecinos durante estos días. Y para colmo una V Feria del Libro con 3 casetas que se pueden confundir con kioscos de helados.

De risa Sr. concejal de cultura. De auténtico escándalo el privilegio hacia unos pocos en detrimento de miles de personas que sufren la inoperancia de nuestros gestores. ■

Manuel Jaraiz



### Fe de erratas

En la página 43 del número 34 apareció un error de imprenta en el artículo histórico titulado "La torre mudéjar", de esta forma donde aparece "... y nos dice el fuero de Madrid, año 1212, que cuando el rey Alfonso VI ganó la villa de Madrid y sus tierras, ya existía la iglesia de San Nicolás con su bonita torre mudéjar de Getafe", debería leerse: "... y nos dice el fuero de Madrid, año 1212, que cuando el rey Alfonso VI ganó la villa de Madrid y sus tierras, ya existía la iglesia de San Nicolás con su bonita torre mudéjar.

En la actualidad existen cuatro torres de estilo mudéjar en las inmediaciones de nuestro pueblo, la de Humanes, Móstoles, San Nicolás en Madrid y la nuestra de Getafe."





**COMERCIAL  
FRIMARROD, S.L.**  
REFRIGERACION INDUSTRIAL  
APARATOS ALIMENTACION — HOSTELERIA  
C/. Capitán Carlos Haya, 8      Telef.: 695 23 96  
GETAFE — MADRID





# GEMOSA

C/. MADRID, 121  
28903 GETAFE

¡INFORMESE YA! **OPEL** 

DEPARTAMENTO DE VEHICULOS DE OCASION

- VEHICULOS DESDE 6 MESES
- TODAS LAS MARCAS
- GARANTIA **OPEL**
- TOTALMENTE REVISADOS (40 PUNTOS)
- SIN ENTRADA
- HASTA «60 MESES» PARA PAGAR

**REGALAMOS  
UN RADIO-CASSETTE**

(POR LA COMPRA DE CADA VEHICULO DE OCASION)

PARA CUALQUIER CONSULTA DIRIGIRSE A:  
D. RAFAEL PEREZ BUITRAGO  
DPTO. VEHICULOS DE OCASION  
TELEFONO: 681 69 12

# Principios fundamentales de la Cruz Roja

## Humanidad

El Movimiento Internacional de la Cruz Roja y la Media Luna Roja, al que ha dado nacimiento la preocupación de prestar auxilio, sin discriminación, a todos los heridos en los campos de batalla, se esfuerza bajo su aspecto internacional y nacional, en prevenir y aliviar el sufrimiento de los hombres en todas las circunstancias. Tiende a proteger la vida y la salud, así como hacer respetar a la persona humana. Favorece la comprensión mutua, la amistad, la cooperación y una paz duradera entre todos los pueblos.

## Imparcialidad

No hace ninguna distinción de nacionalidad, raza, religión, condición social o credo político. Se dedica únicamente a socorrer a los individuos en proporción con los sufrimientos, remediando sus necesidades y dando prioridad a las más urgentes.

## Neutralidad

Con el fin de conservar la confianza de todos, el Movimiento se abstiene de tomar parte en las hostilidades y, en todo tiempo, en las controversias de orden político, racial, religioso e ideológico.

## Independencia

El Movimiento es independiente. Auxiliar de los poderes públicos en sus actividades humanitarias y sometidas a las leyes que rigen los países respectivos, las sociedades nacionales deben, sin embargo, conservar una autonomía que les permita actuar siempre de acuerdo con los principios del Movimiento.

## Carácter voluntario

Es una institución de socorro voluntario y de carácter desinteresado.

## Unidad

En cada país sólo puede existir una Sociedad de la Cruz Roja o de la Media Luna Roja, que debe ser accesible a todos y extender su acción humanitaria a la totalidad del territorio.

## Universalidad

El Movimiento Internacional de la Cruz Roja y de la Media Luna Roja, en cuyo seno todas las sociedades tienen los mismos derechos y el deber de ayudarse mutuamente, es universal.

## Hazte socio de la Cruz Roja. Harás bien.

NOMBRE Y APELLIDOS \_\_\_\_\_

DIRECCION \_\_\_\_\_

CODIGO POSTAL Y POBLACION \_\_\_\_\_

DNI \_\_\_\_\_

FECHA \_\_\_\_\_

DATOS BANCARIOS

(Banco o Caja y Nº de cuenta) \_\_\_\_\_

BANCO O CAJA \_\_\_\_\_

DIRECCION \_\_\_\_\_

SUCURSAL \_\_\_\_\_

Sr Director:

Ruego abonen a CRUZ ROJA ESPAÑOLA, con cargo a mi cuenta corriente/libreta vista nº \_\_\_\_\_

recibos anuales correspondientes a mi aportación, como socio colaborador.

FECHA: \_\_\_\_\_

FIRMA: \_\_\_\_\_

CUOTA MINIMA ANUAL

2.400 Ptas.  5.000 Ptas.  Otras \_\_\_\_\_

Pts.

Enviar cumplimentado a: Asamblea de Cruz Roja Española Comarcal  
C/ Leganés, 15 -28902- GETAFE (MADRID) Tel. 695 60 47

 Cruz Roja Española

Tras unas declaraciones polémicas de Fernando Abad

## Los alcaldes de Parla y Fuenlabrada contestan al de Leganés

**J**osé Quintana, alcalde de Fuenlabrada, y Pedro Bermejo, alcalde de Parla, han hecho público un comunicado conjunto para puntualizar unas declaraciones efectuadas por el alcalde de Leganés, Fernando Abad, en un diario nacional sobre el Plan Sur.

Las polémicas declaraciones que se atribuyen al alcalde de Leganés señalaban que era curiosa la ausencia de alcaldes de la zona en la presentación del Plan Sur, a la cual sólo asistieron Fernando Abad y Pedro Castro, cuando precisamente los alcaldes de Getafe, Leganés, Alcorcón y Móstoles eran los que "habían autorizado" que se dieran 2800 millones de pts. como plan especial a Fuenlabrada y Parla, por haber sido excluidos estos 2 municipios de las ayudas europeas.

La reacción de los alcaldes de Fuenlabrada y Parla no se hizo esperar. El comuni-



Fernando Abad, alcalde de Leganés

cado lanzado señala que de las declaraciones de Fernando Abad parece desprenderse un tono caritativo. Además se añade que el consejo de gobierno de la Comunidad

Autónoma no ha necesitado de la autorización del resto de alcaldes para otorgar esta partida especial a Fuenlabrada y Parla. ■

E.G.

### Sentencia del juicio por la colza

## Afectados de la zona sur se reúnen con parlamentarios

Varias reuniones entre representantes de los grupos parlamentarios y la asociación nacional de afectados por la colza en Leganés se han producido durante la semana anterior a la lectura de la sentencia.

Las sucesivas reuniones con parlamentarios y con el presidente del Consejo General del Poder Judicial, Antonio Hernández Gil, tuvieron como objetivo la petición de varias condiciones por parte de los afectados a los responsables del juicio. Entre éstas se demandó que el estado se hiciera subsidiario de la responsabilidad y que no recayera sólo entre los industriales. Además se preguntó sobre el porqué de la existencia de dos sumarios diferentes para una misma causa.

La enfermedad, que apareció en 1981, ha causado ya más de 600 muertos y 25.000 afectados. En la vista oral, que ha durado quince meses, han participado 38 abogados defensores y otros tantos acusadores y más de 1500 testigos.

Los 37 procesados oyeron la sentencia el pasado lunes ante espectaculares medidas de seguridad para evitar las posibles huidas. Mientras miles de afectados se trasladaron desde todos los puntos del país para escuchar la sentencia y en un pabellón de IFEMA se retransmitía el momento a través de una pantalla grande y varios monitores. ■

### En Móstoles

## Alteración del orden público

Los vecinos del barrio Estoril II de Móstoles han denunciado a las autoridades municipales la alteración del orden público que producen los clientes de 3 bares situados en las calles Salcillo, Velazquez y Goya. Los vecinos denuncian los destrozos que se efectúan en la zona y el estado en que queda tras la visita de varios grupos a los locales. Concretamente denuncian la venta de bebidas alcohólicas sin discriminación de edad, venta de droga, ruido excesivo hasta altas horas de la madrugada, así como los enfrentamientos con arma blanca que se producen. Se solicita además que el ayuntamiento tome las medidas oportunas y el cierre de los establecimientos si fuese necesario. ■

# Algo más que empresarios

El número tres siempre se ha caracterizado por su aspecto mágico. Las bases de la historia se han ido construyendo a base de tríos, ya se sabe, el tercero en discordia. Gregorio, Roberto y Jesús Muñoz Arribas forman un triunvirato con una significación especial, tan particular que les ha llevado a unir sus destinos en un sólo proyecto. Socios y hermanos, un binomio que funciona desde hace 20 años sin descanso.

**P**ara Gregorio Muñoz Arribas, la principal cualidad que ha de caracterizar a un empresario es la honradez, la dignidad ante sus clientes, proveedores, trabajadores y, sobre todo, ante sí mismo. Y es que detrás del término empresario se encierra alguien como nosotros, con sus defectos y virtudes, penas y alegrías. La máscara que nos oculta de los demás determina nuestra forma de ser. Todo se define en función de lo que hacemos y no de lo que en realidad somos. El mal estriba en querer etiquetar nuestras vidas sin ver lo que de verdad se esconde, aunque sea lo único que merezca la pena descubrir. "Un empresario, ante todo, tiene que ser honrado consigo mismo y con los demás. La honradez es el primer punto de cualquier actividad y el que no lo sea, no va a durar mucho tiempo. Lo poco que hemos conseguido aquí ha sido por esto, y es que el mundo está difícil para todos, pero hay que ir siempre con la verdad, y al final se consigue llegar a los objetivos marcados, con mayor o menor esfuerzo, pero se consigue."

La mayoría hemos sufrido las ventajas y los inconvenientes de la vida en familia. Aprender a convivir entre las cuatro paredes de una casa es una tarea ardua y colectiva, fruto de la capacidad de aguante de cada miembro y de lo que se denomina, "el amor filial". La



casa, los hermanos, influyen en el comportamiento de cada uno de nosotros. No hay nada como el hogar para determinar nuestro propio carácter. Y ahora se preguntarán, ¿qué tiene que ver este alegato al núcleo familiar con una entrevista en las páginas de economía?. Pues, muy sencillo, Muñoz Arribas no

es una empresa como otra cualquiera, sus tres y únicos socios son hermanos que un buen día decidieron aunar sus destinos en un sólo proyecto, es decir, la creación de una empresa donde el trabajo, las discusiones y los dividendos quedarán en sus manos. Gregorio, Jesús y Roberto trabajaban en el

**La Esquinita**  
BAR HAMBURGUESERÍA

Don Fadrique, 20 Getafe

**CLINICA DENTAL EUROCLINIC**

- ORTODONCIA
- ENDODONCIA
- CIRUGIA ORAL
- ODONTOPEDIATRIA
- ODONTOLOGIA GENERAL
- LIMPIEZA POR ULTRASONIDO
- OBTURACIONES (EMPASTES)
- TRATAMIENTOS DE PREVENCIÓN
- PROTESIS FIJAS Y REMOVIBLES

Consulta diaria mañana y tarde previa petición de hora  
**PRESUPUESTOS GRATUITOS**

Perales, 2 Local Tel. 696 75 32 GETAFE

sector del metal, cada uno a lo suyo, hasta que el fantasma del desempleo se cernió sobre uno de ellos. Las cosas se ponían difíciles, pero qué mejor solución que montar un negocio propio. Como los tres conocían los entresijos de este campo, la clave del problema quedó muy pronto resuelta. La búsqueda de una salida hizo posible que los tres arriesgaran su futuro con la creación de una empresa de mecanización y fabricación de piezas, algo que conocían muy de cerca. "Esta empresa comenzó desde cero por necesidad de trabajo por parte de los socios. Los tres hermanos estábamos empleados en el sector del metal, pero uno de ellos se quedó sin trabajo, no sabía qué hacer y decidimos montar una empresa de estas características. No fue muy arriesgado porque tampoco teníamos mucho que perder, ya que comenzamos de la nada, con riesgos muy pequeños. Ahora es cuando se corren riesgos grandes porque se factura más".

Muñoz Arribas está compuesto por 14 trabajadores, donde cada hermano posee un área concreta de actuación, a pesar de la toma de decisiones en conjunto. Así, Roberto se encarga de la supervisión del taller, Jesús realiza las funciones de enlace con los proveedores mientras que Gregorio actúa como gestor de esta empresa que nació hace 20 años. Nadie les enseñó como debe ser un empresario, la experiencia fue su gran aliado, máxime si se constituye como la única alternativa a seguir. "Nadie nos ayudó, todo fue a base de trabajo. Los frutos se han ido viendo muy despacio, pero ahí están. Lo que hemos conseguido se ha ido metiendo aquí. En este tipo de sociedades ocurre lo mismo. Todo se invierte diariamente, porque la inversión siempre se necesita, incluso por encima de las posibilidades". Unidos por el trabajo y la familia, dos conceptos que pueden resultar antagónicos y dispares, aunque los hermanos Muñoz Arribas han demostrado que no tiene por qué ser



así. Socios como hermanos, hermanos que son socios, tanto monta monta tanto. Tres personalidades diferentes que han hecho de sus vidas una única forma de afrontar la realidad. "En nuestro caso es más fácil trabajar los tres juntos. En esta forma de trabajar influye mucho la confianza que se tenga con el hermano. Nuestras relaciones son muy buenas en este sentido. Posiblemente tiene sus ventajas, de hecho hemos logrado sobrevivir, cosa que algunos no han conseguido, supongo que la base de nuestro éxito ha sido la confianza que tenemos como hermanos y nada más." ■

Ana Salamanca

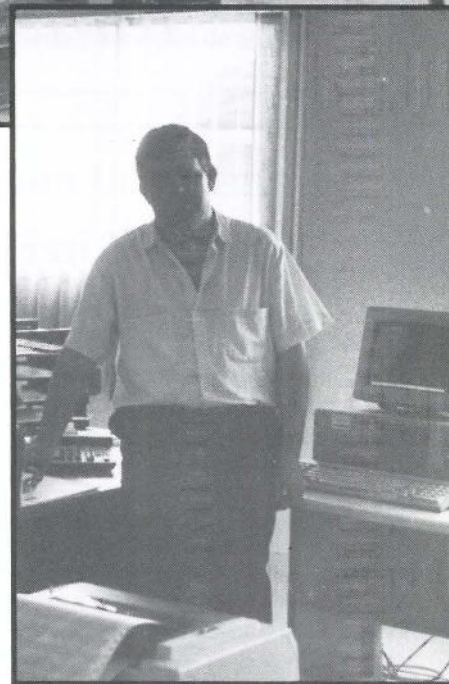

- BILLETES FERROCARRIL
- BILLETES AVIÓN
- BILLETES AUTO-RES
- ALQUILER DE COCHES
- ESTANCIA EN HOTELES
- ESTANCIAS EN APARTAMENTOS
- BILLETES DE BARCO
- PRESUPUESTOS PARA GRUPOS
- VIAJES DE NOVIOS
- ESPECIAL «TERCERA EDAD»

NUESTRA DIRECCIÓN ES:

CALLE MADRID, 12 • TELÉFS.: 695 62 30 - 695 58 74  
695 30 46 - 696 15 13 • GETAFE (Madrid)

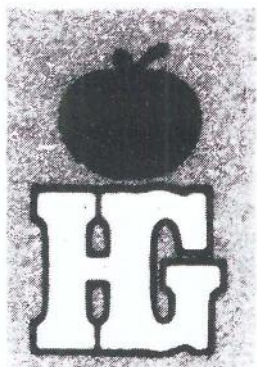

# HIPER GETAFE, S.A.

EN EL CORAZON DE GETAFE

Nuestra afición

**LA VENTA**

Su mejor inversión

**COMPRAR EN HIPER GETAFE**

***COMPRUEBELO USTED MISMO***

***Aparcamiento gratuito 1.º sótano***

Calle Madrid, 117  
Teléfonos 695 68 64 - 695 68 95  
28903 GETAFE (Madrid)

## El ayuntamiento de Leganés aprueba el plan trienal con 9.444 millones en inversión

El pleno del ayuntamiento de Leganés aprobó un plan trienal de 9.444 millones de pesetas en inversión. Las áreas que más se beneficiarán de este proyecto serán las de Servicios Sociales y Fomento de empleo con un 40% de los fondos, las de Urbanismo e industria con un 32%, seguidas de la Enseñanza, 9%, Cultura, 5% y Deportes, 7%. Dentro de las inversiones asignadas a Fomento y Empleo, destacan las que se destinarán a la construcción de un centro de empresas de innovación tecnológica que serán financiadas por los fondos FEDER de la Comunidad Europea, y el centro piloto de formación para el empleo.

Dentro del Plan de Urbanismo señalar una partida de 650 millones de pesetas para la compra de suelo de acuerdo con las directrices marcadas en el plan estratégico de la zona sur. La financiación de dicho plan corre a cargo de la Administración central, con un presupuesto de 1.126 millones de pesetas, unido a los 2.717 que aportará la Comunidad de Madrid y los 3.154 del ayuntamiento de Leganés.

## Aprobadas las obras financiadas por el Plan Trienal

El Consejo de Gobierno de la Comunidad de Madrid aprobó la pasada semana el listado de obras que se financiarán de los fondos destinados al Plan Trienal de Inversiones con un presupuesto total de 34.170 millones de pesetas. Las 202 obras previstas se llevarán a cabo en 21 municipios, destinándose a este fin 25.170 millones, de los cuales la comunidad autónoma aportará 18.000 millones con un desembolso anual de 4.000 millones en 1989, 8.000 en 1990 y 5.000 en 1991.

El número de obras por municipio oscila entre las 22 en Fuenlabrada y Leganés, 17 en Alcorcón y Getafe, 15 en Parla, 11 en Alcalá de Henares, 10 en Torrejón y 9 en Móstoles, entre otras. Los ayuntamientos en los que se efectuarán las obras podrán recurrir a un crédito local que les será concedido por el Banco de Crédito Local, en base al acuerdo firmado por la Consejería de Hacienda y la citada entidad bancaria. Del mismo modo, la CAM destinará también 9.000 millones de pesetas para inversiones estratégicas supramunicipales.

## Incremento de la actividad comercial en la comunidad madrileña

Según un informe elaborado por la Cámara de Comercio, la actividad comercial madrileña experimentó en 1988 un considerable crecimiento. El aumento de la demanda interior y el consumo privado se ha visto fortalecido por la evolución positiva de las diferentes fuentes de renta y el crecimiento de empleo. En cuanto a las perspectivas de este año, dicho informe apunta la posibilidad de que este ritmo pueda descender. Entre los sectores que mayor incremento experimentaron destaca el del comercio minorista, mientras que en el de la alimentación y de las bebidas, así como el de textil y hogar, las expectativas fueron menores en cuanto a volumen de operaciones. Otros sectores considerados como positivos fueron los de equipamiento de hogar, automoción, materiales de construcción y maquinaria industrial, grandes almacenes e hipermercados, hostelería y servicios de alimentación.

## Continúa la polémica en San Marcos

Los problemas aún sin resolver del polígono San Marcos se han acentuado con la paralización de las obras de ajardinamiento encargadas al SEPES. La Junta del polígono continúa, mientras tanto, en espera de que este organismo estatal rectifique los estatutos presentados en diciembre del pasado año. Los empresarios consideran que la actuación del SEPES no ha sido del todo acertada. Así mismo, el fantasma de la especulación no hace más que agravar el conflicto, unido al temor de que los terrenos expropiados pasen a manos privadas, aunque el ayuntamiento de Getafe ha rechazado por completo esta hipótesis. San Marcos continúa sin ver claro su futuro. Los problemas se suceden, y si todo sigue como hasta ahora, parece evidente que la respuesta de los principales afectados, esto es, los empresarios, no va a hacerse esperar, al menos así lo demuestra la urgente necesidad de encontrar una solución definitiva para este polígono, uno de los más importantes dentro del municipio getafense.

El polígono S. Marcos se ha convertido en un auténtico foco de polémica

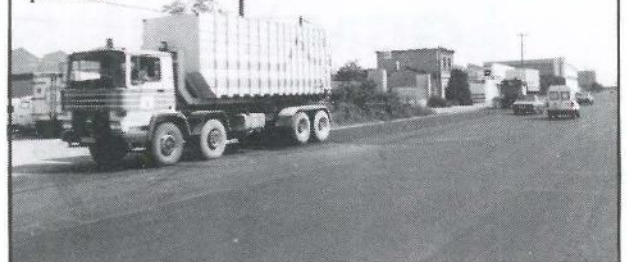

# PEUGEOT 205 JUNIOR



## LO TIENES EN EL BOLSILLO.

**T**oma asiento en tu Peugeot 205 Junior y llévatelo de calle. Ahora, tienes potencia de sobra para escaparte de la rutina. Con total seguridad. Y economía. Elijas el modelo que elijas,

3 ó 5 puertas, su diseño te va a conquistar.

Y cuando descubras su interior, con asientos tapizados en tela vaquera y pre-equipado de radio, lo elegirás sin rodeos.

Ven a por tu Peugeot 205 Junior. Lo tienes en el bolsillo.

**PEUGEOT 205**  
Contigo al fin del mundo.

### GEMOVIL, S.A.

Calle de Leganés, 23. Tel.: 695 31 82  
Ctra. Andalucía, Km. 14,300. Tel.: 695 73 84  
Avda. de las Ciudades, 10. Tel.: 695 23 64  
Centro Comercial Getafe-3 (Sector Tres) GETAFE

su concesionario  
**PEUGEOT TALBOT**





## Grupo de Empresa C.A.S.A. "Una fábrica de hacer deportes"



Rutby, Yudo,  
Balonmano, Atletismo

**Los deportes  
en la fiestas 89**



# Lovely

# Chic

# DISCO

# Getafe

TE INVITA  
A SUS FIESTAS



PARA ...

fannaticas de...  
LA BUENA MUSICA

BUEN SONIDO



EL BAILE

Lovely Chic  
DISCO

PARA GENTE ENCANTADORA

## Punto de mira

# Festejo deportivo

Las fiestas son una buena excusa para promocionar el deporte y celebrar vistosos encuentros entre equipos de categoría que aporten emoción y vistosidad a las fiestas de Getafe.

La F.P.D. había elaborado un interesante programa deportivo en el que con un presupuesto aproximado de 8 millones, destacaban: el partido de baloncesto Universidad Yale - B. B. V.

el encuentro de rugby, Sundway (Irlanda) contra un combinado internacional, el IIº meeting nacional de atletismo "villa de Getafe"...

Por otra parte, se organizaba unas completas jornadas de exhibición del deporte popular, (judo, karate, tenis, gimnasia, fútbol, balonmano...).

Al final, problemas con los equipos internacionales, como el de la universidad de Yale que a última hora suspendieron su viaje o la falta de motivación de los irlandeses, que venían de vacaciones, unido a algunos problemas con el tiempo, como en las pruebas de vuelo libre, y algún que otro fallo organizativo, supusieron los puntos negros en esta difícil tarea de organizar unas fiestas deportivas con calidad e interés.

Así pues, quien asitió a estos eventos pudo encontrar de todo, buenos y regulares espectáculos. ■

# GABINETE RADIOLOGICO NADUNA

\* RADIOLOGIA GENERAL

\* ECOGRAFIAS

Trabajamos con las siguientes Sociedades:

ASISA - SANITAS - ADESLAS - PREVIASA ESFERA  
MEDICA - U. MADRILEÑA - y Particulares.

Horario:

Lunes a Viernes de 10 a 13 y de 15 a 20 horas

**Cuestas Bajas, 13 Teléfono 682 27 50 GETAFE**

La faceta deportiva del grupo de empresa de C.A.S.A. Getafe

# C.A.S.A.

## Una gran familia deportiva

Hablar de Construcciones Aeronáuticas en Getafe no sólo conlleva hablar de la fabricación de aviones, sino también de deportes. Más de doce años de historia avalan la trayectoria deportiva de C.A.S.A. Para acercarnos mejor a la estructura y a sus medios, hablamos con Jerónimo Martín, vocal del grupo de empresa que lleva el tema deportivo en esta gran asociación que abarca numerosos deportes en sus distintas categorías.



¿Cuándo empiezan a funcionar los equipos del grupo de empresa?

Hay que diferenciar los equipos del grupo de empresa y los que pertenecen a la fábrica, que son equipos de élite. A partir de las elecciones democráticas de los componentes del grupo de empresas, éste empieza a funcionar con equipos al margen de la fábrica que sólo buscan promocionar el deporte entre los trabajadores.

¿Cuáles son las secciones deportivas de C.A.S.A.?

Tenemos como equipos del grupo de empresa, un equipo de baloncesto, balonmano, fútbol senior que se deshizo. Como equipos locales están los cadetes e infantiles de fútbol, squash, voleibol, baloncesto femenino, bolos, tenis, petanca, ciclismo y como equipos de la fábrica están el de fútbol juvenil y uno de baloncesto.

¿Habéis tenido en alguna época dificultades económicas?

Nunca. La fábrica siempre nos ha dado dinero. Lo único que hemos tenido son problemas internos alguna vez en el equipo de fútbol senior, ya que había gente que "pasaba" mucho y decidieron jugar al fútbol sala.

Los equipos de C.A.S.A. son para hijos de productores, ¿por qué en algunos equipos se echa mano de gente de fuera?

La escuela antes abarcaba desde los 12 años a los 18 y ahora sólo hasta los 16. Esto hace que en algunos equipos de élite, como el de fútbol juvenil, haya que buscar gente de fuera ya que hubo una época en la que la gente de dentro no se lo tomaba en serio.

¿Hay discriminación económica para algunos deportes?

No creo, la cantidad de dinero utilizada en



## Restaurante

# EL NORTE

### Cervecería-Marisquería

C/. Madrid, 20  
Teléf.: 695 70 23

GETAFE  
(Madrid)

cada deporte depende de que uno sea más caro que otro. Hay un responsable en cada deporte que hace el presupuesto para cada actividad. Hecho esto, se saca el dinero, bien de caja, o bien de los beneficios del grupo de empresa.

**¿Ha dejado C.A.S.A. de ser un equipo de la alta competición?**

Cuando la empresa mantenía a todos los equipos, se buscaba formar equipos competitivos. De hecho, los equipos que pertenecen a la fábrica se intentan que estén arriba. Pero el objetivo del grupo de empresa es reunir la mayor cantidad de gente posible para que practiquen el deporte por el deporte, sin obligación competitiva alguna.

**¿Los dirigentes del grupo de empresa cobran por su labor al servicio de los equipos?**

Los delegados de los equipos cobran por sus desplazamientos a las respectivas federaciones y para cuidar el material deportivo. Los entrenadores creo que no cobran.

**¿Hay peligro de que desaparezcan los equipos del grupo de empresa?**

No porque la filosofía del grupo de empresa

es promocionar el ocio es que haya un poco de formalidad. Creo que cada vez nos consolidamos más, ya que tenemos un gran conjunto de actividades.

**¿Han salido deportistas de élite de C.A.S.A.?**

Sí, Duque, que estuvo en el Getafe, salió de nosotros, Juan Galeote que corre la maratón, también. Otros deportistas son Justino que quedó campeón nacional de maratón, Calleja que también salió de C.A.S.A. aunque pertenece al At. Getafe.

**¿Cómo os trata la Fundación Pública Deportes?**

El otro día fuí a una asamblea para repartir los fondos públicos y nos dieron para la maratón de fútbol sala de este año 9.000 pts cantidad bastante exigua. Creo que hemos respondido bastante bien sobre lo que esperaban de nosotros y en lo único que nos han beneficiado es en la cesión de las pistas de tenis para nuestro equipo.

**¿Cómo van a ser las 24 horas de fútbol-sala en este año?**

Participarán los equipos de la fábrica, uno de oficinas centrales y otro de barajas. Jugarán

chavales de catorce años un partido de exhibición y tenemos la intención de hacer un equipo femenino, cosa que es más complicada.

**¿Estais en contacto con lo que se vive en los campos o por el contrario os dedicais más a los despachos?**

La burocracia es difícil de eliminar. Los responsables suelen participar en algún deporte, yo suelo ir a informar y a pedir el "Ryalcao" para los chavales. El trato es fabuloso y continuado. Somos como una gran familia, aunque tenemos discusiones. Todos los encargados ocupamos un mismo despacho y estamos en contacto.

**¿Teneis alguna nueva idea que vais a llevar a cabo?**

Estamos intentando realizar un campeonato de billar y para ello estamos en contacto con dos locales de Getafe. Por otra parte, para el próximo año queremos hacer wind-surfing con monitores y tablas. El precio que se cobrará es de 4.000 pts por 8 horas. ■

Raúl Castillo.



**EXPENDEURIA N.º 9  
DE TABACOS Y TIMBRE**

**VIDEO - CLUB**

LAS ÚLTIMAS NOVEDADES CINEMATOGRAFICAS

**YO-AL**

- ARTICULOS DE REGALOS
- PAPELERIA
- SUMINISTRO A EMPRESAS

C/. ALBACETE, N.º 22

GETAFE

**FABRICA  
DE  
PATATAS FRITAS**



**CHURRERIA  
Y  
FRUTOS SECOS**

# ABADES

C/ MADRID, 8  
Telef. 695 09 17  
GETAFE

C/ JOSE ARCONES GIL, 72 (Posterior)  
Telef. 407 59 52  
MADRID

Pº de Extremadura, 78  
Telef. 463 59 78  
MADRID

## CAFETERIA *Lido*



**\*DESAYUNOS\***

**PLATOS COMBINADOS**

**\*CANAPES\***



**¡buen ambiente!**

**c/ madrid, 9**

**GETAFE**

# ¡ PIM... PAM... PUM... !

## Rugby internacional

A priori, el encuentro internacional de rugby entre Sundway (Irlanda) equipo de 1ª división y el conglomerado de la Comunidad de Madrid (entre los equipos de Filosofía Getafe, Olímpico y Liceo) podría resultar muy interesante.

Sin embargo, los irlandeses no demostraron su supuesta categoría y, sobre todo en la 1ª parte, parecieron estar de vacaciones en nuestro pueblo. Apenas se dejaron notar sus 4 jugadores surafricanos, nacionalizados e integrados en las filas irlandesas.

En la 2ª parte se despertaron un poco e intentaron recortar distancias pero un serio y disciplinado bloque madrileño les impidió acercarse demasiado.

Con varios jugadores en el equipo nacional el conjunto de la Comunidad de Madrid demostró que para ganarles hay que tener más intereses que los meramente turísticos, al final 28 a 13 dejó las cosas en su sitio.

## II jornadas acuáticas en Getafe

El día 13 de mayo se prestaba a celebrar las IIª jornadas acuáticas ya que había un ligero viento que facilitaba el movimiento de las embarcaciones con vela. A las 10 de la mañana 10 embarcaciones con vela, unas cuantas piragüas, una gran motora, 2 tablas de surf y unos monitores traídos expresamente del I.N.E.F. aguardaban la llegada de algún niño.

Como el año anterior, alrededor de 30

niños de Perales del Río, casi "contratados", hicieron acto de presencia a las 10 y media, lavando la cara al acto deportivo. No había problema alguno su presencia estaba asegurada y ¿si no?, imaginense a los monitores dando vueltas solos por el lago del parque.

Durante más de 2 horas los chicos disfrutaron aprendiendo a manejar las embarcaciones de la mano de los monitores y los más avanzados guiaban sus barcas sin ayuda. Se empezó con las embarcaciones de vela y timón, siguiendo con las piragüas y la motora "zodiack", para terminar los chicos más atrevidos haciendo wind-surfing.

Se tomaron todo tipo de medidas con el fin de evitar riesgos: chalecos salvavidas, monitores, municipales, protección civil y hasta una doctora. El presupuesto era de 350.000 pts, había poca gente curioseando por allí pero fue interesante ver como se practicaban estos deportes acuáticos, cosa que es bastante atípica en nuestra comunidad sobre todo en la zona centro.

## Exhibición de judo y karate

El jueves 18 de mayo, se celebró en el polideportivo Juan de la Cierva la exhibición de las escuelas municipales de judo y karate. Durante hora y media alrededor de 200 niños y niñas entre los 8 y 16 años nos mostraron las técnicas y secretos de estos 2 deportes. Entre katas, Uchi-komis y combates, las escuelas de S. Isidro, Juan de la Cierva y C. M.D. hicieron pasar una tarde entretenida a los asistentes.

En el ambiente flotaba una tímida rivalidad entre judokas y karatecas por demostrar qué deporte de los 2 era el más cualificado. El pabellón estaba abarrotado de

público, principalmente, padres de los participantes y algún que otro curioso.

## No llegaron los americanos

El partido de baloncesto entre la universidad de Yale y el B. B. V. a celebrar el viernes 19 de mayo era la estrella deportiva de estas fiestas. Sin embargo, los malos resultados de los universitarios en sus exámenes (que no en la cancha) sirvieron de motivo a los responsables del equipo para suspender su visita a Getafe.

Según fuentes de la F. P. D. se intentó como medida de urgencia adelantar la llegada de la selección cubana, que debía disputar un encuentro con la selección española, y que fueran los cubanos los que disputasen el partido contra el B. B. V. En principio, se llegó a un acuerdo y la convocatoria continuó pero 2 días antes del partido un télex desde La Habana anunciaba la imposibilidad de volar hasta España en las fechas acordadas por no disponer de aviones que llegasen hasta nuestro país.

Ante tal cúmulo de adversidades y el poco tiempo disponible la F. P. D. con buen criterio, decidió suspender la cita baloncestística.

La Federación Española de Baloncesto que en todos estos contactos participó como intermediaria ha prometido suplir este hueco trayendo a Getafe un encuentro entre la selección nacional sub-23 (Cargol, Ferrán y compañía) y la selección juvenil.

Mientras esperamos a ver si se cumple esta nueva programación nos quedamos con las ganas de ver "volar" a los americanos.



# GRUPO

## LA MAS ALTA PRECISION

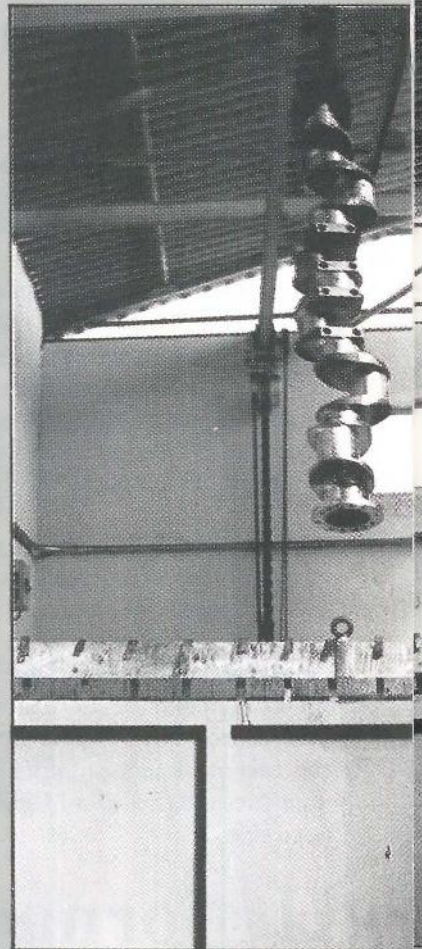
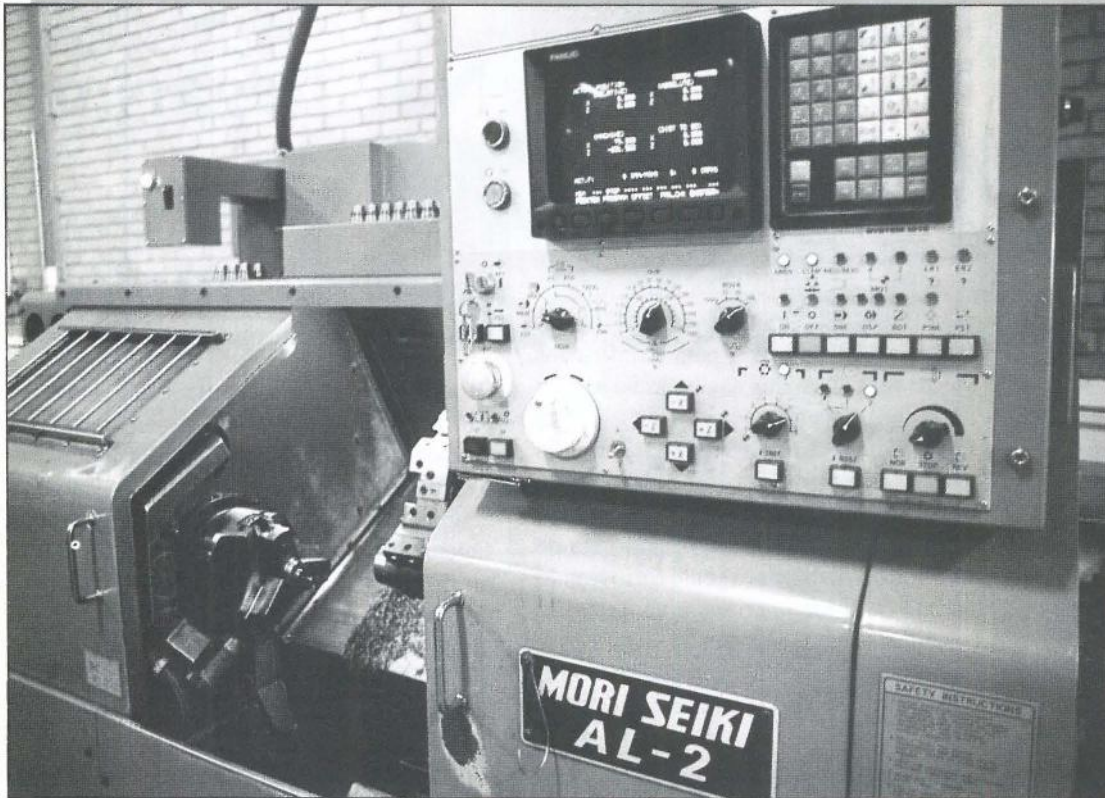

### MECANIZADO CONTROL NUMERICO

Con los procesos de control numérico conseguimos la precisión y producción necesarias, en las piezas más diversas. El control de calidad aplicado a todos nuestros fabricados, garantiza la fiabilidad de los mismos.

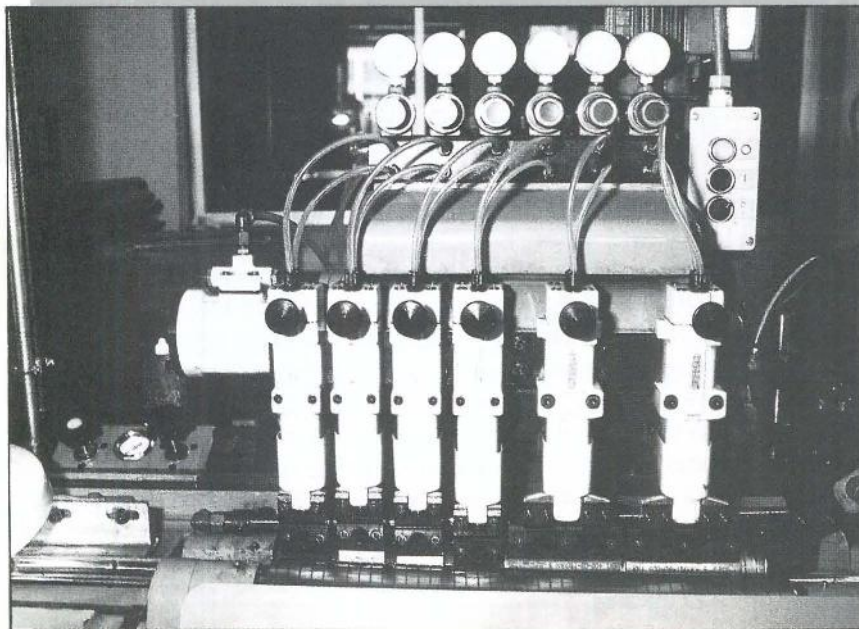

### MICROACABADO

Lapeado de diámetros exteriores de gran producción. Los acabados conseguidos son de un alto grado de calidad.

### RECTIFICADO SIN CENTROS

Adecuado para medianas y grandes series de diversas piezas cilíndricas como: ejes, bulones, pasadores, pernos, etc.







ABADOS, S.L.



DOCA

ON A SU SERVICIO

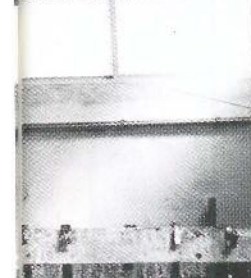

**RECTIFICADO  
ENTRE PUNTOS**

Tomando como centraje el propio eje de la pieza conseguimos la redondez, formas y medidas requeridas.

**CROMADO DURO**

Aportación de película de cromo, mediante procesos electrolíticos. Las propiedades de este depósito, en cuanto a dureza y coeficiente de rozamiento son extremas. •



**RECONSTRUCCION DE MOTORES**

Nuestros motores reconstruidos, responden a todas las exigencias de origen. El proceso de reconstrucción se lleva a cabo metódicamente, en nuestras modernas instalaciones.

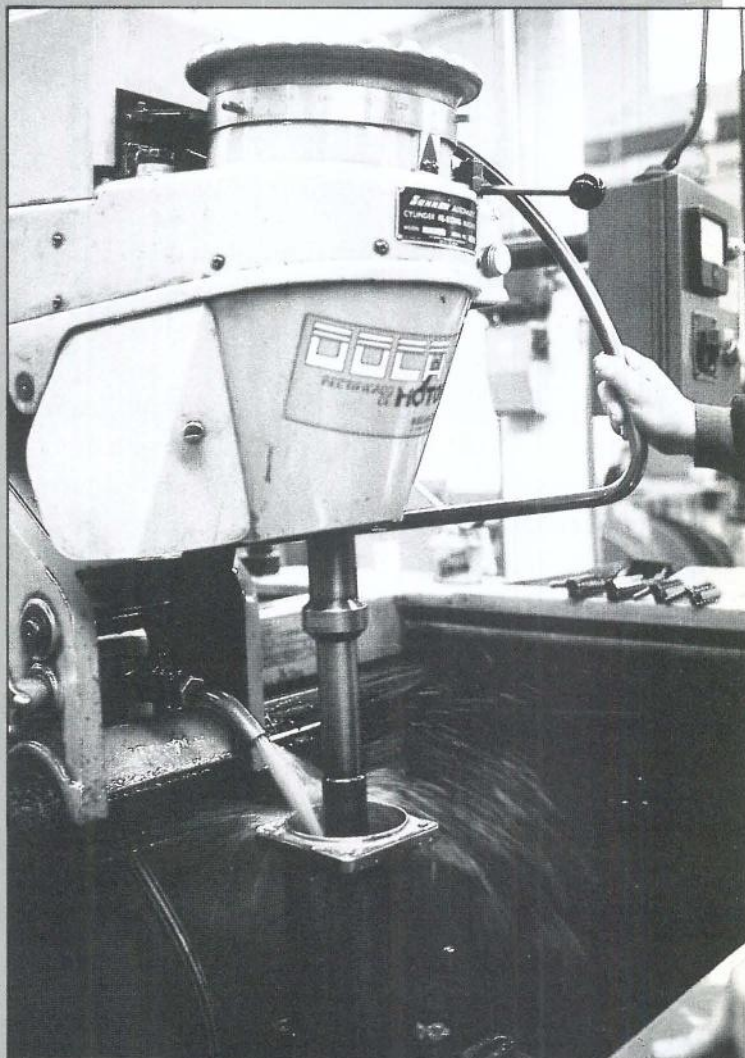

**RECTIFICADO Y BRUÑIDO  
DE INTERIORES**

Mediante esta operación logramos la precisión y el acabado exigido en cada caso.

**N**uestro Grupo de Empresas fabrica piezas y componentes para las empresas líderes de los sectores de: Automoción, Naval, Aeronáutica, Petroquímica, Papeleras, Centrales Energéticas, Obras Públicas y Bienes de Equipo en general. Fabricamos sobre plano o muestra las piezas más diversas. Dentro de nuestro programa de producción encajan desde una pieza hasta grandes series.

## Comuniones y bodas

# Negocio de primavera

Cuando llega el mes de mayo empieza un periodo en el que cada fin de semana representa una fiesta, comunión tras comunión o boda tras boda. La celebración de estos actos, en un principio meramente religiosos, ha adquirido un cariz cada vez más festivo, lo que ha inducido a considerar tales eventos una cuestión más de dinero que de creencias. De ahí, que para algunos, además de la fiesta, llega el negocio.

Una comunión o una boda significa elegir un restaurante para celebrar un banquete, buscar un traje satisfactorio para el niño o la niña, el novio y la novia, que ese día van a celebrar el acto religioso, conseguir los recordatorios, las invitaciones y plantearse la posibilidad de buscar un fotógrafo o un cámara de video que grabe la ceremonia. El conflicto está servido.

### Presupuestos

La Oficina Municipal de Información al Consumidor ha elaborado unos presupuestos relativos a lo que podría costar la celebración de una comunión, eligiendo artículos de un precio medio. Esencialmente, estos productos necesarios serían el traje de comunión, los zapatos, la ropa interior, los complementos, como misales, rosarios, cordones..., los recordatorios, el reportaje fotográfico y, finalmente, el cubierto del restaurante.

Y ante todas estas necesidades, los comerciantes han constituido del ocio un negocio que deja, en esta época del año, mucho dinero. Y, por supuesto, es así si tenemos en cuenta que cada familia puede dejarse una suma superior a las cien mil pesetas, siendo esta la cantidad mínima que puede presupuestarse para estos actos.

La OMIC aconseja que al comprar la ropa de comunión se opte por un traje fácilmente lavable, ya que se ha comprobado que estos suelen prestarse o elaborarse de forma casera, sobre todo en el caso de las niñas por su

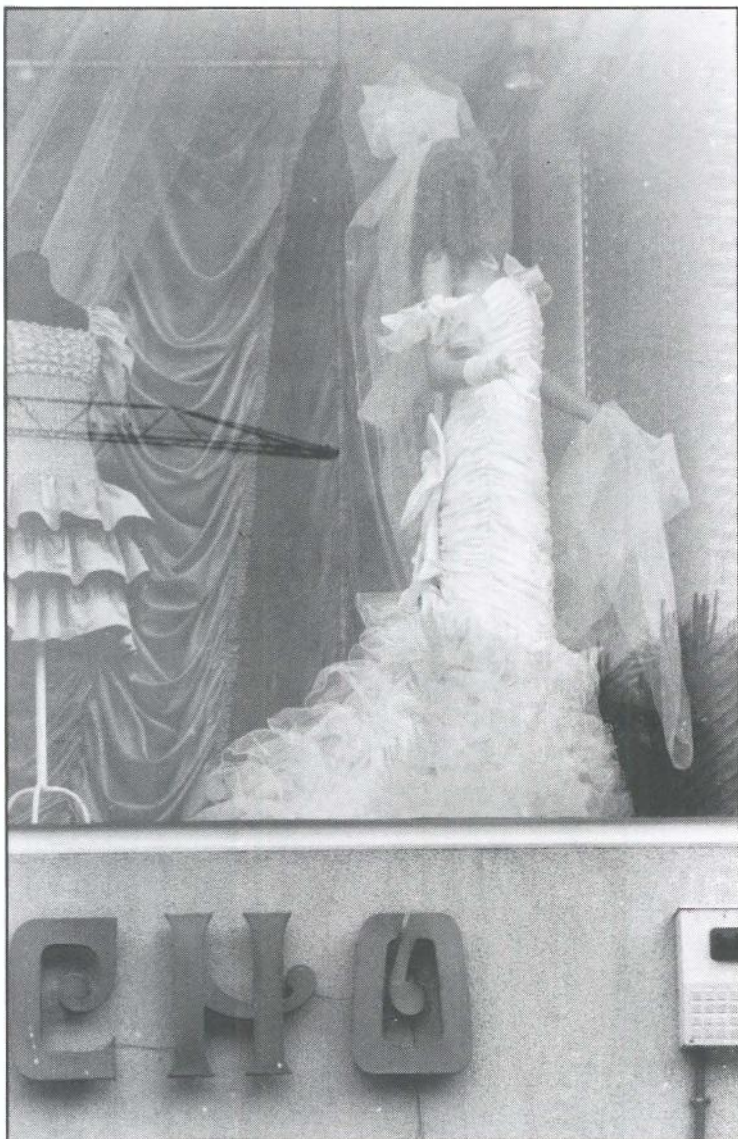

alto coste, o ser usado por los hermanos menores. También, en el caso de la confección de los trajes de comunión de niñas, esta suele realizarse de forma casera, no en vano, son los más caros. Para los niños, normalmente, suele recurrirse al traje de calle, más que a los típicos de marinero. Las praxis se imponen.

Calcula la OMIC que el traje viene a suponer unas 15.000 pesetas, aunque, claro está, todo depende del atuendo elegido, llegando a veces a rebasarse la suma de 25.000

pesetas en los trajes infantiles masculinos, y las 30.000 en los de las féminas.

Así mismo, la Oficina Municipal de Información, aconseja la consulta al etiquetado de composición y de mantenimiento, el primero de ellos obligatorio en todas las prendas que vamos a comprar. Al atuendo hay que sumar el precio de la ropa interior, unas dos mil pesetas como mínimo, de los zapatos, 4.000 pesetas más o menos y de los complementos, que superan las tres mil pesetas.

*Cada familia puede dejarse una suma superior a las cien mil pesetas, siendo esta la cantidad mínima que puede presupuestarse para estos actos.*

A todo esto hay que sumar el dinero que el resto de la familia gastará en su propio vestuario y acicalamiento para el tan esperado día, con lo cual el presupuesto se duplicará o se triplicará.

Si se trata de un enlace matrimonial, los presupuestos se disparan. Para que la novia vaya "blanca y radiante", el presupuesto se dispara. Solamente el vestido supera las 50.000 pesetas. Si a eso sumamos los distintos complementos, como velo, tocado, ramo... puede alcanzar las cien mil pesetas. Al novio le pasará tanto de lo mismo, los trajes alcanzan y superan con facilidad las 50.000 pesetas.

A esto sumemos los gastos de las diferentes despedidas de soltero y soltera y los gastos del viaje de novios, el negocio primaveral de las agencias de viajes, los gastos de una boda pueden llegar al medio millón de pesetas. No es de extrañar, dada la actual situación económica, que la gente se lo piense antes de casarse.

## La elección del restaurante

Los problemas más graves se plantean en el gremio de hostelería. Según la OMIC, la mayor parte de las reclamaciones se refieren a la suciedad, al mal servicio, a veces debido a la escasez de personal especializado en este servicio y a las aglomeraciones por la unión de varios grupos de invitados.

Entre las recomendaciones de este servicio municipal se encuentra la esencial de solicitar un presupuesto previo, todo ello contando con el número de invitados, los impuestos, no hay que olvidar el famoso IVA, y el precio del cubierto, que suele oscilar entre las 2.000 y 5.000 pesetas. y ahí van dos de muestra, de los salones Emperador de Getafe. El primero, de 1950 pesetas,

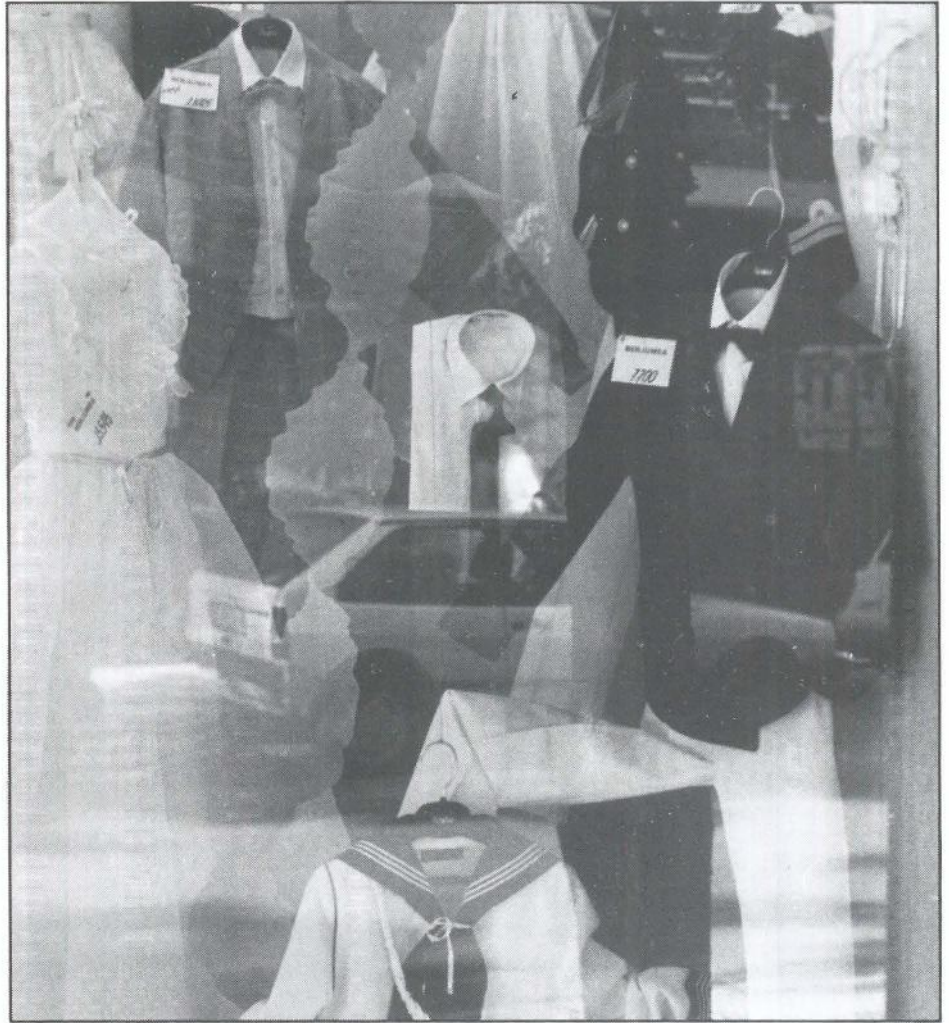

se compone de mariscos, gambas cocidas, entremeses calientes, calamares a la romana, croquetas de jamón, delicias de merluza, jamón serrano, jamón de York y queso manchego. El tercer plato es ternera asada de Castilla con guarnición de merluza. El cubierto de 4.600 pesetas incluye media

langosta bella vista con dos salsas, salmón a la plancha con patatas al vapor y solomillo real con guarnición especial. Por supuesto,

**Los gastos de una boda pueden llegar al medio millón de pesetas. No es de extrañar, dada la actual situación económica, que la gente se lo piense antes de casarse**



● DISEÑOS ●

● ANUNCIOS ●

● CATALOGOS ●

● IMPRESOS ●

● MEMORIAS ●

● FOLLETOS ●

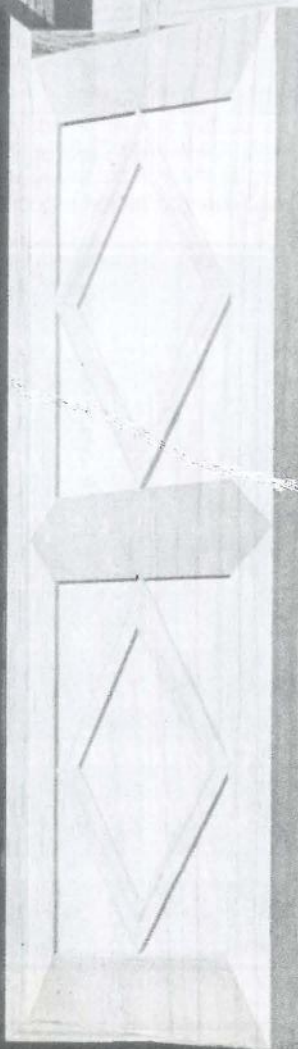
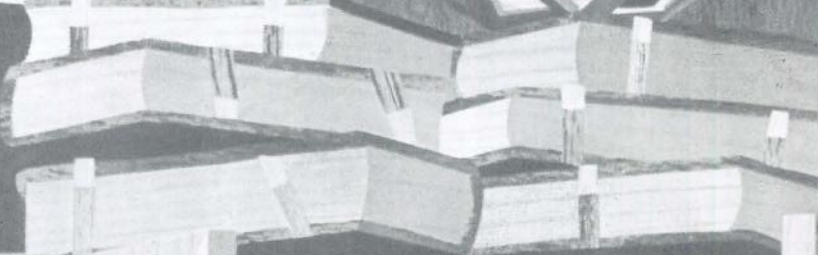
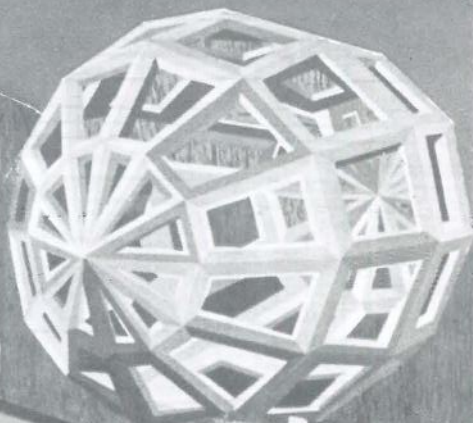
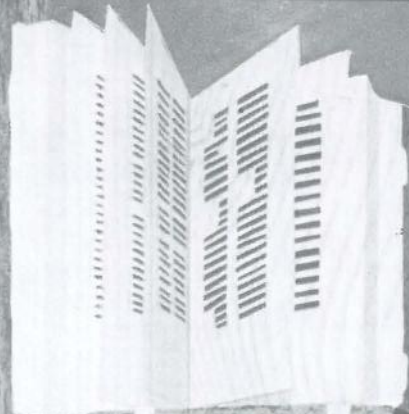

GRAFICAS

GETAFE

S.A.



P.º de la Estación, 19  
Teléf. 682 51 70  
GETAFE (Madrid)

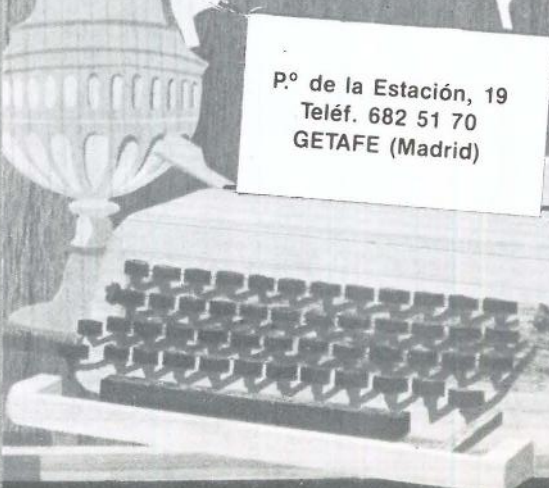



tipo. Por otra parte, si lo que se persigue es la contratación de un fotógrafo profesional distinto al autorizado, hay que pedir permiso al párroco.

Ante la visita posterior del fotógrafo "parroquial", no está en la obligación de aceptar sus fotografías, sobre todo si han sido hechas sin autorización, ya que de no existir esta, no existe ninguna obligación por parte de la familia del retratado.

Es fácil comprobar que las comuniones son un negocio que favorece a los restaurantes, los fotógrafos y a las tiendas de ropa. Un presupuesto elevado, para un día especial, aunque muchas veces este se transforma en un día especialmente desagradable cuando las cosas no salen bien. ■

Soledad Galiana



ambos incluyen la bebida, a elegir, las copas, el café y las tartas.

Así mismo es necesario comprobar el aforo del local, que debe recogerse obligatoriamente en la licencia de apertura, a ser posible durante una visita previa al local, que servirá también para asegurarse de su limpieza, de las condiciones higiénicas, de la capacitación del personal...

En la elección del menú es recomendable huir de las salsas mahonesas, y de la temida salmonela, y de los mariscos, cuya conservación dista mucho de ser fácil durante esta época del año, ya que no sería recomendable que los invitados, entre 80 y 240 normalmente, tuvieran que acudir al hospital tras la celebración.

Si a pesar de todos los esmeros, no se halla satisfecho con el resultado final de la comida, o con la atención prestada, tiene derecho a presentar reclamaciones en las hojas o el libro, que obligatoriamente deben tener los responsables del local y que debe ser trasladada a la OMIC. En caso de que pida las hojas de reclamaciones y se haga caso omiso de su petición, acuda a la policía, de forma que exista constancia de esa reclamación, que a veces se "pierde".

### Fotografías prohibidas

Durante la celebración del acto religioso, en la Iglesia sólo se admite un fotógrafo para bodas y comuniones, y el párroco sólo permite que sea él el que haga las fotografías o la grabación en video. Esto plantea posteriores conflictos, bien cuando se intenta hacer una fotografía durante el acto o, posterior-

mente, al recibir la visita del susodicho fotógrafo con las instantáneas tomadas durante la ceremonia, muchas veces sin el consentimiento explícito de la familia.

Para empezar, nadie puede impedir que los familiares, como aficionados a la fotografía, realicen sus propias fotos. Si alguien intenta impedirlo, la OMIC aconseja no tomar en cuenta una prohibición de este



# CURSOS DE INFORMATICA

OPEN ACCESS II OFIMATICA BASIC

SOMOS ESPECIALISTAS EN RESOLVER SUS PROBLEMAS DE GESTION  
ADAPTANDOLOS A LA SOLUCION INFORMATICA QUE PRECISE.

## ¡CONOZCANOS!

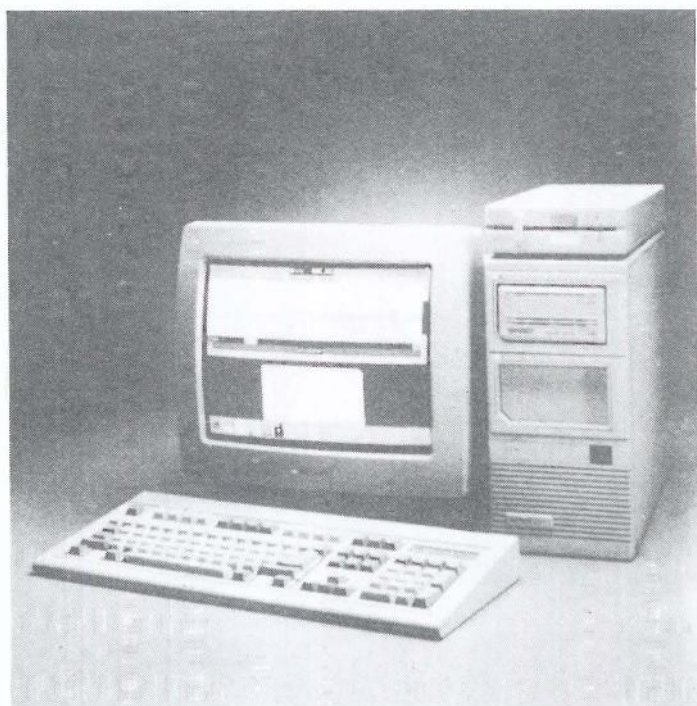

Somos concesionarios oficiales de las más prestigiosas marcas de ordenadores profesionales. Le asesoramos en la elección del equipo informático que mejor se adapte a las necesidades de su empresa.

Tenemos una amplia selección de los mejores modelos disponibles en el mercado. Le instalamos, formamos y mantenemos la solución informática que a usted le hace falta.

SELECCIONE ENTRE:

**Tandon**

**Bondwell**

**AMSTRAD**

**IBM**

¡CONOZCANOS ESTAMOS MUY CERCA DE USTED!

**SERINMO**  
S.A.

CENTRO DE ESTUDIOS INFORMATICOS

Av. Portugal, 10  
614 07 65  
MOSTOLES

**SERIN TO**  
S.L.   
CENTRO DE INFORMATICA

Terreros, 2  
691 36 16  
PINTO

**SERGE**, S.A.  

SERVICIOS INFORMATICOS

Magdalena, 8  
682 71 28 696 91 85  
GETAFE

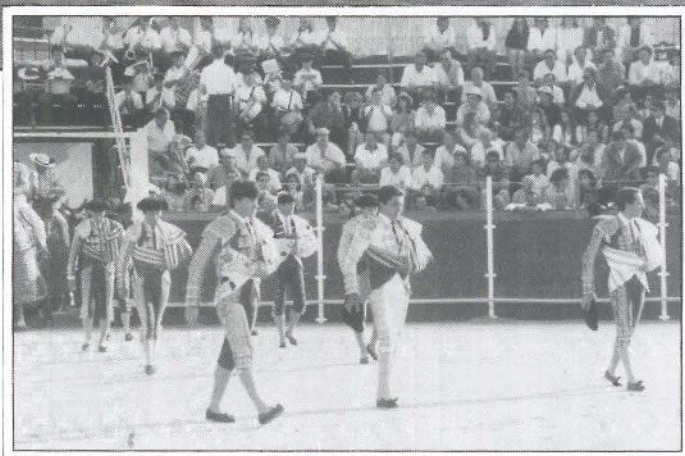

# Getafe se volcó con sus toreros

Getafe llenó la plaza de toros para ver y aclamar a sus ídolos. Carretero volvió a salir en hombros mientras que Manolo no tuvo suerte el primer día de fiesta, la lluvia impidió que se celebrase la novillada.

Los aficionados volvieron a ser protagonistas asistiendo día tras día en masa, lo cual sirve para reforzar la idea de que Getafe necesita una plaza fija y cuanto antes mejor.

# Toros

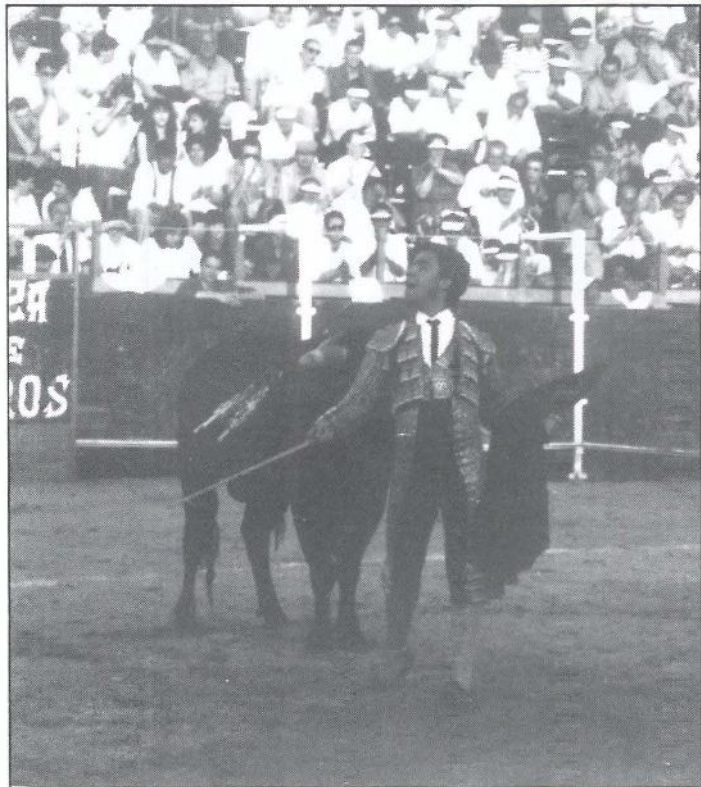
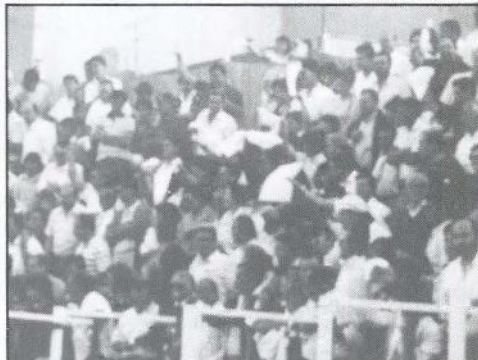
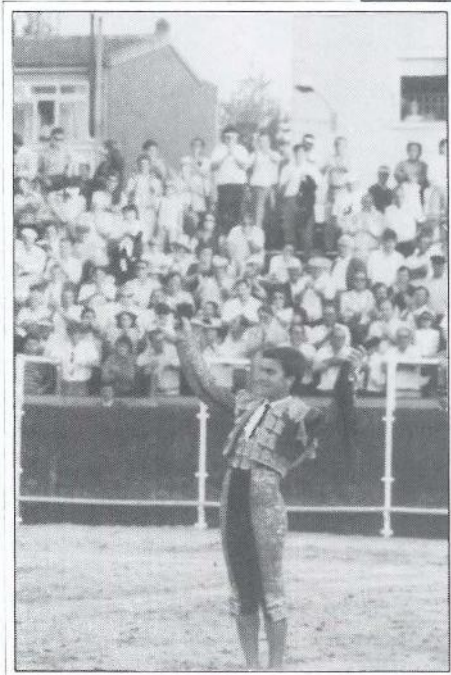
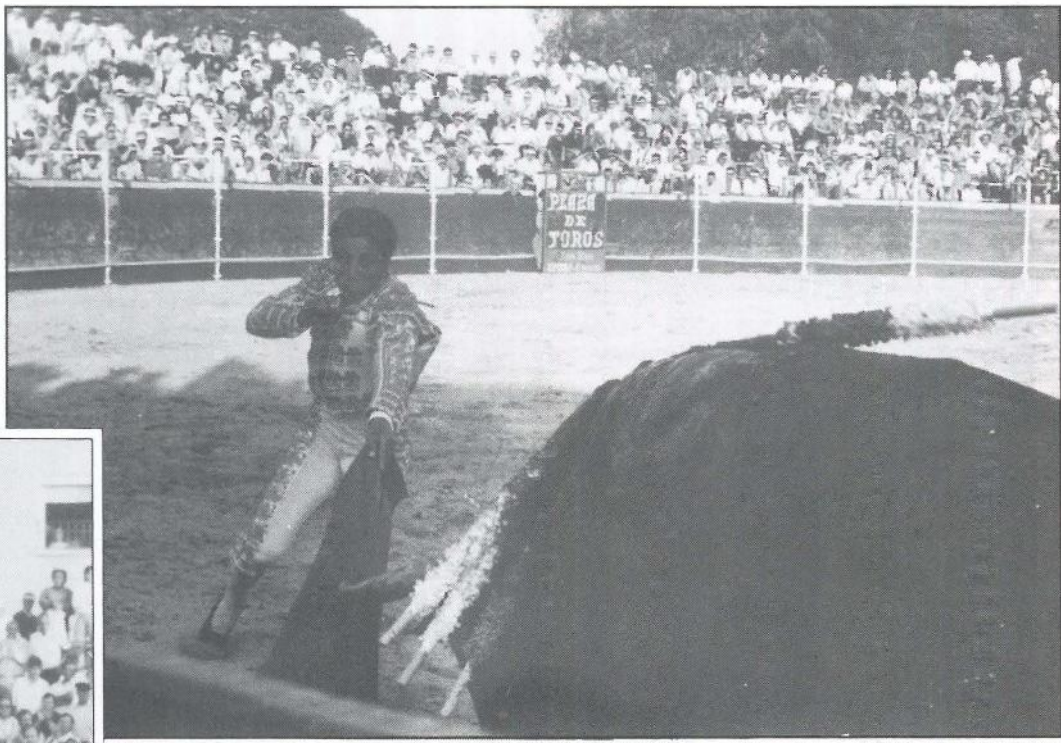



# Toros

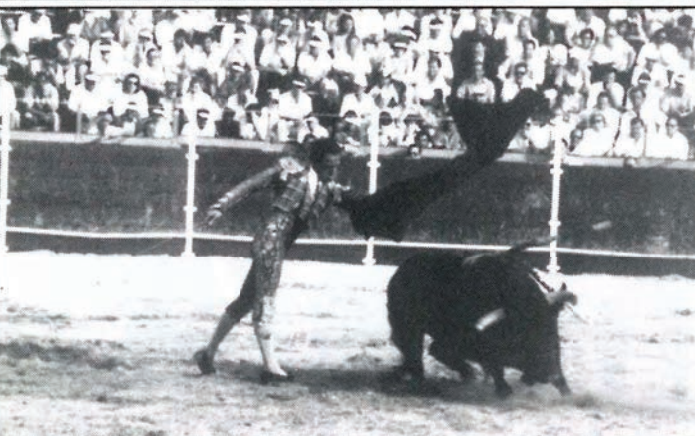
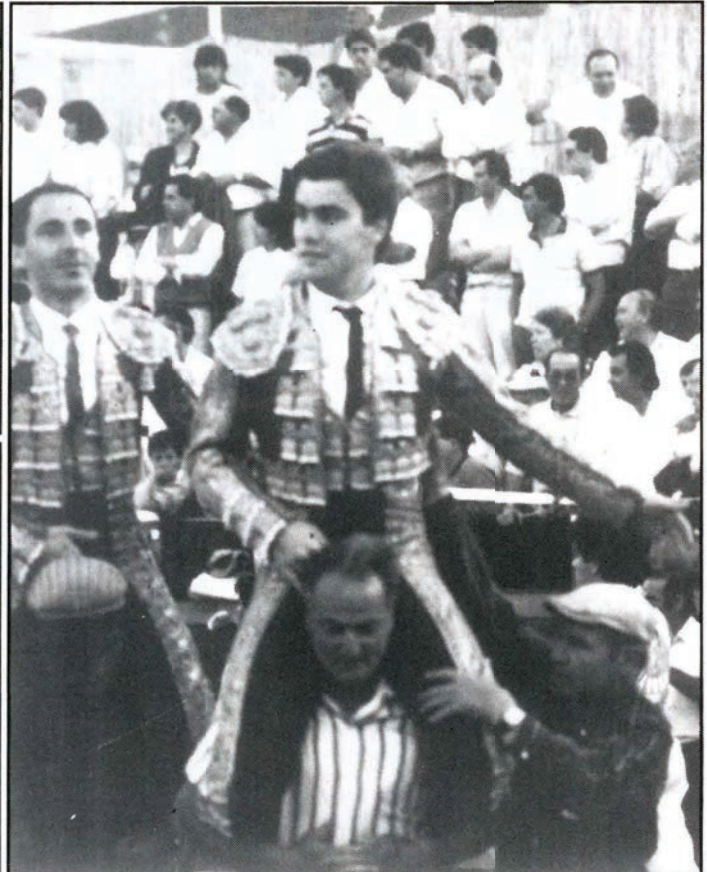
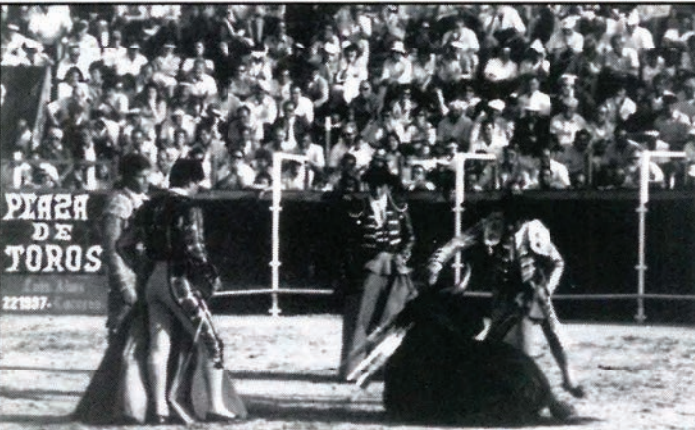
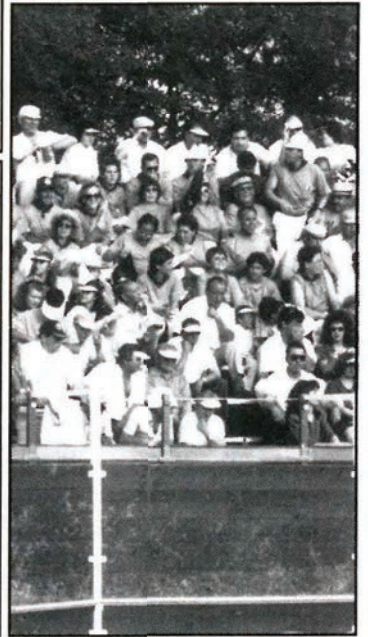
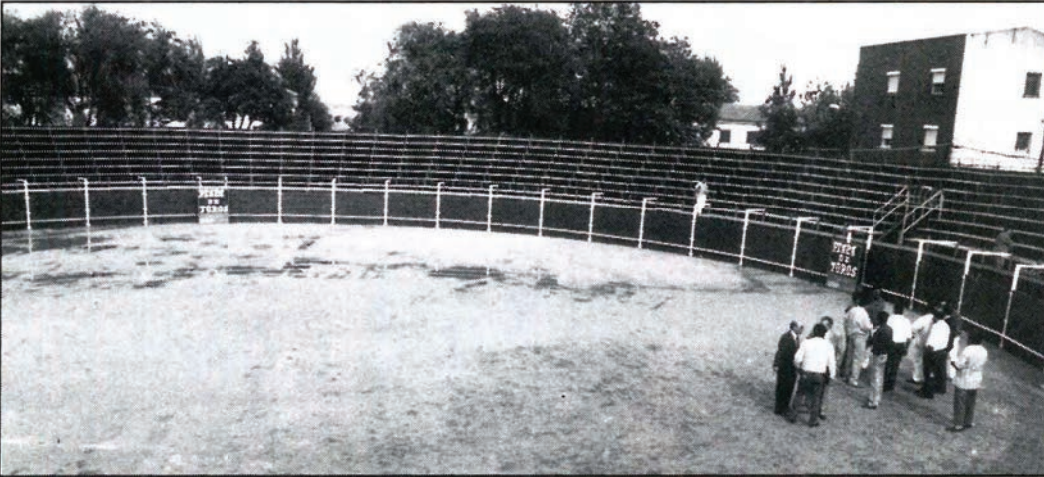
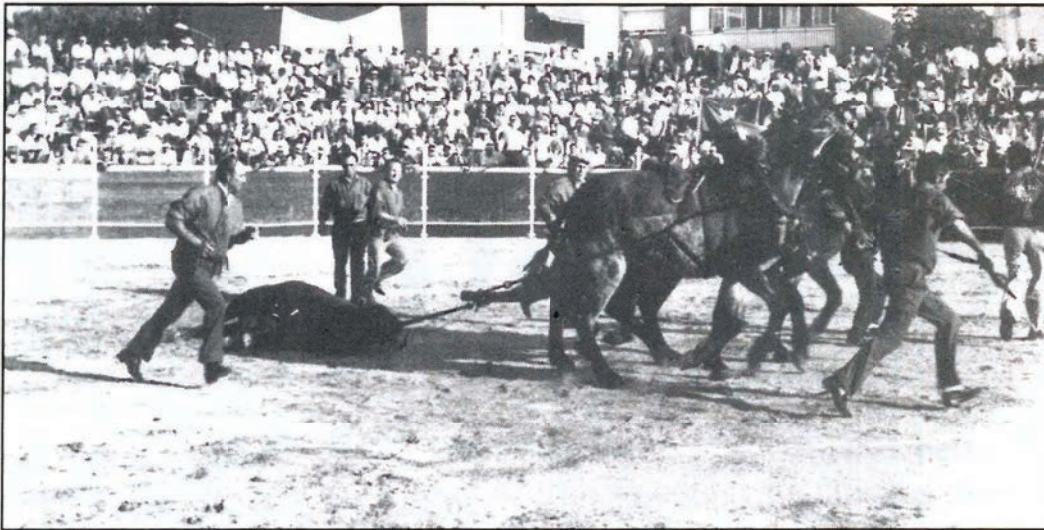

La rebelión de los vagabundos es el resultado de la rebelión de un grupo ante todas las pautas establecidas por las discográficas, los managers y el mundillo musical en general. Es un grito de desencanto ante un presente que no parece responder a sus expectativas, "resumen de una decisión de ser independientes". Así de categórico es Carlos Machi, más conocido como Ghetto. Todo fue pedir la carta de libertad a su compañía discográfica Lolly Pop, y lanzarse a una aventura cuyos resultados están aún por ver.

Producido por ellos mismos, "La rebelión de los vagabundos" es un disco grabado en una toma, que nos acerca ya en el plástico a la fuerza que estos chicos imprimen a su directo. Ellos están orgullosos de su nuevo Lp, "el primer disco real de este grupo". Ciertamente, su anterior vinilo denotaba más los arreglos de estudio que la vitalidad del cuarteto.

Se tienen por un grupo maldito, de perdedores, y no han podido sustraerse a la tentación de crear un Lp conceptual, para dejar atrás su imagen de nuevo grupo y asentarse en una mediana madurez que les conduce a nuevas metas musicales. Una evolución de todos los componentes del grupo, palpable desde los primeros compases de sus melodías y en la elaboración de las letras. "Antes éramos un niño que quería decir algo. Ahora lo dice".

Su estilo se ha endurecido, y ello se hizo perceptible desde el principio de su actuación del viernes, algo más que un mero ensayo de cara a su presentación en

# Vuelven Delghetto

**El pasado viernes, día 19, Delghetto comenzaron su actuación, apenas unos minutos después de la medianoche. Bulla, gritos... y la gente deseando ver al cuarteto del año, bueno, al menos en Getafe. Un concierto que supuso la presentación de su nuevo Lp, el segundo en la andadura musical de estos muchachos.**



las fiestas de San Isidro. Los cuatro salieron al escenario con tantas ganas como los que estaban allí para escucharlos. La actual formación, Carlos Machi, "Ghetto" (voz, armónica y guitarra), Adolfo Díaz, "Fofó" (bajo), Luis Fernando Machi, "Gus" (guitarra) y Pedro Rodríguez, "Kottos" (batería), tomó el escenario, izó la bandera y arrasó.

La mayoría de los temas que interpretaron eran nuevos (Revelación, Unete al clan, La rebelión de los vagabundos), y los antiguos sonaban también a novedad, debido a la reconversión que el grupo ha hecho de ellos. Canciones como La ciudad muerta o El cine es mentira fueron coreadas por todos sus seguidores.

La fortaleza de las guitarras, dentro de una formación básica bastante asimilada en los círculos musicales, es una de las innovaciones del grupo. Si hemos de comparar a Delghetto con otros, hay que admitir que ellos son distintos. Quizás porque "Delghetto es una concepción del mundo. Todos son ghettos y la lucha del hombre es salir de ellos a todos los niveles. Pero siempre sales de un ghetto para meterte en otro".

Han apostado fuerte por su futuro, hasta ahora lleno de incógnitas, pero saben que pueden contar con el público de Getafe, que ve en cada una de sus canciones un himno y en sus actuaciones, un buen momento para gozar, bailar y divertirse. Esperemos que el año que viene no nos priven de su presencia. ■

Soledad y Manuela



**Tiene clase**

**J&B** RARE  
SCOTCH  
WHISKY



**EQUILIBRADO de ROTORES  
EJES  
TURBINAS  
POLEAS, etc.**

**C/. G - Parcelas 23-24  
Polígono San Marcos**

**Teléf. 682 16 22  
GETAFE (Madrid)**

**Te vas a enterar.  
Y no es  
una amenaza.**



## GENEALOGIA Y HERALDICA

### Segurola

Tuvo casa solar, muy antigua, en la villa de Aya, del partido de Azpetia (Guipúzcoa)

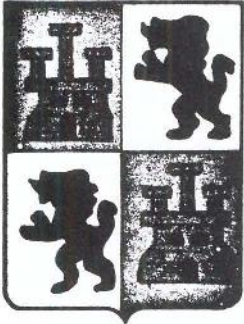

#### ARMAS

La casa de Aya: Cuartelado: 1º y 4º, de azur, con un castillo de oro, aclarado de gules y 2º y 3º de plata, con un león, rampante, de gules.

### FARMACIAS DE GUARDIA

(la que consta en primer lugar permanece abierta durante todo el día, la segunda cierra a las 10 de la noche)

- Día 25 C/ Rojas, 36-38 y  
C/ Barraquer, 9
- Día 26 C/ Hospital de S. Jose, 10 y  
C/ Castellón de la Plana, 10
- Día 27 C/ Titulcia, 15 y  
C/ Arboleda, 21
- Día 28 C/ San Vicente, 25 y  
Avda. de Las Ciudades, 54
- Día 29 Avda. de Las Ciudades, 10 y  
C/ Brunete, 2
- Día 30 C/ Alonso de Mendoza (esq. a Paloma) y  
C/ Azahar, 1
- Día 31 C/ Murcia, 6 y  
C/ Serranillos, 19

### TELEFONOS DE INTERES

Ayuntamiento:	695-03-04
Policía Nacional:	695-80-44
Policía Municipal:	681-33-62
Protección Civil:	695-60-47
Bomberos:	696-07-08
Correos y Telégrafos:	695-47-17
Juzgado nº1:	682-98-17
Juzgado nº2:	682-03-13
RENFE:	695-82-94
Autobuses Urb. del SUR:	695-24-70

## CRUCIGRAMA

**HORIZONTALES:** 1. Apellido presentador de televisión. - 2. Forma del pronombre. Patria de Abraham. Flor heráldica. - 3. Vocal. Medida itineraria. Preposición. - 4. Mudará. 5. Campeón. Repetido, extraña. Cólera. - 6. Azafata del concurso televisivo "Un, dos, tres". Partícula inseparable. Cifra romana. - 7. Símbolo del oxígeno. Reprende. - 8. Al revés, tejido de malla. Sujetar. - 9. Duquesa de York. Espacio de tierra para trillar.

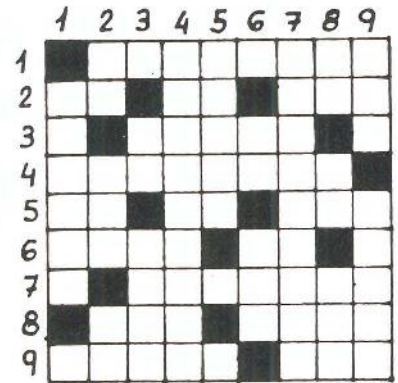

**VERTICALES:** 1. Grupo musical. Una ese. - 2. Vocal repetida. De esta manera. Nota musical. - 3. Matrícula europea. Cifras romanas. Al revés, vil. - 4. Rompe alguna cosa. - 5. Apremiaba. Una ce. Símbolo de la hora. - 6. Vocal. Al revés, símbolo del oro. Altar. - 7. Instrumento musical. - 8. Vocal repetida. Voz de mando. Divisible por dos. - 9. Asidero. Avarienta.

### SOLUCION AL CRUCIGRAMA DEL N° ANTERIOR

**HORIZONTALES:** 1. Martirio.-2. Idear. teJ.-3. N. ML. SA. E.-4. Geo. Dólar.-5. Os. Felipe.-6. T. Sabia. Z.-7. Eco. Banda.-8. Allí. Aún.-9. Clavel. Oo.

**VERTICALES:** 1. Mingote. C.-2. aD. Es. Cal.-3. Remo. Sola.-4. Tal. Fa. LV.-5. Ir. Debbie.-6. R. Solía. L.-7. Italiana.-8. Oe. aP. Duo.-9. Jerezano.

S E T N A U G B A  
A T A B A R D O C  
Ñ E G I K M N T N  
A J P G R K T A O  
T V E O A X Z S T  
N B D R C A P A E  
O D O R S F H O U  
M N J O L E G N Q  
A O Q S U I Y W A  
S Y A C R H K I H  
A O E B L O R T C  
P E A D N A F U B

### SOPA DE LETRAS

Localizar los nombres de once prendas para abrigarse

Solución a los Jeroglíficos del nº anterior

(Con una -Te-, -SI-S-)

Con una tesis

(seD)

Sed

# EUROCOR, S. A.

---

---

ALMACEN CORTE DE CHAPA A MEDIDA

Políg. San Marcos

C/. G - Parcela C - 22

Teléf. 682 81 82

Ap. Correos, 48 - Getafe

28900 Getafe (Madrid)

«Informativos». A todas las horas en punto. De Lunes a Domingo.  
Director: José Antonio Ovies. Subdirector: Julián Cabrera.

Si quieres enterarte de todo lo que pasa en el mundo, tienes 24 ocasiones diarias para hacerlo.

A todas las horas en punto te



damos puntual información de lo que ha pasado, de lo que está pasando y de lo que va a pasar.

Como ves, si quieres, te vas a enterar.

## 60 Emisoras y tú, en Cadena.

C A D E N A   R A T O   G E T A F E   1 0 1 . 8   F . M .

INFORMACION REGIONAL, COMARCAL Y LOCAL:

08:15

HOY EN MADRID SUR

14:15

MEDIODIA SUR

En Cataluña



CC CADENA CATALANA

Flashes Informativos a las 09:30, 10:30, 11:30, 12:30 y 13:30.

Realizan: ESTHER GARCIA Y MIRIAM DE LAS HERAS.

## Maiz y Palomitas



Hacer las cosas bien, a lo (Maiz y Palomitas), con clase, fue siempre el lema de uno de los estudios más famosos de Hollywood: la Metro Goldwyn Mayer.

Los estudios que un día reunieron a las mejores estrellas del cine, no son ya lo que eran, pero aún sobreviven en este 65º aniversario. Más de medio siglo contemplan el fiero león de la MGM en sus veteranas camas.

Fue Luis B. Mayer quien llevó a la Metro a la forma, aunque el artífice y fundador de los estudios fue Marcus Loew en 1924. La satisfacción en la producción y el espíritu conservador en los contenidos con suntuosos escenarios y actores estelares ha sido la característica esencial de la MGM.

El estilo de la Metro se plasmó y se paseó con arrogancia en la celeberrima "Lo que el viento se llevó". También se distinguió la Metro Goldwyn Mayer por sus musicales con espectaculares puestas en escena.

Propiedades, decorados y vestuarios de la MGM fueron subastados en 1970 y vendidos a la Lorimar Telepictures. El cine parecía sucumbir ante la TV. No obstante el viejo león de la MGM nunca dejará de traernos a la memoria a las estrellas (Buster Keaton, Greta Garbo, Joan Crawford, Gable, Astaire ...) que brillaron en su firmamento.

Esther García

### PRIMER CERTAMEN A.G.A.T. DE TEATRO

La Asociación de Grupos de Actividades Teatrales de Getafe (A.G.A.T.) convoca un certamen de teatro, al que podrán presentarse cuantos escritores lo deseen, residentes en Getafe, con un solo trabajo que deberá ser original, inédito y no premiado en otros concursos. La duración de las obras estará en torno a una hora y treinta minutos.

Las obras se remitirán a A.G.A.T.; Centro Cívico Juan de la Cierva, Plaza de las provincias S/N 28903 Getafe (Madrid).

Premios.           Primer: 75.000 pesetas y puesta en escena.  
                          Accesit: 25.000 pesetas.

El plazo de presentación de originales finalizará el 15 de septiembre.

## EXPOSICION DE

El pasado viernes, día 19, tuvo lugar en M.K. Estudio la inauguración de una exposición fotográfica, a cargo de José Manuel Gil. Esta interesante muestra del fotógrafo madrileño no es sino un primer paso en la sucesión de posteriores exposiciones en el estudio de Juan R. García-Mikel.

Juan Ramón es, junto con José Manuel, uno de los fundadores de la Agrupación Fotográfica de Getafe. Esta asociación pretende reunir a los fotógrafos de nuestra localidad, en la búsqueda de nuevas aportaciones estéticas en el panorama fotográfico. Juan Ramón, desde M.K. Estudio-abierto hace apenas tres semanas lanza una posibilidad de exposición a todos aquellos artistas fotógrafos que no encuentran el apoyo necesario para dar a conocer sus obras en salas municipales. Artistas porque la Fotografía es un arte más. Un arte de luz y sombras.

José Manuel llevó a cabo su primera exposición en el año 82. Desde entonces, ha participado en varias mues-

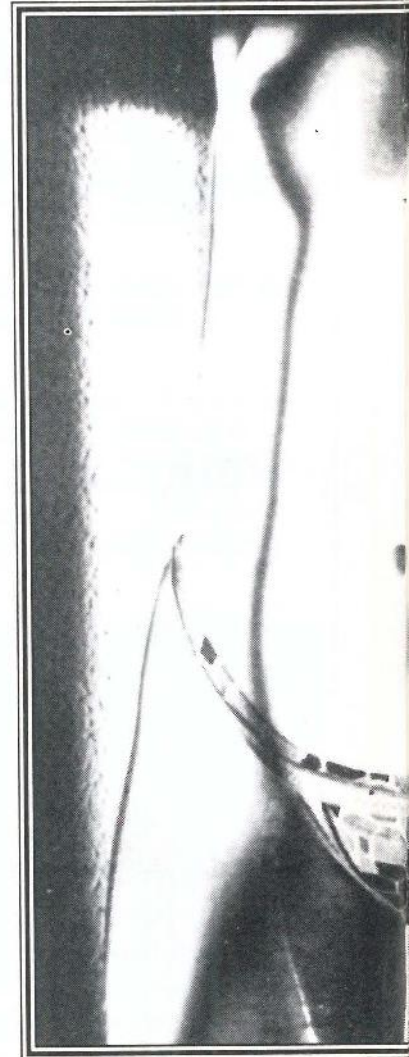

Plense siempre en su seguridad

auto  
escuela

**ABRIL**

Le garantiza una enseñanza segura con los mejores medios que puede encontrar a su alcance.

C/ Magdalena, 17. GETAFE. Teléfono: 681 14 99

C/ Alcalde López Casero, 7. MADRID. Teléfono: 404 37 85



CLÍNICA VETERINARIA

**«ACUARIO»**

Capellanes, 7 - GETAFE

Teléfono 682 33 31

Tel. Part. y Urgencias 217 63 83

**Análisis, Rayos X, Cirugía,  
Vacunaciones, Peluquería**

**Horario:**

**Laborables: 10-13.30 y 17-20.30 horas**

**Sábados: 10-13.30 horas**

## FOTOGRAFIA JOSE MANUEL GIL

tras, colectivas e individuales, a lo largo de las cuales ha ido afianzando su estilo y modo particular de ver las cosas a través de la cámara. En la exposición José Manuel nos invita a un pequeño pasco a través de las 10 fotografías que configuran la muestra. Cada una de ellas es una historia diferente, hechas con estados de ánimo y motivos diferentes. Nuevas técnicas y elementos que suponen un aporte especial a la composición fotográfica, transformando algunos instantes reales en puras abstracciones.

José Manuel es de los que prefieren las exposiciones a los concursos, ya que las primeras son el resultado de un esfuerzo más o menos continuado y que se muestra a los demás; los premios son "una carambola".

Esperemos que la iniciativa de Juan Ramón y el buen hacer de José Manuel sean un ejemplo para todos aquellos que sientan algún tipo de inquietud hacia el arte de la fotografía.

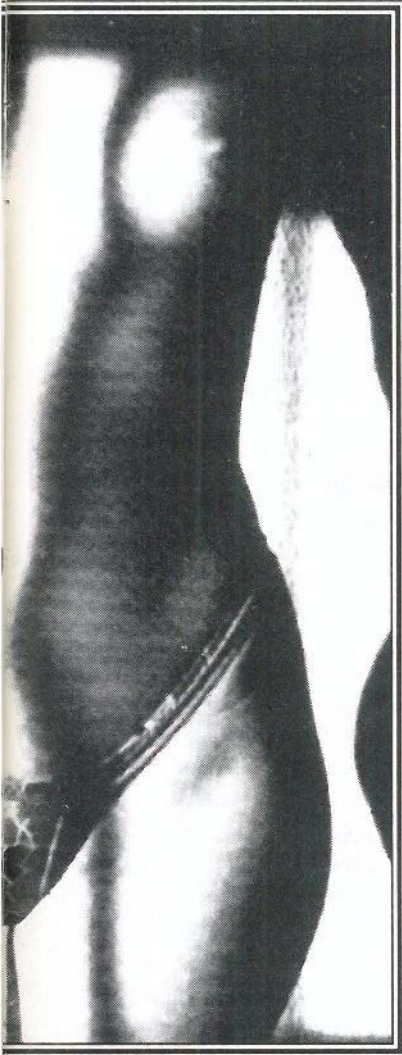

## La valentía de la Imaginación

# Tolkien, el mago de nuestro siglo

Para que un escritor cumpla bien con su función es indudable que debe poseer un correcto dominio de la sintaxis y la semántica de su lengua, pero de poco puede servir todo esto si su narrativa carece de imaginación. Realmente, esto no le sucede a **John R. R. Tolkien**, que ya con nueve años se entretenía inventando lenguas.

Cargado de todo tipo de honores en su eminente carrera profesional como filólogo, profesor universitario, catedrático y conferenciante, es conocido popularmente por su "savoir faire" en materia literaria, con títulos como **Las cartas de Papa Noel**, **El Hobbit**, **El Silmarilion...** y **El Señor de los Anillos**, su obra más conocida. **El Señor de los Anillos** nos descubre una realidad que por conocida no resulta menos peligrosa: el poder corrompe, tanto a los hombres como a esos personajes mágicos que pueblan las leyendas y tradiciones populares, como los hobbits, los elfos y los magos. La lucha entre el bien y el mal es dolorosa, plagada de pérdi-

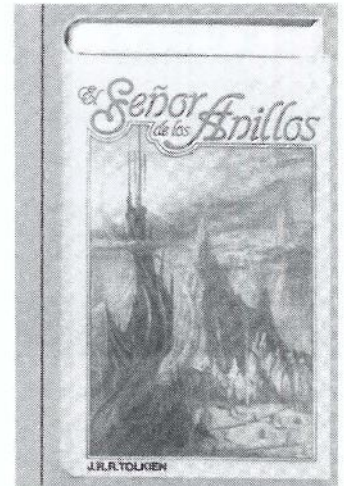

das físicas, pero cuando la malignidad está por medio, las morales son las más difíciles de soportar.

Todo esto se traduce en una aventura continua, con seres sorprendentes, árboles andantes y apariciones fantasmales, que acosan a los pequeños hobbits protagonistas durante su recorrido hacia el triunfo del bien. Una narrativa perfectamente desarrollada es el contrapunto ideal para este mundo de sueños trazado por el sudamericano Tolkien. ■

Soledad Galiana



## IMPRESA-PAPELERIA

IMPRESOS SOCIALES Y COMERCIALES  
TARJETAS DE BODA, VISITA Y COMUNIONES  
MATERIAL ESCOLAR Y DE OFICINA  
LIBROS DE TEXTO

Plaza Escuelas Pías, 4  
Teléf.: 695 68 20 GETAFE (Madrid)

# MESON de JEROMIN

«**BOMBI**», el sitio ideal  
Padre Felipe Estévez, 4 - GETAFE

MAYTE CALERO

## De "Chesca", una peluquería con clase

A pesar de su juventud, ya se ha hecho con una fama de estilista dentro de las conocidas, y conocidos, clientes que acuden a "Chesca", una peluquería de la calle Velázquez, en Madrid. Un trabajo duro, pero valorado, que para ella no es sino una forma más de realizarse.

Chesca es su primer trabajo, y el único hasta el momento. Llegó allí con tan solo quince años, como cajera, recién salida del instituto y en parte atraída por lo que de arte puede tener la peluquería. Ahora, dieciséis años después, y sin haber estudiado para ello, es estilista en un mundo en el que "no puedes estancarte, tienes que moverte".

Mayte compaginó desde el principio sus estudios con el trabajo. Y ahora intenta hacer compatibles trabajo y familia, tarea ésta un poco complicada, ya que asegura no parar ni un momento en casa. Mientras charlaba con ella, la pequeña Laura, de dos años, intentaba llevarse a su madre de la habitación. Inquieta, revoltosa, la niña es uno de los alicientes de Mayte cuando ésta llega del trabajo.

A Mayte le gusta hablar con la gente, pero huyendo siempre de la mala imagen que tienen las peluquerías, como el típico sitio donde se acude a contar las confidencias, mientras se anhela que un corte de pelo pueda significar un cambio radical en la vida.

Esta madrileña de Portazgo, que ha vivido siempre en la capital, ha encontrado en "Chesca" lo que buscaba. Ella es una más de las más de veinte



!!

**Le gusta hablar con la gente,  
pero huyendo siempre de la mala  
imagen que tienen las  
peluquerías, como el típico sitio  
donde se acude a contar las  
confidencias**

!!

estilistas que trabajan en la peluquería, y asegura encontrarse a gusto, ya que todas forman un equipo. Ha sido espectadora y copartícipe de la evolución de la que se ha convertido en una de las peluquerías más prestigiosas de Madrid. "Al principio era pequeña, pero muy acogedora, con un salón lleno de lámparas antiguas, preciosas. Después se hizo una pequeña ampliación, y más tarde, otra mucho mayor". Ahora, tiene distintos salones para cada actividad, aseos y hasta una cocina; un comedor y un despacho para Chesca, la dueña. La peluquería que abriera sus puertas en el año 68 se ha convertido en una peluquería de élite, donde acuden personajes de lo más variopinto y conocido del mundillo del espectáculo, la política o las finanzas. Es una peluquería de señoras, pero donde también se puede advertir la presencia de algún que otro caballero, de apellidos tan populares como Jiménez Arnáu. La sencillez de Carmen Romero o la "extravagancia" de Luz Casal, han sido platos fuertes de "Chesca", donde también hay sitio para los visitantes fortuitos -y desconocidos- que acuden por primera vez.

Mayte, como todas sus compa-





“  
**La peluquería que abriera sus  
 puertas en el año 68 se ha  
 convertido en una peluquería de  
 élite donde acuden personajes  
 de lo más variopinto y conocido,  
 como Jimenez Arnau,  
 Carmen Romero  
 o Luz Casal**  
 ”



ñeras, tiene reservados clientes hijos. Conoce al diseñador de moda Manuel Piña, con quien ha trabajado “Chesca” en algunas ocasiones. Jesús del Pozo, Don Algodón y Loewe son algunos de los diseñadores y firmas de moda con los que la peluquería ha colaborado por el diseño de los peinados. Una peluquería que reafirma la presencia de España, una vez más en el mundo de la moda. “Ha cambiado mucho la idea que teníamos de nuestro país en estos términos. Ahora hay más salidas y la gente se mueve más. España pega en peluquería y en moda”.

Mayte ha recibido algunas ofertas de trabajo de Llongueras, Rizo’s y otras peluquerías archiconocidas, pero ella prefiere quedarse en “Chesca”, porque asegura encontrarse cómoda realizando un trabajo que cada día le depara una nueva sorpresa. “Este no es un trabajo monótono; no haces siempre lo mismo y encuentras gente divertida, poco corriente”. Además, cuenta con el apoyo y la comprensión del resto de sus compañeras, que navegan en el mismo barco. Con todas

mantiene buenas relaciones y entre todas forman un equipo. Quizás por ello no se propone planes de futuro y piensa seguir ahí hasta que el cuerpo aguante, aprendiendo cada

día algo nuevo. “Quizás, si algún día me estancara, buscaría otra cosa. pero por ahora, estoy bien aquí”.

Entre sus “especialidades artísticas” -y es que Mayte con-

sidera la peluquería un arte-están los cortes de pelo y los recogidos. Su especialidad preferida es la familia, a la que intenta dedicarse por completo, aunque siempre falte tiempo. Cree haber hecho todo lo que ha tenido en sus manos y todo lo que ha querido; piensa que la mujer se tiene que realizar a través de una doble faceta, como mujer y como persona. En ese sentido, ella cuenta con Laura, su única hija, después de nueve años de matrimonio. Su trabajo en “Chesca” completa su realización.

Mayte entra a trabajar a las diez y media de la mañana y sale a las siete de la tarde. Cuando llega a casa, Laura la espera jugando en la calle y con los trastos rodando por la casa. Los fines de semana los aprovecha para pasarlos con la familia y hacer alguna escapadita al campo. Le gusta Getafe y sus gentes y disfruta de la algarabía del pueblo en estas fechas. Pero, sobre todo, Mayte no tiene planes de futuro, desde que una vez, hace ya algún tiempo, se juró no estropear el presente con proyectos para mañana. ■

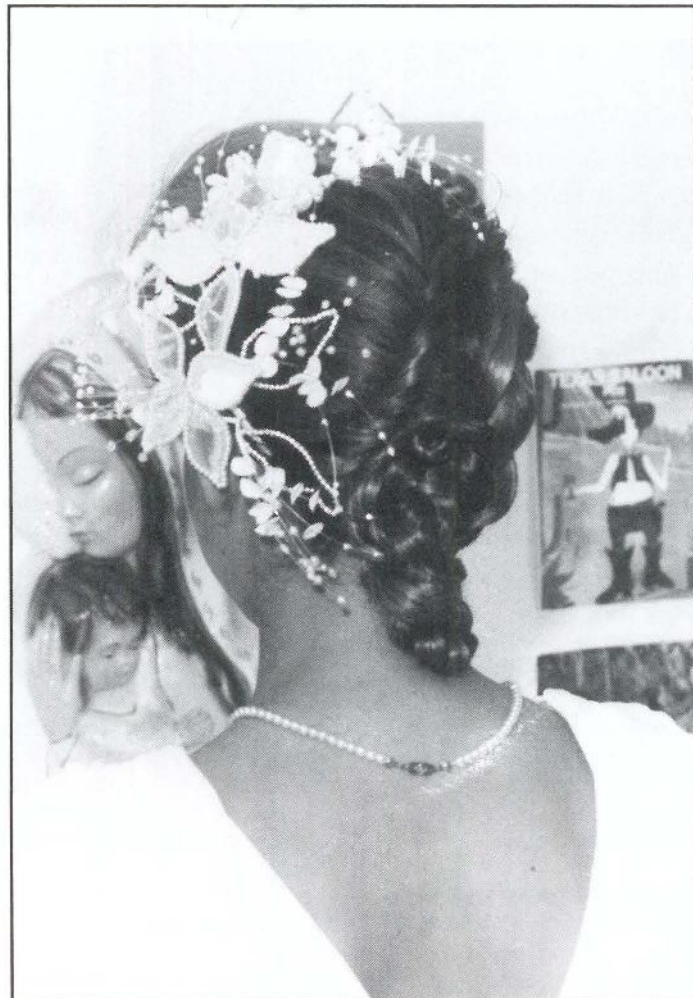

Manuela Ortiz



**Javier Gurruchaga**

## Lo esperpéntico a la venta

Criticado, vilipendiado, alabado, Javier Gurruchaga ha despertado todo tipo de sentimientos. Canciones divertidas y esperpénticas, actuaciones televisivas polémicas, personajes grotescos y exagerados conforman a un showman que por otra parte se considera "introvertido" en la vida cotidiana y que en todo caso apasionó y divirtió a los muchos que acudieron a verle y oírle en su visita a Getafe.

¿Qué piensas cuando te llaman "excéntrico"?

Mientras hablen de uno, aunque sea bien, mal o regular, pero mientras hablen de uno, pues está bien. Ahora es un Javier Gurruchaga con un grupo de hace ya 13 años que es La Mondragón y es el aspecto que más me divierte ahora.

El lado excéntrico me viene ahora dado de mis provocaciones televisivas, pero ahora es la carretera lo que me entusiasma y que venga el público y lo vea, el camino de la canción va por otro lado y es lo que más me apetece hacer ahora.

¿No te afectan la cantidad de

críticas que sobre ti se han vertido?

Soy criticado para bien por unos y para mal por otros. Si fuera criticado por todos no me habrían visto en Getafe ni cinco personas y estaba a tope.

Unos me quieren y quieren a la Orquesta y sus historias de monstruos, enanos y tal, y otros a los que no les interesan quieren a Julio Iglesias u otros grupos. Hay distintos públicos y todos son bienvenidos.

¿Es igual el Javier Gurruchaga del escenario al de la calle?

Todos interpretamos, jugamos a distintos personajes. Fuera del

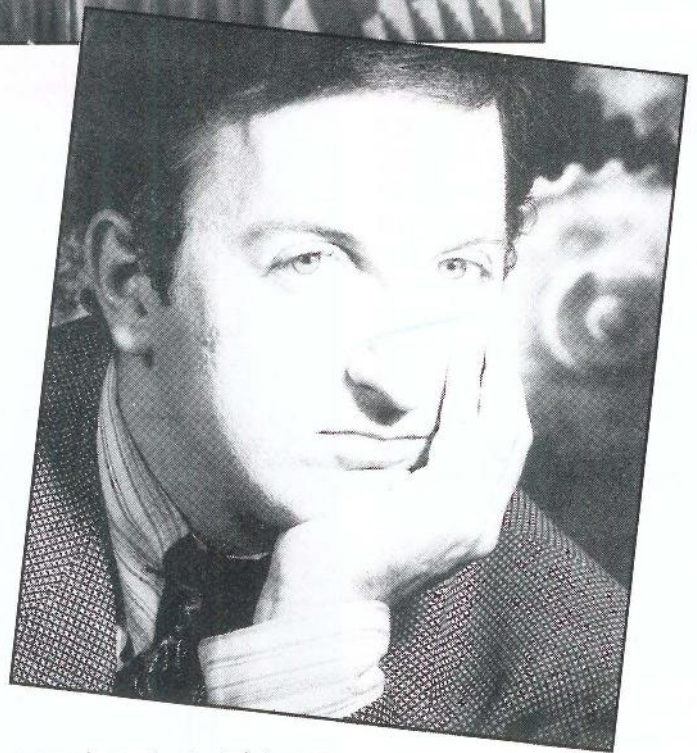

escenario soy bastante introvertido, pero hay un poco de todo arriba y abajo del escenario.

**Cotidianamente reflejas las mismas excentricidades**

El escenario es como el que interpreta un personaje de Molière, juega a otro personaje, uno tiene varios "yos" y uno es el del pelo rojo, la cazadora dorada y con popocho... este es el mundo Mondragón.

**Te gustan gordas**

Sí, sí, aunque en este concierto he prescindido de ellas.

**¿Qué te ha parecido la acogida del público de Getafe?**

El público de Getafe es maravilloso. Es el tercer concierto de esta gira, he trabajado mucho durante estos meses y tenía ganas del directo.

El público ha sido el auténtico protagonista, le he visto muy entregado y eso se refleja en el estado de ánimo de cada uno y tocas con más ganas, es la vez que más a gusto he tocado. ■

Gustavo Jerez

En la zona Sur

# SU HIPER

Muy cerca de Vd.

Abierto  
de Lunes a Sábado,  
de 10 a 22 horas.  
Parking.

HIPERMERCADO  
**ALCAMPO**  
Fulminamos los precios.

GETAFE 3  
Centro Comercial  
Sector III

# GRUPO DOCA

INDUSTRIAS DE MECANIZADO RECTIFICADO CROMADO DURO

