

# GETAFE

EXPRES

Dirección

Comunes

Número 33 - 11 de mayo de 1.989

30 ptas

Semanario Informativo

## GETAFE CON SU PATRONA

**Incautadas 37000 dosis  
de cocaína en el Sector III**

**ESPECIAL FIESTAS  
89**



**Hiper Getafe**

C/. Madrid, 117 Getafe ☎ 695 68 64

**Croissantería - Boutique - Deportes  
Cafetería - Restaurante**

**APARCAMIENTO GRATUITO EN 1.º SOTANO**

**Nuestro objetivo:  
Una compra agradable  
con los precios de Hiper Getafe.**

**rompemos  
todos los moldes  
de precios**

**¡VEN A COMPROBARLO!**

## Las colecciones de Boyer

Al final le terminaran apodando "el Mesias" y es que votos para ello está haciendo, o mejor, están haciendo que los haga.

La incógnita hay que centrarla en el qué ocurrirá en la próxima ocasión porque ya no le quedan más mejillas. El ex-ministro socialista y actual hombre de banca (picado, digo, golpeado recientemente por José María Ruiz Mateos) parece destinado a pagar el pato, torta que se pierde e ira dirigida a las acciones gubernamentales, torta que recibe el señor Boyer e ira que se traga el señor Boyer.

La problemática estriba en que junto a la colección de tortas, manotazos, tortazos o como se quiera llamar, habrá que realizar otra de gafas, que qué culpa tendrán. ■



## El Pepe maniobra

No podía ser de otra forma, a Barranco le han salido ranas "los compañeros" de la oposición. El PP ha resurgido con fuerza tras el retorno de Manuel Fraga y está dispuesto a hacer lo que sea amargando la vida a los del SOE, que igual dentro de poco son los del SOS.

Y para que el fastidio sea mayor, si cabe, lo basan en alianzas con los del CDS que por algo van de bisagras. Y ya lo ven, de momento la puerta de Segovia ha sido echada abajo y la de Madrid...

Los hay que dicen que "torres más altas han caído". Ya veremos. ■

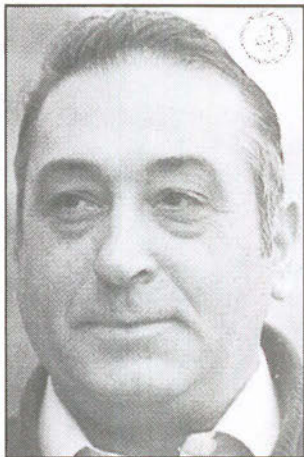

## 1 de mayo, 2 de mayo... 7 de mayo: San Madrid

A las festividades de mayo (que, reconozcámoslo, no son pocas) ya no les falta de nada porque los encierros, ese gran atractivo de los San Fermes, están ya a la orden del día: don Nicolás rejonea y don Felipe... don Felipe se acuerda de cuando el también iba a la "mani" y se lo pasaba "chupi".  
Tiempos aquellos. ■



- BILLETES FERROCARRIL
- BILLETES AVIÓN
- BILLETES AUTO-RES
- ALQUILER DE COCHES
- ESTANCIA EN HOTELES
- ESTANCIAS EN APARTAMENTOS
- BILLETES DE BARCO
- PRESUPUESTOS PARA GRUPOS
- VIAJES DE NOVIOS
- ESPECIAL «TERCERA EDAD»

NUESTRA DIRECCIÓN ES:

CALLE MADRID, 12 • TELÉFS.: 695 62 30 - 695 58 74  
695 30 46 - 696 15 13 • GETAFE (Madrid)

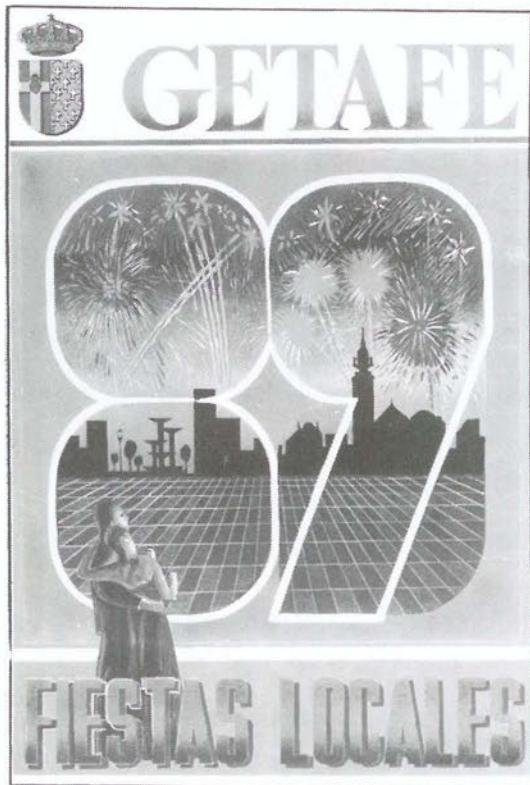

Desde  
la tarima  
**Fiestas 89**

Tienen estas fiestas de Getafe una significación especial al celebrarse dentro del X Aniversario de los Ayuntamientos Democráticos. Son diez años de festejos locales en democracia, lo cual supone, entre otras cosas, diversión en libertad y con participación.

Esa participación viene a ser el alma mater, la base fundamental de todo lo que se ha realizado y realiza para el divertimento y sana expansión del común. Asociaciones ciudadanas e institución municipal unidos en un mismo esfuerzo: hacer las mejores Fiestas.

En el programa de este año se podrá encontrar aquella actividad o actuación que más pueda interesar, seducir a cualquier lugareño o foráneo, porque de eso se trata, de encontrarse a gusto y en coincidencia con otros vecinos, con los amigos y con uno mismo.

Las Fiestas de Getafe son las fiestas de todos, porque ENTRE TODOS hemos sido capaces de darles el contenido y el continente que las significan. Apurémoslas, gocémoslas sabiendo en todo momento y lugar que nuestra libertad acaba donde empieza la del prójimo. Diez años de Ayuntamientos Democráticos nos contemplan, sigamos mereciéndolos como hasta la fecha.

Que estas fiestas nos procuren la mayor felicidad. Nos lo debemos. ■

Pedro Castro Vazquez, Alcalde de Getafe

**COMERCIAL  
FRIMARROD, S.L.**  
REFRIGERACION INDUSTRIAL  
APARATOS ALIMENTACION — HOSTELERIA  
C/. Capitán Carlos Haya, 8      Tel.: 695 23 96  
GETAFE — MADRID

**GETAFE**  
EXPRES

**Director:**  
Gustavo Jerez Alames

**Redactores:**  
Manuela Ortiz,  
Soledad Galiana,  
Esther García,  
Marcial Donado,  
Andrés Díez,  
José Antonio Jimenez,  
Miguel Martín,  
Ana M<sup>a</sup> Salamanca,  
Raul Castillo

**Diseño y Montaje:**  
M<sup>a</sup> Angeles G. Cubas

**Dibujante:**  
Jesús Ramos

**Fotografía:**  
Miguel Martín

**Redacción, Publicidad  
y Administración:**  
C/ Cuestas Bajas, 11-1<sup>o</sup>  
28901 Getafe  
MADRID  
Teléfono: 682 58 64  
Depósito Legal:  
M.41.151-1987

**SU TURNO**



**682 58 64**

## Mucho dinero y poca fiesta

Durante los últimos años existe en Getafe una "moda dialéctica" que se pone de manifiesto con la llegada de las fiestas patronales. La moda argumenta que "cada año son peores".

Puede que en algunas ocasiones la que se ha denominado la voz popular no cuenta con la información adecuada para emitir opiniones que se acomoden en toda su extensión a la realidad, pero en ocasiones como la que nos ocupa es, sin duda alguna, la voz más cualificada; no en balde se trata de un acontecimiento popular como son las fiestas patronales.

Al margen de que las fiestas resulten más o menos vistosas, más o menos exitosas, no resulta comprensible que el presupuesto de estas ascienda a la treintena de millones.

No hay grandes actuaciones musicales (en el terreno económico), más bien al contrario, actuaran varios grupos locales, lo cual supone una iniciativa positiva, si bien lo ideal sería la mezcla de estos con actuaciones taquilleras del momento; no hay actividades que resulten costosas. No parece, en definitiva, que el presupuesto se acomode a la oferta.

Si las fiestas "son cada año peores" no es, precisamente, por falta de recursos económicos. ■

## Europa somos nosotros

GETAFE ES MUNICIPIO DE EUROPA, negar esta afirmación no es sensato, ni haría honor a la verdad. Resulta, sin embargo, asombroso que ahora se repita tan insistentemente.

Bien es cierto que según la "teoría tectónica de placas", para pasar del actual Marruecos a la actual España no se necesitaba por aquel entonces ni flotador. Pero de ahí a poner en duda que alguna vez nuestro pueblo no ha sido municipio de Europa ... la verdad, parece bastante disparatado. Y si no se pone en duda, ¿por qué repetirlo tanto?

En todo caso, fuéramos, seamos o dejemos de ser europeos y por si alguno no se lo ha creído, la semana pasada se izó la bandera de la Comunidad Europea en la plaza de la Constitución, que es la plaza del ayuntamiento.

En el acto, emotivo y hortera, hubo palomas, sonó el himno a la alegría (mal, pero sonó) y dos niños (lo mejor) más "salaos" que las pesetas leyeron en voz alta lo que les escribieron (lástima que no lo escribieran ellos). Y todo, para qué y por qué, pues para que se enteren de que Europa somos nosotros. Ahí queda eso. ■



# GABINETE RADIOLOGICO NADUNA

\* RADIOLOGIA GENERAL

\* ECOGRAFIAS

Trabajamos con las siguientes Sociedades:

ASISA - SANITAS - ADESLAS - PREVIASA ESFERA  
MEDICA - U. MADRILEÑA - y Particulares.

Horario:

Lunes a Viernes de 10 a 13 y de 15 a 20 horas

**Cuestas Bajas, 13 Teléfono 682 27 50 GETAFE**



**CONCESIONARIO**



**Barriopedro Hnos., S.A.**

**C/. Carpinteros, 26 • Téléf.: 681 82 11 • GETAFE**

La policía de Móstoles realizó la operación en un chalet del Sector III

# Incautadas 37000 dosis de cocaína

Funcionarios de la policía judicial de Móstoles incautaron 37000 dosis de cocaína en una vivienda del Sector III, junto a la droga se intervinieron tres armas y 15 millones de pts. en una operación que se puede considerar como la más espectacular que se ha desarrollado en Getafe durante los últimos años.

Antonio Carmona Moreno y su mujer, Pilar Amador, ambos de 41 años, fueron detenidos la semana pasada en la mostoleña calle de Las Palmas.

En el momento de la detención portaban, según fuentes policiales, 625 gramos de cocaína. La sección de estupefacientes de Móstoles había emprendido días atrás una investigación sobre los circuitos de distribución de droga en algunas localidades de la zona. La investigación se dirigió finalmente hacia los dos detenidos, quienes ya habían estado relacionados judicialmente con el tráfico de estupefacientes, el cual, según las mismas fuentes, les permitía mantener un elevado nivel de vida sin tener ingresos justificados.

Ordenado el correspondiente registro con orden judicial en las tres viviendas que tenían (en Getafe, Móstoles y Pan Bendito) se intervinieron dos pistolas star, calibres 22 y 6,35; cinco cajas de municiones y medio millón de pesetas.

En el chalet del Sector III se ocultaban un arma del calibre 7,65, otra parebellum y

una de gas, así como una ballesta y 15 millones de pesetas escondidos en el garaje.

Según la policía, el matrimonio distribuía droga en Levante y Salamanca. Al parecer la vigilancia policial había observado que la pareja se relacionaba con pequeños traficantes de la zona, lo cual confirmó la sospecha que existía sobre su participación en actividades ilegales relacionadas con la venta de estupefacientes.

Esta operación supone uno de los reveses más importantes otorgados al tráfico de drogas en la zona, al tiempo que se suma al elevado número de actuaciones policiales que durante los últimos meses se están llevando a cabo en el innovador barrio.

Gustavo Jerez

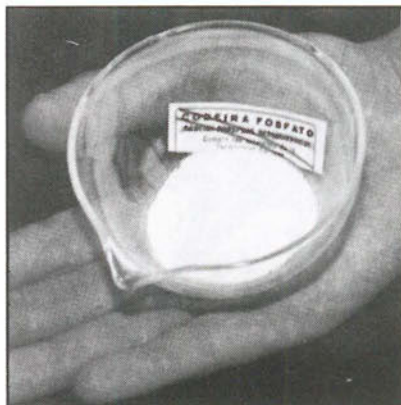

La codeína se encuentra en la mayoría de los preparados para la tos.



## EL VISOR

El comité de empresa de Autobuses Urbanos del Sur podría convocar nuevas jornadas de huelga a partir del día 12 si no se llega a un acuerdo con la empresa. Las reivindicaciones del comité referidas a cuestiones salariales podrían motivar que el mismo día 12 se produjera una jornada de huelga que impidiera que el traslado a Madrid en autobús se desarrollara con normalidad. Las diferencias entre ambas partes a la hora de fijar los servicios mínimos fueron durante la pasada semana un punto más de divergencia.

La inauguración de la Feria del Libro fue un éxito de público, la céntrica plaza de Gral. Palacios fue abarrotada por el gran número de personas que se dieron cita durante el primer día. Pedro Castro, alcalde de Getafe, asistió al acto inaugural. El desagrado mostrado por portavoces de los librereros en días anteriores con motivo de la presencia en la feria de Grupos de Mujeres, no fue obstáculo para que la primera jornada fuera un éxito.

La apertura de la mediana situada en el paseo John Lennon a la altura de CASA intentará evitar los problemas circulatorios que se producen en determinadas horas punta. Este punto vial ha sido calificado como de "muy peligroso" por responsables municipales, quienes aseguran que la situación será subsanada en un periodo de tiempo corto.



taberna andaluza  
**EL ROCIO**

**RESTAURANTE**

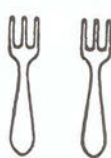

C/. Madrid, 63  
Tel. 695 93 84  
GETAFE (Madrid)



**EL ROCIO**





La Virgen de los Angeles

## Entre la tradición y la devoción

Tradición y religión llegan a fundirse de tal forma que las fronteras que separan ambos conceptos quedan diluidas en sentimientos a veces de pasión, a veces de curiosidad y normalmente alejados del halo de la racionalidad

Una vez más el día de la ascensión fue, acompañado por un temporal veraniego, un día festivo y de tradición en Getafe. Miles de personas acompañaron a la patrona de la localidad en su recorrido desde la ermita del Cerro de Los Angeles a la iglesia de La Magdalena.

En la puerta de la base se dieron cita las distintas autoridades locales. Los grupos políticos socialista, popular y centrista recibieron a la imagen a su entrada en el casco urbano, toda vez que habían transcurrido más de dos horas y media de pausado trayecto.

La cantidad de personas que arrastra la patrona de Getafe, la convierten en uno de los símbolos más destacados de la localidad y en una de las tradiciones más asentadas.

Aunque el 2 de agosto, día de Nuestra Señora de Los Angeles en el santoral, debería de ser la fecha marcada para realizar la celebración, desde hace varias décadas ésta se viene realizando el día de

Actos	
<b>Sábado 13</b>	
22,30 horas	La Salve
<b>Domingo 14</b>	
20,30 horas	Procesión
<b>Lunes 15</b>	
20,30 horas	Procesión
<b>Domingo 21</b>	
18,00 horas	Misa vespertina al término de la cual se efectuará el retorno al Cerro de Los Angeles

la ascensión.

El motivo del cambio, aunque puede resultar paradójico, es estrictamente laboral. Getafe, antaño localidad agrícola, disfrutaba de sus fiestas patronales durante el mes de agosto, viendo alteradas en estas fechas las labores campesinas. Por este motivo se decidió cambiar la festividad y trasladarla al día de la ascensión, fecha que marca los límites de las fiestas patronales.

El masivo acto religioso, que no tiene lugar en otras localidades limítrofes, y la peculiar y tradicional "peregrinación" Cerro de Los Angeles-iglesia de La Magdalena, iglesia de La Magdalena-Cerro de Los Angeles, tienen en "La Salve" un ritual complementario que dotan a la celebración de originales y particulares características.

La Salve, representación simbólica de la ascensión de la Virgen a los cielos, despierta la curiosidad de los visitantes y ajenos a los actos y la pasión y devoción de los que



*La leyenda asegura que en el siglo XVI fue hallada por unos pastores después de una gran tormenta, trasladada a una casa, la Virgen volvió a aparecer en el cerro*



año tras año asisten a la escenificación.

La masiva afluencia de público a este acto, que impide que la iglesia "grande" pueda albergar a la totalidad de los asistentes y el gran número de personas que consecuentemente se quedan en la calle, ha impulsado a las distintas autoridades a poner en práctica innovadoras experiencias pilotos.

De esta forma, se ha intentado recientemente que grandes pantallas de video instaladas en el exterior mostraran a los que no habían podido entrar en la iglesia lo que ocurría en el interior de la misma.

Los más tempraneros aguardan pacientemente durante horas en la igle-

sia, consiguiendo así un lugar de privilegio para, un año más, verlo.

La leyenda también aparece en el entorno y la historia de esta imagen capaz de mover y arrastrar masas importantes de personas. La aparición -asegura la leyenda- de la imagen a un pastor en el cerro de Los Angeles y la situación geográfica del lugar, considerado el centro de España, facilitan que una tradición y una fiesta puedan convertirse en algo más.



***La Salve, representación simbólica de la ascensión de la Virgen a los cielos, despierta la curiosidad de los visitantes y ajenos a los actos y la pasión y devoción de los que año tras año asisten a la escenificación.***

***La cantidad de personas que arrastra la patrona de Getafe, la convierten en uno de los símbolos más destacados de la localidad y en una de las tradiciones más asentadas.***

La leyenda asegura que en el siglo XVI fue hallada por unos pastores después de una gran tormenta, trasladada a una casa, la Virgen volvió a aparecer en el cerro, ante lo cual, se la trasladó nuevamente a Getafe, pero al volver a aparecer en el cerro se le construyó una ermita en el mismo allí. La carroza en la que es transportada fue realizada por Juan Maurat en el año 1775, es de madera policromada en oro.

Una de las características más peculiares de la imagen es el arco, de plata y piedras preciosas, fue construida en 1739 por los plateros Francisco Torres y José Estrada. El manto rojo, el más preciado, fue bordado a mano en oro y es, sin

duda alguna, el más valioso de los que la Virgen posee.

Desde el año 1616, primer día que se celebró la fiesta de Nuestra Señora de Los Angeles, hasta nuestros días, ha perdurado y crecido una tradición que continúa moviendo a miles de personas. ■

Gustavo Jerez

**re  
ve  
m  
is  
er**

**S.L.**

*Sistemas de marcaje  
Serigrafía textil  
Autoadhesivos*

**c/. Churruca, 10  
Getafe**



**682 53 24 - 682 53 94**

En homenaje al 30 aniversario de la CE

## La bandera de la Comunidad europea se izó en Getafe

Con motivo del 30 aniversario de la constitución de la Comunidad Europea, se izó en Getafe la bandera de esta institución que ha pretendido, aunque sin llegar a consolidarla, la unidad de las naciones europeas.

Al acto asistieron los representantes de los cuatro grupos políticos con representación plenaria, no en vano el Manifiesto-Petición aprobado en sesión plenaria del 2 de marzo que hacía referencia a la Unión Europea y que es el origen del acto simbólico del pasado día 5, fue votada por todos los grupos políticos.

Antes de izar la bandera de la Comunidad Europea en la Plaza de La Constitución, flanqueada por las de España y la Comunidad Autónoma de Madrid, dos niños intentaron leer al unísono un texto elaborado para la ocasión, la improvisación y desparpajo de los niños fue lo más destacado y simpático de una jornada rodeada de una excesiva pomposidad y que a la postre resultó, pese a todo, un tanto pobre.

Una vez que los niños dieron por terminada la única lectura que tuvo lugar en el acto, los dos niños y el alcalde de la localidad, Pedro Castro, soltaron unas palomas que volaron sobre la plaza al tiempo que sonaba el himno a la alegría.

Finalmente se izó la bandera de la Comuni-



Momento en el que el alcalde y los niños sueltan las palomas.

dad Europea como homenaje por el 30 aniversario de la Unión Europea.

El manifiesto aprobado en el ayuntamiento de Getafe reconoció que "cada vez es más urgente transformar la Comunidad Económica en una verdadera entidad política solidaria". El texto se refiere y reclama la consecución del gran mercado Unico Europeo "que debiera -dice- haber queda-

do constituido en 1970", y continua matizando que "no se prevee actualmente ninguna nueva etapa que haga creible el plazo de 1992".

Finaliza, el texto, comprometiendo al ayuntamiento de Getafe a una campaña informativa entre los ciudadanos. ■

Gustavo Jerez

Las primeras en la historia del cuerpo

### Elecciones en Cruz Roja

El pasado sábado, 6 de mayo tuvo lugar la primera jornada electoral dentro del cuerpo, ya civil, de Cruz Roja.

Esta fecha histórica dentro de Cruz Roja Española, marca el inicio de la elección democrática del presidente y la asamblea de vocales en una institución.

Desde el año 1986, comenzó a plantearse la necesidad de que Cruz Roja modificara sus estatutos para adaptarse al nuevo sistema democrático.

El anterior esquema vertical de elección y presencia de cargos, ha sido sustituido por un nuevo sistema piramidal en el que los electores son los miembros activos del cuerpo, junto con los socios suscriptores.

De la nueva Asamblea elegida en Getafe, se seleccionará una terna que participará en la elección del nuevo presidente. La nueva Asamblea quedará finalmente constituida el día 27 de mayo. ■

### El enterramiento de la vía a estudio

Tras varias reuniones tripartitas (Ministerio de Transportes, RENFE y Ayuntamiento de Getafe) mantenidas durante las últimas semanas entre todas las partes, se ha encargado un estudio de viabilidad técnico para comprobar las posibilidades reales que existen para que se lleve a cabo el enterramiento de la vía a su paso por Getafe.

Una vez que el informe de viabilidad declare la posibilidad técnica que existe para desarrollar el proyecto y en caso de que la respuesta fuera afirmativa, habrá que proceder a fijar las cantidades que cada institución (Ministerio, Ayuntamiento, RENFE) tendrían que aportar para hacer realidad el costoso proyecto. ■

## EXPONGA SUS QUEJAS

Los textos destinados a esta sección no podrán exceder de 30 líneas mecanografiadas y deberá adjuntarse el nº del D.N.I., si lo prefieren podrán hacer las consultas por teléfono todos los martes de 11 a 12,30 llamando por teléfono.



### Un semáforo bien puesto

Si bien se agradecen el tipo de secciones como al que va dirigida esta carta, espacios que, como bien reza a la cabeza de la página, son ocupados con denuncias y quejas de los ciudadanos de Getafe, que encontramos de esta forma una manera de denunciar y poner de manifiesto las irregularidades y defectos de todo tipo; si bien se agradece, decía, todo esto, en esta ocasión mi carta no tiene ánimo de denuncia, más bien al contrario.

Getafe tuvo un famoso "boom" de los semáforos hace ya algunos meses. Se instalaron semáforos en los lugares más insospechados y también, que es lo peor, en los más innecesarios. Aquello fue sin duda una de las mayores sorpresas (a nivel de calle) que este gobierno municipal nos ha dado, una acción que por otra parte ha traído en muchos casos un lógico malestar. Pese a esto observé hace escasas fechas como el semáforo de la calle Arboleda en su intersección con la calle Magdalena había sido cambiado y se había colocado uno alto. El semáforo se ve perfectamente varios metros antes de llegar a la intersección y puede evitar errores de los conductores. Acciones como estas, que tal vez no sean

demasiado importantes o significativas, se llegan a agradecer y resultan más lógicas para el ciudadano que otras que a priori parecen más beneficiosas y solo reportan perjuicios e incomodidades

Joaquín Valverde

### Burocracia

Aprovecho estas páginas para denunciar o al menos mostrar mi más enérgica queja por la lentitud burocrática que, como supongo en todos los sitios -desgraciadamente-, existe en esta localidad en lo que a los asuntos municipales se refiere. Ir al ayuntamiento ha tramitar algún papel o en ocasiones a formular una pregunta supone a veces que te manden a otra dependencia, mostrador o ventanilla; en cuanto a la pregunta, a menudo no tienen respuesta para cuestiones estrictamente municipales.

Desde aquí quisiera instar a las autoridades para que el funcionamiento de nuestro ayuntamiento fuera más ágil y eficaz. Gracias

Yolanda Armiñán

### Televisión Madrid

Al parecer ya han comenzado

las emisiones de Canal Madrid, y digo al parecer porque yo en mi receptor no consigo captar esa programación.

La antena colectiva de mi bloque de viviendas está orientada a Torre España (lo cual es correcto según los comentarios) y apenas nos las instalaron hace 4 ó 5 meses con más potencia y calidad que la anterior.

Si después de tanto esperar a la televisión autonómica ahora resulta que hay que instalar un adaptador que suponga otras 40 ó 50.000 pts, si además, todo esto lo supongo más por comentarios que por informaciones oficiales de la Comunidad Autónoma de Madrid, me parece que mal empieza el canal de Madrid.

Lo primero que hay que hacer cuando se inicia una emisión es informar al público de que se va a dar esa emisión y como puede recibirla, vamos digo yo. Al final, como siempre, más de uno hará su agosto a costa de la desinformación general instalando antenas, adaptadores, etc. donde haga falta y donde no.

¿O acaso la programación está tan cogida por los pelos que prefieren que la vea de momento cuanta menos gente mejor?.

Oscar Tomé

# IFER

## INDUSTRIAS FERNANDEZ ROJAS, S. A.

FABRICACION  
DE PIEZAS Y  
COMPONENTES  
INDUSTRIALES

C/ Felipe Asenjo, 39  
Polígono Cobo Calleja  
FUENLABRADA (Madrid)

Teléfonos: 690 82 12  
690 82 94

Correspondencia:  
Apto. de Correos 60  
GETAFE (Madrid)

# **HORNO DE LEÑA**

---

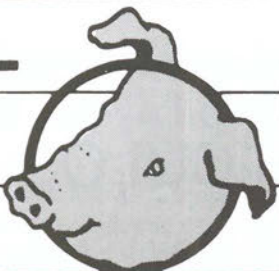
EL TOSTÓN 

**CAFETERIA • RESTAURANTE**

- **BODAS**
  - **COMUNIONES**
    - **BANQUETES**
      - **REUNIONES DE EMPRESA**

Cena-Espectáculo: **VIERNES Y SABADOS**

Carretera de Madrid-Toledo, Km. 9,300 • Apartado de Correos 158  
Teléfono 682 82 62 - Extensión 247



# GEMOSA

C/. MADRID, 121  
28903 GETAFE

## ¡INFORMESE YA! **OPEL**

DEPARTAMENTO DE VEHICULOS DE OCASION

- VEHICULOS DESDE 6 MESES
- TODAS LAS MARCAS
- GARANTIA **OPEL**
- TOTALMENTE REVISADOS (40 PUNTOS)
- SIN ENTRADA
- HASTA «60 MESES» PARA PAGAR

CONDICIONES ESPECIALES  
PARA ESTE MES

**REGALAMOS:**

**(100 LITROS DE GASOLINA POR LA COMPRA  
DE CADA VEHICULO DE OCASION)**

**PARA CUALQUIER CONSULTA DIRIGIRSE A:  
D. RAFAEL PEREZ BUITRAGO  
DPTO. VEHICULOS DE OCASION  
TELEFONO: 681 69 12**



## En Leganés

## Inauguración de la comisaría ambulante

La delegada de gobierno, **Ana Tutor** y **Encarna Pérez**, viuda de **Enrique Tierno Galvan**, presidieron en **Leganés** las fiestas del 2 de mayo, en el barrio de **La Fortuna**. Asistieron junto al alcalde de la localidad, **Fernando Abad**, a la inauguración del parque Tierno Galván.

Además se abrió la primera comisaría ambulante de denuncias que se ubicará en el barrio de La Fortuna. Esta es la primera comisaría ambulante de denuncias que se ubica en la zona sur madrileña, tras las 13 que funcionan en la capital madrileña.

La delegada de gobierno, **Ana Tutor**, también opinó sobre la inauguración del canal autonómico, respecto al cual se mostró optimista. ■

## Concejal de IU citado a declarar por incitador del desorden

El concejal de IU de **Leganés**, **Manuel Espinar**, y varios representantes vecinales y de **CCOO** fueron citados a declarar ante el juzgado de instrucción número 3 de la localidad, debido a una denuncia en la que se les acusa de incitar al desorden público.

Los hechos ocurrieron el pasado mes de marzo, cuando un centenar de personas irrumpió violentamente en la casa consistorial debido a la prohibición de entrada al pleno sin invitación. Precisamente el sistema, se adoptó como medida precautoria por los desórdenes que se venían produciendo en el pleno.

El sistema de invitaciones para pasar al pleno vigente también en **Mostoles** finalmente ha sido derogado en **Leganés** por las protestas de los vecinos.

La citación ante el juez responde a la denuncia interpuesta por la policía municipal, en la que se argumenta que ellos fueron los incitadores del alboroto. ■



José Angel Gómez,  
concejal de  
Salud Pública

## En Alcorcón

## Presentado el Plan funcional del nuevo hospital

El Plan funcional del nuevo hospital de **Alcorcón**, que se comenzará a construir a finales de año, se presentó esta semana al director provincial del **INSALUD**, **Francisco Ortega**. Al acto asistieron además, los alcaldes de **Alcorcón** y **Móstoles**, junto a autoridades sanitarias.

El diseño técnico del nuevo hospital ha sido elaborado por expertos del **INSALUD** y los doctores **Vallejo**, **Bermejo** y la doctora **Carrasco**, en función de la población de **Alcorcón** y las posibilidades de crecimiento (superiores a la media). Las obras se adjudicarán en cuanto se ultime el proyecto arquitectónico.

El nuevo hospital de **Alcorcón** contará con 349 camas, que vienen a completar las 70 del **Hermanos Laguna**. El nuevo hospital contará con novedades importantes como unidades de oncología, endoscopias y una unidad de cirugía ambulante. Además, contará con novedades "de lujo en Europa", según las calificó **Francisco Ortega**, como la de tener 2 camas por habitación y teléfono individual.

También se trató la remodelación del **Hermanos Laguna** que alcanzará un coste de 300 millones de pesetas y cuyas obras comenzarán en un plazo de 3 meses. La costosa remodelación obedece a la ley que señala que si se remodela un sistema sanitario deben ser mejorados en profundidad todos sus sistemas. Así mismo, **Francisco Ortega** señaló que en un futuro este hospital podría albergar camas de medio y largo plazo de las que carece la zona. ■

# Materiales de Construcción CORTES

AZULEJOS - PAVIMENTOS

EL GRES más BARATO

EXPOSICION Y VENTA:

Reina Victoria, 18

Teléf. 698 23 80

- P A R L A (Madrid) -

Macarena, 21

Teléf. 699 50 50

## Juan Alarcón: "en estos momentos existe una gran conciencia sindical"

La zona sur ha sido y es una de las más conflictivas dentro del panorama de la comunidad madrileña, y la que con mayor intensidad ha sufrido la crisis económica y sus consabidas consecuencias. En esta entrevista, Juan Alarcón, secretario general de la unión comarcal, analiza los problemas a los que se enfrentan estos municipios y el papel que juegan en su resolución las centrales sindicales constituyéndose, hoy por hoy, como una de las fuerzas políticas y sociales más importantes de nuestro país; no en vano estamos ante el renacimiento del sindicalismo.

UGT comarcal está compuesta, aproximadamente, por unos 5.000 afiliados, aunque, después de los últimos acontecimientos políticos y sociales que han sacudido a toda España, el número de sindicalistas aumenta paulatinamente, sin llegar a cifras sobresalientes teniendo en cuenta el porcentaje de la población activa en relación con el movimiento obrero. La mayoría pertenece a grandes empresas, y en cuanto a sectores, es el metal, por su tradición, peso y conflictividad, el que mayor cantidad aglutina. A pesar de ello, también está surgiendo un cuerpo destacado de militantes dentro de las federaciones, ayuntamientos y servicios públicos. UGT cubre todos sus gastos mediante las cuotas de sus abonados, compaginándolo con otro tipo de actividades, tales como la venta de libros, las casetas que se instalan en las fiestas de los pueblos y a través de las subvenciones que recibe de la propia Unión Regional de Madrid.

El sindicalismo está muy arraigado en la historia de las grandes empresas, pero, ¿qué ocurre con los trabajadores de las pequeñas y medianas industrias?. En palabras de Juan Alarcón, la afiliación de estos trabajadores es más complicada. "El trabajador de una

Los sindicatos se han convertido en la principal fuerza de oposición a las distintas administraciones



ALTA PRECISION INDUSTRIA MECANICA

**aprim, s.l.**

FABRICACION DE PIEZAS PARA AUTOMOVILES

Carretera de Toledo, km. 11,800 • Getafe (Madrid) • Teléfono 695 38 58

Los dos sindicatos mayoritarios aunaron sus fuerzas el pasado día 1



gran empresa se ve protegido al afiliarse; en cambio, en los talleres pequeños, el dueño está allí físicamente, es el que dirige y trabaja. Todavía se da el caso de persecuciones; por lo tanto, es normal que el gran número de militantes de las centrales sindicales sea de las grandes empresas, que no sufren de discriminación y persecución, al contrario”.

Para el secretario de la unión comarcal, la situación económica de la zona sur es mucho más preocupante de lo que a primera vista pueda parecer. Aquí se ha destruido un número considerable de puestos de trabajo por la remodelación y crisis que muchas empresas sufrieron. Además, el prototipo de trabajador es el manual, muchas veces sin cualificación, unido a una precariedad del empleo donde se tiende a los contratos eventuales en detrimento de los fijos. Todo son preguntas, porque, ¿acaso se está haciendo algo por resolver estos problemas?”Creo que sí se está haciendo algo. La adminis-

tración está apoyando el tema con los jóvenes a través de las escuelas taller, aunque también encontramos cuestiones sin resolver, como el de los trabajadores mayores de 40 años y la mujer. En este sentido no se está haciendo prácticamente nada porque tampoco hay mecanismos factibles”.

Para ello, la central sindical propone un reciclaje de estas personas, unos cursos organizados por el INEM para trabajadores mayores de 45 años desempleados y sin cualificar. Para aquellos a quienes no les es posible acceder a este tipo de solución, ya que sus características les impiden acoplarse al mercado de trabajo y necesitan sobrevivir de alguna manera, se aboga por el salario social. En cuanto a la mujer, UGT sugiere un esfuerzo para la formación de buenas profesionales, dejando a un lado la inexperience, uno de los mayores impedimentos con los que se encuentran. Si estas propuestas son viables o no, depende de la

administración.”Lo primero que se necesita es voluntad política de gastarse dinero en eso. Todos los ayuntamientos y la administración han pecado de invertir en cosas que se veían rápidamente. En cambio, para la formación de trabajadores no se ha invertido lo suficiente porque resulta un rendimiento a largo plazo. La voluntad política es la única que puede salvar esto, la voluntad política de que la administración invierta en cosas que se van a ver con el tiempo.”

UGT comarcal mantiene discrepancias tanto con los ayuntamientos socialistas como con su nuevo aliado a nivel nacional, CCOO. Con el primero, por el incumplimiento con el sindicalista; con el segundo, porque las relaciones no han gozado siempre de muy buena salud.”Creemos que los ayuntamientos socialistas deberían apoyar más al sindicalismo. Una baza importante de los partidos políticos para ganar las elecciones fueron los trabajadores. Sin embargo, a la hora de apoyarnos, no han hecho nada. En cuanto a Comisiones Obreras, le verdad es que hemos tenido bastantes problemas en las fábricas por cómo llevar el sindicalismo en las empresas. Creo que a nivel estratégico nos siguen separando diferencias importantes, pero hay que intentar ir limando asperezas, aunque la unidad total sea muy difícil.”

14-D, huelgas, manifestaciones, todas estas medidas de presión obligaron al gobierno socialista a gastar 200.000 millones de pesetas. Un paso importante. Pero también se ha conseguido un incremento en la confianza de los trabajadores en los sindicatos.”Unos y otros necesitábamos revalorizarnos para defender los intereses de los más marginados en la sociedad, y esto ha dado pie a que los trabajadores tengan más confianza en los sindicatos y que se afilien más. Este dato es importante porque demuestra que a la gente le interesa lo que hacemos. Se está creando una conciencia sindical importante.” ■

ANA SALAMANCA

Piense siempre en su seguridad

auto  
escuela

**ABRIL**

Le garantiza una enseñanza segura con los mejores medios que puede encontrar a su alcance.

C/ Magdalena, 17. GETAFE. Teléfono: 681 14 99

C/ Alcalde López Casero, 7. MADRID. Teléfono: 404 37 85



Don Fadrique, 20

Getafe

# PEUGEOT 205 JUNIOR

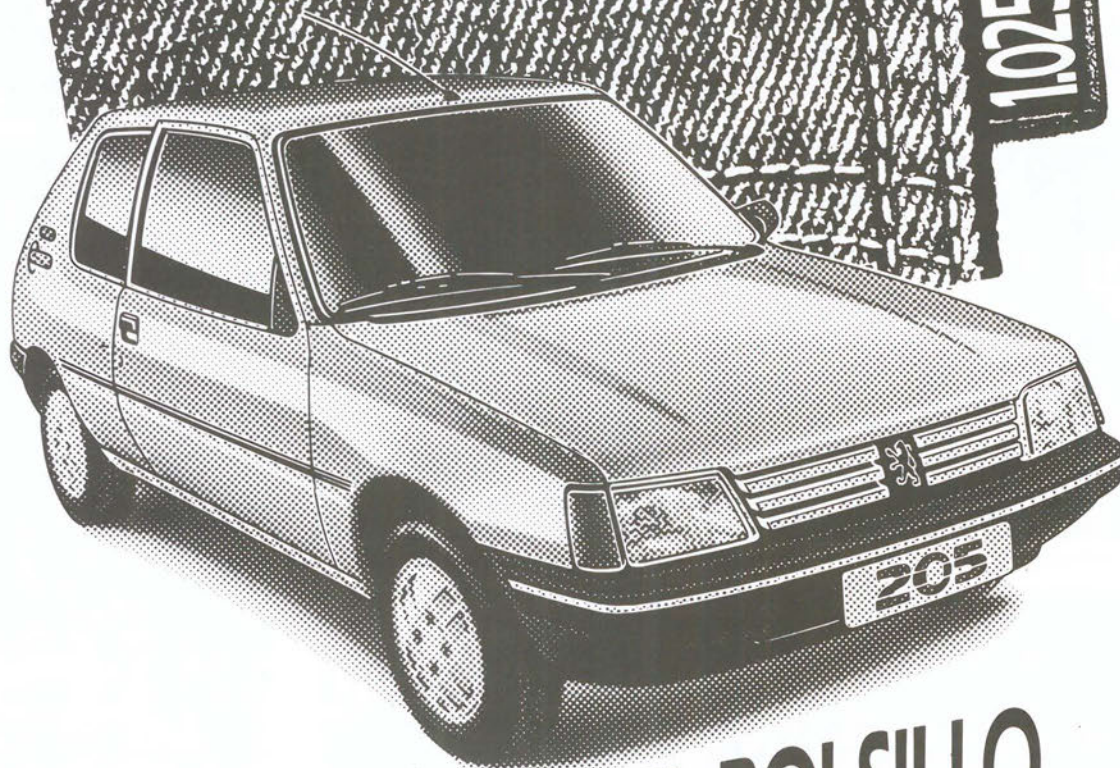

## LO TIENES EN EL BOLSILLO.

**T**oma asiento en tu Peugeot 205 Junior y llévatelo de calle.

Ahora, tienes potencia de sobra para escaparte de la rutina. Con total seguridad. Y economía. Elijas el modelo que elijas,

3 ó 5 puertas, su diseño te va a conquistar.

Y cuando descubras su interior, con asientos tapizados en tela vaquera y pre-equipado de radio, lo elegirás sin rodeos.

Ven a por tu Peugeot 205 Junior. Lo tienes en el bolsillo.

**PEUGEOT 205**  
Contigo al fin del mundo.

### GEMOVIL, S.A.

Calle de Leganés, 23. Tel.: 695 31 82  
Ctra. Andalucía, Km. 14,300. Tel.: 695 73 84  
Avda. de las Ciudades, 10. Tel.: 695 23 64  
Centro Comercial Getafe-3 (Sector Tres) GETAFE

su concesionario  
**PEUGEOT TALBOT**



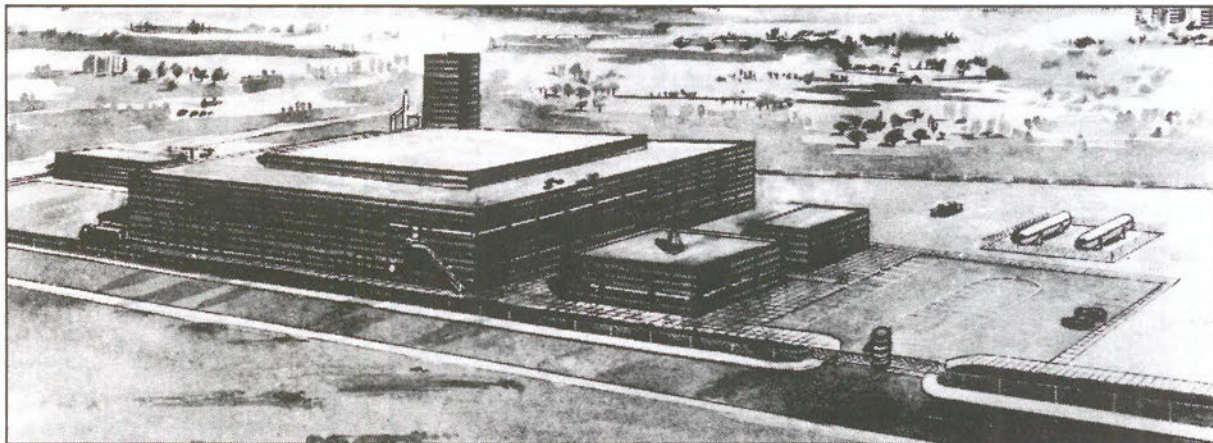

Norteamérica se va a Parla

## Nueva Factoría de Hercules Aerospace

**Inversiones, puestos de empleo y... contaminación para Parla trae la nueva factoría que la multinacional Hercules Aerospace ha inaugurado en la localidad.**

**Tras 2 años de intensas gestiones, frustradas con otras localidades, Hercules Aerospace inicia su fase de pruebas en la factoría inaugurada en Parla. 1300 millones de pts. de inversión y empleo para 300 personas, entre los que se cuentan 70 técnicos altamente cualificados.**

Octubre será el mes en el que Hercules Aerospace inicie su producción real desde la nueva factoría. Situada en una extensión de 15000 metros cuadrados en el polígono Ciudad Industrial de Parla, fabricará fibra de carbono y otros materiales empleados en la industria aeronáutica, automovilística y en útiles deportivos.

La inauguración oficial de Hercules Aerospace en Parla fue presidida por el presidente de la multinacional americana, Edward Sheehy, el alcalde de la localidad, Pedro Bermejo, directivos de la empresa Construcciones Aeronauticas CASA, responsables del Instituto Nacional de Industria, técnicos del Ministerio de Defensa y responsables de la multinacional en Europa y EEUU. Precisamente Hercules Aerospace, que factura unos 300.000 millones de pts. anuales, tiene más de 70 factorías en todo el mundo, de ellas 16 en Europa.

La inversión en la factoría de Parla, 1300 millones de pts., proviene en un 10% de la contribución de la empresa estatal ENISA. Y se favorece además de los beneficios que conlleva el instalarse en zona de urgente reindustrialización como Parla, lo que supone un 15% de subvención del INI en la inversión. También es factor clave en la

ubicación de esta factoría la cercanía de CASA, cliente seguro de la multinacional en un 60% de su producción, según los pactos ya realizados entre la multinacional y su cliente.

No obstante, Hercules Aerospace ha llegado a la zona sur rodeado de polémica, ya que antes de ubicarse en Parla se tanteó la posibilidad de municipios como Getafe, Leganés, Colmenar y Torrejón. El director financiero de la factoría de Hercules Aerospace en Parla, Jaime Balmori, nos comenta las incidencias que han surgido en las negociaciones.

**¿Ha sido meramente circunstancial la ubicación de la factoría en Parla o ha habido un rechazo de otras localidades?.**

Parla es la zona en la que más de acuerdo estábamos todos. Desde que decidimos instalarnos aquí hemos tenido unas relaciones cordiales, excelentes diría yo, con el ayuntamiento. Rechazo no ha habido. Inicialmente la empresa se planteó crear la planta en distintas zonas alrededor de Madrid, en la zona norte, noreste y luego pensamos en la zona sur. Los beneficios eran los mismos en todas partes, ha sido una decisión estratégica.

**Pero antes se tantearon otras localidades de la zona sur.**

Sí, pero no se fraguaron las conversaciones que se mantuvieron en aquella época con el ayuntamiento de Getafe, Leganés, Torrejón o Colmenar Viejo, pensábamos instalarnos en 3 Cantos.

**Se argumentaba desde algunos ayuntamientos que no fraguaron las negociaciones por el alto nivel de contaminación de la factoría.**

La contaminación que produce esta factoría

es mínima. Ninguna.

**El tema fue denunciado en la asamblea por una diputada del PP**

Ya saltó al paso de aquello con unas declaraciones. Tenemos todo un sistema de eliminación de residuos líquidos y gaseosos que es lo último actualmente en la materia. O sea, la planta no es contaminante y la poca contaminación que pueda haber está controlada.

**CASA es el primer cliente potencial de esta factoría**

Tenemos acuerdos firmados garantizando un mínimo de sus necesidades en lo que se refiere a materiales compuestos.

**¿Habrá clientes europeos para la factoría de Parla?**

Sí, pensamos no sólo en el mercado nacional, dominado prácticamente por CASA, sino también en el mercado europeo, compañías ubicadas en Europa occidental, en distintos países de la CEE, de empresas como Aérospacial en Italia y Francia, British Aerospace en Inglaterra y otras en Suecia y Holanda. Durante el primer año de producción exportaremos el 35 ó 40 %.

**¿Hay suficiente mercado para que Hercules Aerospace se pueda expandir?**

Está en la mente de todos el hecho de que la empresa se pueda expandir. Pero ahora nuestro objetivo es poner esta planta en marcha y ver cuáles son las necesidades de este mercado y nuestras perspectivas de futuro. Creo que hay mercado. Hablamos de productos muy nuevos. ■

Esther García

# Todo sobre 4 ruedas.

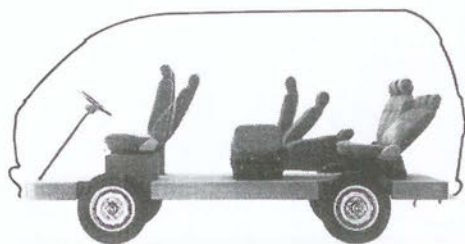

*El espacio*



*Las vacaciones*



*Los negocios*



*Los amigos*



*Los niños*



*La comodidad*



**DESCUENTOS  
DEL 2%  
A NUESTROS  
LECTORES**



Es el único vehículo para llevar todo tipo de vida.  
Una, para todo: La Vanette es el coche total, con lo mejor de los turismos y con todo el espacio y la comodidad del mundo.

Por todo esto, y por la calidad y tecnología Nissan, la Vanette es la más vendida en su clase.

Más de 600 puntos a su servicio en toda España.

Nissan Vanette.



## **SAN MARCOS MOTOR, S.A.**

POLIGONO INDUSTRIAL «SAN MARCOS»  
CALLE MARCONI

TELEF. 682 42 62  
28906 GETAFE (MADRID)

## Continúan los conflictos con CASA

El Ayuntamiento de Getafe pretende presionar al gobierno regional para impedir el desmantelamiento de CASA en Getafe. De este modo, intenta mantener los puestos de trabajo que la empresa estatal ha creado en este municipio e impedir la diseminación de Construcciones Aeronáuticas en diferentes localidades. La empresa alegaba para su marcha la falta de terreno para edificar, aunque el ayuntamiento, mediante un acuerdo con todos los grupos políticos, intentará ofrecer el suelo edificable necesario que impida la marcha de esta empresa dependiente del INI. CASA, debido a este problema, ha trasladado parte de sus instalaciones a zonas de la Comunidad Autónoma de Castilla-La Mancha, Illescas o Barajas, estudiándose la posibilidad de ubicar parte de su equipo de producción en Torrejón. La corporación municipal pretende llegar a la modificación del Plan General de Ordenación Urbana para calificar el suelo necesario para la reestructuración de la factoría. ■

## Amper negocia un acuerdo con Digital Equipment Corp.

Digital Equipment Corp. (DEC), multinacional norteamericana y segundo fabricante mundial de equipos informáticos, está negociando con la empresa española de telecomunicaciones, Amper, un acuerdo que permitirá a la fábrica española suministrar a DEC equipos informáticos producidos en las instalaciones de Getafe. Como se recordará, Amper inauguró el pasado año una moderna factoría en este municipio de 21.000 metros

cuadrados, lo que le permitió aumentar su capacidad de producción. Digital ya cuenta con un acuerdo parecido con Alcatel Standar Eléctrica. Si este proyecto sigue en marcha, demostrará que Amper es, hoy por hoy, una de las empresas líderes dentro del campo de las telecomunicaciones, no sin antes haber pasado por un proceso de reestructuración económica considerable. ■



José Barrionuevo durante su visita a la planta de AMPER-Getafe

## Proyecto de la CAM para la creación de salarios sociales

Unas 300.000 familias pertenecientes a la CAM se verán beneficiadas por este proyecto con el cual se pretende pagar un sueldo de 33.000 pesetas mensuales y 7.000 por hijo a aquella parte de la población madrileña cuyos ingresos anuales no sobrepasen las 400.00 pesetas. La iniciativa partió hace más de un año de la Consejería de Integración Social que inició un amplio estudio a este fin, llegando a la conclusión de que el 11% de las familias y el 14% de la población madrileña se encuentra en una situación calificada de "desventaja social". Este salario social in-

cluiría a personas entre los 25 y 66 años de edad, empadronados en cualquier municipio de la región y con unos ingresos muy por debajo de las 400.00 pesetas. A cambio, los beneficiarios firmarán un "contrato de inserción" por el que se comprometen a realizar actividades que puedan ayudarles a salir de su situación. La puesta en marcha del plan costará a la comunidad entre los 7.000 y 9.000 millones de pesetas a la comunidad, segunda tras el País Vasco en poner en marcha esta iniciativa dentro del territorio español. ■

# MESON de JEROMIN

## «BOMBI» El sitio ideal

Padre Felipe Estévez, 4  
GETAFE



# RECTIFICADOS

## PARA AUTOMOCION E INDUSTRIA

### Pequeñas y grandes series

- **RECTIFICACION DE MOTORES** en general:  
Diesel, gasolina, compresores, navales, obras públicas, etc.
- **RECTIFICADO DE EXTERIORES**  
Hasta  $\varnothing$  1000 x 4000 de longitud, entre puntos y cigüeñales.
- **INTERIORES**  
De ciclos automáticos y universal; SIN CENTROS, amplia capacidad
- **RECTIFICADO PLANO**  
Tangencial y segmentos hasta 3000 x 800 x 800
- **LAPEADO**  
Amplia capacidad, interiores y exteriores.
- **MECANIZADO**  
Mandrinado, fresado, torneado, etc...., amplia capacidad.
- **CROMADO DURO**  
Hasta  $\varnothing$  800 x 5000 de longitud
- **EQUILIBRADO**  
Estático, dinámico y portátil
- **RECAMBIOS** en general.  
Pistones, camisas, cojinetes, válvulas, juntas, retenes, etc...  
(PRIMERAS MARCAS)

CTRA. MADRID-TOLEDO, KM. 11, GETAFE (MADRID). TEL. (91) 695 40 12





Decoraciones Pedro  
Rodriguez

**Un  
equipo  
con solera**

---

X Campeonato de  
ajedrez del Club  
"Xetafe"

**Afición  
al  
ajedrez**

---

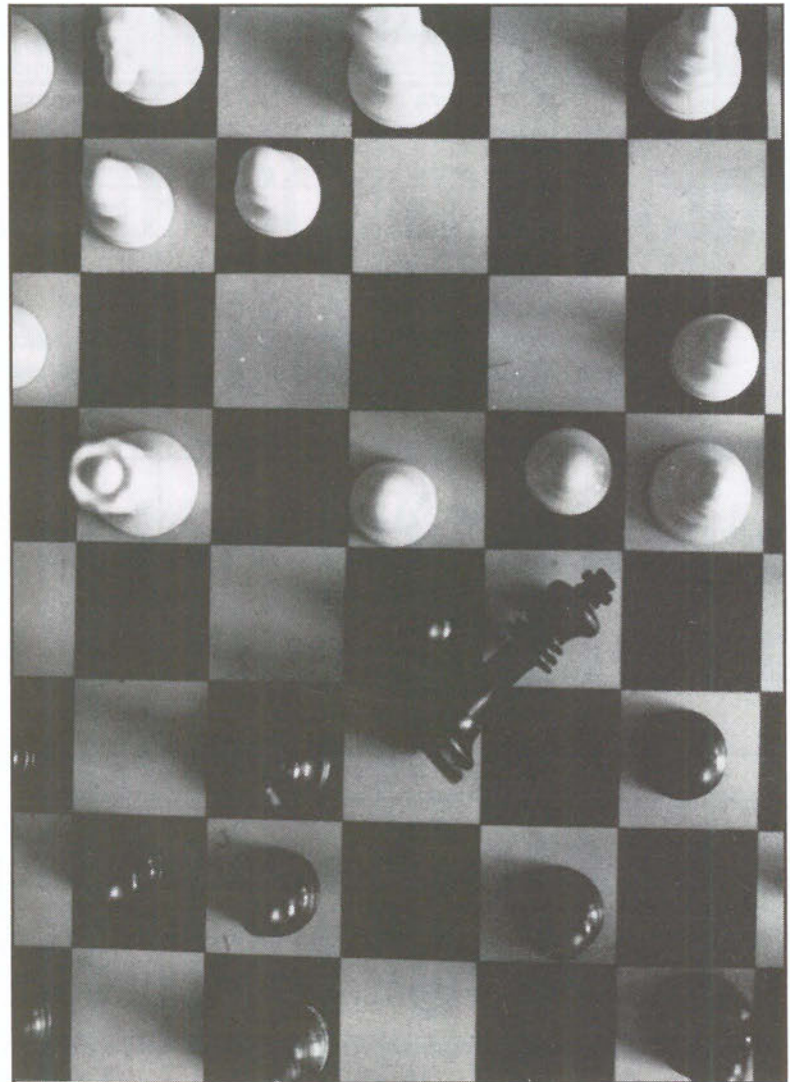



# PLAZA DE TOROS DE GETAFE

## "FIESTAS LOCALES 1.989"



### LA FERIA DE LA ZONA SUR

<p><b>Día 13 de Mayo.</b> NOVILLADA CON PICADORES 8 novillos de Manuel Benítez</p> <p>Espadas: Manolo Bernard Marsella Ramón Escudero Marco Girón.</p>	<p><b>Día 14 de Mayo</b> CORRIDA CONCURSO DE GANADERÍAS</p> <p>Espadas: Juan Antonio Esplá José Antonio Carretero El Fundi.</p>
<p><b>Día 15 de Mayo</b> CORRIDA DE TOROS 6 toros de Aldeaquemada</p> <p>Espadas: Carmelo Juan Rivera Marcos Valverde.</p>	<p><b>Día 16 de Mayo</b> NOVILLADA DE PROMOCION 4 novillos de Felipe Triguero</p> <p>Rejoneador: Borja Baena Espadas: Leonardo Coronado García Higares Javi Campillo.</p>
<p><b>Día 19 de Mayo</b> BECERRADA LOCAL 3 añojos y 2 vacas de Cabrero y González Para los simpatizantes de las peñas "La Oreja", "San Isidro" y "Manolo". Así como para todos los asistentes.</p>	<p><b>Día 20 de Mayo</b> CORRIDA DE TOROS 2 toros de Nicolás Mateo 4 toros de Mari Carmen Camacho</p> <p>Rejoneador: Ginés Cartagena Espadas: José Antonio Carretero José Luis bote.</p>
<p><b>Día 21 de Mayo</b> NOVILLADA CON PICADORES 6 novillos del Marqués de Tobal</p> <p>Espadas: Manolo El Javi Julio Martínez.</p>	<p><b>Día 25 de Mayo</b> NOVILLADA CON PICADORES 6 novillos de José Escolar</p> <p>Espadas: Joselillo Fernando Cámara Angel Martínez.</p>

**ORGANIZA:** ANGEL GUZMAN y ANGEL TORRES  
**PATROCINA:** ILMO. AYUNTAMIENTO DE GETAFE  
**COLABORA:** Peñas "SAN ISIDRO", "LA OREJA", "MANOLO"

**LOS FESTEJOS DARAN COMIENZO A LAS 7 DE LA TARDE**

## *Punto de mira*

### Fin de temporada

Ahora que empieza el buen tiempo y nos adentramos en el mes de mayo, ahora que van apareciendo las clasificaciones definitivas y finales de todas las competiciones, es el momento de hacer balance y resumir en cada club, en cada entidad lo que ha sido la temporada.

Desde esta página resulta imposible alargarnos tanto, pero iremos poco a poco. A modo de adelanto recordemos lo hecho por los conjuntos de mayor entidad en Getafe.

El club de fútbol Getafe no ha realizado la campaña brillante que todos esperábamos, los fichajes y salidas de última hora han dejado a la entidad sin aspiraciones al ascenso y luchando por una buena situación entre los 6 primeros. El Tintoretto es el otro gran club que nos ha defraudado. Su objetivo era ganar el título, una intención ambiciosa para la que hay que mostrar mejor previsión y preparación, unos fichajes extranjeros más acertados, etc.

En el lado positivo, la confirmación de que el Comercial de pescados seguirá en la división de honor de balomano femenino, manteniendo la categoría que era de lo que se trataba y ya por fin; la confirmación de los ascensos en sus respectivas categorías del Getafe Sport (baloncesto) y del Videolisa (Fútbol-sala) en una brillante temporada.

Como se ve, un balance con sus más y sus menos, argumentos para todos los gustos.

**- MATERIALES DE CONSTRUCCION -**

**LA SOLEDAD, S. L.**

**Gran exposición de azulejos  
Pavimentos y revestimientos  
en general**

**Ladrillos - Yesos - Cementos  
\* Por sacos y a granel \***

**Rio Ebro, 26 - Teléf. 699 94 16 - PARLA**

Decoraciones Pedro Rodriguez

## Un equipo con solera

El equipo lleva más de 15 años funcionando, 1º como BANESTO luego como transportes ERSATUR y desde hace 5 años como Decoraciones Pedro Rodriguez, la gente ha ido cambiando pero no mucho, aún quedan jugadores de esa primera etapa.



**¿Qué recordáis de esos primeros años?**

En aquellos años teníamos que ir a la liga de Parla, porque en Getafe no había competición de aficionados. Eso era una aventura todos los domingos, no sabíamos si teníamos más miedo de lo que podía pasar o más ganas de jugar. Eramos como los extranjeros de la competición y podía pasar de todo, pero no llegaba la sangre al río.

Aún recordamos aquella época con cariño, eran fechas de goleadas y de partidos históricos, ganando más de una vez, con 7 u 8 jugadores. Pero eso ya pasó, aquí en Getafe y cada año más, la liga se hace más competitiva y hay más igualdad entre los equipos.

**¿Qué problemas hay para formar un equipo aficionado como P. Rodriguez?**

Lo principal es crear un grupo de gente unido, que tenga ganas y afición, porque

todos tenemos problemas. Los jóvenes se casan, tienen hijos y se hace difícil dedicar tiempo al fútbol. En nuestro equipo hay gente que lo ha dejado y vuelto después de 2 ó 3 años porque les picaba otra vez el "gusanillo". Hay gente que está haciendo la mili y otros con 3 hijos, un poco de todo. Y es así como tiramos, con altibajos, una temporada nos sobran delanteros, otra nos faltan, unos años nos proponemos entrenar y tomarlo más en serio y otros años vemos que no es posible.

**Y esta temporada, ¿qué tal?**

Al principio muy bien, ganamos partidos difíciles, pero hemos terminado flojos y es curioso porque todos los años nos ocurre lo contrario que nuestro fuerte son las 2º vueltas.

Pero tenemos justificación, porque nos han castigado mucho las lesiones (eso es lo que se dice siempre, ¿no?).

Al final estábamos apuntados al trofeo de

las fiestas, pero no hemos podido participar. Entre ausentes y lesiones, nos hemos quedado con las ganas, ya no se podían hacer más fichas este año.

**¿Qué temas solucionaríais vosotros, de las competiciones de aficionados que se organizan en Getafe?**

El problema fundamental son las instalaciones deportivas. Algunos campos son antihigiénicos, es imposible ducharse ("Giner de los ríos", "La Rabia", "Los Cristales"). En otros campos no cogemos todos los deportistas y hay que cambiarse por turnos, las instalaciones están fatal. Luego, algunos campos de fútbol están impracticables, con baches, desnivelados, inclinados, etc.

Esos son los más importantes porque luego, los árbitros, ¿qué te voy a decir? están en el nivel de los jugadores, es decir "aficionados" y no te puedes quejar, bastante tienen con aguantar la presión de



Los trofeos son la parte positiva del deporte popular, las instalaciones son, sin embargo, la asignatura pendiente de este deporte.

amigos y familiares de algunos equipos que a veces hacen algo más que apoyar a sus equipos.

**Vosotros que seguís haciendo fútbol-11 ¿qué pensáis del fútbol-sala que cada vez cuenta con más adeptos?**

Resulta más fácil organizar un equipo de fútbol-sala, pues se necesita menos gente y luego hay más participación y cambios con lo cual todos juegan más tiempo. En cuanto al fútbol grande se trata de que te guste. Tiene otras compensaciones, es diferente, hay más espacios libres y se necesitan otras cualidades físicas. Son dos deportes diferentes.

**¿Qué anécdotas podríais destacar de todo este tiempo jugando al fútbol?**

Bueno nosotros siempre recordamos un año que nos invitaron a jugar en un pueblo y resultó que el campo era de hierba. No llevábamos botas adecuadas y el campo estaba recién regado. Aquello parecía patinaje en vez de fútbol. Encima la hierba tenía medio metro de altura, hicimos de todo menos fútbol.

Pero fue divertido, que es de lo que se trata,

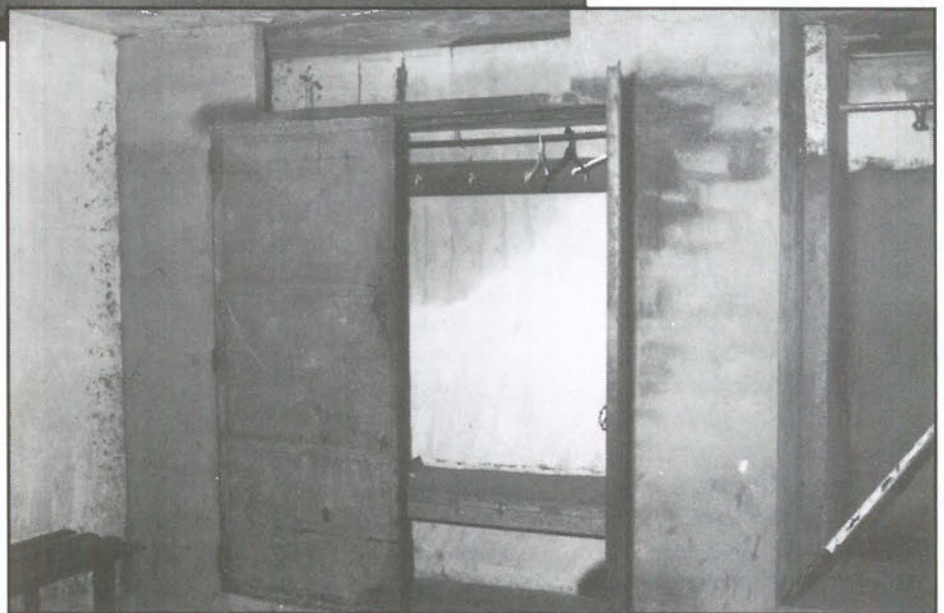

(apunta otro de los miembros de P. Rodríguez).

Nosotros, además, tenemos otra regla diferente a la de H. Herrera y creemos que con 9 se juega mejor que con 11. A veces, nos ha tocado demostrarlo y otras veces la regla nos ha fallado.

Por otro lado, tenemos muy claro que lo mejor del partido son los "3º tiempos". Después de jugar, un par de cañas y una ración de oreja sirven para reponer fuerzas e intercambiar opiniones sobre el partido jugado. Aunque supone algún que otro retraso, es lo más interesante del partido.

**¿Cuáles son vuestros éxitos deportivos?**

Hombre, algunos si que hemos tenido, no muchos pero nos sentimos orgullosos de nuestra pequeña vitrina, aunque hay copas que se han quedado en el camino, con anteriores patrocinadores. Pero bueno, son recuerdos de trofeos de fiestas como las del Bercial 88, I trofeo de la Amistad Fuentebella 83, campeón de grupo 86-87 juegos deportivos municipales, II trofeo bar la Mancha (1º clasificado) etc, etc. Son un poco de nuestra historia. ■

**Miguel Martín**

• DISEÑOS •

• ANUNCIOS •

• CATALOGOS •

• IMPRESOS •

• MEMORIAS •

• FOLLETOS •

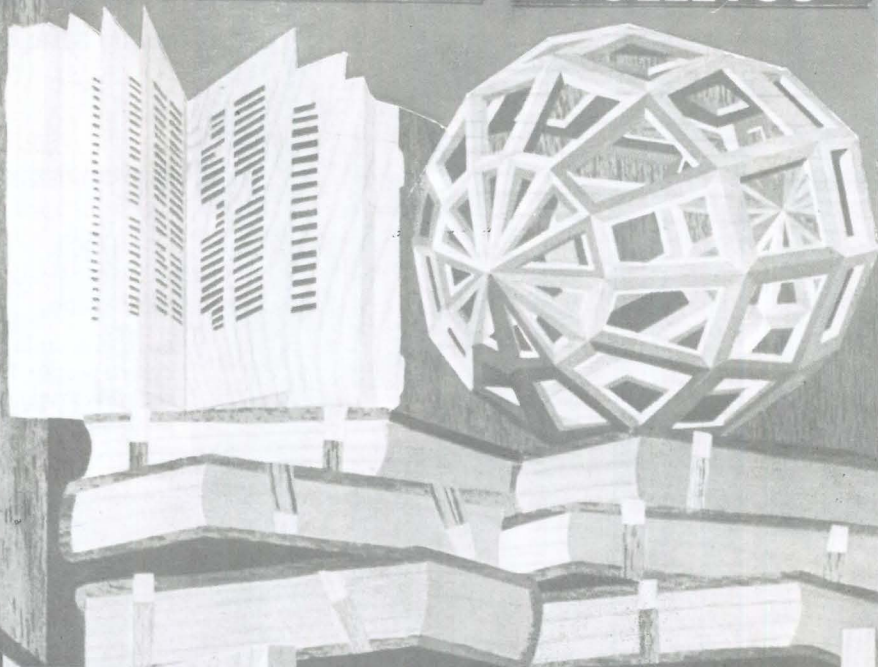

GRAFICAS

GETAFE

S.A.

P.º de la Estación, 19  
Teléf. 682 51 70  
GETAFE (Madrid)

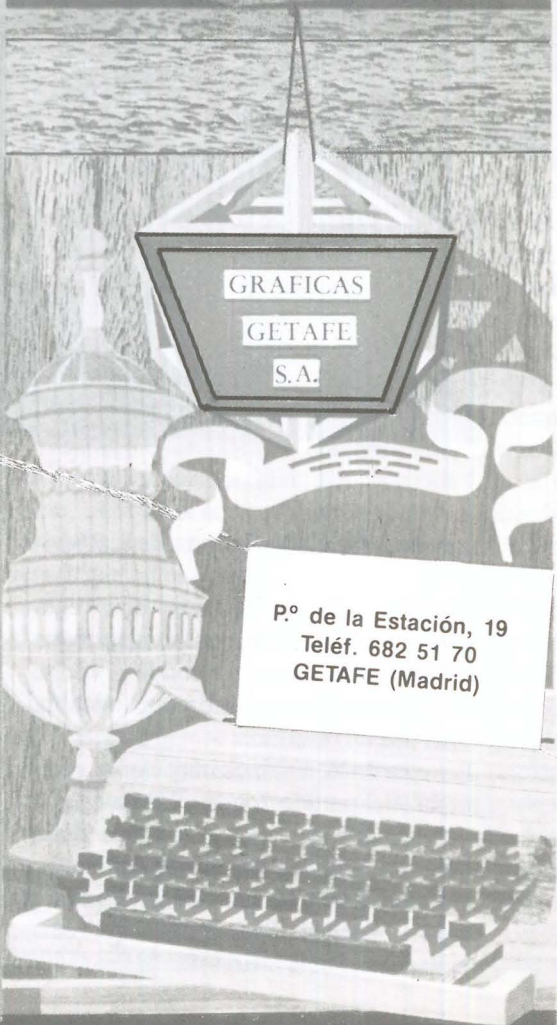

Un año más, se va a celebrar durante las fiestas de nuestra localidad, el campeonato del club de ajedrez Xetafe. Las fechas señaladas para ello van desde el 8 hasta el 18 de Mayo. La subvención dada por la F.P.D. es de 150.000 pts. El sistema de juego que se seguirá es el método suizo por el cual siempre juegan juntos aquellos participantes que llevan una puntuación similar. La puntuación por cada partida ganada será de 1 punto. Los premios que se entregarán en este campeonato serán trofeos, la organización prevee gastar alrededor de 50.000 pts en premios. Los salones Emperador serán los encargados de albergar el campeonato. El dinero que se deberá pagar por el alquiler de los locales ronda las 6.000 pts al día. Participarán 50 ajedrecistas, 20 de los cuales pertenecen al club Xetafe. Se espera también la asistencia de participantes de la zona sur.

Para conocer la historia del campeonato y del club Xetafe hablamos con Javier Gutiérrez, directivo del club. Según nos contó, el campeonato lleva celebrándose 10 años y durante los once años de existencia del club, sólo hubo una ocasión en la que el campeonato fue suspendido. En otra ocasión, se dieron premios en

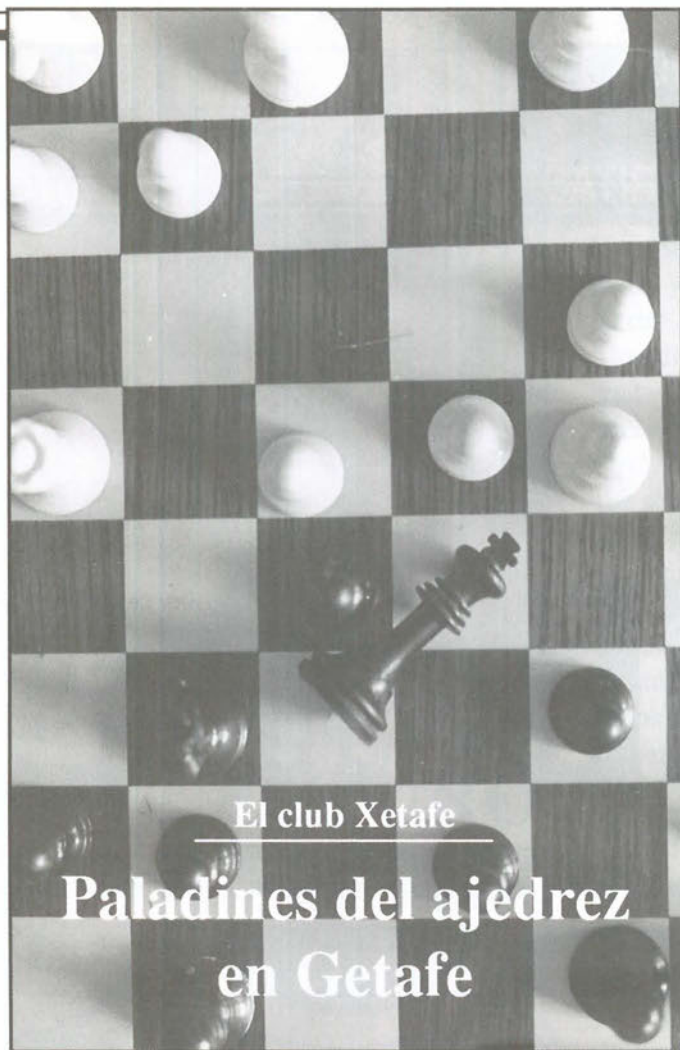

El club Xetafe  
**Paladines del ajedrez  
en Getafe**

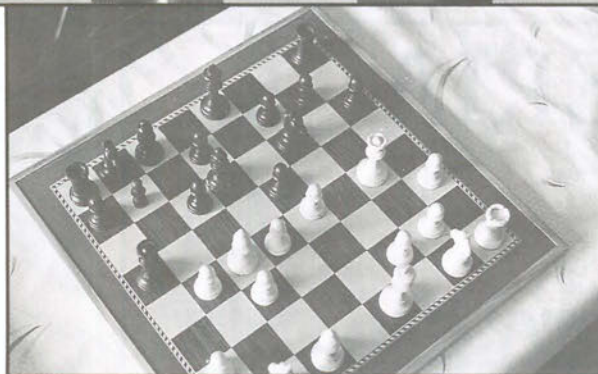

metálico y acudieron ajedrecista de élite que no habían estado presentes en otras ocasiones, los socios del club tuvieron que poner dinero de su bolsillo para pagar el déficit. Al margen de este club, nadie suele organizar este tipo de campeonatos en nuestra localidad. Unicamente, el año pasado el pub Channel organizó uno por su cuenta y riesgo.

El club Xetafe empezó en 1978 y de sus fundadores sólo quedan 3 directivos. Su sede está en el bar "Santa fe", sito en la c/ Rojas. La cuota de socio es de 300 pts. al mes.

Los componentes del club suelen jugar su campeonato interno y la liga de Madrid. Javier nos confiesa que está bastante cansado, ya que la dirección del club supone bastante esfuerzo. La única satisfacción que recibe está en las partidas que juega con los amigos. Ahora mismo su lugar de reunión está siendo reformado y los socios no se pueden reunir allí.

A pesar de todas las dificultades, el club Xetafe sigue empeñado en defender aquello que realmente les llena, como es el ajedrez. Esperemos que este X campeonato de ajedrez sirva para crear nuevos aficionados y nuevos socios al club Xetafe.

Raúl Castillo.



# Restaurante **EL NORTE**

## Cervecería-Marisquería

C/. Madrid, 20  
Teléf.: 695 70 23

GETAFE  
(Madrid)

FABRICA  
DE  
PATATAS FRITAS



CHURRERIA  
Y  
FRUTOS SECOS

# ABADES

C/ MADRID,8  
Telef. 695 09 17  
GETAFE

C/ JOSE ARCONES GIL, 72 (Posterior)  
Telef. 407 59 52  
MADRID

Pº de Extremadura, 78  
Telef.463 59 78  
MADRID

## CAFETERIA *Lido*



\*DESAYUNOS\*

PLATOS COMBINADOS

\*CANAPES\*



*¡buen ambiente!*

c/ madrid, 9

GETAFE





## MIRANDO AL FUTURO

Las autoridades municipales se apresuraron a recibir a la Virgen de los Angeles a las puertas de la base aérea.

Parece ser que este año hay mucho que rogar y pedir entre nuestros políticos. Ya se sabe, en junio las elecciones europeas, y las municipales a no mucho tardar.

Alcalde y concejales alzan, como muestra la foto, sus ojos (¿y sus plegarias?) hacia la Virgen. ¿Qué peticiones harán?, ¿qué si un sillón más consistente, que si unos votillos extras?, quien más quien menos espera continuidad para los próximos 4 años.

Quienes no asistieron fueron los comunistas, ¿coherencia ideológica? no sabemos, el caso es que si luego reciben malos resultados electorales que no se quejen, hoy en día la lucha democrática está muy reñida, y se necesitan todos los apoyos posibles.

**GARCIA, S.L.**  
CONSTRUCCIONES  
Y PROMOCIONES  
PROYECTOS Y OBRAS

**VENTA DE PISOS Y LOCALES**

- CONSTRUCCION INDUSTRIAL
- RESTAURACION DE EDIFICIOS
- ESTUDIO DE INSTALACIONES
- GESTIONES INMOBILIARIAS

**OFICINAS**  
Calle Madrid, 65, 1.º  
GETAFE  
Tels. 695 58 59 - 695 08 56

14.97 213  
203.42 213  
84.45  
\$33.84

## Fiestas 89

# El Getafe lúdico y festivo

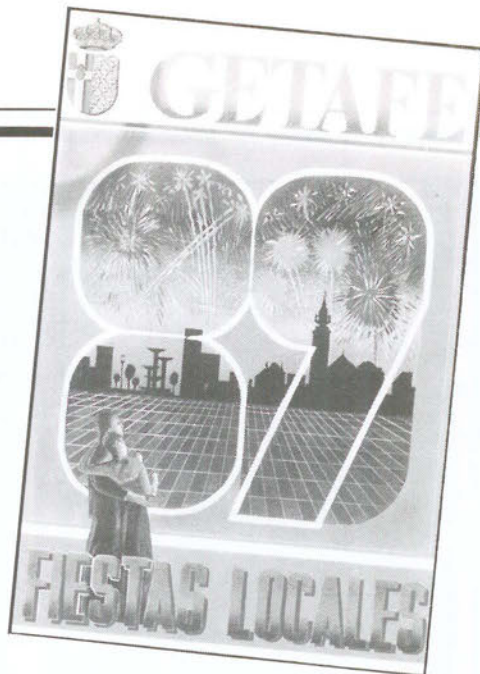

Entre los días 13 y 21 de mayo Getafe se viste de fiesta, una fiesta en la que multitud de asociaciones, partidos políticos y peñas han vertido su actividad desde hace algunas semanas para su preparación. Ahora todos sabemos lo que vamos a ver, ¿pero sabemos cuanto ha costado?

Con anterioridad a las fiestas estamos disfrutando de la 6ª Semana del libro en Getafe, que inició su andadura el día 5 de mayo, y que contará con presencia de importantes autores durante los encuentros que se celebrarán todos los días, como Rosa Montero, Elena Soriano, Cristina Alberdi... El ayuntamiento ha optado un año más, a través de la delegación de festejos de la concejalía de Cultura, por organizar una feria del libro en el que los autores deben tener más importancia que la animación.

Y de la mera coincidencia de fechas, la existente entre la feria del libro y las fiestas patronales, a las actividades puramente lúdicas.

La Casa Regional de Extremadura colocará su caseta en el solar de Juan de la Cierva, una caseta de 76 metros cuadrados, en la que van a desarrollar distintas actividades municipales. Por otro lado se hayan en plena fase de construcción de la carroza que se pasará por las calles del pueblo el día 20 de mayo, y que es una replica de la torre de la plaza de Trujillo. Pedro Aparicio, presidente de la Casa, está contento con su participación, "aunque podía haberse gestionado algo más. De todas maneras vamos a actuar con otras casas regionales".

La Casa de Andalucía mantiene las mismas actividades que la Casa de Extremadura. También están construyendo su

carroza, para la que cuentan con una subvención municipal de 100 000 ptas, como todas las asociaciones que la hacen, y la caseta, que también situarán en el solar de Juan de la Cierva, una caseta que contará con 375 metros cuadrados.

### Las Peñas

La Peña taurina San Isidro centra la mayoría de las actividades de sus miembros en los encierros. Ellos son los organizadores de la becerrada, junto con otras peñas, del reparto de carne que tendrá lugar en el Cerro, y de las charangas que acompañan al encierro. Pero no todo ha sido tan feliz durante la planificación.

Javier González, presidente de la peña, no se siente satisfecho con el recorrido de los encierros. "No queremos ser coparticipes del riesgo que se corre con ese trazado y esa plaza". Y estos peligros los resume en las curvas, "Cuando las reses llegan a las curvas, se paran y atacan al bulto". Esto le ha impulsado a plantearse una lucha dialéctica con el ayuntamiento, sobre todo dirigida al concejal de Cultura, Rafael Caño, "los criterios de Rafael Caño y compañía no están claros, quieren que les demos todo hecho", y este conflicto de criterios les ha llevado a pensar nombrar a Caño persona non-grata para la peña.

Así pues, se plantearon dos recorridos



alternativos, por la calle Madrid y por Juan de la Cierva, pero no fue posible y por ello han aceptado el recorrido, semejante a los anteriores pero con la eliminación de la curva de la calle Cuenca, "pero este es el último año que se acepta y participamos".

Otra reivindicación que viene haciendo la Peña Taurina San Isidro se refiere a la construcción de un coso polivalente, en el



*"Habría que gestionar el acondicionamiento de la nave...este año hay problemas con las plataformas superiores de las carrozas..."*

que no solamente se realizarían corridas de toros, sino otras actividades que actualmente tienen que discurrir en carpas. Parece que el proyecto deben presentarlo cuando finalicen las fiestas.

La peña no tiene ningún tipo de subvención. "Los únicos que la tienen son las asociaciones de vecinos y las casas regionales, nosotros somos entidades de segundo o tercer orden. Las casas regio-

nales son los niños bonitos de este ayuntamiento".

La peña PCERos ha organizado, como bien dice Javier, la guerra por su cuenta. El lugar donde situarán la caseta y realizarán sus actividades es el acostumbrado y atípico centro cívico de Juan de la Cierva. Actividades muy prolíficas, con actuaciones de las casas regionales, juegos para niños, como la gincana, una carrera de bicicletas con obstáculos, participación con la 3ª edad, deporte y juegos de mesa. Esta peña parece no tener ningún problema. "La cuestión de las fiestas y las relaciones con el ayuntamiento va bastante bien, aunque claro, nuestra guerra es distinta". También participarán Javier y sus compañeros en el desfile de carrozas y, por ello, se encuentran en plena fase de elaboración de esta, contando con las 100 000 ptas. del ayuntamiento, "que realmente se quedan un poco cortas". Ezequiel, de la peña La Amistad, sólo tiene una queja, las condiciones de la nave

donde se trabaja en las carrozas, sita en la calle Verónica. "Realmente creo que habría que gestionar el acondicionamiento de la nave, ya que existen una serie de carencias importantes, como servicios. Además, este año hay problemas con las plataformas superiores de las carrozas...". Unas carrozas para las que la aportación monetaria del ayuntamiento le parece "suficiente, pero si el ayuntamiento quiere un día de carrozas mejor, es necesaria una subvención mayor".

Los de la peña La Amistad no son "personas de caseta", aunque este año se han planteado la posibilidad de conseguirla, pero finalmente no se decidieron.

Principalmente participan en actividades de tipo deportivo, aunque el día 18 de mayo harán una excepción para preparar una comida para la tercera edad junto con la peña PCERos.

Ezequiel no es de la opinión de que el ayuntamiento sólo se acuerde de las peñas

durante el periodo de fiestas, "está en contacto con nosotros durante todo el año".

La peña El Madero alarga las fiestas hasta el día 27 de mayo, con distintas actuaciones de grupos regionales y verbenas, pruebas deportivas, juegos para niños y un homenaje a la tercera edad ese último día.

## Un presupuesto fuerte

Con un presupuesto que asciende, por ahora, a treinta y un millones de pesetas, la autoridad local, a través, más concretamente, de la concejalía de cultura, ha afrontado la organización de las fiestas-89 de Getafe.

Las carrozas han costado entre 3 y 4 millones de pesetas, pues aparte de la ayuda de 100 000 pesetas para cada carroza, debe dotarlas de una cobertura de grupo.

Los toros se llevan entre 7 y 8 millones del presupuesto. Aunque en el pliego de condiciones se contaba con seis millones, hay que tener en cuenta las 750 000 pesetas de la póliza del seguro y las 600 000 de los servicios médicos.

Las actuaciones se llevan entre 14 o 15 millones, ocho de los cuales ingresan directamente en los grupos que tocan. La Orquesta Mondragón es la más cara en este sentido, alcanzando una cotización de 3 600 000 pesetas. Algunos se preguntan si así se paga el caché televisivo de Javier

*Con un presupuesto que asciende, por ahora, a treinta y un millones de pesetas, la autoridad local, a través, más concretamente, de la concejalía de cultura, ha afrontado la organización de las fiestas-89 de Getafe.*

## Gurruchaga.

El resto de los grupos ya se mantienen por debajo del millón, que es lo que cobra El Combo Belga. Heavys y folklóricas se cotizan al mismo precio, así Muro y María del Monte recibirán en torno a las 900 000 pesetas. Paco Ortega e Isabel Montero, que este fin de semana le cantaron a la luna de Valdemoro, 800 000 pts. Un Pingüino en mi ascensor se llevará 760 000 pesetas cuando toque, el día 21, como culminación de las fiestas.

Los grupos de Getafe no son tan afortunados, aunque al menos, por una vez al año, encontrarán cancha en sus propio pueblo y gente dispuesta a escucharlos. Casi todos cobrarán 50 000 pesetas y dispondrán de un equipo alquilado por el ayuntamiento de 200 000 pesetas. Ellos son Floren-



cio Uribe, Melissa, Gizenth, Los Meños, encuadrados en rock duro (?), Titanic, Rasta, Los Macana, Delghetto, que no Delghetto, y Derrame Cerebral.

En polvora se quema un millón doscientas mil pesetas, que es lo que cuestan los fuegos artificiales. Cada vervena se llevará unas 24 000 pesetas y la XI Exposición de Agricultura Artística unas 150 000. PCEROS se lleva una ayuda de 400 000 pesetas para sus actividades, "ya que es un punto histórico, aunque somos conscientes de que lo que hacen vale más". Doscientas mil se llevan como ayuda los organizadores de los festejos taurinos. En la concejalía de Cultura no ven los conflictos planteados por las peñas de ese modo. Para ellos no es cierto que se prefie-

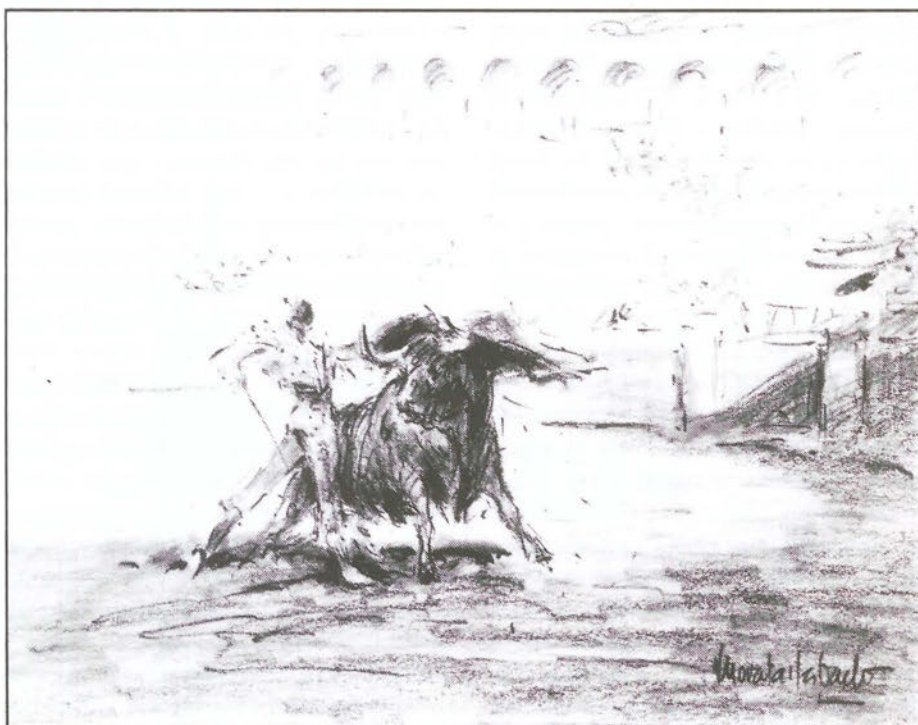

*Los toros se llevan entre 7 y 8 millones del presupuesto. Aunque en el pliego de condiciones se contaba con seis millones, hay que tener en cuenta las 750.000 pesetas de la póliza del seguro y las 600.000 de los servicios médicos.*

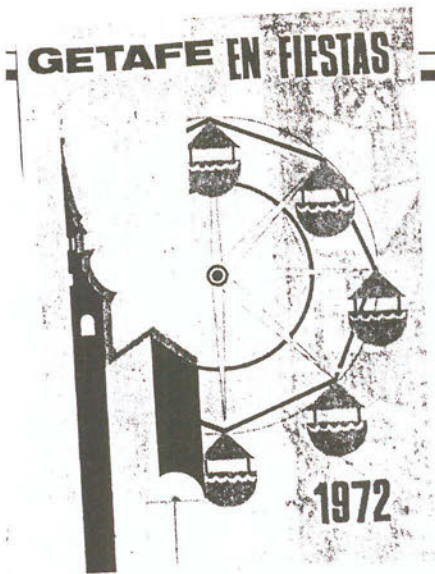

*La Orquesta Mondragón es la más cara en este sentido, alcanzando una cotización de 3 600 000 pesetas. Algunos se preguntan si así se paga el caché televisivo de Javier Gurruchaga.*

ra a las casas regionales por encima de otro tipo de asociaciones. Por otra parte, la problemática del recorrido de los encierros, que tanto preocupa a la Peña Taurina San Isidro, no presentaba más opciones. La idea de iniciarlos en las confluencia de la calle General Palacio y Escaño, no fue posible ante la presencia de una protección metálica en uno de los solares cercanos al recorrido, lo que representaba un grave peligro.

Por otra parte, "la nave de la calle Verónica, donde están las carrozas, se encuentra en mejores condiciones que nunca. Se está intentando conseguir servicios, que ya fueron destrozados hace algunos años, aunque en los últimos tiempos el comportamiento de todos los que trabajan en la nave es encomiable".

Esta es la cara oculta de unas fiestas de las que todos disfrutamos gracias al trabajo de unos pocos. Gran parte de la labor sólo espera al sábado día 13 para comenzar a dar frutos. Dentro de poco las calles de Getafe se llenarán de fiesta. Que ustedes lo pasen bien. ■

Soledad Galiana



La asistencia y participación de los getafeses en sus fiestas vuelve a ser masiva.



*"Los únicos que tienen subvención son las asociaciones de vecinos y las casas regionales, las peñas somos entidades de segundo o tercer orden"*

**BOWLING PUB**

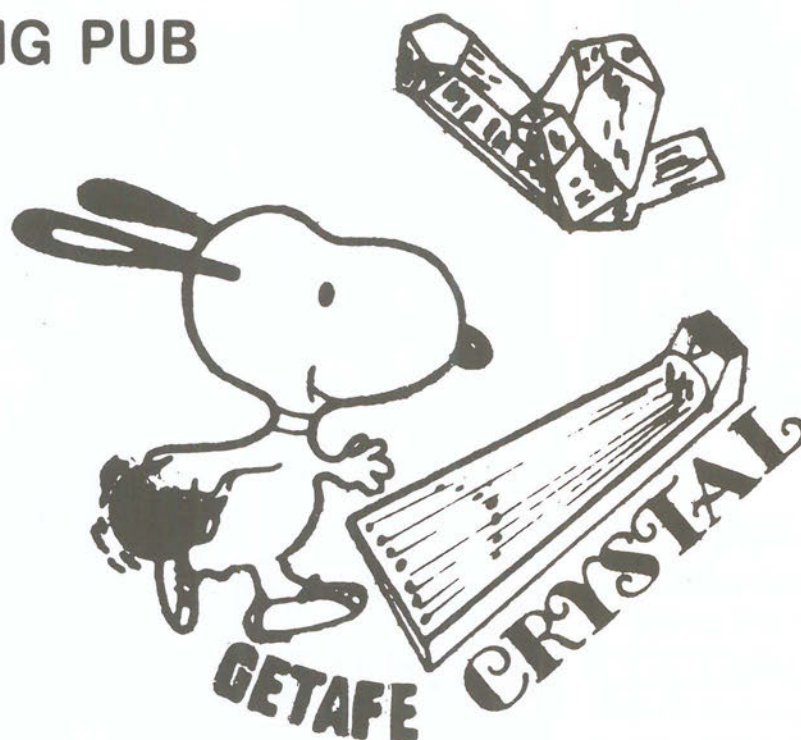

C/. EUGENIO SERRANO, 20

# **CLINICA DENTAL**

- ORTODONCIA
- ENDODONCIA
- CIRUGIA ORAL
- ODONTOPEDIATRIA
- ODONTOLOGIA GENERAL
- LIMPIEZA POR ULTRASONIDO
- OBTURACIONES (EMPASTES)
- TRATAMIENTOS DE PREVENCION
- PROTESIS FIJAS Y REMOVIBLES

Consulta diaria mañana y tarde previa petición de hora

**PRESUPUESTOS GRATUITOS**

C/. Perales, 2 Local —●— Tel. 696 75 32  
**GETAFE (Madrid)**



## Feria de Getafe A POR TODAS

Este año la cosa va en serio. Fiesta de lujo, con carteles esperanzadores para lo que promete ser la segunda feria taurina más importante de la provincia de Madrid, detrás, lógicamente, de la de San Isidro. Si hay suerte, Getafe contará en un futuro próximo con plaza de toros fija, y no portátil, como hasta ahora.

Para tal evento, este año están programadas tres corridas, tres novilladas -una de promoción- y una becerrada popular. Los empresarios son Angel Torres y Angel Guzmán, quienes cuentan además con el apoyo de tres peñas y del ayuntamiento. El presupuesto global alcanza los 25 millones de pesetas y la subvención por parte del ayuntamiento es de 6 millones, cifra que se queda un poco corta a ojos de los organizadores.

El coso de la feria, instalado en el solar de la Avenida Juan de la Cierva, podrá albergar a 3.500 personas. Los festejos darán comienzo a las siete de la tarde, a excepción del día 13, que empezarán a las seis y media.

A pesar de lo arriesgado del tema, por la coincidencia de la feria con la de San Isidro, Angel Torres afirma que "puede ser un éxito y sentar precedente de cara a las ferias venideras". Y la verdad es que color no le falta. Así pues, "suerte, vista... y al toro". ■

### CARTEL DE FERIA

#### Día 13 de Mayo.

Novillada con picadores: ocho novillos de Manuel Benítez para los espadas Manolo, Bernard Marsella, Ramón Escudero y Marco Girón.

#### Día 14 de Mayo

Corrida concurso de ganaderías con el toro de Juan Antonio Esplá, José Antonio Carretero y El Fundi.

#### Día 15 de Mayo

Corrida de toros: seis toros de Aldeaquemada para los espadas Carmelo, Juan Rivera y Marcos Valverde.

#### Día 16 de Mayo

Novillada de promoción: cuatro novillos de Felipe Triguero para el rejoneador Borja Baena y los espadas Leonardo Coronado, García Higuera y Javi Campillo.

#### Día 19 de Mayo

Becerrada local: tres añejos y dos vacas de Cabrero y González para los simpatizantes de las peñas La Oreja, San Isidro y Manolo, así como para todos los asistentes.

#### Día 20 de Mayo

Corrida de toros: dos toros de Nicolás Mateo y cuatro toros de Mari Carmen Camacho para el rejoneador Ginés Cartagena y los espadas José Antonio Carretero y José Luis Bote.

#### Día 21 de Mayo

Novillada con picadores: seis novillos del Marqués de Tobal para los espadas Manolo, El Javi y Julio Martínez.

#### Día 25 de Mayo

Novillada con picadores: seis novillos de José Escolar para los espadas Joselillo, Fernando Cámara y Angel Martínez.

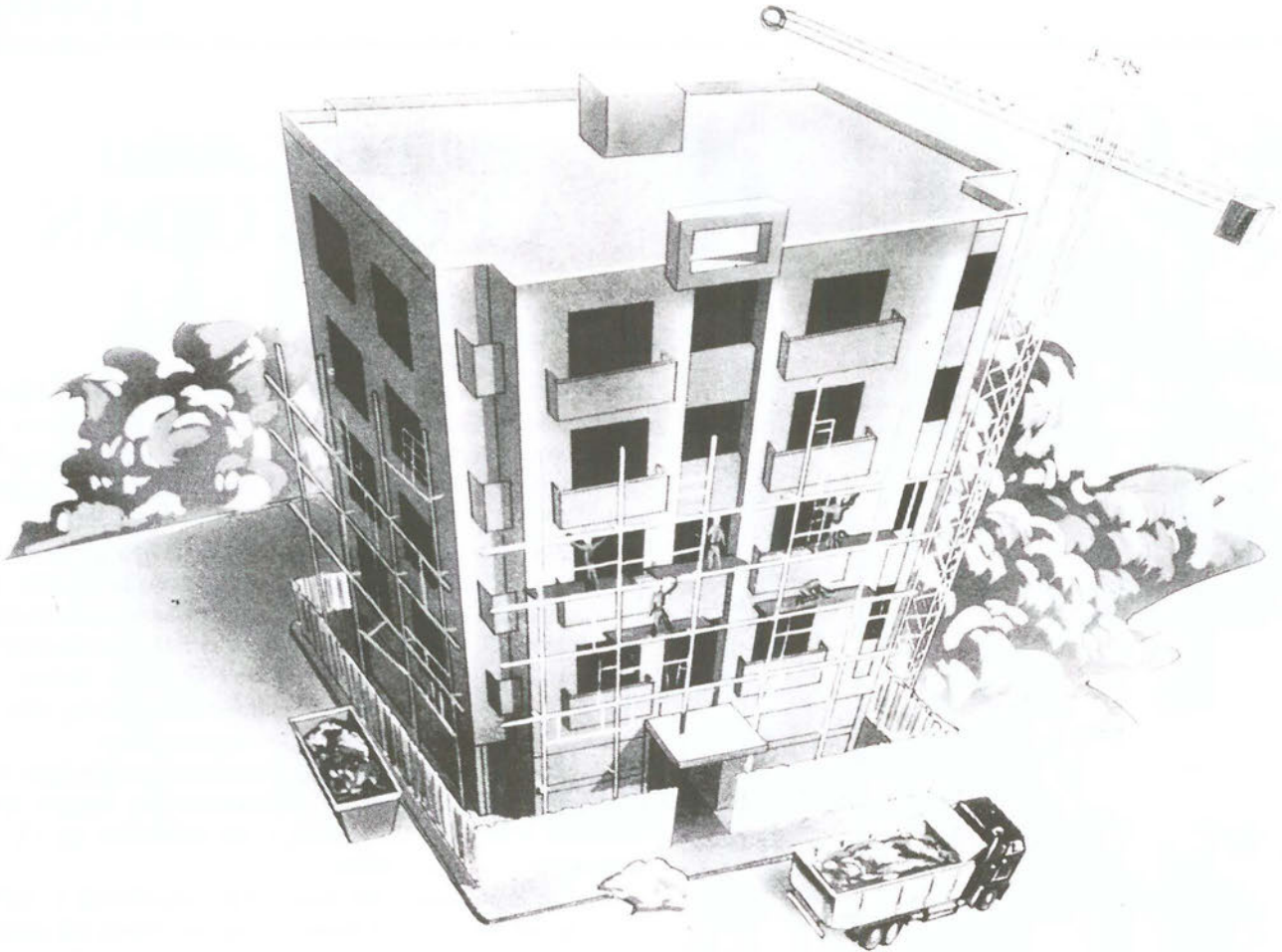

# HICASA

Empresa Constructora

*Les desea Felices Fiestas*

**GETAFE**

**¡LO NUESTRO!**



## Muestra Nacional de Música de Cámara

Esta Muestra para jóvenes intérpretes (que no superen los 30 años) se realiza dentro de varios ciclos:

Ciclo primero: "Los jóvenes interpretan la música antigua": Medioevo, Renacimiento y Barroco.

Ciclo segundo: "Los jóvenes interpretan la música romántica": Siglos XVIII, XIX y XX.

Ciclo Tercero: "Los jóvenes interpretan la música actual": Música de autores vivos.

De los 3 ciclos serán seleccionados nueve solistas o conjuntos, que no sobrepasen los 8 componentes. Mientras que para el segundo sólo podrán participar conjuntos.

La inscripción en esta muestra se puede realizar en los Servicios de Juventud de cada Comunidad autónoma sin sobrepasar la fecha del 1 de septiembre.

## Ayudas para jóvenes creadores. Artes plásticas y visuales.

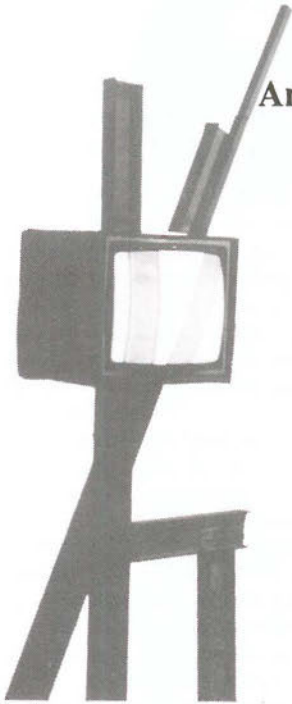

A partir de este mes podrán conocerse los agraciados de estas ayudas concedidas por las comunidades autónomas para los jóvenes creadores que las solicitaron. Se trata de unas 150.000 pts. cada una para la modalidad de fotografía, y un máximo de 5 ayudas de 350.000 pts. para la modalidad de las instalaciones.

## Maiz y Palomitas



Tras el ciclo de Eric Rohmer, que no ha encajado en las cabezas cuadradas de los telespectadores pro-películas americanas, podremos ver en TV2 un ciclo de Nikita Mikhalkov, el director de "Ojos negros", una de las mejores películas que hemos podido contemplar en los cines españoles.

Este director ruso, también actor, cuenta en su haber con 8 películas rodadas desde el 75, de las cuales sólo veremos algunas en TV. Mikhalkov, admirador de Chejov, imprime a sus obras una especial sensibilidad nacida de su necesidad de expresarse. Precisamente para ello suele utilizar adaptaciones de novelas de escritores rusos como Chejov o Goncharov, de forma que realiza más bien un estudio de los propios hombres que escribieron las historias. Mikhalkov realiza una relectura activa de sus admirados escritores en sus películas. Este lunes podremos ver "Pieza incompleta para piano mecánico" que el mismo Nikita calificó de su Chejov del 76 frente a "Ojos negros", su Chejov del 86, diez años más tarde. Con su película del 86, Nikita Mikhalkov sale de las fronteras rusas, no sin problemas burocráticos y en forma de producción italiana. Precisamente las dificultades de este tipo han frenado al joven director ruso para realizar su ansiada película acerca del novelista ruso Griboedov. Son los incomprensibles retrasos del cine ruso cuando el guión está preparado desde hace dos años y se oferta dinero americano; todo depende de la política cinematográfica internacional seguida por el país de la perestroika.

Esther García

### Películas del ciclo

- Lunes 8: "La esclava del amor". 1976.
- Lunes 15: "Pieza incompleta para piano mecánico". 1976.
- Lunes 22: "Cinco Tardes". 1978.
- Lunes 29: "Algunos días en la vida de Oblomov". 1979.



CLINICA VETERINARIA

«**ACUARIO**»

Capellanes, 7 - GETAFE

Teléfono 682 33 31

Tel. Part. y Urgencias 217 63 83

**Análisis, Rayos X, Cirugía,  
Vacunaciones, Peluquería**

**Horario:**

**Laborables: 10-13.30 y 17-20.30 horas**

**Sábados: 10-13.30 horas**



## IMPRESA-PAPELERIA

IMPRESOS SOCIALES Y COMERCIALES

TARJETAS DE BODA, VISITA Y COMUNIONES

MATERIAL ESCOLAR Y DE OFICINA

LIBROS DE TEXTO

Plaza Escuelas Pías, 4

Teléf.: 695 68 20

GETAFE (Madrid)

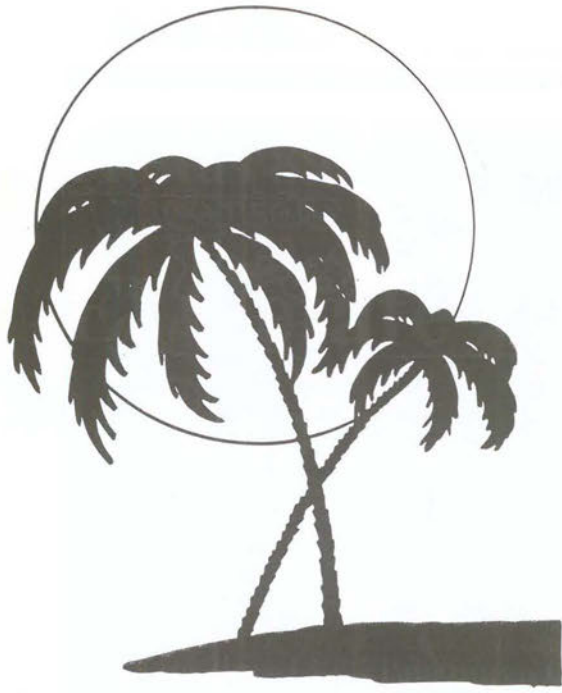

# Lovely

# Chic

# DISCO

## Getafe

**TE INVITA  
A SUS FIESTAS**



**PARA ...**

*fannaticas de...*  
**LA BUENA MUSICA**

**BUEN  
SONIDO**



**EL BAILE**

**Lovely Chic  
DISCO**

**PARA GENTE ENCANTADORA**

Hurgando en la historia

La torre Mudéjar

De mis apuntes recopilados en el archivo parroquial de Getafe, les daré noticias en sucesivos artículos; estos abarcan desde el siglo XV, año 1477, a nuestros días, contabilizando nada menos que 512 años y unas 20 generaciones de getafenses.

En 1509, empiezan a inquietarse los vecinos de Getafe; estaban tomando conciencia de que les resultaba pequeña la iglesia. Se suceden año tras año las reparaciones y en 1514 cansados de parchear las paredes de la vieja iglesia mudéjar deciden empezar las obras más en serio, empezando por la torre. Para ello, son contratados los maestros alarifes, Pedro de Costanza y Diego de Mendoza, que ante Francisco de Nanes, escribano vecino de Madrid, firman concierto por valor de noventa y cuatro mil maravedís.

La torre ese año de 1514, era de la siguiente forma: En la parte inferior una sala tipo cuarto trasero de donde parte una bonita escalera de ladrillo entrelazado construida dentro del muro de la torre. Escalera que discurría por las cuatro paredes de la torre, hasta alcanzar las almenas, dejando en su recorrido acceso a dos cuartos rematados con bovedilla de ladrillo (tipo ojival) y de extraordinario mérito. Hoy esta escalera termina en el tercer cuarto, deduciendo que subirían a las almenas por una escalera idéntica a la actual, ya que se pueden ver tres escalones y algo de bovedilla, así como el finalizar del muro interior de la torre a la altura de la ventana que da acceso al tejado del pórtico, también se ven vestigios de haber en su día una escalera viéndose varios escalones rellenos de escombros, por lo que sin lugar a dudas por ahí debió ir la primitiva escalera por donde subían a las almenas y con la obra la inutilizaron, descon-



ciendo si aún está en condiciones aprovechables o por el contrario la taparían con mezcla y piedras para dar consistencia al muro.

La obra de ampliación en 1514 consistió en subir las paredes de la torre desde las almenas unos ocho metros, para eso debieron derribar la bovedilla del último cuarto y las almenas, siendo la edificación nueva más estrecha que la vieja, es decir, dejaron casi un metro de pared primitiva al exterior, volvieron a edificar las almenas e hicieron una escalera adosada a la pared interior por donde subían a la azotea y almenas.

De esta forma la torre se convirtió de dos cuerpos con una edificación más esbelta, situaron el campanario, que antes estaba en el centro del tejado, y habilitaron

los dos cuartos superiores en calabozo para aquellos que infringían las leyes de la época.

En esta obra, desapareció la bovedilla del último cuarto y fue cuando taparon la escalera que anteriormente apuntaba.

La aldea de Getafe debió conformarse, pues la torre ganó en altura siendo aún más vistosa que la anterior. Después, en el siglo XVII, año 1636, se realiza la obra de la torre tal y como está hoy.

Sería bueno que estos pequeños detalles fuesen recogidos por los estudiosos en la arquitectura y el arte, enriqueciéndolos en contenido y narrativa, ya que de todos es sabido que las raíces e historia de los pueblos, su principal fuente de información, son los vestigios que les rodean.

El origen de Getafe, con un estu-

dio a fondo de su torre mudéjar, quizás empezaría a obtener conclusiones más coherentes que las actuales. No olvidemos que estas tierras fueron ganadas a los moros por el rey Alfonso VI, en 1083, y nos dice el fuero de Madrid, año 1212, que cuando el rey Alfonso VI ganó la villa de Madrid y sus tierras, ya existía la iglesia de San Nicolás con su bonita torre mudéjar de Getafe. Hoy con las obras realizadas en la torre, se ha descubierto esta escalera, la que en numerosas ocasiones yo notifiqué de palabra a varios estudiosos y autoridades municipales y eclesiásticas.

Artículo tomado de mis apuntes para editar un libro de historia de Getafe que en su día fue rechazado por el ayuntamiento alegando que no tenían dinero.

Hoy el ayuntamiento tiene otro libro dedicado al hospitalillo de San José: libro que el Señor alcalde me pidió escribiese, cosa que realizamos Victor Manuel Muñoz y yo, prologado por Andrés Díez. Al parecer lleva el mismo camino que los anteriores por parte del ayuntamiento. Naturalmente así no se fomenta la historia de los pueblos y el señor alcalde y el señor concejal de cultura saben muy bien lo que aquí expongo, y eso que económicamente jamás pedí nada, "no como otros". Por el contrario, en una ocasión y para mis artículos sobre los P.P. Escolapios de Getafe pedí se me facilitase mi labor con unas fotocopias del archivo municipal y me dijeron que las tenía que pagar.

Este es el agradecimiento que tengo por parte del ayuntamiento, siendo y con bastante margen, el que más datos inéditos ha aportado para la historia de Getafe.

Marcial Donado

## Deacon Blue

### When the world knows your name

Es una pena que de Deacon Blue, más concretamente de su nuevo Lp, sólo se conozca un tema, el archipopular single **Real Gone Kid**. Esta canción es buena,ailable, pero en este disco, **When the world knows your name**, algo así como "cuando el mundo conozca tu nombre", hay canciones de la misma calidad o, incluso, me atrevería a decir que mejores. Todo es cuestión de gusto.



precia ningún tipo de raíces y menos aún de las suyas propias (no hay que olvidar que son escoceses; esto va por el último título mencionado, con una aceleración final que da el contrapunto adecuado.

Y junto a los temas moviditos, con predominio del dúo básico guitarra y batería, hay otros de un talante más relajado, como **Love and regret** u **Orphans**, canciones realmente atmosféricas -no sabrás que es ésto si no has oído los temas lentos de grupos como **Prefab Sprout**, de nuestro encantador **Paddy**, de esas que crean un ambiente especial.

Lo que sí es constante en el grupo son los juegos vocales **Ricky Ross** y **Lorraine McIntosh**. Esto es lo que yo llamo coordinación de voces. Temas acabados en un disco casi desconocido. Esperemos que cuando el mundo conozca su nombre las cosas cambien.



En este plástico los Deacon Blue se han atrevido a todo o casi todo. Canciones básicas y resultonas, temas más complicados, o arreglos de piano, como **Wages Day**, armónicas, en **Your constant Heart**, o de acordeón, como en **Queen of the new year**, nos revelan a un grupo polivalente, que no des-



## Cómplices

### Angeles Desangelados

Los títulos de resonancias bíblicas parece que le gustan a este dúo, compuesto por **Teo Cardalda** y **María Monsonis**. De las míticas **Manzanas**, que tanto dieron que hablar, a los ángeles. El problema que puede plantearse a un grupo que hace la música que le gusta, y que vende lo que hace, es que vuelva a hacer lo mismo. En el caso de **Cómplices**, esto no llega a ser un pecado. Un plástico bien hecho, no en vano Teo tiene experiencia como productor (**Ketama**, **Primavera Negra**) y como músico, **Golpes Bajos** y colaboraciones con **Nacho Cano**. Temas audibles, interesantes en sus letras y con buena resolución musical. Mis favoritos son **Antes de Salir del limbo**, **Lunático** y **Milicia Cruel**.

Soledad Galiana

- DISCOS DE IMPORTACION
- VIDEOS MUSICALES
- CAMISETAS



- TODAS LAS NOVEDADES EN DISCO CASSETTES y COMPT DISC
- AGUJAS PARA DISCOS

# DISCOS LENNON

San José de Calasanz, 3 • Teléfono: 682 59 22 • GETAFE (Madrid)



**EQUILIBRADO de ROTORES  
EJES  
TURBINAS  
POLEAS, etc.**

**C/. G - Parcelas 23-24  
Polígono San Marcos**

**Teléf. 682 16 22  
GETAFE (Madrid)**

**Te vas a enterar.  
Y no es  
una amenaza.**



GENEALOGIA Y HERALDICA

Sarasqueta



Procede de tierra de Cixa, en la Baja Navarra, donde se apellidaron Echepare de Sarasqueta. Pasaron a Guipúzcoa y Martín de Sarasqueta probó su hidalguía en Eibar, en 1625.

ARMAS

De gules, con un águila, de plata, y bordura angrelada, de plata.

FARMACIAS DE GUARDIA

(la que consta en primer lugar permanece abierta durante todo el día, la segunda cierra a las 10 de la noche)

- Día 11 C/ Sánchez Morate, 11 y C/ Cervantes, 5
- Día 12 C/ Aragón, 16 y C/ Madrid, 85
- Día 13 C/ General Pingarrón, 9 y C/ Granada, 3
- Día 14 C/ Aragón, 34 y C/ Perales, 11
- Día 15 C/ Alonso de Mendoza, 24 y Pza. de la Constitución, 10
- Día 16 C/ Garcilaso, 42 y Avda. de Los Angeles, 9
- Día 17 C/ Pintor Rosales, 2 y C/ Alicante, 4

TELEFONOS DE INTERES

- Ayuntamiento: 695-03-04
- Policía Nacional: 695-80-44
- Policía Municipal: 681-33-62
- Protección Civil: 695-60-47
- Bomberos: 696-07-08
- Correos y Telégrafos: 695-47-17
- Juzgado nº1: 682-98-17
- Juzgado nº2: 682-03-13
- RENFE: 695-82-94
- Autobuses Urb. del SUR: 695-24-70

CRUCIGRAMA

**HORIZONTALES:** 1. Apellido presentador de televisión. - 2. Símbolo del molibdeno. Al revés, prefijo que significa Tierra. Letras de seco. - 3. Al revés, observe. Utilizar. - 4. Apellido toreiro. - 5. Preposición. Imponer castigo. Cincuenta. - 6. Embarcación. Cóleras. - 7. Al revés, relató. Lo más vil y despreciable. - 8. Personaje de la serie televisiva "Fama". Pronombre personal. - 9. Lo llevan los coches para alumbrar. - Al revés, mamífero carnívoros (fem.).

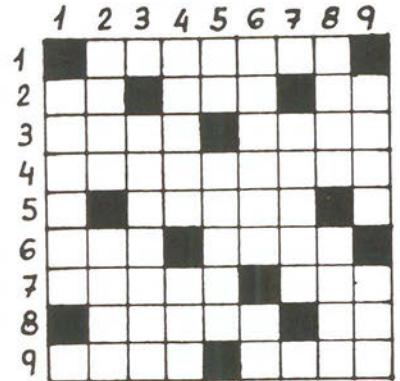

**VERTICALES:** 1. Grupo musical. Séptima letra. - 2. Período de tiempo. Al revés, elevada. - 3. Vocal. Infundir respeto. - 4. Quebranta. Metal precioso. - 5. Infusión. Solo. - 6. Dar vivacidad al ingenio. Al revés, interjección de dolor. - 7. Quinientos. Duquesa de York. Primera consonante. - 8. Se atreven. Vallado. - 9. Estilo de natación. Al revés, lo que ilumina las cosas.

SOLUCION AL CRUCIGRAMA DEL Nº ANTERIOR

**HORIZONTALES:** 1. Mondragón.-2. Atorar. Re.-3. So. IC. li.-4. S. Alias. J.-5. Isa. Nn. Te.-6. Ea. Peatón.-7. Lupa. Ra. N.-8. Na. Carey.-9. Carvajal.  
**VERTICALES:** 1. Massiel. C.-2. Oto. Sauna.-3. No. Aa. Par.-4. Dril. Pa. V.-5. Racine. Ca.-6. Ar. anaraJ.-7. G. Is. Tara.-8. Ori. To. El.-9. nE. Jenny.

JEROGLIFICO  
¿Cómo cruzarán el lago?

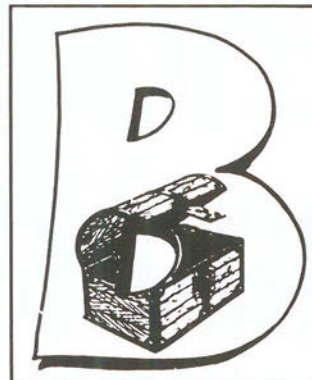

SOLUCION A LA SOPA DE LETRAS DEL Nº ANTERIOR



# EUROCOR, S. A.

---

---

ALMACEN CORTE DE CHAPA A MEDIDA

Políg. San Marcos

C/. G - Parcela C - 22

Teléf. 682 81 82

Ap. Correos, 48 - Getafe

28900 Getafe (Madrid)

«Informativos». A todas las horas en punto. De Lunes a Domingo.  
Director: José Antonio Ovies. Subdirector: Julián Cabrera.

Si quieres enterarte de todo lo que pasa en el mundo, tienes 24 ocasiones diarias para hacerlo.

A todas las horas en punto te



damos puntual información de lo que ha pasado, de lo que está pasando y de lo que va a pasar.

Como ves, si quieres, te vas a enterar.

## 60 Emisoras y tú, en Cadena.

C A D E N A   R A T O   G E T A F E   1 0 1 . 8   F . M .

INFORMACION REGIONAL, COMARCAL Y LOCAL:

08:15

HOY EN MADRID SUR

14:15

MEDIODIA SUR

En Cataluña



CC CADENA CATALANA

Flashes Informativos a las 09:30, 10:30, 11:30, 12:30 y 13:30.

Realizan: ESTHER GARCIA Y MIRIAM DE LAS HERAS.

JAVIER GONZALEZ

## Una parte de la fiesta

**Javier es presidente de la peña taurina San Isidro. En ella organiza cada año esos encierros en los que grandes y chicos disfrutan de los**

Javier nació hace treinta y nueve años en Borox (Toledo), cuna de Domingo Ortega y pueblo de gran afición taurina. Al terminar el bachiller elemental, decidió ponerse a trabajar, tras plantearse la duda de seguir en el colegio "pasotando" o introducirse en el mundo del trabajo. Tenía entonces catorce años. Su primer empleo lo consiguió en un almacén de embutidos, donde permaneció tres años. Cuando sus padres vinieron a Getafe, montaron un negocio familiar -una casa de comidas-, a partir del cual Javier estableció las bases sobre las que años más tarde se asentaría su actividad laboral. En la actualidad, ocupa el cargo de delegado nacional en Mita España, cargo que le permite realizar continuos viajes por el país, llegando a recorrer alrededor de cinco mil kilómetros al mes.

Casado y con cuatro hijos, Javier tiene un hobby muy particular, la fiesta -fiesta de toros-, por tradición de la familia y del pueblo que le vio nacer. Entre sus preferencias se entremezclan la "esencia en frasquitos" de Curro y el "arte y estilo" de Espartaco.

Javier es hoy por hoy presidente de la Peña San Isidro y de la Asociación de Vecinos del mismo barrio. La idea de la peña surgió a raíz de una reunión entre un grupo de aficionados al tema taurino en nuestra localidad. Tras el incidente ocurrido hace ya unos años, en el que una persona perdió la vida, la reunión con el entonces concejal de cultura desembocó en la feliz idea de retomar las fiestas taurinas en Getafe. "Había una fuerte demanda, clamor y gente interesada por el mundo de los toros". La historia de la peña viene de mucho tiempo atrás y Javier lleva al cargo de la entidad once años.



*Entre sus preferencias se entremezclan la "esencia en frasquitos" de Curro y el "arte y estilo" de Espartaco.*

particulares "san fermines" de Getafe. Es hombre de viajes, fiestas y amigos, conocedor del especial encanto de la feria taurina... y una parte de ella.

### Afición Taurina en Getafe

Como todos los años por estas fechas, Getafe se viste de gala. Una parte importante de la celebración son los encierros y corridas de toros -más bien a modo de escaparate- en la plaza portátil que se monta para la ocasión.

Javier es uno más de esos hombres, mujeres y niños que en estos días llenan las calles de nuestro pueblo en busca de la alegría y el color que hay en ellas. Su afición se remonta a los primeros años de su juventud, cuando él y otros chavales del pueblo marchaban a una finca cercana a "incordiar a las reses". Esa afición es la que sobrevive aún hoy, y la que piensa transmitir desde la peña, con el resto de sus compañeros. Ahora están llevando a cabo una recopilación de documentos, del Getafe y de los toros de hace más de diez años.

En la Peña San Isidro hay una vida social muy activa. A partir de cien pesetas de cuota mensual, se llevan a cabo excursiones, concursos... y se programan todo tipo de actividades, no siempre restringidas al ámbito taurino. "Se trata de participar; yo disfruto con las salidas al campo, organizando comidas y merendolas para toda la gente".

Con respecto al tema de la plaza portátil, Javier afirma que la Peña San Isidro lleva ya algún tiempo negociando la construcción de una plaza fija para Getafe. "No hay plaza porque el ayuntamiento no quiere".

Para dentro de poco, piensan sacar a la luz un proyecto, que ellos definen como "coso polivalente", en el cual quedarían reflejadas una serie de actividades abiertas que





*Su afición se remonta a los primeros años de su juventud, cuando él y otros chavales del pueblo marchaban a una finca cercana a “incordiar a las reses”*

con el tiempo harían ganar en rentabilidad. Dicho proyecto ha sido defendido principalmente por la Peña San Isidro. Pero hasta que se haga realidad, Getafe tendrá que conformarse con un coso taurino que podría albergar para este año a unas 3.500 personas y que desaparecería una vez finalizadas las fiestas.



Javier se considera un getafense convencido. A pesar de no haber olvidado sus raíces y que los recuerdos del pueblo todavía afloran a su mente, cree haber encontrado en Getafe un “algo” perceptible desde cada uno de sus rincones y plazas. Es de los que gustan pasear por el “tontódromo” de la calle Madrid y disfrutar del verdadero sabor de la amistad. En sus viajes por España ha conocido gentes y lugares distintos; envidia el cálido rojo de Andalucía y admira el frío acogedor de las gentes del norte. Su verdadero camino era la política, pero no pudo ser. Como hombre activo y emprendedor, se define contrario al “pasotismo” y a las actitudes que no llevan a ninguna parte. Su ideal sería cambiar el mundo; por ahora se conforma con que la gente participe más en las cuestiones que le afectan. Este es un buen momento.

**Manuela Ortiz**

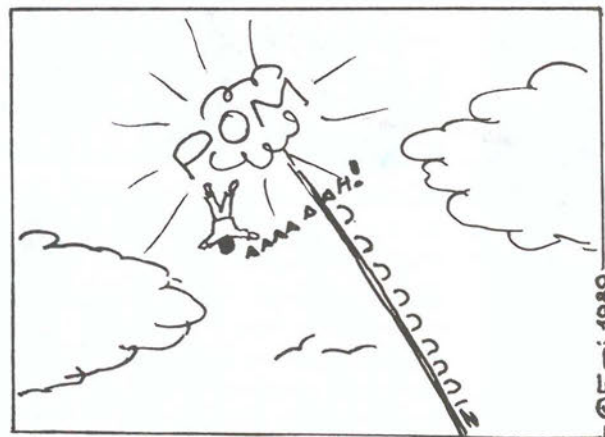
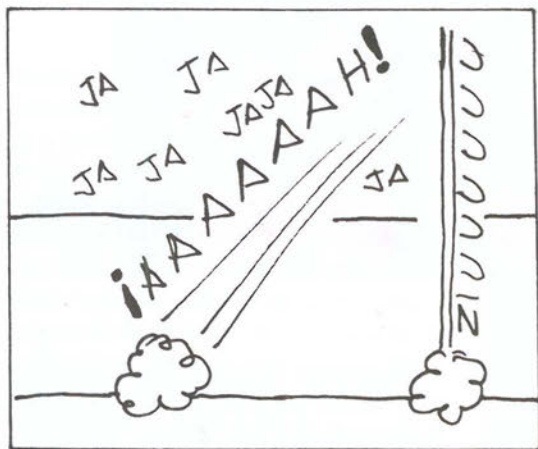

En la zona Sur

# SU HIPER

Muy cerca de Vd.

Abierto  
de Lunes a Sábado,  
de 10 a 22 horas.  
Parking.

HIPERMERCADO  
**ALCAMPO**  
Fulminamos los precios.

GETAFE 3  
Centro Comercial  
Sector III

# GRUPO DOCA

INDUSTRIAS DE MECANIZADO RECTIFICADO CROMADO DURO

