

GETAFE

EXPRES



Director: Gustavo Jerez Alarnes

Número 32 - 4 de mayo de 1.989

30 ptas

Semanario Informativo



1º de mayo en el Cerro

La resaca del 14 -D

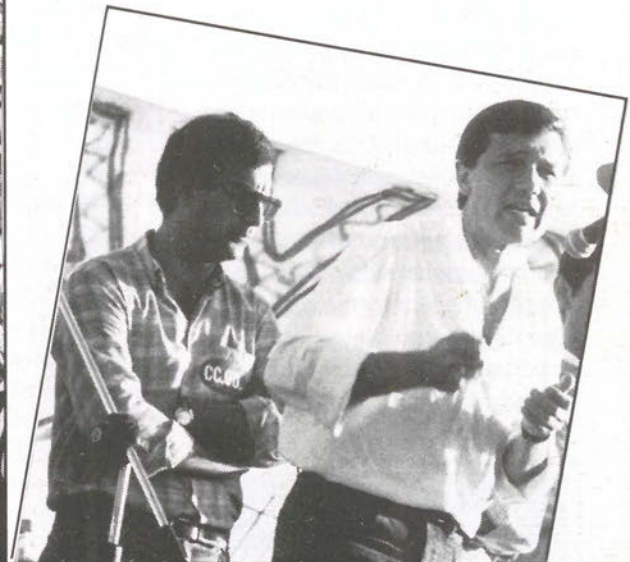

- * 52.000 millones del Plan Trienal no llegan a la zona sur.
- * El rey habló con los cascos azules en Namibia desde Getafe.
- * El culto a lo ácido.

pub

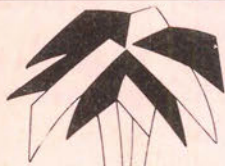

Menfis

Tiene clase

J&B

RARE SCOTCH WHISKY

Desde
la tarima

La escolarización en las enseñanzas medias en Getafe

M^a Dolores Rivero

Todos los que han estado implicados de alguna forma en la escolarización en B.U.P., familias, profesores, Ayuntamiento, etc..., saben que el problema de faltas de plazas en bachillerato, para los alumnos que terminan 8º de E.G.B, ha venido planteando durante algunos años y también el presente curso escolar, originando dobles turnos en algunos centros desplazando alumnos a otros Institutos muy alejados de su lugar de residencia, etc..., todo ello en perjuicio de la enseñanza y del bienestar familiar.

"Para el curso 89-90, es decir, el que comenzará en octubre, se crearán dos institutos. Ahora bien, esos institutos no estarán terminados al comienzo del curso escolar por lo que será necesario de nuevo el doble turno"

Este problema ha creado grandes tensiones entre miembros de la comunidad educativa y entre ésta y la Administración, es decir, el Ministerio de Educación y Ciencia.

El año pasado se crearon dos nuevos Institutos: el Getafe VI en el Sector 3 y el Getafe VII en el antes Colegio de E.G.B. "León Felipe", pero para el curso 89-90, es decir, el que comenzará en octubre, se crearán dos institutos: el Getafe VIII, en el cruce de la carretera de Leganés y el Getafe IX en la zona de las Margaritas, demarcaciones que necesitan nuevas plazas escolares. Ahora bien, esos institutos no estarán terminados al comienzo del curso escolar por lo que será necesario de nuevo el doble turno en algunos centros. A pesar de lo molesto que pueda ser para los alumnos el tener que asistir a un doble turno y compartir Instituto durante algunos meses ciertamente es una situación transitoria puesto que en cuanto los nuevos centros estén terminados serán ocupados por el alumnado en doble turno.

Esto puede garantizar que para el curso 90-91, es decir, dentro de dos años, todos los alumnos acudirán en turno normal, desaparecerán los dobles turnos y los alumnos que cursen B.U.P. tendrán una plaza cercana a su lugar de residencia.

Este proceso de escolarización comienza dentro de pocos días, exactamente a partir del 2 de mayo, por eso queremos exponer aquí la información más importante en cuanto presentación de instancias, plazos, etc. . ., recordando a todos los interesados que pueden dirigirse a los Institutos para recabar mayor información puesto que el día 24, lunes, se ha

hecho pública en los centros toda la información referente a baremos, plazos y documentación que se debe aportar.

Esto puede garantizar que para el curso 90-91, es decir, dentro de dos años, todos los alumnos acudirán en turno normal, desaparecerán los dobles turnos y los alumnos que cursen B.U.P. tendrán una plaza cercana a su lugar de residencia

Información:

- * Las instancias se recogerán en todos los Institutos.
- * Entrega de instancias en el I.B. Manuel Azaña (Getafe III) del 2 al 20 de mayo.
- * Publicación de las listas provisionales de todos los Institutos el 19 de junio.
- * Plazo de reclamación: en el I.B. Manuel Azaña los días 20-21 y 22 de junio.
- * Publicación de las listas definitivas en todos los Institutos: 26 de junio.
- * Matricula de los alumnos de 1º de B.U.P. los días 11-12-13 de julio. ■

M^a Dolores Rivero Rodríguez es Directora del I.N.B. Puig Adam

GETAFE
EXPRES

Director:
Gustavo Jerez Alarnes

Redactores:
Manuela Ortiz,
Soledad Galiana,
Esther García,
Marcial Donado,
Andrés Díez,
José Antonio Jimenez,
Miguel Martín,
Ana M^a Salamanca,
Raul Castillo

Diseño y Montaje:
M^a Angeles G. Cubas

Dibujante:
Jesús Ramos

Fotografía:
Miguel Martín

**Redacción, Publicidad
y Administración:**
C/ Cuestas Bajas, 11-1^o
28901 Getafe
MADRID
Teléfono: 682 58 64
Depósito Legal:
M.41.151-1987

SU TURNO



682 58 64

Para todos los trabajadores

Aunque cada año aumenta en nuestro país la consciencia en torno al 1 de mayo, en esta ocasión la celebración del día del trabajador ha reunido una serie de características que añaden notas diferenciales exteriores respecto a años anteriores.

La presencia, todavía reciente, del 14-D, ha hecho que el 1 de mayo se plantee como una prolongación de la histórica fecha. Este hecho ha provocado que este 1 de mayo haya servido de trampolín reivindicativo para los sindicatos. De este modo, ha podido dar la sensación de que la fecha ha sido de alguna forma monopolizada por los sindicatos. Estos hechos, que han podido realzar o aumentar el protagonismo de la señalada fecha, también ha podido disminuir o diluir el verdadero sentido y significado de la misma.

Como tantas otras, la festividad del 1 de mayo corre el peligro de perder, con el paso del tiempo, su verdadero significado, puede dejar de ser un día que simbolice y que aune.

Los intereses partidistas o corporativistas, una vez más, pueden simplificar y separar, pueden monopolizar un día que representa a la gran mayoría, a afiliados y no afiliados a partidos y sindicatos. Puede, en definitiva, desunir en un día que está por encima de ideologías y afiliaciones. Da la sensación de que algunos que antes se sentían plenamente identificados con este día ahora rehuyen de él.

En Getafe, la celebración a nivel local, ha estado protagonizada por CC.OO, ya que el sindicato UGT ha centralizado los actos en Madrid y otros sindicatos o asociaciones ven disminuida (por no decir diluida) su representación y protagonismo en esta fecha ante los dos sindicatos mayoritarios.

Pero el 1 de mayo seguirá siendo el día de todos los trabajadores, el día de un colectivo, porque, sin consciencia de poco sirven las reivindicaciones de clase. ■

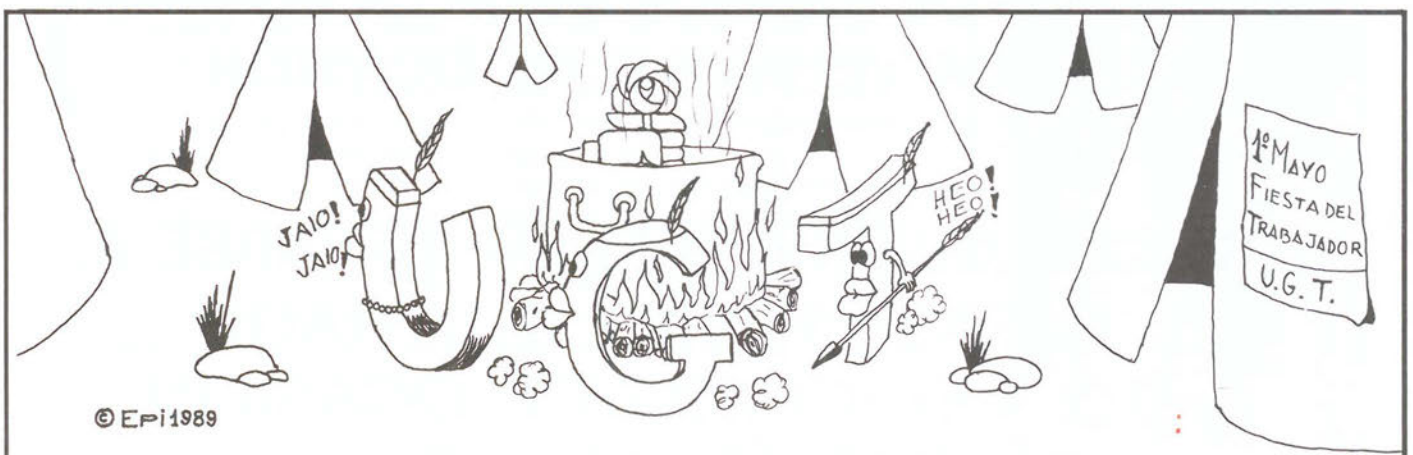



GEMOSA

C/. MADRID, 121
28903 GETAFE

¡INFORMESE YA! **OPEL** 

DEPARTAMENTO DE VEHICULOS DE OCASION

- VEHICULOS DESDE 6 MESES
- TODAS LAS MARCAS
- GARANTIA **OPEL**
- TOTALMENTE REVISADOS (40 PUNTOS)
- SIN ENTRADA
- HASTA «60 MESES» PARA PAGAR

CONDICIONES ESPECIALES
PARA ESTE MES

REGALAMOS:

(100 LITROS DE GASOLINA POR LA COMPRA
DE CADA VEHICULO DE OCASION)

PARA CUALQUIER CONSULTA DIRIGIRSE A:

D. RAFAEL PEREZ BUITRAGO

DPTO. VEHICULOS DE OCASION

TELEFONO: 681 69 12

Los alcaldes de la zona sur se reunieron en Getafe

Los 52.000 millones del Plan Trienal no llegan

Los alcaldes de Aranjuez, Leganés, Fuenlabrada, Parla, Valdemoro y Getafe se reunieron la semana pasada en Getafe con el objetivo de definir las actuaciones a seguir ante la Comunidad Autónoma de Madrid para acelerar el proceso para la recepción de las subvenciones del Plan Trienal de Inversiones que solo a Getafe le afecta en más de 1600 millones de pts.

Ya hace dos meses el ayuntamiento de Getafe realizó en solitario una acción similar que según Pedro Castro, alcalde de Getafe, dió frutos positivos. Sin embargo, las ayudas económicas, que los alcaldes cifran en un total de 52.000 millones continúan retrasándose.

Para intentar agilizar los trámites, los alcaldes intentarán llegar a acuerdos concretos con las consejerías correspondientes y no se descarta la adopción de medidas de presión si la situación no se solucionara antes de los meses veraniegos.

Según José Quintana, alcalde de Fuenlabrada, "mientras haya el gobierno que hay" (en la CAM) "el dinero llegará". Pero la llegada del verano y la paralización de la actividad en las distintas administraciones, asusta a las distintas corporaciones municipales. Máxime teniendo en cuenta que algunas de las obras que parcialmente serán sufragadas con este dinero están adjudicadas y su realización es inminente. De esta forma la peatonalización de la C/ Madrid necesitará una inversión total de 250 millones, de los cuales 175 (un 70%) deben de ser aportados por la Comunidad

Los alcaldes durante la rueda de prensa ofrecida en el salón de plenos de Getafe



Autónoma de Madrid por medio del Plan Trienal. De esos 175 millones, 52.500.000 de pts. está previsto que se aporten este año.

Para los alcaldes el retraso supone, "más que una pérdida económica, es una pérdida de tiempo", puesto que teóricamente

las obras no empiezan hasta que no se recibe el dinero.

La situación política que durante los últimos meses se está viviendo en la Comunidad, calificada por los propios alcaldes de "inestable", está repercutiendo en este tipo de acciones que afectan directamente a los distintos municipios. Por ello, para los alcaldes, la situación política de la CAM "supone una situación de inestabilidad para nosotros".

El ayuntamiento de Getafe tiene previsto realizar un total de 18 obras encuadradas dentro del Plan Trienal. El coste final de las mismas ascenderá a 3.071.034.080, de los cuales el 53% (1.626.482.560 de pts.) serán aportados por la CAM y el resto por el ayuntamiento. ■

Gustavo Jerez.

EL VISOR

El ayuntamiento de Getafe ha aprobado la expropiación de las lagunas de Perales por considerar que deben de ser adecuadamente protegidas dado su alto valor ecológico. En total se expropiarán 130.000 mts², de los cuales un 80% pertenecen al mismo propietario. El ayuntamiento pagará 250 pts. por mt² más un 5% de acepción, según han manifestado fuentes municipales.

Carmen Donoso, concejal de Izquierda Unida en el ayuntamiento de Getafe que hace dos semanas presentara la dimisión, ha corregido esta decisión y ha decidido mantenerse en su cargo. Carmen Donoso, que había argumentado la dimisión con causas de tipo personal, ha justificado la nueva decisión asegurando que hay cosas, que por su condición de mujer, debe de finalizarlas ella.

El pasado día 27 se presentó el programa "Juventud, sexualidad y anticoncepción" en la Escuela de Animación Juvenil. Junto a la presentación del programa se expuso material pedagógico utilizado para desarrollar el mismo. El programa, dirigido a jóvenes de hasta 20 años, pretende facilitar información sobre sexualidad y anticonceptivos.

El desmantelamiento de CASA, del que ya ofreció cumplida información este semanario en su nº 27, ha sido objeto de una moción conjunta del PSOE, IU, CDS y PP. La moción propone que se realice un estudio de la situación urbanística de los terrenos de CASA y solicitar de la empresa un informe sobre demanda de suelo a corto y medio plazo, así como instar a la Consejería de Ordenación del Territorio para que acepte esta propuesta.

Antonio Gutierrez el 1 de mayo en Getafe

“No hay mal que cien años dure, ni mal que dure una legislatura más”

El Cerro de Los Angeles se convirtió el pasado día 1 en lugar de reunión y plataforma reivindicativa sindical, con motivo de la “Fiesta de la zona sur” que organizó la Unión Comarcal de CC.OO. para celebrar el “día del trabajador” de una forma descentralizada y paralelamente a los actos sindicales que estaban teniendo lugar en Madrid. El Secretario General de Comisiones Obreras, Antonio Gutierrez, se dirigió a la concurrencia que el pasado lunes abarrotó el Cerro de Los Angeles. El sindicato asegura que con este acto pretende recuperar una tradición a la cual se la pretende dar continuidad.

Antonio Gutierrez aseguró que “no hay mal que 100 años dure, ni mal que dure otra legislatura más”, en clara alusión a la gestión del gobierno socialista. El líder sindical se dirigió a los cientos de personas que se agruparon en torno a la tarima de los oradores para seguir las intervenciones de los tres ponentes sindicalistas.

El Cerro de Los Angeles, lugar escogido para llevar a cabo los actos, estaba invadido por miles de personas que disfrutaron de un día veraniego.

Antonio Gutierrez comenzó haciendo alusión a la masiva manifestación que esa misma mañana había tenido lugar en la capital, cuyo índice de asistencia habían cifrado los organizadores en 500.000 personas y TVE en 30.000 o 35.000, el líder sindical agregó que “a televisión se le ha caído un cero”, para continuar diciendo que “otra vez mienten, no quieren reconocer la verdad”.

Los tres líderes sindicales arremetieron contra los distintos gobiernos socialistas (central, autonómico y local) y destacaron el espíritu reivindicativo del pasado 1 de mayo.

No obstante, el secretario general de CC.OO., centró sus críticas no solo en el gobierno central, y las extendió hacia los partidos y coaliciones de centro-derecha. De esta forma, instó al auditorio para que no se dejara llevar en épocas electorales por “bonitas imágenes y discursos que

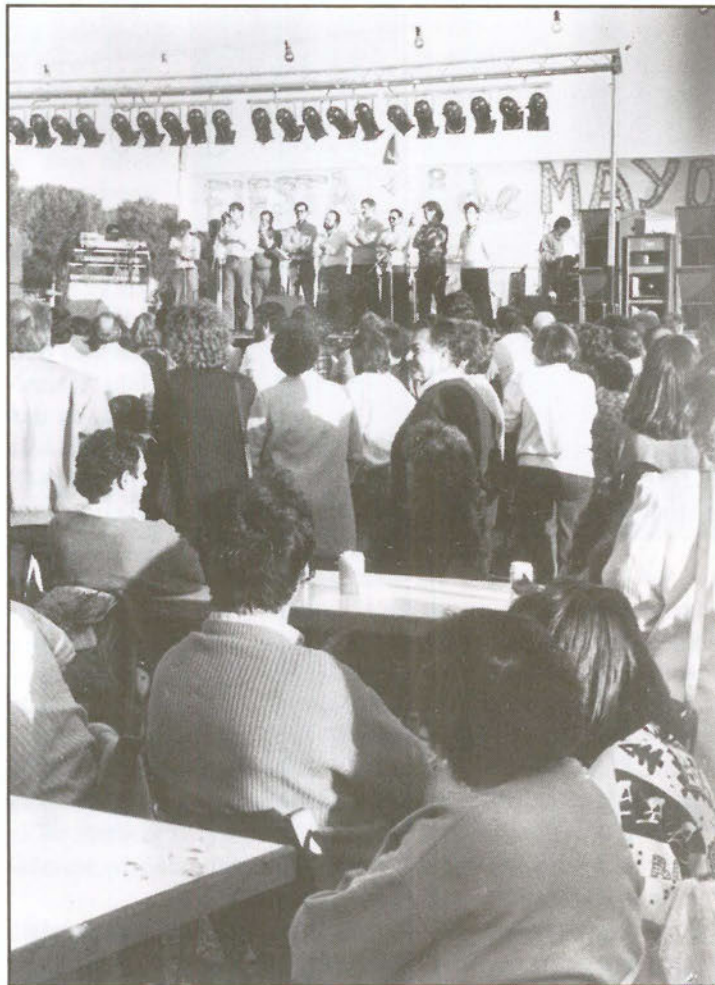

El Cerro acogió la primera fiesta comarcal

aparezcan en tv.”

El líder madrileño, Rodolfo Benito, hizo hincapie en el carácter prolongador del 1 de mayo con respecto a las reivindicaciones mantenidas el 14-D. Así destacó la

alineación que están manteniendo “Comisiones Obreras y los compañeros de UGT”.

El acto, que estaba previsto que comenzara a las siete de la tarde se retrasó casi una

hora y no dió comiezo hasta las 19:50 horas.

Máximo Barco, nuevo secretario de la Unión Comarcal de Getafe de CC.OO., se refirió también a la conexión entre el 1 de mayo y el 14-D y abogó porque el primero no se quedará en una mera celebración y festividad y se convirtiera en un trampolín reivindicativo.

El líder comarcal se refirió a aspectos concretos de la vida política y económica local. De esta forma hizo referencia al polémico Polígono Industrial San Marcos y a la, dijo, "mala gestión del gobierno socialista".

Esta primera fiesta de la zona sur ha sido organizada por la Unión Comarcal de CC.OO. de Getafe, Pinto, Parla, Torrejón de Velasco, Torrejón de la Calzada y Valdemoro, y en ella han colaborado los ayuntamientos de Getafe, Pinto, Parla y Valdemoro.

El sindicato asegura que se le propuso a la Unión General de Trabajadores (UGT) que interviniera en la realización de esta fiesta, sin embargo, según fuentes del sindicato CC.OO., los primeros denegaron tal invitación.

El presupuesto de esta "fiesta", que se prolongó durante los días 30 de abril y 1 y 2 de mayo, asciende a 2 millones de pts., y, según el propio sindicato, ha recibido una respuesta favorable por parte de los ayuntamientos de zona, que han ayudado con significativas aportaciones económicas. Concretamente el de Getafe ha realizado una aportación de 800.000 pts. en total, tanto en aportaciones económicas como en infraestructuras. Otros ayuntamientos, como el de Parla, han realizado aportaciones muy inferiores (150.000 pts.), pero aún así importantes. Ayuntamientos como los de Pinto y Valdemoro han realizado aportaciones de 200.000 pts. La carpa que se instaló en la explanada que queda al lado de la Carretera de Andalucía la aportó Mercasa.

El sindicato tiene la intención de darle continuidad a esta fiesta y con ello pretenden "recuperar una tradición que tiene sus orígenes en el régimen anterior" cuando, aseguran, el Cerro de Los Angeles se convertía en esta fecha en improvisado lugar de reunión y encuentro de sindicalistas.

Además existe también la pretensión de descentralizar los actos que se celebran en Madrid, de tal forma que los pueblos



En la foto superior plano general del recinto ferial levantado por CC.OO. en el Cerro de los Angeles. En la inferior aparece la manifestación multitudinaria celebrada en Madrid

límites adquieran protagonismo durante esta fecha.

En esta ocasión la fiesta se desarrolló bajo el eslogan "porque ... ¡ya está bien!". El día 2, fiesta de la Comunidad, se prolongó

con actividades de tipo deportivo y ociosas donde junto a organizaciones locales intervinieron Casa Regionales. ■

Gustavo Jerez



**EQUILIBRADO de ROTORES
EJES
TURBINAS
POLEAS, etc.**

**C/. G - Parcelas 23-24
Polígono San Marcos**

**Teléf. 682 16 22
GETAFE (Madrid)**

**Te vas a enterar.
Y no es
una amenaza.**





Ninguna representación municipal le recibió

El Rey habló con los cascos azules en Namibia desde Getafe

El rey Juan Carlos visitó la Base Aérea de Getafe la semana pasada, curiosamente las autoridades municipales, ajenas a la visita, no acudieron a la Base militar. D. Juan Carlos mantuvo desde la base contacto telefónico con los cascos azules españoles en Namibia y probó el nuevo avión de transportes CN-235.

El rey visitó la Base Aérea de Getafe la semana pasada con la intención de probar el nuevo avión de transportes CN-235 adquirido por el ejército del aire español y fabricado por Construcciones Aeronáuticas S.A. (CASA).

El monarca aterrizó en la base a las 11:30 horas del pasado día 25 ante la expectación de un importante número de personas, tanto civiles como militares, y sin la presencia de representación municipal alguna. Curiosamente en el ayuntamiento de la localidad se desconocía la visita del rey.

Antes de volar D. Juan Carlos contactó telefónicamente con los Cascos Azules españoles en Namibia y habló con el comandante Ferrus a quien le transmitió "un abrazo muy fuerte" para todos los españoles que están colaborando en la misión de la ONU para la

pacificación de Namibia, "estoy aquí, visitando la base y no quería dejar de hablar con todos los que estais por ahí fuera haciendo un gran servicio para España", dijo.

Tras la conversación, el monarca probó el nuevo avión (denominado en el ámbito militar T-19) que ha sido seleccionado por los ejércitos de Francia, Arabia Saudí, Indonesia, Ecuador, Chile, Panamá y Botsuana.

El aparato, estéticamente similar al Aviocar y al Hércules, presenta un tamaño intermedio entre estos dos.

Tras volar durante aproximadamente una hora con mal temporal, D. Juan Carlos se dispuso a regresar a la Zarzuela, no sin antes compartir una copa de vino español con los presentes. ■

Gustavo Jerez

La Comunidad guarda absoluto silencio al respecto durante los últimos 4 años

El ayuntamiento denuncia la situación de los Servicios de Salud

El ayuntamiento de Getafe ha denunciado ante la Comunidad de Madrid la situación en la que se encuentran los Servicios de Salud Municipales.

El ayuntamiento, por medio de una moción conjunta de todos los grupos políticos con representación plenaria (PSOE, IU, CDS y PP), pretende que, de acuerdo con la legislación vigente, se lleven a cabo las transferencias de los Servicios de Salud Municipales al Servicio de Salud de la Comunidad de Madrid.

A pesar de que la transferencia tenga que ser ya una realidad, la comunidad no ha dado respuesta alguna durante los últimos cuatro años.

En la actualidad el ayuntamiento de Getafe es quien, en un grado mayor, está sosteniendo los servicios, cuyo coste es cuantioso. En el Servicio de Salud Mental el ayuntamiento aporta 8 profesionales, la Comunidad 7 y el INSALUD 1 y el coste, solo en personal, asciende a 35 millones de pts.

Este servicio mantiene en la actualidad 300 personas en tratamiento simultáneo y ha abierto unos 1500 expedientes.

La corporación municipal ha solicitado que se subvencione en un 100% el coste del personal del ayuntamiento adscrito funcionalmente a los Servicios de Salud Mental de Getafe hasta que se produzca la transferencia. ■

Gustavo Jerez

IFER

**INDUSTRIAS
FERNANDEZ
ROJAS, S. A.**

**FABRICACION
DE PIEZAS Y
COMPONENTES
INDUSTRIALES**

C/ Felipe Asenjo, 39
Polígono Cobo Calleja
FUENLABRADA (Madrid)
Teléfonos: 690 82 12
690 82 94
Correspondencia:
Apto. de Correos 60
GETAFE (Madrid)

EUROCOR, S. A.

ALMACEN CORTE DE CHAPA A MEDIDA

Políg. San Marcos

C/. G - Parcela C - 22

Teléf. 682 81 82

Ap. Correos, 48 - Getafe

28900 Getafe (Madrid)

«Informativos». A todas las horas en punto. De Lunes a Domingo.
Director: José Antonio Ovies. Subdirector: Julián Cabrera.

Si quieres enterarte de todo lo que pasa en el mundo, tienes 24 ocasiones diarias para hacerlo.

A todas las horas en punto te



damos puntual información de lo que ha pasado, de lo que está pasando y de lo que va a pasar.

Como ves, si quieres, te vas a enterar.

60 Emisoras y tú, en Cadena.

C A D E N A R A T O G E T A F E 1 0 1 . 8 F . M .

INFORMACION REGIONAL, COMARCAL Y LOCAL:

08:15

HOY EN MADRID SUR

14:15

MEDIODIA SUR

En Cataluña



CC CADENA CATALANA

Flashes Informativos a las 09:30, 10:30, 11:30, 12:30 y 13:30.

Realizan: ESTHER GARCIA Y MIRIAM DE LAS HERAS.

En Alcorcón

Suspendido de militancia

El concejal de Izquierda Unida, Vicente Bautista, ha sido suspendido de su militancia. La suspensión, efectiva desde el pleno pasado, obedece según fuentes del partido a la unilateral toma de decisiones del concejal en temas municipales. La suspensión consiste en 6 meses de inhabilitación como representante de Izquierda Unida. De esta forma el ayuntamiento de Alcorcón queda con un sólo representante comunista, Basilia Vara, para el más de centenar de afiliados de la localidad.

Vicente Bautista presentó en el pleno, aún autodenominándose "portavoz de IU", propuestas de creación de nuevos reglamentos, para el pleno y para regir las relaciones laborales.

Durante el pleno se decidió además demandar una nueva subcomisaría para el

barrio San José de Valderas, de forma que se descentralice el servicio. ■



Basilia Vara

Visitas del Director Provincial del INSALUD

Francisco Ortega, director provincial del INSALUD, visitó **Fuenlabrada** para estudiar la planificación sanitaria de la localidad y sus carencias. Durante la visita se hizo un seguimiento de la actual construcción de 3 centros de salud y se acordó dotar a la localidad con 3 nuevos centros para el año que viene.

Además el director se comprometió a reforzar el servicio de urgencias El Arro-

yo, para evitar la saturación en el Hospital Severo Ochoa de Leganés.

Esta misma semana se presentó también ante la Dirección Provincial del INSALUD, el proyecto del hospital de **Alcorcón**. Un hospital con el que se cierra la política sanitaria de la zona sur madrileña y cuya construcción (de la que dimos cuenta en el número 24) comenzará en el 90. ■

III Encuentro Asociación de Universidades Populares

Fuenlabrada, Leganés y Alcorcón, estuvieron representadas entre otros pueblos de la zona sur en el III Encuentro de Universidades Populares celebrado en Valdemoro, el pasado fin de semana.

Bajo el lema "Una experiencia contrastada" se reunieron los representantes de las 11 universidades populares de la Comunidad madrileña.

El programa de trabajo giró en torno a la gestión, estructura, coordinación técnica, organización y estatutos de las universidades populares. Así mismo se preparó el IV Congreso de la federación nacional de estas universidades. ■

Curiel y Fernando Abad

Enrique Curiel, exvicesecretario general del PCE y el alcalde de **Leganés**, Fernando Abad, participaron en el club debate 2000 en una conferencia sobre seguridad ciudadana.

El alcalde de Leganés fue designado como ponente sobre seguridad ciudadana por ser miembro de la Federación Madrileña de Municipios y responsable de los asuntos de seguridad ciudadana en ella. ■

E.G.



- BILLETES FERROCARRIL
- BILLETES AVIÓN
- BILLETES AUTO-RES
- ALQUILER DE COCHES
- ESTANCIA EN HOTELES
- ESTANCIAS EN APARTAMENTOS
- BILLETES DE BARCO
- PRESUPUESTOS PARA GRUPOS
- VIAJES DE NOVIOS
- ESPECIAL «TERCERA EDAD»

NUESTRA DIRECCIÓN ES:

CALLE MADRID, 12 • TELÉFS.: 695 62 30 - 695 58 74
695 30 46 - 696 15 13 • GETAFE (Madrid)

La amistad por encima de todo

Existen múltiples y variadas formas de ganarse el pan de cada día. Así, los hay que optan por carreras universitarias, mientras que otros, antes que los libros, prefieren la vía del primer empleo, aunque en ocasiones signifique el desempleo. Sólo unos pocos arriesgan dinero y salud para llevar a cabo un proyecto, una iniciativa, motivados no sólo por el afán de lucro, también por el fomento y promoción de objetivos sociales. Les hablamos de las sociedades cooperativas.



Xiana nació allá por el año 85 de la mano de un grupo de amigos que ante la opción "libros o trabajo" se inclinaron por lo segundo. La disyuntiva estaba muy clara: bien llegar a convertirse en uno de tantos jóvenes en paro en busca desesperada de un primer empleo o jóvenes decididos que decidieron provocar su propio destino antes que éste les pillara por sorpresa. La carta ya estaba echada, pero una duda se discernía sobre su horizonte, ¿qué negocio montar?, ¿hacia dónde podrían orientar sus inquietudes?. Analizando los pros y los contra de todo el abanico de posibilidades, la respuesta pronto quedó saldada: una empresa de fotocopias sería la solución. Con una media de edad que no sobrepasaba los 22 años, sin experiencia pero con ganas de luchar surge esta sociedad cooperativa, compuesta en estos momentos por trece personas, número que, por ahora, no parece darles mala suerte. "Decidimos montar una cooperativa - apuntaba a nuestra revista Charo, una de las socias más antiguas - porque pensábamos que era una forma de organización del trabajo, una forma de gestión alternativa, donde todas las personas están en la labor productiva pero a la vez gestionan. Es una forma de trabajar participativa. Una cooperativa tiene una parte social que se combina con otra productiva y de empresa. Nosotros, cuando empezamos, no teníamos idea de cómo

No hay una separación entre la gestión de la empresa y la producción, todos participamos en ambos aspectos. Los objetivos sociales también son importantes

funcionaba una empresa, y para ello se necesita cierta fortaleza". Las sociedades cooperativas suponen una toma de decisiones conjunta, donde no sólo

bilidad, aunque imprescindible, suponga el único objetivo; la promoción de todos los que trabajan también es un punto importante. "Hay una parte dentro de estas

sociedades que es el Fondo de Promoción y Educación. En él destinamos dinero para estos fines, e incluso para otro tipo de tareas educativas. Se trata de fomentar lo que es la economía social, es decir, que hay un tipo de forma de trabajo diferente. Optamos por un estilo de trabajo en el que el control sea de la propia gente que está aquí con su iniciativa. No hay una separación entre la gestión de la empresa y la producción, todos participamos en ambos aspectos. Los objetivos sociales también son importantes. Nosotros estamos a favor de una promoción de empleo juvenil y, de hecho, todos los que componemos este equipo somos jóvenes."

La historia de Xiana comenzó con un capital social de 240.000 pesetas, distribuido por igual entre sus socios, cuyas aportaciones, tal y como marcan los estatutos de las sociedades cooperativas, no pueden exceder del



se brinda la posibilidad de desarrollar actividades empresariales, el servicio a la comunidad, el fin social también tiene un papel destacado. Promueve, en definitiva, una salida empresarial que conjunta el esfuerzo personal y la titularidad de la gestión, en la que los socios son trabajadores en posesión de las mismas obligaciones y derechos. La forma cooperativa supone que las decisiones se tomen asambleariamente sin que la renta-



"Todo lo aprendimos sobre la marcha. Nadie tenía mucha idea acerca de éste negocio. Empezamos con una máquina en unas condiciones un poco duras, pero conseguimos salir adelante."

25%. Pero este capital no responde a las inversiones que se necesitaban. El modo de financiar la empresa fue un obstáculo más que salvar. El dinero, evidentemente, no vino llovido del cielo, como si del maná se tratase. Las vías para conseguirlo fueron múltiples y variadas. Padres, amigos, subvenciones procedentes de la Comunidad Autónoma de Madrid, del Ministerio de Trabajo, Ayuntamiento (éste último con una aportación de 40.000 pesetas), préstamos concedidos por el Banco de Crédito Industrial y Cáritas, se convirtieron en fuentes solventes." Es bastante difícil encontrar financiación porque, por lo pronto, ya es complicado acceder a la información, saber qué ayudas existen, cómo se pueden conseguir. Para enterarte de todo ello tienes que ser muy constante y para conseguir las necesitas una larga trayectoria porque la burocracia es muy lenta, aunque, ya digo, con mucha paciencia y tenacidad puede lograrse. Pero no es tan fácil como se quiere dar a entender."

Xiana funciona como Fuenteovejuna, es decir, todos a una. Existe un equipo de producción, otro de gestión, y un tercero que se acomoda en ambos. Todos participan dentro de la gestión empresarial. No hay, pues, una división estricta y clara. Nadie conocía el mundo de la impresión, pero la imaginación y la necesidad hacen milagros." Todo lo aprendimos sobre la marcha. Nadie tenía mucha idea acerca de éste negocio. Empezamos con una máquina en unas condiciones un poco duras, pero conseguimos salir adelante. En este sentido, estamos bastante contentos. Vemos que la empresa se está consolidando, tenemos una cartera de clientes importante y se saca dinero. Los resultados son bastante aceptables."

Las conclusiones son, pues obvias. El trabajo en conjunto, la ambición no desmedida, sino entendida como un afán de superarse día a día, el deseo de fomentar iniciativas con un objetivo definido, marcan las directrices de Xiana. "Las conclusiones que pueda sacar un empresario a las que podamos sacar nosotros son muy diferentes porque el aspecto social está muy marcado. Creemos que la cooperativa es una forma de trabajo muy diferente que hay que apoyar. Valoramos mucho este trabajo, y es que de esta experiencia se pueden aprender cosas." ■

ANA SALAMANCA



HIPER GETAFE, S.A.

EN EL CORAZON DE GETAFE

Nuestra afición

LA VENTA

Su mejor inversión

COMPRAR EN HIPER GETAFE

COMPRUEBELO USTED MISMO

Aparcamiento gratuito 1.º sótano

Calle Madrid, 117
Teléfonos 695 68 64 - 695 68 95
28903 GETAFE (Madrid)

Denuncias a la OMIC

La Oficina Municipal de Información al Consumidor, OMIC, ha recibido un total de 19.000 consultas y demandas durante el primer trimestre del 89. Casi la mitad de demandas corresponden a temas de información o irregularidades cometidas en el sector servicios y en el de la vivienda. En

el primero de estos sectores destacan ante todo las denuncias efectuadas por la actuación de talleres de automóviles y recepción de electrodomésticos. Transportes y servicios sanitarios son también los que mayor número de quejas han acaparado. ■

Ana Salamanca



Los ciudadanos son cada día más críticos ante las irregularidades administrativas.

La economía sumergida da trabajo a un total de 103.000 personas

La economía sumergida da trabajo en la Comunidad Autónoma madrileña a un total de 103.000 personas según un informe de la Consejería de Economía. Esta cifra se incrementa hasta 226.000 personas si se contabilizan autónomos, empleados de hogar y empresarios en situación irregular. El informe resalta que dicha economía tiene un peso en la región relativa-

mente moderado en relación al conjunto nacional. Así, la tasa de irregularidades se eleva al 28% en los sectores de hostelería, comercio y reparaciones y al 23% en el resto de los servicios. De los 226.000 ocupados 2468 son perceptores del seguro de desempleo. La situaciones varían notablemente en función del sexo, edad y situación familiar. ■

Problemas en la 3ª fase de San Marcos

La legislación para el desarrollo de la 3ª fase del Polígono de San Marcos de Getafe pretende ser modificada por el gobierno municipal. Como ya les adelantaba este semanario -léase nº 26- los propietarios tendrán un plazo determinado (seguramente fijado en 2 años) para edificar.

Con esta nueva normativa se pretende evitar los presuntos movimientos especulativos que según el actual gobierno municipal se han llevado a cabo en las anteriores fases de este polígono. Por otra parte, el Grupo Popular se quejó en el pleno de la poca claridad con que supuestamente está maniobrando el SEPES (Sociedad Estatal para la Promoción y el Equipamiento del Suelo). El portavoz de dicho partido hizo hincapie en que el precio de venta de suelo fuera asequible y se quejó de la posibilidad de que el metro cuadrado fuera vendido "a 6000 u 8000 pts". ■

Materiales de Construcción CORTES

AZULEJOS - PAVIMENTOS

EL GRES más BARATO

EXPOSICION Y VENTA:

Reina Victoria, 18

Teléf. 698 23 80

- P A R L A (Madrid) -

Macarena, 21

Teléf. 699 50 50



RECTIFICADOS

PARA AUTOMOCION E INDUSTRIA

Pequeñas y grandes series

- **RECTIFICACION DE MOTORES** en general:
Diesel, gasolina, compresores, navales, obras públicas, etc.
- **RECTIFICADO DE EXTERIORES**
Hasta \varnothing 1000 x 4000 de longitud, entre puntos y cigüeñales.
- **INTERIORES**
De ciclos automáticos y universal; SIN CENTROS, amplia capacidad
- **RECTIFICADO PLANO**
Tangencial y segmentos hasta 3000 x 800 x 800
- **LAPEADO**
Amplia capacidad, interiores y exteriores.
- **MECANIZADO**
Mandrinado, fresado, torneado, etc...., amplia capacidad.
- **CROMADO DURO**
Hasta \varnothing 800 x 5000 de longitud
- **EQUILIBRADO**
Estático, dinámico y portátil
- **RECAMBIOS** en general.
Pistones, camisas, cojinetes, válvulas, juntas, retenes, etc...
(PRIMERAS MARCAS)

CTRA. MADRID-TOLEDO, KM. 11, GETAFE (MADRID). TEL. (91) 695 40 12



Club de Montaña de Getafe

En favor del montañismo

II campeonato de precisión



Vuelo libre Getafe



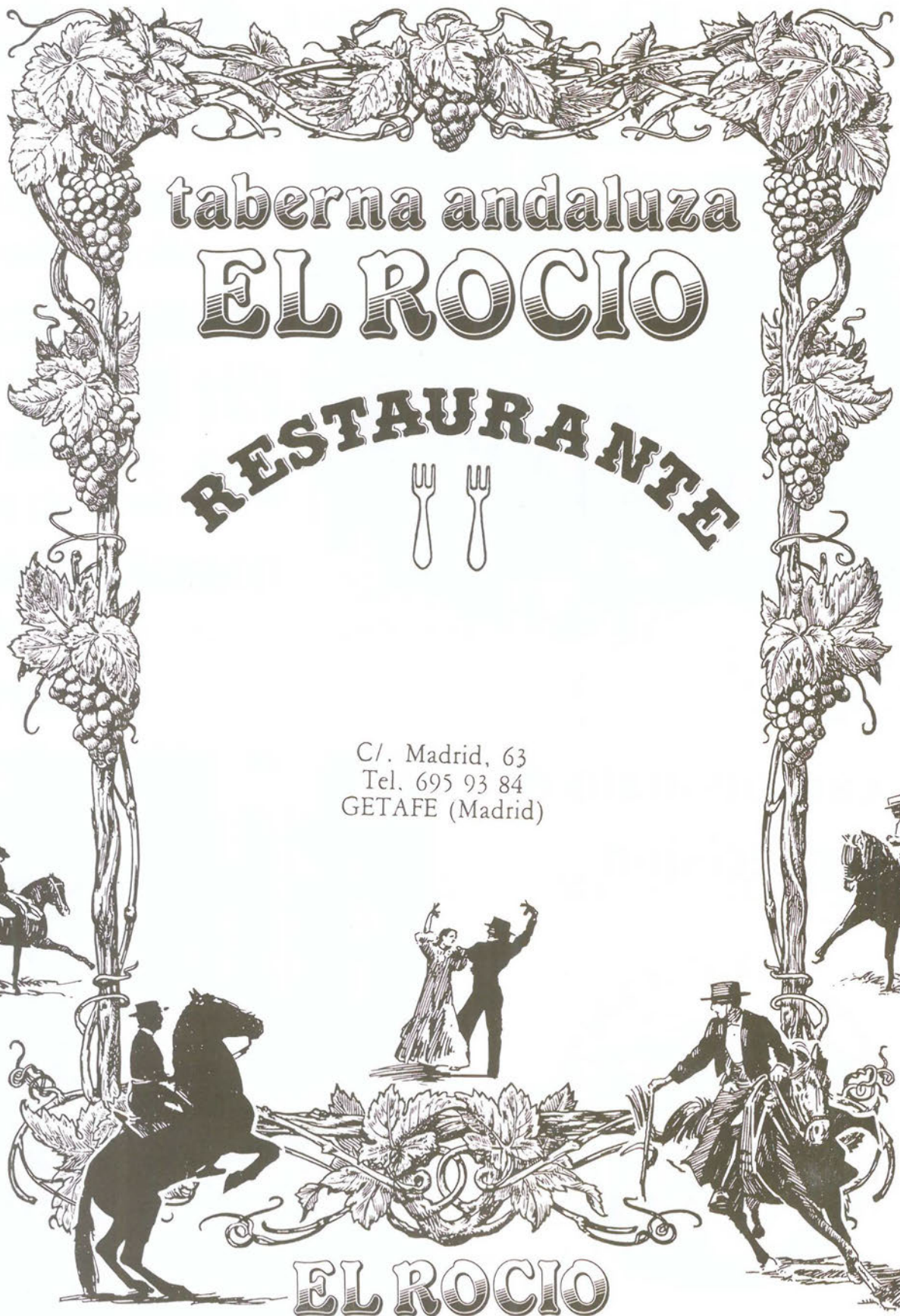

taberna andaluza
EL ROCIO

RESTAURANTE



C/. Madrid, 63
Tel. 695 93 84
GETAFE (Madrid)

EL ROCIO

Punto de mira

I.N.E.F. o INEFicacia

El instituto de educación física de Madrid ha sido tradicionalmente la cantera de donde salían los profesores de educación física en institutos, colegios, gimnasios, etc. El número de licenciados en el I.N.E.F. siempre ha sido insuficiente para cubrir las plazas demandadas y las vacantes se han cubierto con personal mas o menos cualificado.

Si la situación era deficiente, los cambios del C.S.D. (Consejo Superior de Deportes) que pretende trasladar los alumnos y profesores del I.N.E.F. al colegio de la Almudena y las actuales instalaciones del instituto transformarlas en un centro de alto rendimiento para deportistas de élite, deja a los futuros entrenadores y educadores físicos peor de lo que estaban hasta ahora.

Los alumnos, profesores, y personal del I.N.E.F. ya han mostrado sus quejas a D. Javier Gómez Navarro, secretario de estado para el deporte, invadiendo antes el C.S.D. como medida de fuerza. Sus quejas están justificadas ante la política de algodones para Barcelona 92 que siguen las altas jerarquías deportivas. Intentan potenciar a los deportistas de élite que puedan llegar al 92 en buenas condiciones. Eso está bien, pero no a costa de cargarse el deporte de base, a costa de no fomentar la cantera y a los deportistas más jóvenes. De seguir así, en vez de ampliar el campo deportivo y tener más deportistas y más posibilidades a partir del 92, en Barcelona se lograrán un par de medallas y cargarse el deporte base. Estaremos después del 92 peor que antes. ■



CARTAS DEL LECTOR

Los textos destinados a esta sección no deben exceder a 30 líneas mecanografiadas.

Es imprescindible que estén firmados, y que se refleje en ellos el domicilio y número de D.N.I. de sus autores. Estadio Expres se reserva el derecho de publicar tales colaboraciones, así como de resumirlas cuando lo considere oportuno. No se devolverán los originales no solicitados, ni se facilitará ningún tipo de información sobre ellos.



Restaurante EL NORTE

Cervecería-Marisquería

C/. Madrid, 20
Teléf.: 695 70 23

GETAFE
(Madrid)



Club de montaña Getafe

En favor del montañismo

El club de montaña Getafe es, seguramente, una de las agrupaciones socio-deportivas más antiguas de Getafe. Sus miembros recuerdan con orgullo que se constituyó el 28 de septiembre de 1.973. Entonces eran 13 personas de las que aún quedan muchas en el club. Hoy son unos 60 socios y es normal que en sus actividades lleven a más de 100 getafenses aficionados a la montaña.

¿Qué es el club de montaña Getafe?.

Se trata de agrupar a la gente que le gusta salir a la montaña y marchar o escalar. Los socios del club se apuntan a la federación española de montaña y por 800 pts. al año tienen derecho a usar todo el material de montañismo del que disponemos: cuerdas, clavos, fisureros...

Lo que queremos es divulgar el contacto con la montaña y facilitarlo a todo aquel que le interese. Intentamos tocar todos los aspectos del deporte de montaña, la escalada ya sea en roca o hielo, deportes de hielo, esquí, hacemos cursos de orientación de montaña, enseñamos a utilizar mapas y brújulas, para los niños hacemos excursiones de iniciación a la montaña, marchas, además organizamos todos los años un ciclo de divulgación de la montaña que tiene mucha aceptación no solo en Getafe también viene gente de toda la zona sur a debatir los temas que proponemos.

Según el club de montaña, ¿este deporte es competitivo o las actividades que organizais son para todo tipo de público sin competencias ni controles?

Nada de competir, cada uno hace sus actividades particulares como quiere y luego las actividades del club son para que todo el mundo las pueda realizar. Si a causa del hielo o la nieve no podemos todos realizar la actividad prevista pues se cambia por otra. Queremos enseñar y acompañar a la gente que venga con nosotros.

¿Qué es un 8.000?

Es una cosa muy bonita. Es el sueño de todo alpinista. Se

trata de subir a una cima que tiene 8.000 metros de altura, algo que no es fácil y que hay que estar muy preparado para intentarlo. Teniendo una buena organización etc, vamos que no es para gente que esté empezando. Existen picos de menos metros pero que también tienen dificultad y que suponen un buen reto para muchos montañeros.

¿El montañismo es peligroso?

Si sabes cuales son tus propias limitaciones y conoces los materiales que usas, el terreno que pisas y hasta donde llega tu



pericia, el montañismo no es peligroso, pues sabes hasta donde llegar. Ahora, si no sabes cual es tu límite, entonces empiezas a jugártela. Por otro lado, los accidentes de montañismo se engordan con personas que salen un fin de semana sin conocimientos, sin equipos y se lanzan a la aventura teniendo muchas veces problemas y accidentes que no consideraríamos propiamente de montañismo, porque es gente que no son montañeros pero que las estadísticas meten como accidentes de montaña.

¿El montañismo es ecología, contacto con la naturaleza, o

no es imprescindible?

Si realmente te gusta la montaña va unido el interés por la naturaleza y la conservación del ambiente. El problema está en diferenciar a los montañeros, de los domingueros y los que van a la montaña porque está de moda. Este segundo tipo de gente no cuida la montaña, no se preocupa de recoger la basura que pueda haber tirado durante su estancia en el campo. Y el problema de fondo es la falta de educación ecológica que hay en toda España. Ese es un problema que observamos nosotros desde el club, que hay más gente que sale a la montaña, pero hay menos ambiente de montañismo que antes. Ahora un pequeño grupo se coge el coche y se planta en la montaña vuelve a casa y se nota su paso por el campo. Antes era más difícil salir y por ello se hacía en grandes grupos con autocares, pero había por ello un ambiente de mayor preocupación por cuidar del entorno natural.

Volviendo al club de montaña, ¿qué proyectos tenéis de aquí al verano?

Como salidas organizadas entre mayo y junio están: una marcha de orientación por la sierra del Guadarrama, la XII marcha de primavera por montaña, a desarrollar en dos días uno para niños y otro para mayores, una salida a Pirineos al valle de Pineta y también organizamos un curso de iniciación a la escalada aún sin confirmar la fecha.

A más largo plazo, quisiéramos organizar secciones de esquí travesía (que es una modalidad diferente al esquí típico o alpino), secciones de espeleología, etc.

Se nota que tenéis bien preparada la temporada pero,

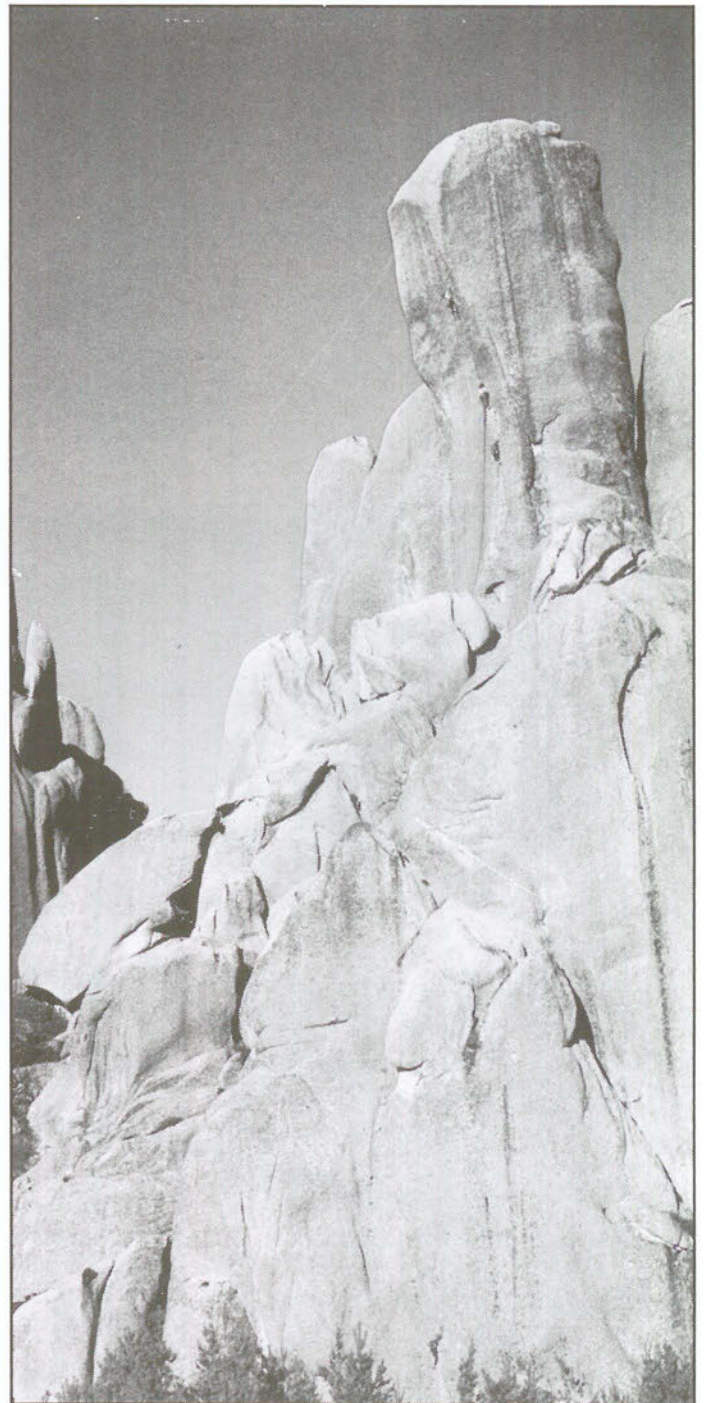

¿cómo conseguís sacar excursiones a un precio tan reducido?

Con mucho esfuerzo. Por un lado negociando con empresas baratas, de transporte, de mantenimiento, etc, y por otro lado porque contamos con el apoyo del Ayuntamiento que subvenciona en parte las salidas.

Una última pregunta, ¿Cuál

es el nivel del montañismo español?

Muy bueno, está entre los mejores del mundo. Date cuenta que España es el 2º país más montañoso de Europa y eso se nota. Hay gente que hace montaña en todos los rincones del país. ■

Miguel Martín

En la zona Sur

SU HIPER

Muy cerca de Vd.

Abierto
de Lunes a Sábado,
de 10 a 22 horas.
Parking.

HIPERMERCADO
ALCAMPO
Fulminamos los precios.

GETAFE 3
Centro Comercial
Sector III

¡ PIM... PAM... PUM... !

II Campeonato de Precisión del club Vuelo Libre de Getafe

Se celebrará en La Muela- Monte Alarilla (Guadalajara) el II campeonato de precisión en vuelo libre. Las fechas de las 2 mangas serán: sábado 13 de mayo, 16 h. hasta las 20 h. los aterrizajes. Domingo 14 de mayo, 10 h. aterrizajes hasta las 13 h.

Inscripciones: En el lugar de despegue hasta media hora antes del inicio de la 1ª manga. En la inscripción será imprescindible presentar la licencia federativa .



10ª Campaña Natación 89

La campaña de natación como todos los años en la temporada de verano continúa con su intención de conseguir que ningún niño ni ningún adulto de Getafe se queden sin saber nadar.

Las inscripciones tendrán lugar en la Fundación Pública de Deportes (Plaza de la pasión, s/n telef. 68 12947) a partir del 8 de mayo de 19 a 19,45 h. (debido a la gran cantidad de inscripciones y para evitar aglomeraciones se repartirán números a partir de las 9,30 del mismo 8 de mayo).

El total de plazas asciende a 2.345.

Campeonato de tiro al plato

La sociedad de cazadores "La Getafeña" organiza el sábado 20 de mayo de 10h. a 15h. en el camino a Perales el II Campeonato de tiro al plato. Actividad englobada dentro de las Fiestas de Getafe 1.989. Con tal motivo se está acondicionando el campo-foso de tiro al plato.

Angelín voló al Salamanca

Eduardo Caturla ya fue criticado en su momento por llevar tras de sí una lista, en exceso larga, de jugadores "favoritos" a los que, estando él en el Getafe también trajo a nuestra ciudad.

Al pasar ahora a entrenar en Salamanca parece fiel a su tradición y ya ha conseguido llevarse allí a Angelín. El jugador recibirá 3.750.000 pts la primera temporada y 4.750.000 por la segunda, mientras que el Getafe C.F. percibió por el traspaso del jugador una letra de 1.100.000 y el cuadro salmantino se ha comprometido a jugar un encuentro en las Margaritas entre el 15 y el 30 de agosto.

El final de temporada está siendo muy pero que muy movido en el Getafe, las salidas de jugadores, entrenador, técnicos no cesan, habrá que esperar hasta que la directiva pase a la contra y en vez de vender se dedique a reforzar el equipo. Mientras, tendremos que estar al tanto por si Caturla decide que le acompañe en su nuevo equipo algún jugador más.

El Getafe Sport consiguió el ascenso

El Getafe Sport tras ganar al Arganzuela por 64 a 63 ha conseguido culminar la temporada en segunda y pasar a primera autonómica (antigua 3ª división) de baloncesto.

Así pues, el Getafe Sport se une al Mudespa y ya son 2 los equipos de nuestra localidad en esta categoría. Enhorabuena al Getafe Sport y que siga la racha.

AIRE LIBRE

XII marcha de primavera por montaña

Día 13. Marcha infantil
Día 14: Marcha mayores.
50 plazas.

Recorrido insólito por la Sierra de Guadarrama.

Organiza : Club de Montaña Getafe
Inscripciones: Casa de la juventud.

Fin de semana en Nuevo Baztán

Días 3 y 4 de junio
50 plazas (17 a 30 años)
Incluye bicis, vehículos de apoyo, monitores y seguro.

Inscripciones : Escuela de Animación.

Senda ecológica del hayedo de Montejo

Día 17 de junio
50 plazas (14 a 16 años).
Inscripciones: Escuela de Animación.

Curso de iniciación a la escalada

Fecha sin confirmar.
Organiza : Club de montaña
Inscripciones: Casa de la juventud

Marcha de Orientación

Fecha sin confirmar
50 plazas.
Interpretación de planos y brújulas. Recorrido por la Sierra del Guadarrama.
Organiza: Club de montaña
Inscripciones: Casa de la juventud.

CURSOS DE INFORMATICA

OPEN ACCESS II OFIMATICA BASIC

SOMOS ESPECIALISTAS EN RESOLVER SUS PROBLEMAS DE GESTION
ADAPTANDOLOS A LA SOLUCION INFORMATICA QUE PRECISE.

¡CONOZCANOS!

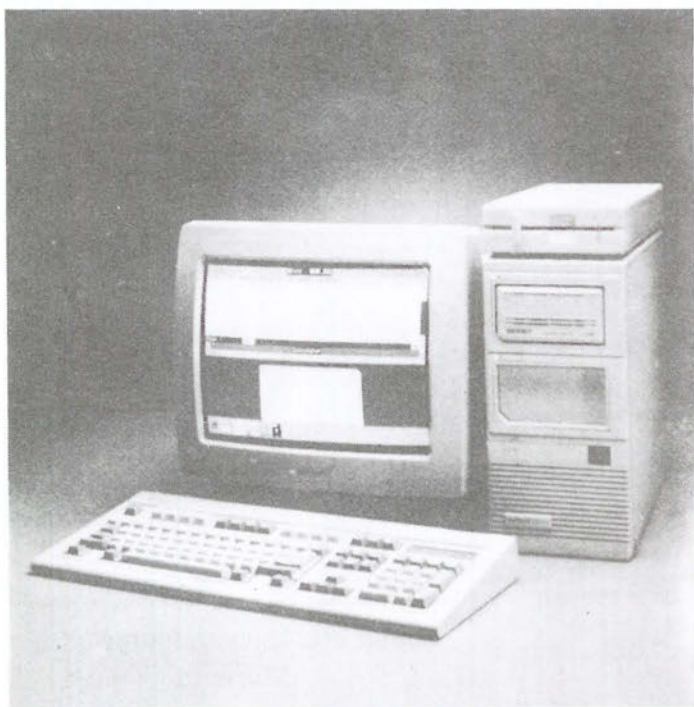

Somos concesionarios oficiales de las más prestigiosas marcas de ordenadores profesionales. Le asesoramos en la elección del equipo informático que mejor se adapte a las necesidades de su empresa.

Tenemos una amplia selección de los mejores modelos disponibles en el mercado. Le instalamos, formamos y mantenemos la solución informática que a usted le hace falta.

SELECCIONE ENTRE:

Tandon

Bondwell

AMSTRAD

IBM

¡CONOZCANOS ESTAMOS MUY CERCA DE USTED!

SERINMO
S.A.
CENTRO DE ESTUDIOS INFORMATICOS

Av. Portugal, 10
614 07 65
MOSTOLES

SERIN TO
S.L. 
CENTRO DE INFORMATICA

Terreros, 2
691 36 16
PINTO

SERINGE, S.A.

SERVICIOS INFORMATICOS

Magdalena, 8
682 71 28 696 91 85
GETAFE

PROGRAMA FIESTAS 89

Sábado 13

18,00 horas Novillada con picadores
Lugar Plaza de toros (solar Juan de la Cierva)

18,30 horas IV Encuentro de teatro en la calle

20,45 horas PREGON de las fiestas a cargo de D. Rafael Portaencasa (Rector de la Universidad Politécnica de Madrid)

22,00 horas Verbenas populares en pza. General Palacios y Solar Juan de la Cierva

23,30 horas Orquesta Mondragón
Lugar Caseta Municipal

Domingo 14

09,00 horas Encierro

11,30 horas Exhibición gimnasia rítmica
Lugar Pabellón Juan de la Cierva

18,00 horas Corrida de toros

20,30 horas Verbena popular

21,30 horas Actuaciones de Florencio Uribe y Paco Ortega e Isabel Montero
Lugar Caseta Municipal

23,00 horas Verbenas populares en pza. General Palacios y Solar Juan de la Cierva

23,00 horas Gran quema de fuegos artificiales
Lugar Colegio público "Ortiz Echague"

Lunes 15

09,00 horas Encierro

14,00 horas Comida de las vaquillas
Lugar Cerro de Los Angeles

18,00 horas Corrida de toros

21,00 horas Festival heavy metal con la actuación de MURO

23,30 horas Verbena popular
Lugar Solar Juan de la Cierva

Martes 16

18,00 horas Novillada de promoción

20,30 horas Encuentros con la música local (rock duro). Actúan MELISSA, MEÑOS Y GIZENTH

Miércoles 17

18,30 horas Gran selección de ZARZUELAS para la tercera edad y la actuación del Grupo de Música folklórico soviético RUSSKIE ZVIOZDI

20,30 horas Encuentros con la música local (pop rock). Actúan TITANIC, RASTA Y MACANAS

23,00 horas Verbena popular

Jueves 18

18,00 horas Gran Becerrada

19,30 horas Partido de baloncesto entre la UNIVERSIDAD DE YALE (U.S.A.) Y B.B.V.
Lugar Pabellón Juan de la Cierva

20,00 horas Encuentros con la música local. Actúan las Casas Regionales de Andalucía, Castilla-La Mancha y Extremadura, Juana Osuna, El Grego, Angelillo de Madrid, Los Pibes, Los Payitos, Migue-lito, Sonia Camargo y Monserrat González.

23,00 horas Verbena popular



Viernes 19

20,30 horas Verbena popular

22,00 horas Quema de la Gran Chama Getafense

22,30 horas Actuación de EL COMBO BELGA y DELGUETTO

24,00 horas Verbenas populares en Gra. Palacios y Juan de la Cierva

Sábado 20

18,00 horas Corrida de toros

22,00 horas Desfile de carrozas (salida del polideportivo S. Isidro por C/ Toledo, C/ Madrid, C/ Gibraltar, Av. Juan de la Cierva, Av. de España y Av. de las Ciudades)

23,30 horas Actuaciones de Mari Luz Romero (canción española) y Sonia Soto (cante flamenco)

24,00 horas Verbenas populares en Gra. Palacios y Pza. Santa Margarita

00,30 horas Actuación de M^a DEL MONTE
Lugar Caseta Municipal

Domingo 21

18,00 horas Gran novillada picada
Lugar Pza. de toros

20,30 Verbena popular
Lugar Solar Juan de la Cierva

21,30 horas Actuación de DERRAME CEREBRAL Y UN PINGUINO EN MI ASCENSOR
Lugar Caseta municipal

La Caseta Municipal se instalará en el Solar de Juan de la Cierva



“Marcha” en Getafe

Vuelve el Acido



Nuevos sonidos han invadido las discotecas de nuestro país, excediendo las cotas del simple fenómeno musical, para transformarse en un fenómeno sociológico, que como forma de comportamiento y de vestimenta, se ha asentado en la capa más joven de la población, siempre receptiva ante las nuevas modas, tanto nacionales como extranjeras.

Y Getafe, quizás por su cercanía a la metrópoli madrileña, es uno de los pueblos en los que el fenómeno acid se está viviendo con mayor fuerza, aunque aún no alcanza la fuerza que éste ha conseguido en la capital. Pero habrá que esperar al verano, cuando se espera que el estallido acid-house sea más fuerte.

Dos años de historia

Todo empezó en 1986, en una ciudad de Chicago, Wind City, y en un almacén, donde los mejores bailarines de la zona y los discjockeys empezaron a gestar una forma de ver la vida no excesivamente innovadora, ya que en cierto modo recuerda a los optimistas sesenta. El acid comienza por tener un lenguaje propio, que pronto se hará común, con vocablos como *samplear*, *Acid burning*... Todas ellas referidas a las innovaciones en la tecnología de reproducción musical, que comenzaron a ser desveladas al gran público.

Y las pistas de baile comenzaron a llenarse, no sólo en EEUU, sino en Londres y París, por y para disfrute de los discjockeys, que no

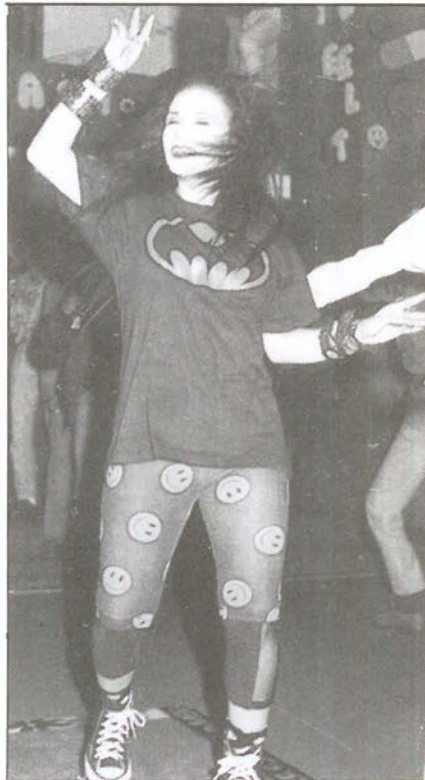

se limitaban ya a poner las creaciones de otros, sino que iniciaron su propia participación musical rehaciendo melodías, mezclando efectos especiales y fomentando la versatilidad musical de nuestra época.

Y si los sumos sacerdotes del ritmo son los discjockeys, el símbolo de la nueva “creencia” es una carita fluorescente que, adobada con pañuelos y parches de pirata, muestra una sonrisa perenne. Esto es, *Mister Smile*, aunque el House neoyorquino ha elegido como supremo símbolo y personaje, a *Batman*.

Y cuál es la finalidad de todo este movimiento. Simplemente la diversión, la sonrisa y el baile.

Todo empezó en 1986, en una ciudad de Chicago, Wind City, y en un almacén, donde los mejores bailarines de la zona y los discjockeys empezaron a gestar una forma de ver la vida no excesivamente innovadora, ya que en cierto modo recuerda a los optimistas sesenta.

CLINICA DENTAL EUROCLINIC

- ORTODONCIA
- ENDODONCIA
- CIRUGIA ORAL
- ODONTOPEDIATRIA
- ODONTOLOGIA GENERAL
- LIMPIEZA POR ULTRASONIDO
- OBTURACIONES (EMPASTES)
- TRATAMIENTOS DE PREVENCIÓN
- PROTESIS FIJAS Y REMOVIBLES

Consulta diaria mañana y tarde previa petición de hora

PRESUPUESTOS GRATUITOS

Perales, 2 Local

Tel. 696 75 32

GETAFE



CLINICA VETERINARIA

«ACUARIO»

Capellanes, 7 - GETAFE
Teléfono 682 33 31
Tel. Part. y Urgencias 217 63 83

**Análisis, Rayos X, Cirugía,
Vacunaciones, Peluquería**

Horario:
Laborables: 10-13.30 y 17-20.30 horas
Sábados: 10-13.30 horas

Divertirse en España

El Acid-House llegó a España directamente a la cuna del desenfadado, la "marcha" y la diversión, Ibiza. Los pinchadiscos ingleses y españoles se apuntan a la nueva moda, Acid Music. Los bailones se meanean al ritmo que ellos marcan bajo los efectos de la droga de moda, el éxtasis, que te hace sentir feliz. Y cuando acaba el verano, la marcha se desplaza de Ibiza a Madrid y Barcelona, aunque el resto de la nación no parece resistirse tampoco a esta música acelerada (140 beats por minuto) y al baile sincopado que la acompaña. Y aparecen los nuevos templos de la nueva música, que en Madrid son Voltereta, Ké tal, Público, Aire y la prestigiosa Archy.

Y llegamos a Getafe. Antonio, uno de los socios y pinchas de un nuevo local, Spandau, en el que la principal banda sonora es el acid, reconoce que éste "no ha llegado todavía a Getafe". Él es uno de los desengañados con la evolución musical de este nuevo ritmo, "gente como Alaska, a la que considera "horrible" como reina ácida,

"han matado el ácido". Para Antonio, el templo de la "movida" Acid en Madrid, era Público, cerrado por asunto de drogas, y es que, para él, esta música y los estimulantes, van inevitablemente unidos.

Y es que el movimiento acid está siendo promovido por emisoras de radio. "No creo que exista una selección de grupos y temas. Se trata de tragarse todo, porque lo ponen en



Y si los sumos sacerdotes del ritmo son los discjockeys, el símbolo de la nueva "creencia", es una carita fluorescente que adobada con pañuelos y parches de pirata, muestra una sonrisa perenne.

Las camisetas y chapas con profusión de la cara sonriente son un negocio que ha tendido sus redes sobre los puestos callejeros y las tiendas especializadas en atuendos "modernos". El Acid-House nos devora, pero para todos el futuro de esta música tiene su fin en el otoño, cuando el cuerpo pida otro tipo de ritmos. ■

los 40 principales". Le interesan más otros ritmos, como el new beat. No le gusta nada Mr Smile, y el baile lo considera interesante cuando va acompañado de abanicos y linternas.

"El Acid-House es una forma de música que aparece de repente y se irá del mismo modo", afirma Vicente, de Discos Lennon. Para él, la nueva música no es sino "una operación de marketing de las compañías discográficas". Y se vende bastante bien por supuesto. Los discos más vendidos en Getafe dentro de este singular tipo de música son los de Confetti, RCC y Royal House.

La opinión de aquellos que viven el estallido del House en Getafe es clara. "Es una tendencia musical con poco futuro dentro de las corrientes actuales. Es una música bailable y vacilona. Yo la bailo, pero eso no significa que me guste". Para otros, este ritmo se ha asentado en un sector juvenil bastante definido, "es una música típica de "pijitos". Me parece la tontería en masa y una forma de vender discos"

Soledad Galiana

ALTA PRECISION INDUSTRIA MECANICA

aprim, s.l.

FABRICACION DE PIEZAS PARA AUTOMOVILES

Carretera de Toledo, km. 11,800 • Getafe (Madrid) • Teléfono 695 38 58

**re
c
u
s
er**

S.L.

Sistemas de marcaje
Serigrafía textil
Autoadhesivos

c/. Churruca, 10
Getafe



682 53 24 - 682 53 94

Maiz
y
Palomitas



Sin duda conquistar el éxito cinematográfico no ha sido difícil para Bille August, el director de "PELLE EL CONQUISTADOR". La película ganadora del oscar 88 tiene a sus espaldas un merecido curriculum, Palma de Oro en el Festival de Cannes y Globo de Oro a la mejor película extranjera.

El film cuenta con atributos siempre atractivos a los jurados como el de una historia sentimental, de aventuras...No obstante hay que reconocer el excelente trabajo de descripción humana logrado a través de una peculiar estructura narrativa.

El paso de las estaciones del año deja ver el crecimiento físico y psicológico de Pelle, el niño sueco que un día emigró con su padre a tierras danesas. El argumento se desenvuelve en el duro entorno danés, en la granja Stone, donde los emigrantes suecos trabajan en condiciones de esclavitud y sueñan con emigrar a la naciente América. Será a través de los ojos de un niño como descubre el espectador las múltiples historias humanas que forman parte de la trama.

Destaca especialmente la relación padre-hijo que se analiza durante toda la película, donde Max Von Sydow realiza magníficamente su personaje de padre. Este actor, asiduo colaborador de Bergman, interpreta a Lasse, el viejo padre de Pelle, cuya vida se apaga mientras que crece la de su hijo.

Tal vez excesiva resulta la duración de esta película, si bien hay que contar que como resumen de la obra original es breve. Se trata de una adaptación del primer tomo de los 4 que forman la novela de Martín Andersen Nexø.

Hay que reconocer la meritoria labor de Bille August en esta película de pura descripción humana.

Esther García

"Literatura y Mujer"

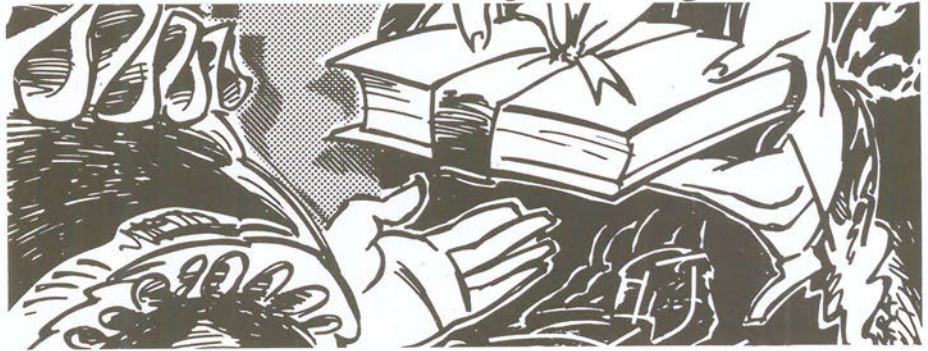

El fatídico destino del escritor Rushdie, condenado a muerte por supuestas blasfemias al Islam, es lamentablemente la noticia que ha vuelto los ojos de la civilización hacia los libros. Precisamente aquellos un día sagrados, hoy meros objetos de consumo y siempre portadores de la cultura, invadirán las calles getafenses durante la FERIA del Libro.

Durante una semana, del 5 al 12, se celebrará esta feria que ubicará sus 12 casetas en la plaza General Palacios y nos amenizará con actuaciones teatrales, debates, lecturas de poesía y la presencia de destacadas firmas como Soledad Puertolas, Rosa Montero, Cristina Almeida y otros. La FERIA 1989 trae un tema controvertido "Literatura y Mujer". La polémica no es sólo la de la problemática de la mujer en la sociedad actual, sino la que ya se ha desatado en las propias estructuras organizativas de la feria por la presencia de los colectivos femeninos.

La FERIA del Libro ha sido organizada por la Asociación de Libreros de Getafe y colaboran en ella la Delegación de Cultura, la Comunidad de Madrid, el centro cívico Juan de la Cierva, el Instituto Alonso de Covarrubias, la Asociación de Mujeres "Manuela Galeote" y el Grupo de Mujeres de Getafe. Precisamente ha sido la presencia de estos 2 últimos colectivos y la denominación de la feria el motivo de la controversia. Manuel Solana, presidente de la Asociación de Libreros, no ha dudado en señalar que "la asociación no tiene la simpatía de esos grupos de mujeres. Además no entendemos por qué debe ser ese el slogan el de la feria del Libro este año". Mientras el Grupo de Mujeres señala que realmente a ellas las han invitado a la feria por el tema

que se desarrolla en esta edición. Y Javier Ollero de la Delegación de cultura se ha apresurado a restar importancia a la polémica "el contenido de la feria no es feminista o no feminista. No caemos en mediatizaciones. Y los personajes invitados a la feria este año son elementos de referencia".

Polémica es lo único que no hace falta en este recuerdo anual a los libros. Tampoco hay que tapar la controversia con medidas extremas como aquella de Ts'in Shihuangti, emperador chino del año 213 a.C. que quemó todos los libros de su reino porque le criticaban. Difícil es de todos modos despertar ese letargo nacional hacia la lectura.

Este año la FERIA del Libro contará con un presupuesto de 1 millón de pts., empleados en publicidad, obsequios y algún gasto de esos personajes destacados que vendrán a visitarnos desde lejos. Las ilusiones no faltan, Javier Ollero señalaba "espero que la feria se pose cada vez más en la ciudad. Cada vez tenemos diseños más ricos, más colectivos y más calidad". Los libreros siguen celebrando anualmente esta feria por tradición, aunque el esfuerzo no compensa económicamente, como nos señala Manuel Solana "los resultados son ruinosos. El librero cierra su tienda durante una semana y apenas hay ventas. No se sacan ni 100.000 pts. de media, de lo que sólo un 15% es para el librero". No obstante siempre queda la ilusión de organizar esta tradicional feria cultural.

Salvando polémicas y sin la ilusión de que el libro vuelva a ser sagrado, esperemos que la FERIA del libro vaya encontrando en Getafe sus propias señas de identidad. ■ E.G.

Actos de la FERIA del Libro

- Día 5. 18,00 h: Soledad Puertolas inaugura la FERIA en el acto presentado por Paloma Corella.
- Día 6. 19,00h: Encuentros con Rosa Montero.
- Día 7. 19,00 h: Intervención de Cristina Arizabal.
19,30 h: Encuentro con Clara Janes.
- Día 8. 19,00 h: Presentación del nº 2 de la revista "Solano".
- Día 9. 19,00 h: Encuentro con Cristina Almeida.
- Día 10. 18,30 h: Encuentro de poesía "Homenaje a Antonio Machado".
- Día 11. 19,00 h: Encuentro con Cristina Alberdi. Presentación del I Premio de Poesía del CM.deCultura.

Andrés Aberasturi, un periodista

La primera vez que le vimos delante de una cámara presentando un programa de televisión muchos desconfiamos de él. Pero ese presentador, tranquilo, que aparentemente no transmitía ningún tipo de energía, ha hecho el informativo más entretenido, dinámico y creativo que TVE haya emitido, ha hecho un programa de sobremesa (cuyo fin parecía que era el de facilitar el descanso al telespectador) que no solo no dormía al personal, sino que le entretenía.

Este hombre, sencillo y sincero, es un periodista.

Sin embargo, este periodista, que parece que siempre está de buen humor y dispuesto a hacer un chiste, asegura que va al compás de un mundo deprimente. Cómo explicar, entonces, su facilidad para llegar a la gente.

Porque no les engaña, una cosa es que el mundo sea deprimente o yo sea depresivo y otra cosa es que el mundo sea feo. A mí me parece que este mundo es hermoso y que uno por uno la gente es salvable. Y hay cosas que están muy bien y otras que no están muy bien, pero en principio no está mal, hombre.

¿El secreto de Andrés Aberasturi puede estar en que dice "rollo" o "tio" sin ningún pudor?

Sin ningún pudor no, con bastante pudor y con bastante vergüenza a veces, pero lo digo. La primera vez que dices "te quiero" o un diminutivo por radio o televisión te mueres de vergüenza, luego te acostumbras. El pudor hay que perderlo, evidentemente; el pudor para eso, no para otras cosas.



Recuerda, a grandes rasgos, que empezó de meritorio en Información de Alicante, "escribiendo como un poseso allí, sin cobrar un duro", para posteriormente venir a Madrid y trabajar en "Pueblo" hasta que lo cerraron.

¿Por qué periodista?

Porque es lo único bonito que me parecía en aquella época.

¿Cuánto hace de eso?

Lovely Chic

DISCO

Getafe

"Marca tu estilo"

C/. Empedrada, s/n.

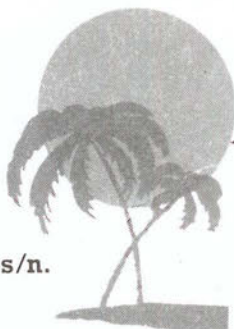

Don Fadrique, 20

Getafe

¡Buh!, ni se sabe. En el sesentaytantos, en la época hippy aquella.

Después de 20 años parece un poco desengañado cuando dice que "hay una edad en la que te quieres comer el mundo y hay otra en la que quieres que el mundo no te coma a tí, y yo estoy en la edad de agazaparme y que no me coma el mundo". Y nos dice, a los jóvenes, que el periodismo es una profesión muy pu..., que por cada 8 disgustos te da una alegría, pero que ésta, la alegría, es muy gorda, muy íntima dice.

¿Estás desencantado?

Claro, porque te crees que puedes cambiar cosas y uno va con un espíritu salvador y de denuncia y de crítica y ves que no pasa nada. Y aquí estás despertando injusticias, escándalos, cosas espantosas. Te planteas si teniendo el micrófono tienes que empezar a dar voces y gritar frente a muchas cosas y ni gritar sirve, ni sirve solamente hablar. Realmente lo que se consigue es muy poquito.

¿Ni siquiera desde un medio tan fuerte



"La primera vez que dices te quiero o un diminutivo por radio o televisión te mueres de vergüenza, luego te acostumbras"

como es la televisión?

Menos, menos. Yo creo que se consigue más desde la prensa escrita, que tiene un peso mayor entre los poderes que televisión. Se puede cambiar el hábito pero no puedes cambiar la realidad.

La televisión no influye tanto en la gente influyente.

Exactamente, un editorial de EL PAIS vale mucho más que una información de televisión.

¿Qué medio prefieres?

Por nostalgia, la prensa escrita, que es el medio serio, yo pienso. Yo lo que disfruto haciendo son las columnitas de Tribuna o escribiendo para Colpisa. Tengo la impresión de que alguien me va a decir un día: "Bueno, sienta la cabeza y que te paguen

por hacer algo serio". Porque que te paguen por hacer radio y hacer televisión es pintoresco.

Como pintoresco es, un monopolio televisivo que ha provocado que este periodista siga en él. ■

Gustavo Jerez



MARCAJES GALAN, S.A.

SELLOS DE CAUCHO

ARTICULOS DE MARCAJE PARA LA INDUSTRIA

TINTAS ESPECIALES (Metal, Madera, Indeleble, Secado rápido)

ESTARCIDOS Y MAQUINAS PARA SU FABRICACION

IMPRESORAS PARA LINEAS DE PRODUCCION

NUMERADORES Y FECHADORES GIGANTES

IMPRESORAS DE ETIQUETAS Y PRECINTADORAS

ROTULADORES PARA CUALQUIER SUPERFICIE

Avda. Aragón, 25 - GETAFE

NUMERADORES - FECHADORES

IMPRENTILLAS - SELLOS EN SECO

SELLOS DE LACRE - PLACAS GRABADAS

Tfno. 695 79 07

SI BUSCA plena SEGURIDAD

- *Sistemas de Vigilancia y Seguridad Integral.*
- *Sistemas Electrónicos de Alta Tecnología.*
- *Sistemas de Control de Acceso y Presencia.*
- *Sistemas contra Incendios.*
- *Protección Civil.*

SU Seguridad



PONGASE EN MANOS DE PROFESIONALES



CONAVISE, S.A.
COMPAÑIA DE VIGILANCIA Y SEGURIDAD
R.D.G. S. - 288
Avda. Orellana, 12 - 1º C - Teléf. 693 18 87
LEGANES (Madrid)

Elvis Costello

Director de orquesta

"Spike" el nuevo L.P. de Elvis Costello es uno de sus mejores trabajos. Quien conozca a Elvis sabe que decir esto, es decir mucho, dada la gran calidad de la mayoría de sus trabajos. A quien no conozca a E. Costello habría que decirle: ¿a qué esperar? esta es una excelente oportunidad de alucinar con este genio afincado en Gran Bretaña.

Un músico aplaudido por los críticos, por las grandes estrellas y que sin embargo no ha llegado a arrasarse entre el gran público como un nº 1, a lo grande.

En las fiestas de S. Isidro ha estado a punto de venir a Madrid, lastima que no se haya conseguido, sería un superconcierto y más aún con este último L.P.

Elvis Costello sigue siendo el más generoso. "Spike", como otros L.P. suyos, cuenta con muchas canciones (14 exactamente) y con muchos minutos de música, ¡57 minutos!, y esto es de agradecer porque por el mismo precio otros no llegan a los 40 minutos de rigor. La imaginación de Costello sigue tan desbordante como siempre.

En este L.P. juega a director de orquesta, cuenta con un cartel de músicos impresionante, hay hasta una canción instrumental "Stalin Malone" con 2 trompetas, 2 saxofones, 2 trombones, 2 baterías, son la "Dirty dozen brass band", el lujo de la sección de vientos de "Spike". Pero no es el único lujo. Paul McCartney compone 2 canciones y participa en una de ellas que ha salido como "sencillo" y es una buena canción "Veronica".

También participa Chissie Hynde, la líder de "Pretenders" en una de las mejores canciones, "Satellite". En las 3 últimas canciones Elvis Costello se lanza casi casi al más puro estilo Folk donde destacan un arpa, un bouzouki, un acordeón, mandolina, acústicas, Costello en plan purista.

En definitiva, Costello mueve mucha gente, muchos hilos, se erige en director sinfónico y la arriesgada empresa le sale bien, muy bien. Son muy pocos los que podrían salir airoso de esta arriesgada empresa, pero Elvis Costello es uno de ellos. ■

LOS MAS VENDIDOS DE DISCOS LENNON

Barricada
"Pasión por el ruido"

Nikis
"La hormigonera asesina"

Radio Futura
"Doble directo"

Beacon Blue
"When the world knows your name"

Depeche Mode
"101"

Donna Summer
"Another place and time"

Rocio Jurado
"Punto de partida"

Acid House

Acid mix

Sleepy Labeeff
"Wothing but the trust"

Dinamita pa los pollos

"Purita dinamita"

Dinamita pa los pollos es un grupo que hace rock chicano o rock tejano, rocabilly en definitiva. Un grupo divertido con música y letras rápidas, movidas, divertidas ("Billy Joe"), donde no hay sitio para profundidades o denuncias. Se trata de divertirse de mover el esqueleto, al ritmo de una buena guitarra y un hábil batería.

Si eres adepto a este tipo de música y no buscas donde no hay que rascar, seguro que te gustará "purita dinamita".

A destacar las canciones "Toro mecánico", "Flores y gasoil" y la que da título al L.P. ■

Miguel Martín

- DISCOS DE IMPORTACION
- VIDEOS MUSICALES
- CAMISETAS



- TODAS LAS NOVEDADES EN DISCO CASSETTES y COMPT DISC
- AGUJAS PARA DISCOS

DISCOS

LENNON

San José de Calasanz, 3 • Teléfono: 682 59 22 • GETAFE (Madrid)

Todo sobre 4 ruedas.

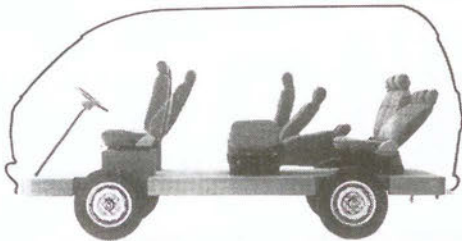

El espacio



Las vacaciones



Los negocios



Los amigos



Los niños



La comodidad



Es el único vehículo para llevar todo tipo de vida.
Una, para todo: La Vanette es el coche total, con lo mejor de los turismos y con todo el espacio y la comodidad del mundo.
Por todo esto, y por la calidad y tecnología Nissan, la Vanette es la más vendida en su clase.
Más de 600 puntos a su servicio en toda España.

Nissan Vanette.



SAN MARCOS MOTOR, S.A.

POLIGONO INDUSTRIAL «SAN MARCOS»
CALLE MARCONI

TELEF. 682 42 62
28906 GETAFE (MADRID)

EXPONGA SUS QUEJAS

Los textos destinados a esta sección no podrán exceder de 30 líneas mecanografiadas y deberá adjuntarse el nº del D.N.I., si lo prefieren podrán hacer las consultas por teléfono todos los martes de 11 a 12,30 llamando por teléfono.



Víctimas inocentes

Lamento la situación en la que se encuentran los vendedores ambulantes y respeto sus reivindicaciones, si bien muestro mi más absoluta disconformidad por la forma en que estas se realizan.

Durante las tres últimas semanas no he podido coger el coche cuando lo he deseado debido al total descontrol que se ha formado provocado por los vendedores que han impedido que se produjera el tránsito normal de los coches.

Supongo que corresponde al

Ayuntamiento solucionar el conflicto, la verdad es que mi interés no se centra en descubrir cuál es la mejor o única solución, solo pretendo instar a las autoridades correspondientes para que se busque una solución al problema del tráfico y a las incomodidades y molestias que estos problemas provocan entre una población ajena al conflicto pero víctima de la situación.

Raul Hernando Espejo

Peor el remedio que ...

Aunque supongo que no expongo un problema original o sobre el que ningún ciudadano haya expuesto quejas con anterioridad a mi carta, no puedo evitar el aprovechar la oportunidad que me dan estas páginas para emitir mi queja con res-

pecto al mal estado de muchas de las calzadas de nuestra localidad.

A veces, incluso, no se trata de deterioros en la carretera sino de cambios de tipo en el material utilizado, el bache lo provoca, por ejemplo, una capa de alquitrán que supongo pretende cubrir o parchear otro imperfecto y se puede decir que es peor el remedio que la enfermedad.

Pero lo cierto es que quien lo sufre es el vehículo innecesariamente y eso parece no importar demasiado. A veces mejor que parchear es intentar una solución más ambiciosa que a la larga evitará este tipo de trastornos y mejorará la imagen de nuestra ciudad.

Esteban Puente



**COMERCIAL
FRIMARROD, S.L.**
REFRIGERACION INDUSTRIAL
APARATOS ALIMENTACION — HOSTELERIA
C/. Capitán Carlos Haya, 8 Telef.: 695 23 96
GETAFE — MADRID

● DISEÑOS ●

● ANUNCIOS ●

● CATALOGOS ●

● IMPRESOS ●

● MEMORIAS ●

● FOLLETOS ●

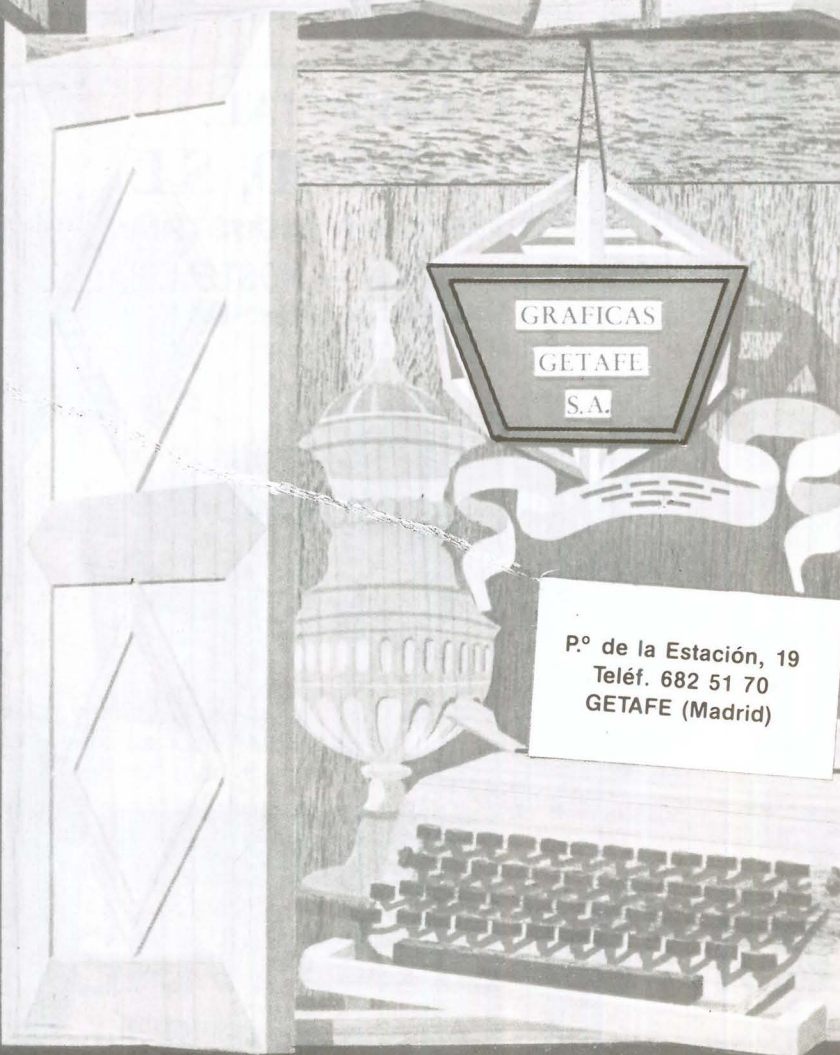
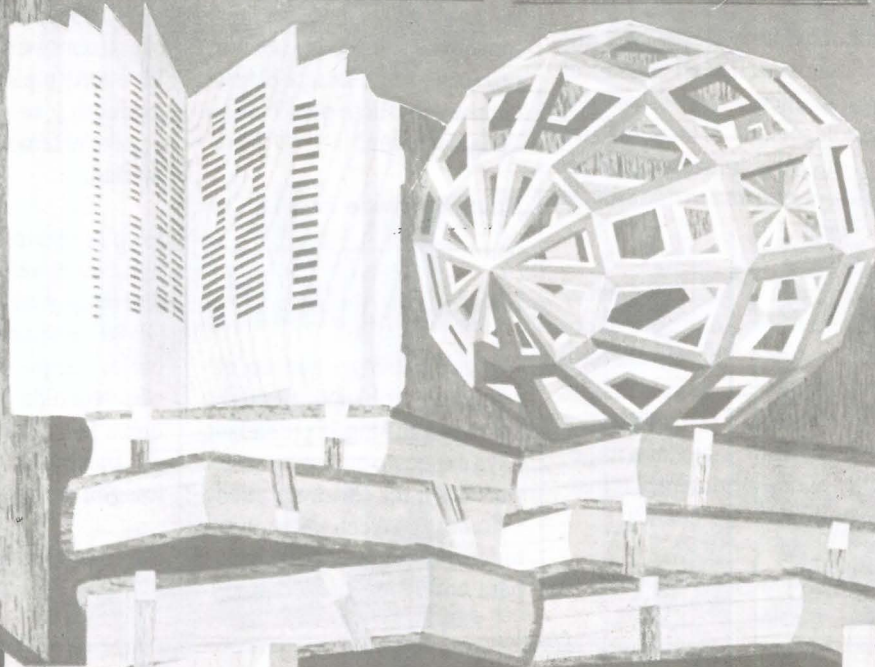

GRAFICAS

GETAFE

S.A.

P.º de la Estación, 19
Teléf. 682 51 70
GETAFE (Madrid)

GENEALOGIA Y HERALDICA

Saraspe

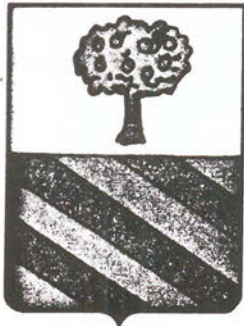

Apellido originario de Zumárraga, del partido de vergara (Guipuzcoa).

Armas

Cuartelado: 1º de plata, con una encina de sinople frutada de oro y 2º de sinople, con 3 bandas de oro.

FARMACIAS DE GUARDIA

(la que consta en primer lugar permanece abierta durante todo el día, la segunda cierra a las 10 de la noche)

- Día 4 Avda. de España, 48 y C/ San Jose de Calasanz, 4
- Día 5 C/ Serranillos, 19 y C/ Murcia, 6
- Día 6 C/ Azahar, 1 y C/ Alonso de Mendoza (esq. a Paloma)
- Día 7 C/ Valdemoro, 12 y C/ Madrid, 111
- Día 8 C/ Córdoba, 2 y C/ Madrid, 48
- Día 9 Avda. de los Angeles, 47 y C/ Madrid, 40
- Día 10 C/ Jiménez Iglesias, 1 y C/ Zaragoza, 12

TELEFONOS DE INTERES

Ayuntamiento:	695-03-04
Policía Nacional:	695-80-44
Policía Municipal:	681-33-62
Protección Civil:	695-01-70
Bomberos:	696-07-08
Correos y Telégrafos:	695-47-17
Juzgado nº1:	682-98-17
Juzgado nº2:	682-03-13
RENFE:	695-82-94
Autobuses Urb. del SUR:	695-24-70

HORIZONTALES:

1. Famosa orquesta. - 2. Obstruir. Nota musical. - 3. Interjección arriera. Cifras romanas. Vocal repetida. - 4. Símbolo del azufre. Apodo. Undécima letra. - 5. Aire popular canario. Consonante repetida. Infusión. - 6. Interjección

para animar. Que va a pie. - 7. Lente de aumento. Repetido extraña. Símbolo de un gas abundante. - 8. Repetido canción de cuna. Tortuga marina. - 9. Apellido humorista (fem.).

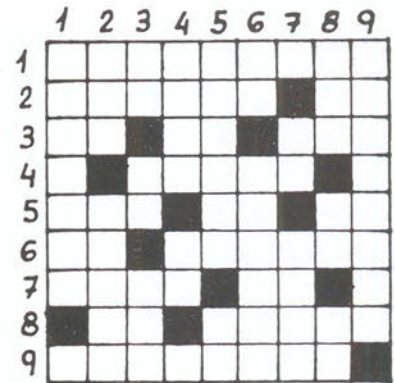

VERTICALES:

1. Cantante (fem.). Cien. - 2. Autillo. Baño de vapor. - 3. Negación. Vocal repetida. Divisible por dos. - 4. Tela de hilo o algodón crudos. Repetido padre. Cinco. - 5. Nombre de Morgan Fairchild en la serie televisiva "Muñecas de papel". Letras de cauto. - 6. Voz de mando. Al revés alboroto. - 7. Sexta consonante. Repetido deidad egipcia. Defecto. - 8. Juego del escondite. Matrícula española. Artículo. - 9. Al revés preposición. Azafata del concurso "Un, dos, tres..."

SOLUCION AL CRUCIGRAMA DEL Nº ANTERIOR

Horizontales: 1. Makepeace. -2. Epi. Rico. -3. Calderé. P. -4. Aromatic. -5. N. MMM-Ter. -6. Ose. Buena. -7. otluC. El. -8. Perol. Efe. -9. Izo. Oteas. Verticales: 1. Mecano. Pi. -2. apaR. Soez. -3. Kilometro. -4. E. DMM. Lo. -5. Preámbulo. -6. eirT. Uc. T. -7. Aceite. Ee. -8. Co. Cenefa. -9. E. Perales.

P	E	O	L	A	T	U	V	I
E	S	A	J	I	M	O	R	A
R	T	E	J	E	M	E	L	O
F	O	N	A	S	P	B	R	R
U	A	L	B	C	O	S	I	C
M	L	J	O	R	L	C	E	H
E	L	D	N	B	L	A	C	A
P	A	O	T	O	I	V	O	M
E	Z	H	G	M	P	Z	E	P
A	P	E	I	N	E	S	R	U
D	I	L	G	O	C	U	E	R
C	O	A	I	N	O	L	O	C

SOPA DE LETRAS

Localizar doce cosas que pueden hallarse en un cuarto de baño.

SOLUCION AL JEROGLIFICO DEL Nº ANTEIOR

- VIVE JOSE

- GUARDA COSAS

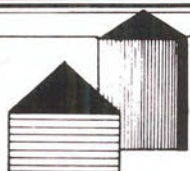

PROMOCIONES Y CONSTRUCCIONES

GETAFE, S.A.

c/. Villaverde, 7. Getafe ☎ 695 86 16 - 681 36 72

Centro Médico "MABHAKTI"

ESPECIALIZADO EN:

OBESIDAD, APARATO DIGESTIVO, PEDIATRIA, GINECOLOGIA, SEXOLOGIA, MEDICINA DEPORTIVA, KINESIOLOGIA, TRATAMIENTOS PREVENTIVOS de la vejez. ACUPUNTURA, HOMBOPATIA, MEDICINA NATURAL, MASAJE MEDICO, REHABILITACION y MACROBIOTICA.

PREVIA PETICION DE HORA ☎ 681 93 19
Av. Gibraltar, 2. 1.º B. Getafe.

JAVIER MENOR

“Una caja de sorpresas”

Al verle en la administración de lotería, nadie se imagina que este hombre es en realidad el alcalde de Cubas, un pueblo cercano a Getafe. Compagina su gestión municipal con la venta de esos décimos que encarnan la ilusión de muchos, una ilusión que él no comparte. Es hombre de múltiples facetas -algunas de ellas inescrutables-, poco hablador, pero dispuesto siempre a confiar en los demás. El es Javier Menor, “una caja de sorpresas”.

A sus cincuenta años, Javier asegura no pedirle más a la vida. Nacido y educado en Cubas, ha conseguido ocupar el sillón de la alcaldía de un pueblo -el suyo- con poco menos de mil habitantes y casi diez siglos de historia. Diplomado en Derecho, llevó a cabo sus estudios en Valladolid. Casado y con cuatro hijos, confiesa tener muchos amigos, pero de verdad, sólo tres; uno de ellos, su esposa Carmen.

Javier trabaja en la administración de lotería número 1, de Getafe, trabajo que compagina con otros asuntos y, claro está, con su cargo como alcalde. Su ocupación está en Getafe, pero su hobby y su afición es Cubas. Dice jugar mucho a la lotería, aunque no haya tenido nunca éxito. Como político, se muestra un tanto escéptico con respecto a la procedencia de esa desconocida dama que se hace llamar Suerte. Confía más en el destino y, mucho más, en la labor realizada día a día.

En la administración de lotería lleva trabajando trece años. Su dueña, Catalina Ruiz Delgado, abrió el establecimiento en el año 46, y hasta el 78 fue la única administración de Getafe. En esos poco más de treinta años, todo el mundo del pueblo iba a comprar unos décimos de suerte allí. El año pasado, más de uno conseguiría llevársela a su casa porque cayeron dos premios gordos. En la actualidad, existen y coexisten diez administraciones de lotería repartidas por nuestra localidad.

Además de la labor interior que realiza en la administración, Javier se ocupa de otros negocios, como el de la compra-venta, eso sí, “sin tráfico de influencias”. Para ello se levanta a las siete de la mañana, marcha a Madrid a hacer gestiones y, por la tarde, vuelve a Getafe. Todo, porque asegura que “con la lotería sólo no vivo”.



Casado y con cuatro hijos, confiesa tener muchos amigos, pero de verdad, sólo tres; uno de ellos, su esposa Carmen.

La labor municipal de Javier en el Ayuntamiento de Cubas no es remunerada. Y todo empezó en el año 72, primera etapa de su cargo en la alcaldía, que duró hasta 1974. Estos dos años concluyeron con una especie de “marcha forzosa” del cargo. Cinco años más tarde, en 1979 -fecha de las primeras elecciones democráticas para los ayuntamientos- Javier volvió a ocupar su puesto, el que los vecinos de Cubas reclamaban para él. Ese mismo año, y hasta 1983, fue diputado provincial. Cubas es ahora un pueblo con mucha historia tras de sí, y para el que su alcalde augura un futuro prometedor. “Cubas será con el tiempo, un pueblo de lujo”. Fun-

dado por los árabes en el siglo X y conquistado más tarde por Alfonso VI, Cubas es un pueblo de pocos habitantes y con una gran zona urbanística; un pueblo sin apenas problemas y para el que Javier prepara la Semana Cultural que se avecina. “Hemos llevado a cabo conferencias y una mesa redonda con alcaldes de los pueblos de Humanes y Griñón”.

El año pasado, Javier y un grupo de siete personas, presentaron un proyecto para la creación del PRIM (Partido Regional Independiente Madrileño). Este recién estrenado partido pretende defender la identidad de Madrid-región, conservando

En la administración de lotería lleva trabajando trece años. Su dueña, Catalina Ruiz Delgado, abrió el establecimiento en el año 46, y hasta el 78 fue la única administración de Getafe. En esos poco más de treinta años, todo el mundo del pueblo iba a comprar unos décimos

la identidad propia de cada individuo. En palabras de Javier, "se pretende luchar por un regionalismo todavía no implantado por las diferencias entre los ciudadanos de toda España. Queremos que se reconozca la particular idiosincrasia de cada pueblo, sus usos y costumbres". El PRIM ha iniciado ya una carrera que tendrá su punto culminante después de las elecciones europeas, cuando se lleve a cabo el congreso fundacional del partido y den a conocer su ideología. "Vamos poco a poco, pero vamos bien. Se van consiguiendo simpatizantes".

Estos son los proyectos de un hombre que asegura no ser un hombre, sino una "caja de sorpresas". Con una sonrisa tardía y algo a deshora, dice que "no hay que volver nunca la vista atrás. Sólo hay un hoy y un mañana; la vida la cojo según me viene". Javier cree que los políticos pierden todo el encanto según se van acercando al poder. "El político, en el momento en que tiene el poder, se transforma; trabaja para sí mismo, no para los demás".

Como alcalde, intenta cumplir proyectos y programas. Como ser humano, sus proyectos están en la continuación de todo -o casi todo- lo que ha empezado. Creyente que intenta ser practicante, lee todos los días algo de la Biblia. Su libro favorito es *El Quijote* y no suele ir al cine porque prefiere el teatro. Se define a sí mismo como un hombre alegre y algo confiado, pero no en la suerte, porque para él, el camino se hace trabajando. ■

Manuela Ortiz

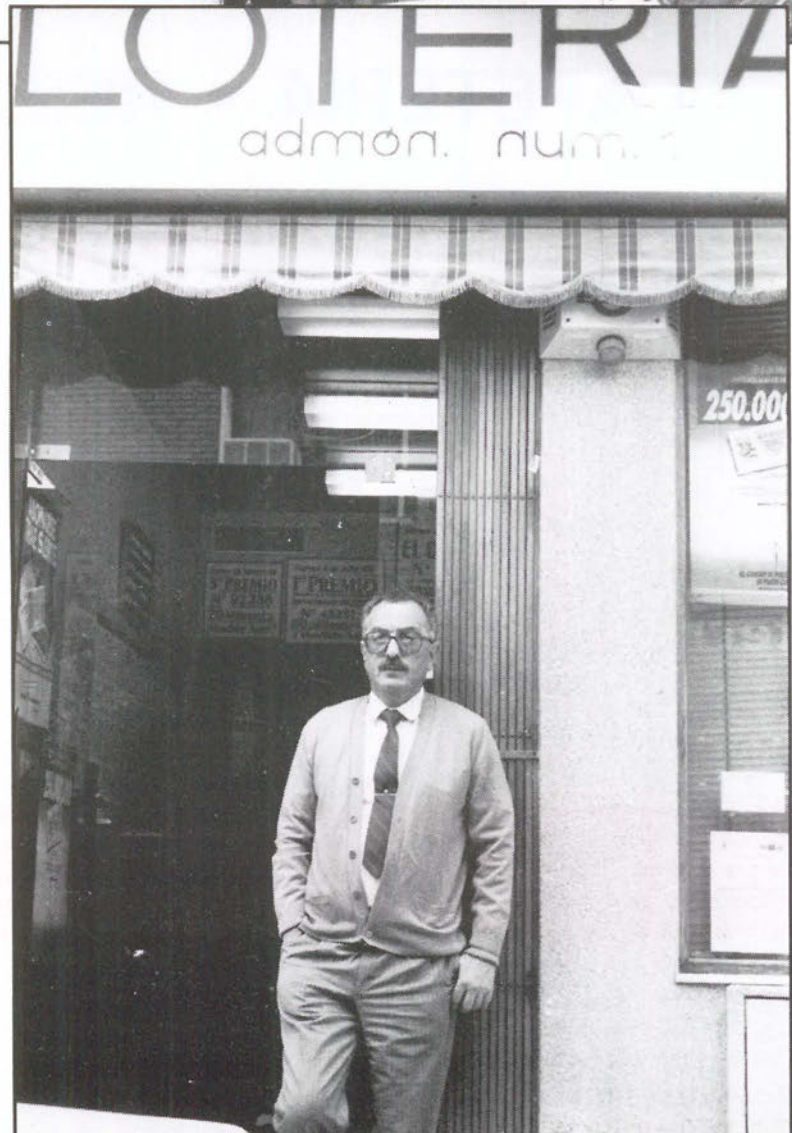
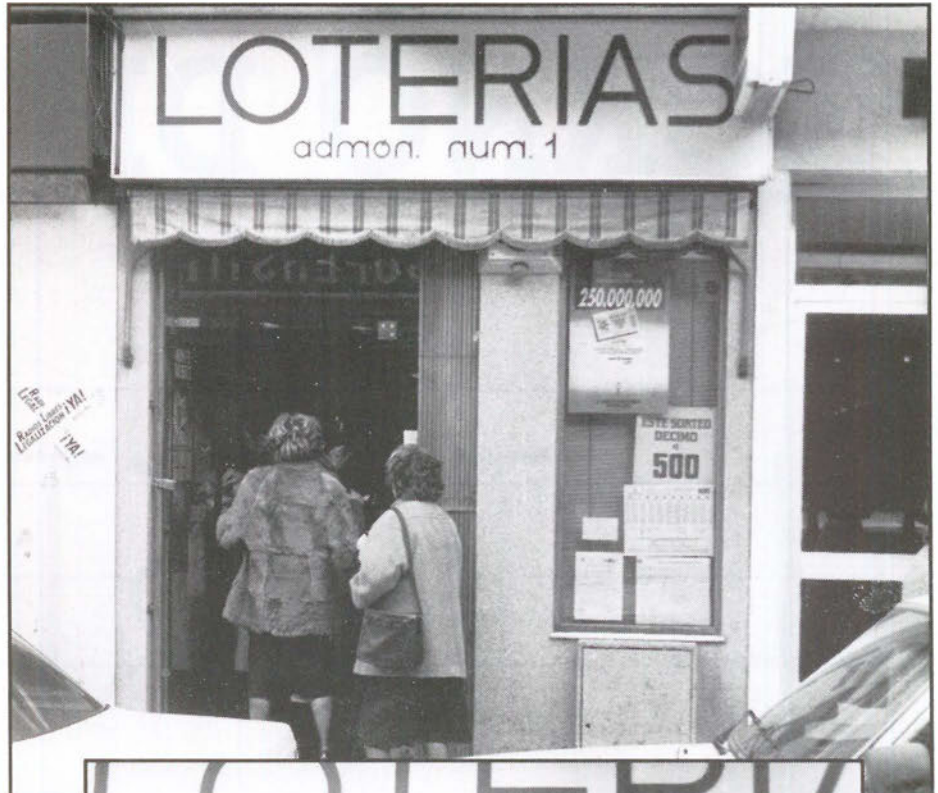

HORNO DE LEÑA

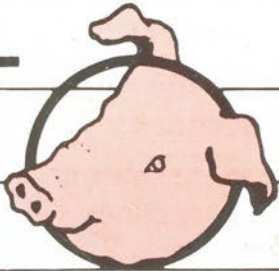
EL TOSTON 

CAFETERIA • RESTAURANTE

- **BODAS**
 - **COMUNIONES**
 - **BANQUETES**
 - **REUNIONES DE EMPRESA**

Cena-Espectáculo: **VIERNES Y SABADOS**

Carretera de Madrid-Toledo, Km. 9,300 • Apartado de Correos 158
Teléfono 682 82 62 - Extensión 247