

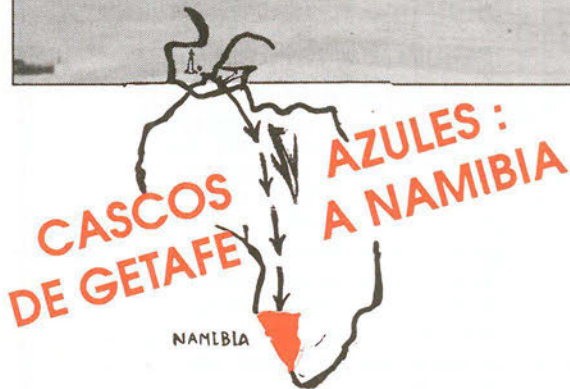

Leguina denuncia el traslado de C.A.S.A



- * Centro de Acogida de Adolescentes: Más que un hogar
- * Jose Luis Fernández, un mundialista de los bolos

pub

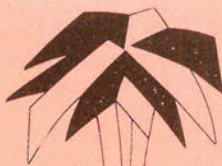

Mentis

Tiene clase

J&B RARE SCOTCH WHISKY

Desde
la tarima

Droga: La otra cara

Pedro Cid Abarca.

Hablar de droga está de moda. El día en que empecemos a hablar menos de droga y hablemos de igualdad de oportunidades para todos, de cultura que nos haga críticos y responsables, de trabajo justo y estable para los jóvenes, de recursos eficaces para que los jóvenes puedan lograr algo tan elemental como construir una familia y adquirir una vivienda digna..., en ese día empezaremos también a resolver el problema de la droga. Porque la drogodependencia tiene dos caras: la de los que engordan a costa de ella y la de los que se deterioran hasta matar y matarse por ella.

La drogodependencia tiene dos caras: la de los que engordan a costa de ella y la de los que se deterioran hasta matar y matarse por ella

La historia de cada drogadicto puede ser diferente. Cada uno tiene un punto de partida y un recorrido hasta llegar al enganche y deterioro consiguiente. En nuestros ambientes abunda un tipo de drogodependiente víctima de una situación familiar, social y cultural. Se trata de jóvenes que ya en su niñez tuvieron que soportar multitud de carencias afectivas, fruto de un desarreglo o abandono familiar que impiden que el niño tenga cu-

biertas otras necesidades prioritarias, imprescindibles para un buen desarrollo. Si a esto se une, como suele suceder, el fracaso escolar, entonces la calle se convierte en hogar permanente del niño, expuesto a todo tipo de manipulaciones, entre ellas la droga, consecuencia de un transcurso comercial y, cuando entra la droga, su recorrido ya son comisaría, juzgados y cárceles, distintos eslabones de una cadena de deterioros que en más de una ocasión termina en una muerte temprana por suicidio, sobredosis o SIDA. En estos casos se percibe con toda evidencia la brutalidad de una injusticia social que empieza a marginar, desde un principio, a unos cuantos.

Está también el otro tipo de drogadicto, que ha tenido las cosas más fáciles desde el principio, dentro de un ambiente familiar mejor estructurado. Tal vez el fallo se puede encontrar en que no se le preparó suficientemente para una vida tremendamente consumista y a la vez competitiva. Se le provoca desde distintos frentes la ambición de tener cosas y dinero, pero, a su vez, se le cierra la puerta de acceso. La entrada en el mundo de la droga, que puede ser por casualidad o por simple aventura, se convierte en un paraíso sustitutorio con la preocupación única de conseguir la dosis necesaria cada día, puesto que todo lo demás, incluidos trabajo y familia, queda relegado a un último término. Luego vendrá también el deterioro progresivo personal y de la familia y, en muchos casos, la violencia igualmente, llámese robo, muerte, cárceles, prostitución, inseguridad en la calle o

SIDA.

Y ante esta dura realidad cabe preguntarse, desde el ciudadano de a pie que detesta y sufre tanta violencia y no participa en los enormes beneficios del narcotráfico: ¿se puede resolver el problema solamente con más cárceles, más juzgados, más policía? ¿O habrá que recurrir a medidas de otro orden que eliminen la situación de desigualdad que vivimos, de acumulación de riqueza en unos cuantos y acumulación de carencias en otros? ¿No se nos pedirá a todos un serio esfuerzo para dejar de condenar o lamentarnos y buscar, en cambio, una fuerza solidaria de vida, donde se valore más a una persona que un coche?

¿ Se puede resolver el problema solamente con más cárceles, más juzgados, más policía o habrá que recurrir a medidas de otro orden?

Según datos oficiales, para el año 1994 nuestros gobernantes prevén 15.000 reclusos más en las cárceles y van a dedicar grandes presupuestos para prepararles un lugar, ¿no sería mejor emplear esos costes en evitarlo y eliminar así una parte de la hipocresía social que nos rodea? ■

Pedro Cid Abarca, es párroco de Nuestra Señora de Fátima y voluntario en la lucha contra la droga.

Incertidumbres políticas

Getafe ha tenido el honor durante el mes de marzo de recibir reiteradas visitas de distintas personalidades políticas de la Comunidad, Joaquín Leguina (en varias ocasiones), Eduardo Mangada, Jaime Lissavetsky, se han pasado por Getafe interesándose por los problemas y futuro de esta localidad.

De repente se origina la preocupación por Getafe, da la sensación de que existe cierto aire de culpabilidad entre los políticos comunitarios (de Madrid), como si hubiera que resarcir a Getafe de algún mal del que ha sido objeto.

Hay que agradecerle a Joaquín Leguina su sentido del humor, incluso se presencia en Getafe, pero no estaría de más que el presidente de nuestra Comunidad trajera nuevos mensajes en sus reiteradas visitas; así, al menos, justificaría las mismas.

Leguina se ha limitado a repetir los mismos mensajes una y otra vez, ha posado para la posteridad (pero sobre todo para el presente) y ha intentado resultar simpático y agradable. Solo las preguntas referidas al comprometido asunto de los fondos FEDER han logrado sacar, aunque mínimamente, de sus casillas al tranquilo presidente, quien en lo sucesivo cambiará de cara cada vez que escuche la palabra "exclusión".

En la Comunidad están preocupados, las falsas expectativas creadas en torno a la implantación de un aeropuerto civil en Getafe y la desilusión (más política que popular) que ha traído consigo el no poder desarrollar ese aeropuerto ha motivado que los políticos se empeñen en presentar a la Universidad Carlos III como ese gran proyecto (lo es) que va a dignificar la zona.

Ni Joaquín Leguina, ni ningún político afín debe preocuparse, precisamente el fracaso del aeropuerto civil no restará votos a su partido en Getafe. ■



GETAFE
EXPRES

Edita: GRUPO TRIANGULO S.A.

Director: Gustavo Jerez Alarces

Redactores: Manuela Ortiz, Soledad Galiana, Esther García, Marcial Donado, Andrés Díez, José Antonio Jiménez, Miguel Martín, Ana María Salamanca

Diseño y Montaje: M^a. Angeles G.Cubas

Fotografo: Miguel Martín

Redacción, Publicidad y Administración: C/ Cuestas Bajas 11 1º 28901 Getafe MADRID Teléfono: 682 58 64 Depósito Legal: M.41.151-1987

CURSOS DE INFORMATICA

OPEN ACCESS II OFIMATICA BASIC

SOMOS ESPECIALISTAS EN RESOLVER SUS PROBLEMAS DE GESTION
ADAPTANDOLOS A LA SOLUCION INFORMATICA QUE PRECISE.

¡CONOZCANOS!

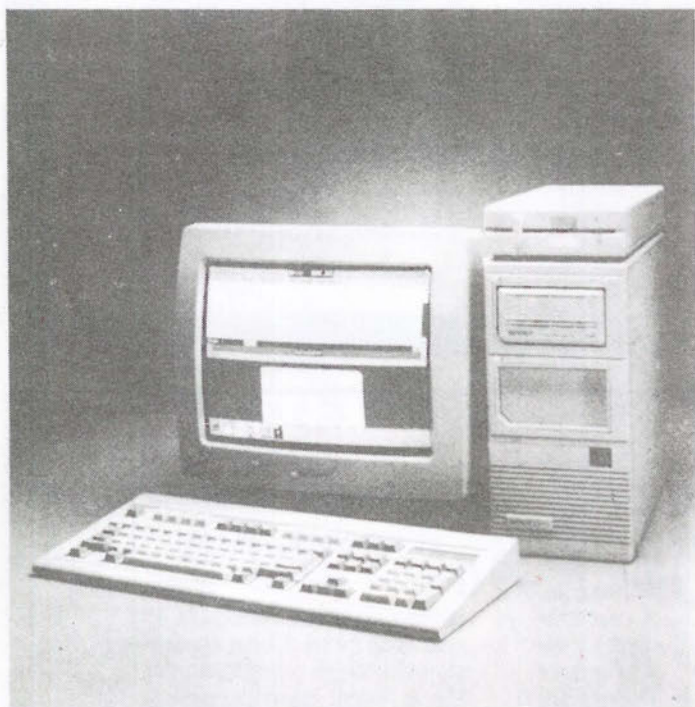

Somos concesionarios oficiales de las más prestigiosas marcas de ordenadores profesionales. Le asesoramos en la elección del equipo informático que mejor se adapte a las necesidades de su empresa.

Tenemos una amplia selección de los mejores modelos disponibles en el mercado. Le instalamos, formamos y mantenemos la solución informática que a usted le hace falta.

SELECCIONE ENTRE:

Tandon

Bondwell

AMSTRAD

IBM

¡CONOZCANOS ESTAMOS MUY CERCA DE USTED!

SERINMO
S.A.

CENTRO DE ESTUDIOS INFORMATICOS

Av. Portugal, 10
614 07 65
MOSTOLES

SERIN TO 
S.L.
CENTRO DE INFORMATICA

Terreros, 2
691 36 16
PINTO

SERIRGE, S.A.

SERVICIOS INFORMATICOS

Magdalena, 8
682 71 28 696 91 85
GETAFE

Joaquín Leguina denuncia el traslado

CASA se traslada a Castilla-La Mancha



Joaquín Leguina y Pedro Castro en rueda de prensa

El presidente de la Comunidad Autónoma, Joaquín Leguina, ha denunciado públicamente el intento de CASA de trasladar algunas instalaciones de Getafe a la Comunidad de Castilla-La Mancha. Este hecho se produce a los pocos días de que el "informe Mangada" sobre la inviabilidad del aeropuerto civil en Getafe presentara la ubicación de CASA como uno de los principales motivos para no cambiar las competencias de la base militar.

La "huida" de CASA de Getafe puede suponer un nuevo revés para esta localidad que en poco menos de un mes ha visto como se quedaba sin aeropuerto y se le marcha parcialmente CASA.

Joaquín Leguina ha asegurado que la marcha de CASA se debe a una "una política regional que yo no entiendo y que desde luego no comparto".

Construcciones podría trasladar algunas de sus instalaciones y programas a Castilla-La Mancha, para el presidente de la Comunidad Autónoma de Madrid este hecho agravaría la situación industrial y laboral de la zona, "no se van a Castilla-La Mancha a Albacete, se van aquí

mismo, con lo cual no alivia los problemas que tiene esta zona y sin embargo crea más, la gente no se va a cambiar de vivienda, crea problemas de transporte".

La marcha de CASA resulta totalmente contradictoria. El "informe Mangada" ("Estudio de viabilidad de un aeropuerto civil en Getafe" de la empresa Marcial Echenique S.A.) esgrime la situación de CASA como uno de los factores determinantes para no variar las actuales competencias de la base militar. El informe dice textualmente que "CASA es un potencial usuario de mayor importancia en la utilización de Getafe, implementando las instalaciones para entrenamiento y mantenimiento, incluso de la ATR, si Madrid fuera la base de ellos".

La factoría de Getafe de Construcciones Aeronáuticas es la más importante de España, en Getafe se desarrolla entre otros, el programa EFA (Futuro Aviación de Combate Europeo). ■

E.G./G.J.

EL VISOR

La nueva carretera de El Bercial podría hacerse realidad en 8 meses. Se trata de una carretera para el tráfico rodado, no peatonal. El pliego de condiciones técnicas y económico-administrativas para el concurso de las obras fue aprobado en el pleno. Por otra parte alrededor de 5 millones de pts. costará el centro cívico en El Bercial, nuevo centro para cuya ejecución se mantendrán reuniones con los vecinos.

La plaza Tirso de Molina se terminará en septiembre. La nueva remodelación con la que cambia considerablemente el aspecto estético de la plaza se llevará a cabo con variaciones en el proyecto inicial. Las modificaciones, que incluyen un aumento del presupuesto de 11 a 39 millones de pts., se llevarán a cabo tras las reuniones y conversaciones con los vecinos del barrio.

Colaboración entre el INEM y el ayuntamiento para la realización de obras. Entre éstas se encuentran las que se realizarán en polígonos como El Rosón y el de Los Angeles. Además se han solicitado subvenciones al INEM para diversos proyectos formativos. Se emplearán 29 millones de pts. en la 4ª fase del hospitalillo de San José y 60 millones de pts. en una nueva fase en la Fábrica de Harinas.

La nueva comisaría, ubicada en el Sector III, podría estar construida en un plazo de año y medio. La avenida de Juan Carlos I en el barrio de Buenavista, será el emplazamiento del cuartel y comisaría de la policía nacional. Según un acuerdo con el Ministerio del Interior el actual acuartelamiento de la calle Churruca podría cederse al ayuntamiento a cambio del terreno en el barrio de Buenavista.

Centro de acogida de adolescentes: Más que un hogar



Desde el pasado mes de diciembre está funcionando el Centro de Acogida de Adolescentes. Un proyecto que intenta alejar a niños de edades comprendidas entre 12 y 15 años de un ambiente familiar marginal, ellos encuentran en esta "mágica casa" algo más que un hogar.

Tres niños de edades comprendidas entre 12 y 15 años viven en esta "casa" que les acoge durante cinco días a la semana, de lunes a viernes se alejan de un problemático y marginal mundo familiar y tiene una vida que podríamos calificar de "normal".

No son drogadictos, no son ladrones, no son delincuentes. Niños aún, un ambiente familiar inmerso dentro del mundo marginal de Getafe y unos padres no capacitados, por razones de diversa índole, para educar y ayudar a sus hijos, son los motivos por los que estos chavales son acogidos en este centro que se convierte en segunda casa.



La piscina y los lagos forman parte del contorno



MARCAJES GALAN, S.A.
SELLOS DE CAUCHO

Avda. Aragón, 25 - GETAFE

NUMERADORES - FECHADORES
IMPRESILLAS - SELLOS EN SECO
SELLOS DE LACRE - PLACAS GRABADAS

ARTICULOS DE MARCAJE PARA LA INDUSTRIA

TINTAS ESPECIALES (Metal, Madera, Indeleble, Secado rápido).
ESTARCIDOS Y MAQUINAS PARA SU FABRICACION
IMPRESORAS PARA LINEAS DE PRODUCCION
NUMERADORES Y FECHADORES GIGANTES
IMPRESORAS DE ETIQUETAS Y PRECINTADORAS.
ROTULADORES PARA CUALQUIER SUPERFICIE

Tfno. 695 79 07

El Centro de Acogida de Adolescentes es un ambicioso proyecto sostenido tripartitamente por el Ministerio, la Comunidad y el Ayuntamiento.

Los comienzos fueron un calco de los orígenes del resto de centros de este tipo creados en España. Vecinos del Sector III se negaron a que el centro se construyera junto al resto de las viviendas, se pensaba en un centro para toxicómanos que podría dar al traste con la tranquilidad que en aquellos días reinaba en el innovador barrio.

Finalmente pudo empezar a funcionar el pasado mes de diciembre, alejado de las viviendas, en mitad del campo, detrás de los famosos lagos del Sector III que le dan al entorno cierto aire sentimental y de tranquilidad.

La casa, rodeada por árboles, un par de naves que se utilizarán de talleres y una piscina que referesacará el verano que se avecina, no fue habitada por su primer inquilino hasta la noche del dos de enero de este año.

En la actualidad los tres niños que la habitan de lunes a viernes mantienen un horario similar al de otros niños, se levantan a las ocho y media de la mañana para ir al colegio, regresan a la una y media de la tarde para comer y retornar al colegio y sobre las seis de la tarde vuelven al centro, si tienen tiempo libre lo hacen a las ocho y media. Los fines de semana vuelven a su casa y al ambiente familiar.

Sus habitaciones están decoradas con postes de sus ídolos, en un caso Michael Jackson, en otro ROBOCOP ..., la excepción esta en un niño de origen árabe, quien prefiere la decoración a base de recortes de



El salón goza de todas las comodidades de la vida doméstica actual



- BILLETES FERROCARRIL
- BILLETES AVIÓN
- BILLETES AUTO-RES
- ALQUILER DE COCHES
- ESTANCIA EN HOTELES
- ESTANCIAS EN APARTAMENTOS
- BILLETES DE BARCO
- PRESUPUESTOS PARA GRUPOS
- VIAJES DE NOVIOS
- ESPECIAL «TERCERA EDAD»

NUESTRA DIRECCIÓN ES:

CALLE MADRID, 12 • TELÉFS.: 695 62 30 - 695 58 74
695 30 46 - 696 15 13 • GETAFE (Madrid)

Todo sobre 4 ruedas.

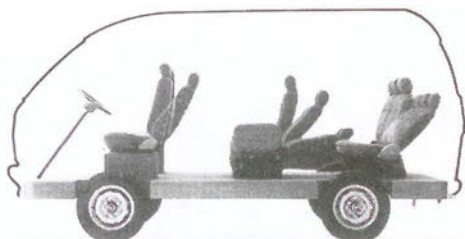

El espacio



Las vacaciones



Los negocios



Los amigos



Los niños



La comodidad



Es el único vehículo para llevar todo tipo de vida.
Una, para todo: La Vanette es el coche total, con lo mejor de los turismos y con todo el espacio y la comodidad del mundo.

Por todo esto, y por la calidad y tecnología Nissan, la Vanette es la más vendida en su clase.

Más de 600 puntos a su servicio en toda España.

Nissan Vanette.



SAN MARCOS MOTOR, S.A.

POLIGONO INDUSTRIAL «SAN MARCOS»
CALLE E - PARCELAS B, 5 Y 7

TELEF. 682 42 62
28906 GETAFE (MADRID)

Cada día uno de los niños ayuda a la auxiliar de hogar en las tareas de cocina



periódicos con noticias y fotografías del mundo árabe, tales como la de Arafat. Junto a los niños trabajan la directora del centro, Isabel Martínez, un auxiliar de hogar y tres educadores. Los educadores y la directora programan las distintas actividades a seguir, los niños, por su parte, programan conjuntamente el calendario diario y reparten las tareas domésticas. De esta forma ellos se encargan de limpiar los servicios y arreglar sus coquetas habitaciones; diariamente uno de ellos ayuda, además, a la auxiliar de hogar a hacer la comida.

Alejado del centro de Getafe e incluso del Sector III, el Centro de Acogida de Adolescente se encuentra con el problema de la distancia. Por ello, las salidas programadas, tales como el colegio, actividades programadas, etc., se realizan en coche. El centro, que goza de la mayoría de las comodidades domésticas actuales tiene una capacidad limitada para mantener la eficacia. Si bien puede acoger a 14 niños, la capacidad idónea es de 12. Estos van

ingresando escalonadamente, la inclusión en el centro es selectiva, de tal forma que los coordinadores de barrio realizan estudios precisos, caso por caso, en los distintos distritos de la localidad y eligen a los niños más necesitados de esa atención especial. Estos niños, que en ningún caso deben de ser drogodependientes (aunque

pueden haber mantenido contactos con el mundo de la droga) viven en un ambiente familiar y social que les coloca en una posición que se podría calificar de "delinquentes en potencia".

Para mantener económicamente este servicio, el ayuntamiento ha firmado un convenio con la Comunidad y la Dirección General de Acción Social (dependiente del Ministerio de Asuntos Sociales) por el cual se recibe una partida de 81.091.000 pts. para este año, de los cuales 27 los aporta el ayuntamiento y el resto la Comunidad y el Ministerio. Esta partida abarca también el Centro de Acogida Infantil (proyecto similar que afectará a niños de edades comprendidas entre los 2 y los 12 años) y un equipo de apoyo (psicólogo, abogado, pedagogo y 4 asistentes sociales) que intenta la recuperación de las familias. ■

Texto: Gustavo Jerez

Fotografía: Pablo Cabellos del Sol



Los lavabos son diariamente cuidados por los propios niños

ALTA PRECISION INDUSTRIA MECANICA

aprim, s.l.

FABRICACION DE PIEZAS PARA AUTOMOVILES

Carretera de Toledo, km. 11,800 • Getafe (Madrid) • Teléfono 695 38 58

En la zona Sur

SU HIPER

Muy cerca de Vd.

Abierto
de Lunes a Sábado,
de 10 a 22 horas.
Parking.

HIPERMERCADO
ALCAMPO
Fulminamos los precios.

GETAFE 3
Centro Comercial
Sector III

Dentro de la misión de la ONU de pacificación de Namibia

Los primeros "Cascos Azules" españoles parten de Getafe

Las primeras unidades de "cascos azules" españoles partieron de la Base Aerea de Getafe hacia Namibia la semana pasada. Nueve militares en dos aparatos C-212 (Aviocar del Ala 35 del Ejército del Aire) partieron en apoyo al proceso de independencia de este país africano. La misión para garantizar la imparcialidad del referéndum se enmarca en la Operación UNTAG (Grupo de Asistencia en la Transición) organizado por la ONU. El viaje de 7 días y 38 horas de vuelo contará con 11 escalas técnicas hasta la llegada a Windhoek, donde estarán al mando del teniente general hindú Prem Charid. Los aviones españoles serán enviados a la

zona norte de Namibia para realizar misiones de apoyo logístico y sanitario. Misiones en las que intervendrán un total de 8 aviones y un equipo de 85 militares (11 jefes, 21 oficiales, 34 suboficiales y 19 cabos primero), personal que se relevará cada 4 o 6 meses.

El primer destacamento partió hacia Namibia al mando del teniente coronel Luis Ferrus Gabaldón, y ante la presencia del Jefe del Estado Mayor del Aire, Teniente General Don Federico Michavila y el Jefe del Mando Aereo de Transporte, Teniente General Don Ignacio Martinez. Los aviones eran blancos y con la leyenda "United Nations" sobre el fusilaje. ■

Nueva bandera para Getafe

Getafe ya tiene bandera estandarte propia. Esta espera ser izada por primera vez el día 5 de mayo coincidiendo con el 40 aniversario del Consejo de Europa, aunque el acto podría ser retrasado hasta el día 13, acompañado del pregón de las fiestas.

El proyecto que data del 85, fue denegado en un primer informe negativo de la Comunidad Autónoma. El estandarte rechazado consistía en una cruz amarilla central sobre un fondo rojo, sobre cada cuartelón había un avión plateado. Mientras que el estandarte aprobado y definitivo presenta el escudo de Getafe sobre un fondo rojo similar al de la bandera de la Comunidad.

Joaquín Leguina visitó la Universidad

El presidente de la Comunidad Autónoma de Madrid, Joaquín Leguina, visitó de nuevo la zona sur. Tras visitar las obras del proyecto sur y el desdoblamiento de los accesos a Leganés se trasladó a Getafe, donde visitó la primera fase del intercambiador de transportes de Getafe.

Joaquín Leguina aprovechó para visitar las obras de la Universidad Carlos III, donde se refirió a la buena marcha de las obras.

Esta es la segunda visita en pocos días que el presidente de la Comunidad realiza a Getafe, anteriormente visitó esta localidad con motivo de la inauguración en ella de la primera Estación de Control de Contaminación Atmosférica. ■

Esther García

NAMIBIA

Población: 1.220.000
(11% población blanca)

Extensión: 825.000 Km²
(densidad-1'2 hab/Km²)

Capital: Windhoek
Al Norte con Angola
Al Este con Botswana y Zambia
Al Sur con Sudáfrica
Al Oeste con el Océano Atlántico



MECANIZACIONES EN GENERAL
ESTAMPACIONES Y UTILLAJE
CALEFACCION

INDUSTRIAS

CEL

C/ Impresores, 38
28906 GETAFE (Madrid)

FABRICADOS

LEMA

APARATOS PARA IMPERMEABILIZACIONES

Tels.: 695 99 71
695 60 07

ENA versus ENA

España no puede considerarse una de las potencias líderes dentro del campo de las telecomunicaciones, pero las empresas españolas de este sector no se amedrantan por este pequeño inconveniente y han apostado sin complejos por su futuro frente a sus grandes competidores, las multinacionales. Este es el caso de ENA, una compañía que ha dado el salto decisivo en el momento justo y con un objetivo claro: su propia expansión



La historia de Electrificaciones Nacionales es la historia de una empresa que con el paso del tiempo, la experiencia y una enorme visión de futuro ha sabido acomodarse a las grandes transformaciones sociales y económicas sin perder por un momento de vista su único objetivo, es decir, ENA. Su nacimiento se remonta allá por los años 40, más concretamente en 1947. Casi diez años después, en 1956, se convierte en sociedad anónima e inicia su expansión en el campo de las telecomunicaciones, esto es, telefónica, ferrocarriles y aviación militar. En 1976 ya ocupaba un edificio de 1.800 metros cuadrados, aunque ha sido hace dos años cuando decidió seguir una nueva orientación. En el nuevo polígono Los Olivos, en lo que anteriormente eran unos almacenes de minerales, surge la fábrica de Getafe, con una extensión de 40.000 metros cuadrados, de los cuales se han construido 9.000.

Pascual Cervera es el Consejero Delegado, quien, además, ha sido uno de los principales artífices de la etapa de expansión y desarrollo que en estos momentos vive la empresa. "Entré hace 8 años y comencé en contabilidad. Después, en el 85-86 me nombraron gerente con una participación del 10% que conseguí mediante un préstamo que pedí a un banco. En 1987 una compañía financiera compró la mayoría de las acciones y me propusieron unirme al reto. Acepté y subí mi participación al 25% nombrándome, además, consejero delegado y responsable de la empresa" Este reto que se ha impuesto se basa en una mayor competitividad y adaptación a un mercado cada vez más especializado. ENA Telecomunicaciones, tal y como pasará a denominarse dentro de muy poco tiempo, no quiere perder el tren del progreso y para ello ha apostado fuerte, comenzando por una gran inversión realizada en los terrenos y la

fábrica de nuestra localidad." "Trabajamos para ferrocarriles; tocamos los campos de las comunicaciones, pases de señalización automática, circuitos de vía para que el tren señalice bien los semáforos, centrales de comunicación entre estaciones. Dentro de las comunicaciones en aviación militar estamos con los centros de control de recepción de comunicación con los aviones, y en telefónica, pues todo lo que une la central telefónica con el abonado. Es pues, todo el campo de las telecomunicaciones"

La ascensión de esta compañía ha sido imparable en los últimos años, y parece que va a sorprender aún más en los venideros. Al menos, los resultados así lo demuestran. En 1986 facturó 800 millones con 980 contrataciones saltando a 1.800 de contratación y vendiendo 1.100 millones. En el 87, la contratación subió a 6.000 con una facturación de 2.500 millones y con unos clientes como

Materiales de Construcción **CORTES**

AZULEJOS - PAVIMENTOS

EL GRES más BARATO

EXPOSICION Y VENTA:

Reina Victoria, 18

Teléf. 698 23 80

PARLA (Madrid)

Macarena, 21

Teléf. 699 50 50

RENFE y Telefónica, por citar algunos ejemplos más sobresalientes. Un cambio vertiginoso que obligaba a nuevos planteamientos y estrategias."Para esta cambio tan rápido necesitábamos unos edificios que se adaptasen a las necesidades del momento y que, además, no entorpeciera la marcha que habíamos logrado. Encontramos esta zona y nos gustó. En el mes de mayo lo decidimos, en junio compramos y en julio comenzaron las obras que finalizaron el 31 de agosto. Fue un gran reto donde todos estuvimos detrás para que el día 1 de septiembre pudiéramos cumplir con los pedidos del cliente que, en definitiva, es lo más importante."

En ENA trabajan alrededor de unas 183 personas, cifra muy estimable si se compara con las 154 que trabajaban hace unos meses, lo que afianza las expectativas de la empresa."Cada día incorporamos personas nuevas, lo que me causa una gran satisfacción, porque dentro de los que cabe es la función que uno se marca, ya que si la empresa va hacia arriba, como director de ella también vas hacia arriba y eso significa que también creas empleo para los que vienen detrás, para apoyar las instalaciones, fabricación. Ir duplicando las ventas como hemos hecho hasta ahora es un reto importante que hay que acometer con todas sus consecuencias".

Electrificaciones Nacionales intenta adaptar y equilibrar sus recursos a las necesidades. Para ello tiene previsto dedicar un 5% del total de sus ventas al tema de la calidad e innovación de los productos que comercializa, volumen considerable en una mediana empresa que está aprendiendo a luchar por su futuro sin escatimar ningún esfuerzo en lo que se refiere al aspecto tecnológico que se incluye en el Centro de Innovación y Desarrollo diseñado a este fin."En tecnología estamos bien por ahora. Hay que darse cuenta que dentro de dos o tres años dicen que Europa va a venir aquí, por lo tanto pocos acuerdos vamos a sacar de ella. Nosotros, en nuestra lucha como empresa española, queremos traer compañías americanas o japonesas. Queremos intentar traer el producto que no tenemos o que no nos da tiempo a innovar o desarrollar



y que pase por nuestra compañía"

Continuar con el reto y conseguir una base cada vez más sólida en la que apoyarse son las metas que ENA se ha marcado. El 92 sirve como límite para dar respuesta a un mercado ahora diversificado pero que dentro de muy poco tiempo revolucionará todo el panorama económico europeo y con él el español. No basta sólo con cumplir con el cliente, es importante aportarle nuevas ideas y abrirle nuevos horizontes que desconocía.

Por lo pronto, el sueño de esta empresa, en palabras de su consejero delegado es "que nos vuelvan a dar otro premio. Da una gran fuerza que te digan desde fuera lo bien que lo estás haciendo y que se note que hablen de nosotros, que se duplique las ventas, la contratación y conseguir los objetivos marcados." ■

Ana Salamanca

IFER

**INDUSTRIAS
FERNANDEZ
ROJAS, S. A.**

**FABRICACION
DE PIEZAS Y
COMPONENTES
INDUSTRIALES**

C/ Felipe Asenjo, 39
Polígono Cobo Calleja
FUENLABRADA (Madrid)
Teléfonos: 690 82 12
690 82 94
Correspondencia:
Apto. de Correos 60
GETAFE (Madrid)



RECTIFICADOS

PARA AUTOMOCION E INDUSTRIA

Pequeñas y grandes series

- **RECTIFICACION DE MOTORES** en general:
Diesel, gasolina, compresores, navales, obras públicas, etc.
- **RECTIFICADO DE EXTERIORES**
Hasta \varnothing 1000 x 4000 de longitud, entre puntos y cigüeñales.
- **INTERIORES**
De ciclos automáticos y universal; SIN CENTROS, amplia capacidad
- **RECTIFICADO PLANO**
Tangencial y segmentos hasta 3000 x 800 x 800
- **LAPEADO**
Amplia capacidad, interiores y exteriores.
- **MECANIZADO**
Mandrinado, fresado, torneado, etc...., amplia capacidad.
- **CROMADO DURO**
Hasta \varnothing 800 x 5000 de longitud
- **EQUILIBRADO**
Estático, dinámico y portátil
- **RECAMBIOS** en general.
Pistones, camisas, cojinetes, válvulas, juntas, retenes, etc...
(PRIMERAS MARCAS)

CTRA. MADRID-TOLEDO, KM. 11, GETAFE (MADRID). TEL. (91) 695 40 12

Puesta en marcha del Plan Trienal

El pasado jueves se aprobó en la Asamblea de Madrid el Plan Trienal de Inversiones para los municipios de más de 15.000 habitantes. Los 32.000 millones que se prevén en el proyecto estarán dedicados a paliar las deficiencias de infraestructura, lo que le diferencia de las ayudas propuestas por el FEDER. Con este plan se pretende planificar las inversiones de los municipios mediante los acuerdos a los que se han llegado entre las ayuntamientos afectados a través de la Federación Madrileña de Municipios y la Comunidad de Madrid referidos a las inver-

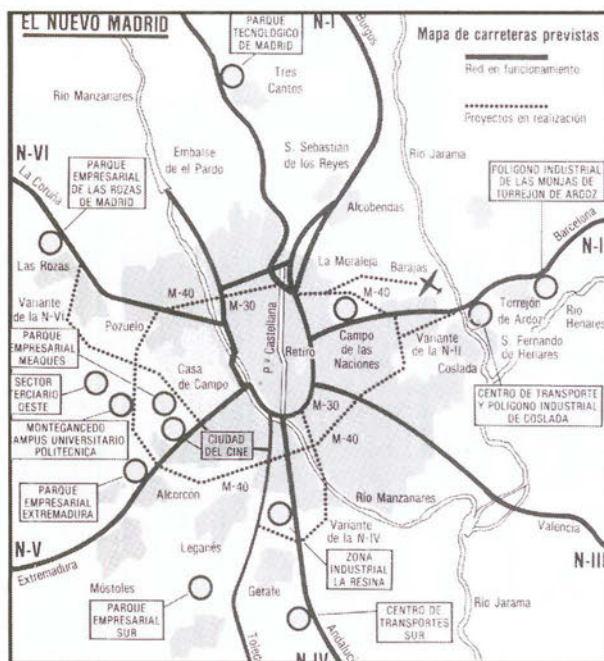

siones que ésta última realizará durante los próximos tres años.

Por otro lado, y refiriéndonos al Plan de Empleo Regional previsto para este año, el presidente de la CAM, Joaquín Leguina, aseguró que de los 15.200 millones con los que cuenta este proyecto, el 35% se destinará a cursos de formación. En el Plan de Empleo Regional participan los diferentes sectores económicos de la comunidad, originando el pasado año más de 15.000 puestos de trabajo. La Asamblea madrileña tiene previsto a este fin, la aportación de más de 10.000 millones de pesetas.

España recibirá 165.620 millones del FEDER

España recibirá un total de 165.620 millones del FEDER a lo largo de 1989, siendo el tercer país, después de Reino Unido y Francia más beneficiado en este tipo de ayudas a pesar de haber visto rebajadas las previsiones iniciales en cuanto a recursos de las zonas proclamadas en declive industrial. Dentro del proyecto Objetivo 2, además de la Comunidad de Madrid, también se incluyeron

otras 10 provincias más, recibiendo alrededor del 13,8% de los recursos destinados a estas regiones. Nuestro país, además, en lo que se conoce como Objetivo 1, ha conseguido alrededor del 80% de los fondos para las regiones más desfavorecidas, lo que supone un total de 92.530 millones de pesetas, que en términos monetarios de la Comunidad Económica se traduce en unos 780 millones de ecus. ■

Nueva empresa de gestión municipal

El pasado día 20 se aprobaron los estatutos de la nueva empresa de gestión municipal con carácter privado. La función de esta nueva empresa supondrá una remodelación de lo que hasta ahora ha sido la Oficina de Promoción Industrial (OPI), con el fin de dedicarse a todas aquellas actividades económi-

cas y empresariales que por sus características de gestión y objetivos se acomode a las necesidades e intereses del Ayuntamiento de Getafe. Se cuenta, además, con la participación de empresas mixtas, empresarios y, en definitiva, todo el sector industrial de nuestra localidad. ■



**EXPENDEURIA N.º 9
DE TABACOS Y TIMBRE**

VIDEO - CLUB

LAS ÚLTIMAS NOVEDADES CINEMATOGRAFICAS

YO-AL

- ARTICULOS DE REGALOS
- PAPELERIA
- SUMINISTRO A EMPRESAS

C/ ALBACETE, N.º 22

GETAFE

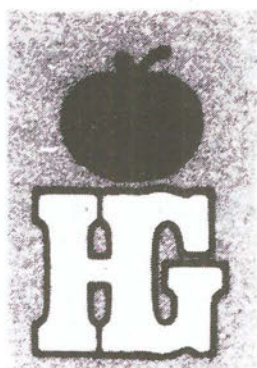

HIPER GETAFE, S.A.

EN EL CORAZON DE GETAFE

Nuestra afición

LA VENTA

Su mejor inversión

COMPRAR EN HIPER GETAFE

COMPRUEBELO USTED MISMO

Aparcamiento gratuito 1.º sótano

Calle Madrid, 117
Teléfonos 695 68 64 - 695 68 95
28903 GETAFE (Madrid)



CATURLA SE DESPIDIO LLORANDO

COPA DE MADRID
DE CROSS
Y
PROXIMAS
COMPETICIONES
DE ATLETISMO

CULTURISMO II

UNA FORMA DE VIDA

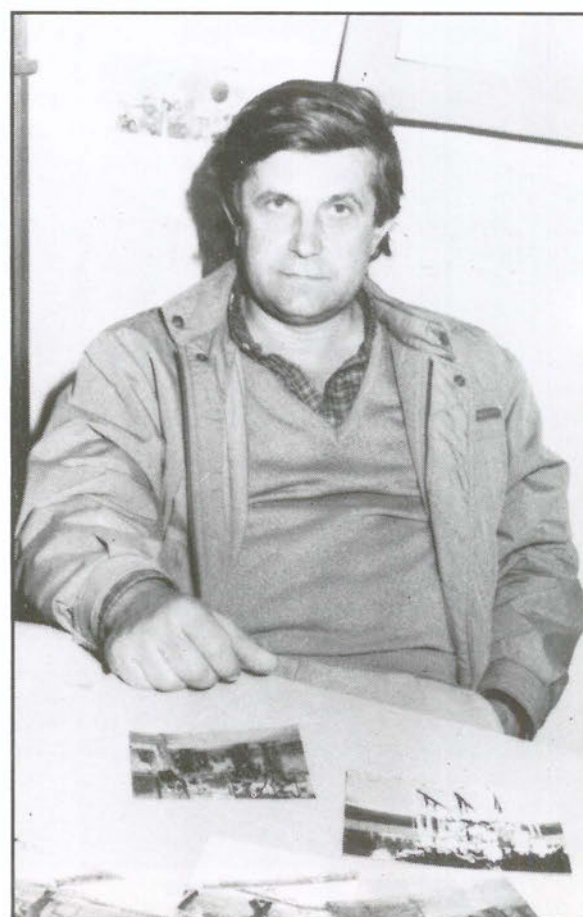

JOSE LUIS FERNANDEZ

DEPORTE Y CULTURA
DE ASTURIAS

MADRID

con Andalucía

IV FERIA DE ABRIL EN MADRID Y I ENCUENTRO CULTURAL

30 de marzo al 9 de abril 1989

RECINTO FERIAL DE LA CASA DE CAMPO



● AMIGOS DE ANDALUCIA

· Teléfono de información general:

542 77 66

PUNTO DE MIRA

Un adiós atípico

El adiós de Eduardo Caturla al frente del cuadro técnico del Getafe C.F. es un adiós poco usual para un entrenador de fútbol.

Lo habitual es que los entrenadores sean cesados durante el transcurso de la temporada o renovados al final de la misma. Que un entrenador firme por otro conjunto durante la temporada no es algo a lo que el fútbol español nos tenga acostumbrado.

El Getafe esta desarrollando una temporada irregular, a diferencia de la pasada, no mantiene una regularidad tanto en lo que se refiere a resultados como en lo concerniente al juego. Pese a todo ocupa una posición privilegiada en la clasificación del Grupo III de 2ªB, si bien han desaparecido todas las aspiraciones para la obtención del liderato.

Eduardo Caturla ha realizado un buen trabajo al frente del equipo durante las dos temporadas que lo ha estado dirigiendo. Pero las dos temporadas han sido totalmente distintas.

Los comienzos de la primera eran una incognita, el equipo acababa de ascender de categoría y Gregorio Serrano, que había conducido al club desde la segunda regional hasta la 2ªB en el tiempo record de cuatro años, se veía obligado a abandonar el banquillo por causas ajenas al propio club; Eduardo Caturla se hacía cargo de un equipo que durante las últimas cuatro temporadas había cosechado ascenso tras ascenso. El equipo se reforzó y aunque no pudo conseguir un nuevo ascenso se alzó con un meritorio tercer puesto, tan solo un intratable Salamanca (precisamente el equipo al que marcha Caturla) y a última hora el Badajoz, fueron capaces de superar a los azules.

La segunda temporada, la actual, no comenzó bien, bajas importantes como las de Rivera (Tomelloso), Loren (Salamanca) y otros jugadores que firmaron por diversos conjuntos se hicieron notar a pesar de los nuevos refuerzos. El Getafe no se ha mostrado durante esta temporada tan seguro lejos de Las Margaritas como lo hiciera en la pasada, pero tras unos comienzos que hicieron temer por el resultado final de la temporada, el conjunto azul logró rehacerse hasta ocupar un sitio entre los primeros puestos. La derrota hace dos jornadas contra el Linares dió al traste con toda esperanza de conseguir el liderato y con él el ascenso pero Eduardo Caturla ha dejado al equipo en una buena posición y ha vuelto a repetir una buena campaña.

Es difícil en el fútbol español que un entrenador abandone a un equipo dejándolo en buena posición, Caturla no ha sido el único pero sí ha sido uno de los pocos que lo ha hecho. ■

Fabricia
MODA

C/. QUEVEDO, 9
Teléf. 682 17 64

GETAFE
(Madrid)

ROPA IMPORTADA DE LONDRES

CLINICA DENTAL EUROCLINIC

- ORTODONCIA
- ENDODONCIA
- CIRUGIA ORAL
- ODONTOPEDIATRIA
- ODONTOLOGIA GENERAL
- LIMPIEZA POR ULTRASONIDO
- OBTURACIONES (EMPASTES)
- TRATAMIENTOS DE PREVENCIÓN
- PRÓTESIS FIJAS Y REMOVIBLES

Consulta diaria mañana y tarde previa petición de hora

PRESUPUESTOS GRATUITOS

Perales, 2 Local

Tel. 696 75 32

GETAFE

Jose Luis Fernández

Deporte y cultura de Asturias

Jose Luis Fernández es un asturiano "de Cabrales" que vive en Getafe desde hace 20 años. De allí trajo su afición por los bolos, pero a la asturiana, es decir, a la cuatreada.

Desde entonces no ha dejado de jugar en la bolera del Centro Asturiano de Madrid y ahora ha conseguido clasificarse para el III campeonato del Mundo de bolo asturiano a jugar en Venezuela. Allí se darán cita asturianos repartidos por todo el mundo y jugarán representantes de los centros asturianos de Méjico, Chile, Brasil, Venezuela, Argentina...

Por supuesto, la representación de Asturias destaca por su calidad. Allí la afición a los bolos está muy extendida, pero Jose Luis apunta que "los representantes de Madrid ya les han dado la guerra en los campeonatos de España y esperan seguir así".

El apoyo del Principado de Asturias es fundamental para mantener estos campeonatos que sirven a la vez de encuentro entre emigrantes asturianos de todos los lugares del mundo, y como promoción de la bella tierra asturiana.

Sin embargo, por parte de la Federación Castellana de bolos, Jose Luis Fernández apenas recuerda unas camisetas hace 4 ó 5



años. Reconoce como obligatorio el estar federado para poder jugar a los bolos en las instalaciones del Centro Asturiano, pero no tienen más contacto que ese con la federación.

Por otro lado, dice ser muy malo en otras modalidades de bolos porque "hay muchas y cada una con unas reglas y estilos diferentes". En concreto, esta modalidad asturiana o cuatreada consta de nueve bolos y un bolín, con bolas de madera de encina curadas y que tienen un peso de 750 gramos. La bola se lanza a 21 metros de distancia de los seis bolos y la técnica consiste en tirarla muy alta para golpear el bolo, pero con efecto, consiguiendo que el bolo se quede en un terreno determinado y así sumar más puntos.

A primera vista parece fácil, pero según Jose Luis Fernández "hay que empezar desde niño para conseguir una buena técnica sino, es muy difícil ser un buen jugador de bolos". Teniendo en cuenta que con 60 años y más se puede seguir jugando sin problemas a este deporte, la cantidad de tiempo dedicado a los bolos asturianos es importante.

Pero claro, si apuntamos que lo tradicional es jugarse la merienda y que en las dos horas que dura el juego se refrescan con



papelería rodríguez

- SUMINISTROS A OFICINAS
- OBJETOS DE ESCRITORIO
- MATERIAL DE DIBUJO TECNICO
- DESTRUCTORAS
- ENCUADERNADORAS
- IMPRESOS

San José 24
Teléfonos 695 38 69 682 67 86

GETAFE
(Madrid)



Don Fadrique, 20

Getafe

una buena sidra, este deporte ya nos va pareciendo menos duro. Si encima el juego lo realizas con amigos y paisanos de toda la vida, pues se convierte en lo que es para Jose Luis Fernández y todos los asturianos que lo practican fuera de su tierra, una afición y un pasar una mañana agradable con los amigos, haciendo un poco de ejercicio.

Aunque conseguir un equipo estable sea difícil por la propia movilidad de los que lo practican (asturianos que vuelven a su tierra, otros que cambian de lugar, etc). Y como la instalaciones y los recursos son pocos, pues resulta difícil promocionarlo de la manera que sea. "Hace 5 años existían 4 ó 5 peñas en Madrid. Eramos más gente, pero ahora hemos tenido que reunirnos todos en el centro asturiano y continuar con nuestras liguillas (Quinta Asturiana)."

El hijo de Jose Luis Fernández está con él en la entrevista más atento al ordenador que a otra cosa, pero cuando le preguntamos por los bolos se muestra deseoso de poder lanzar la bola.

Jose Luis Fernández nos anuncia que el IV Campeonato de Bolos Asturianos están intentando que se realice en Madrid, en dura pelea con el Centro Asturiano de Méjico y que de traer aquí el campeonato tendrían que trabajárselo aquí mucho, pero conseguirían ampliar las instalaciones, hacer otra bolera...

Así pues, nos encontramos ante un deporte muy localizado con una fuerte arraigambre cultural que lucha por mantenerse en sus dos vertientes, cultural y deportiva, pero que necesita de algo más que el entusiasmo de un grupo asturiano. ■

M.M.

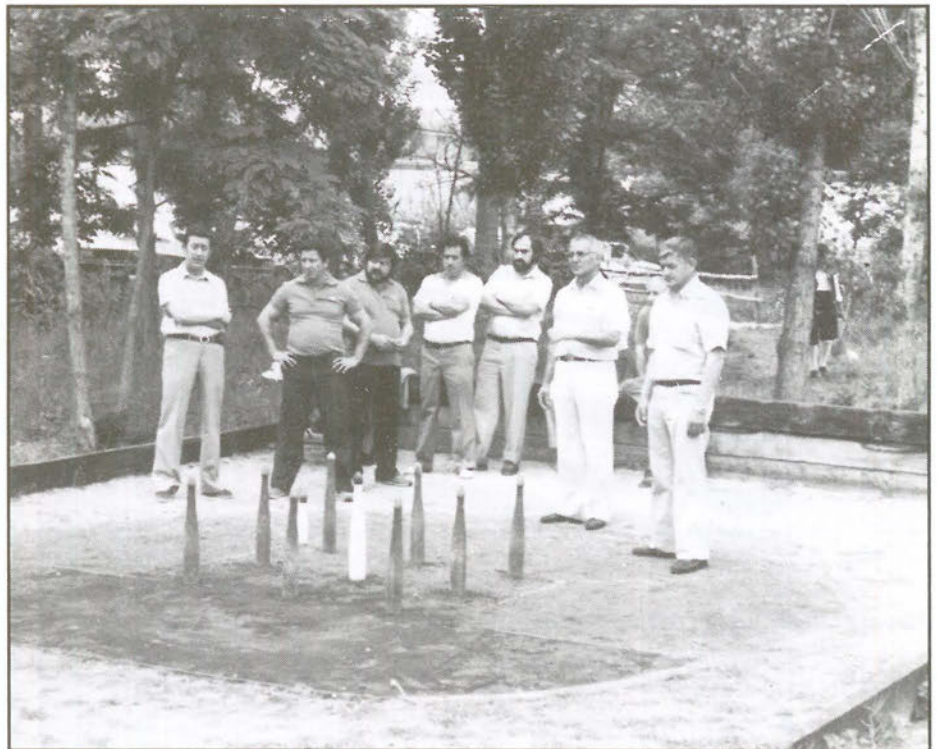

De lunes a viernes le ofrecemos información puntual de Madrid-Sur.



CADENA RATO
RADIO GETAFE
101'8 FM

Abrimos los teléfonos para que haga la Radio con nosotros.

Cada tarde se pondrá en forma sin esfuerzo:
RADIO SPORT-SUR DEPORTIVO.

Madrid, Getafe, Pinto, Fuenlabrada, Moncloa, Mediodía, Villaverde, Leganés, Parla, El Escorial.... más de 100.000 oyentes ya nos escuchan.

Sintonice con la RATO. Seguro que conectamos.

SI BUSCA *plena* SEGURIDAD

- *Sistemas de Vigilancia y Seguridad Integral.*
- *Sistemas Electrónicos de Alta Tecnología.*
- *Sistemas de Control de Acceso y Presencia.*
- *Sistemas contra Incendios.*
- *Protección Civil.*

Su Seguridad



PONGASE EN MANOS DE PROFESIONALES



CONAVISE, S.A.
COMPAÑIA DE VIGILANCIA Y SEGURIDAD
R.D.G. S.-288
Avda. Orellana, 12 - 1º C - Teléf. 693 18 87
LEGANES (Madrid)

Caturla perdió y lloró



Puntuación final Copa de Madrid de Cross

Categoría masculina

1. Larios	176 puntos
2. Marathón	165 puntos
3. Tajamar	152 puntos
4. Calderón	152 puntos
5. Atl. Getafe	91 puntos
6. Canguro	58 puntos

Categoría femenina

1. Marathón	153 puntos
2. Atl. Getafe	61 puntos
3. KELME	61 puntos
4. Canguro	36 puntos
5. Larios	34 puntos
6. Coslada	33 puntos

Eduardo Caturla se despidió de sus jugadores con lágrimas en los ojos. Tras la derrota cosechada en el Municipal de Leganés, el hasta el momento entrenador azul compartió los últimos momentos con los jugadores.

Caturla no pudo despedirse con una victoria. Tras un buen primer tiempo de su equipo que consiguió adelantarse en el mercado merced a un gol de Jaime, en la segunda mitad el Leganés fue superior al Getafe y logró dar la vuelta al marcador. Caturla reconoció que le costaba "abandonar al equipo, sobre todo por los jugadores".

El nuevo técnico, Félix Carlon, tiene 26 años y ha dirigido al Valdemoro y a los juveniles del Pegaso, si bien esta temporada no estaba entrenando.

Próximas competiciones del Atlético de Getafe

Día	Hora	Prueba	Lugar	Ciudad
29-3	17,30	1ª J. Liga Provincial Absoluta	Vallehermoso	Madrid
1-4	09,30	I Trofeo La Caixa (Alevines)	Vallehermoso	Madrid
1-4	10,45	Liga Provincial Absoluta	Tajamar	Madrid
1-4	16,10	2ª J. Liga Provincial Absoluta	Vallehermoso	Madrid
1-4	17,00	Liga Provincial Junior	Vallehermoso	Madrid
2-4	07,00	Campeonato España de 100 km	Estadio Rayo	Madrid
2-4	08,30	Control de Marcha en Ruta	El Retiro	Madrid
2-4	10,15	3ª J. Liga Provincial Absoluta	Vallehermoso	Madrid

Subvención Municipal

A tres millones y medio asciende este año la subvención del ayuntamiento al Getafe C.F. según el convenio de colaboración técnica entre ambas entidades.

Además el Getafe C.F. cuenta con la aportación del ayuntamiento al partido homenaje de fiestas, que este año ascenderá a unos dos millones de pts.



IMPRESA-PAPELERIA

IMPRESOS SOCIALES Y COMERCIALES
TARJETAS DE BODA, VISITA Y COMUNIONES
MATERIAL ESCOLAR Y DE OFICINA
LIBROS DE TEXTO

Plaza Escuelas Pías, 4
Teléf.: 695 68 20 GETAFE (Madrid)

Exclusivas HIDALGO

AGENCIA INMOBILIARIA
A. P. I. N.º 1.177

C/. Magdalena, 28
Teléf. 696 12 44

GETAFE
(Madrid)

Culturismo II

Una forma de vida

El caso del velocista Ben Johnson en los pasados juegos de Seúl ha puesto a los esteroides en el centro de la polémica. Los métodos para pasar los controles antidoping son de lo más sofisticados (transfusiones de sangre, periodos sistemáticos de tomas interrumpidas en momentos clave, etc). A pesar de estos problemas, y como pasa en otros deportes, el fisicoculturismo sigue una marcha triunfal en pocos años a pasado de ser una actividad minoritaria y mal vista a ser un deporte popular, cada vez hay

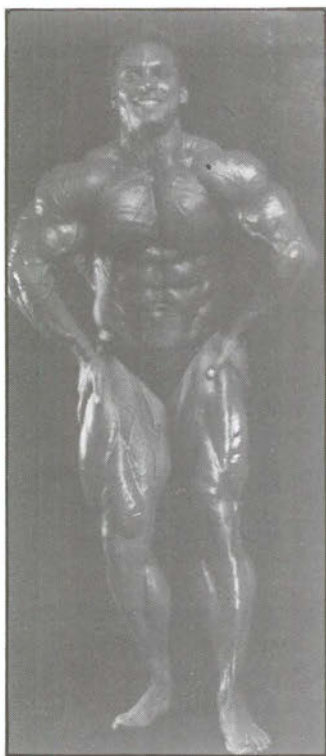

más gimnasios llenos de entusiastas que practican las pesas. Los campeonatos celebrados en España agotan sus localidades y aún hay gente que se queda fuera. Día a día se impone la nueva estética de hombres proporcionados y musculosos y mujeres definidas y activas. Los inteligentes promotores de este deporte, (o mejor de esta forma de vida) dan firmes pasos para conseguir que el fisicoculturismo llegue a ser un deporte olímpico. Un ejemplo de ello es que la federación de fisicoculturismo se ha unido a la de halterofilia, o los contactos entre el Comité Olímpico Internacional y la IFBB (Federación Internacional de Fisicoculturismo)-

O sea que tenemos culturismo para rato porque, al mismo tiempo, también se caen tabúes sobre este deporte, miedos que tal vez, sean los últimos. Temores injustificados como el pensar que los músculos se inflan, sin más, practicando pesas, o que estos músculos una vez abandonada la práctica del ejercicio diario pueden deformarse, o que cuerpos tan vistosos y espectaculares no pueden ser muy naturales. Pero todo se queda ahí, en miedos e ignorancias y la práctica de las pesas, cada día más masiva, así lo demuestra.

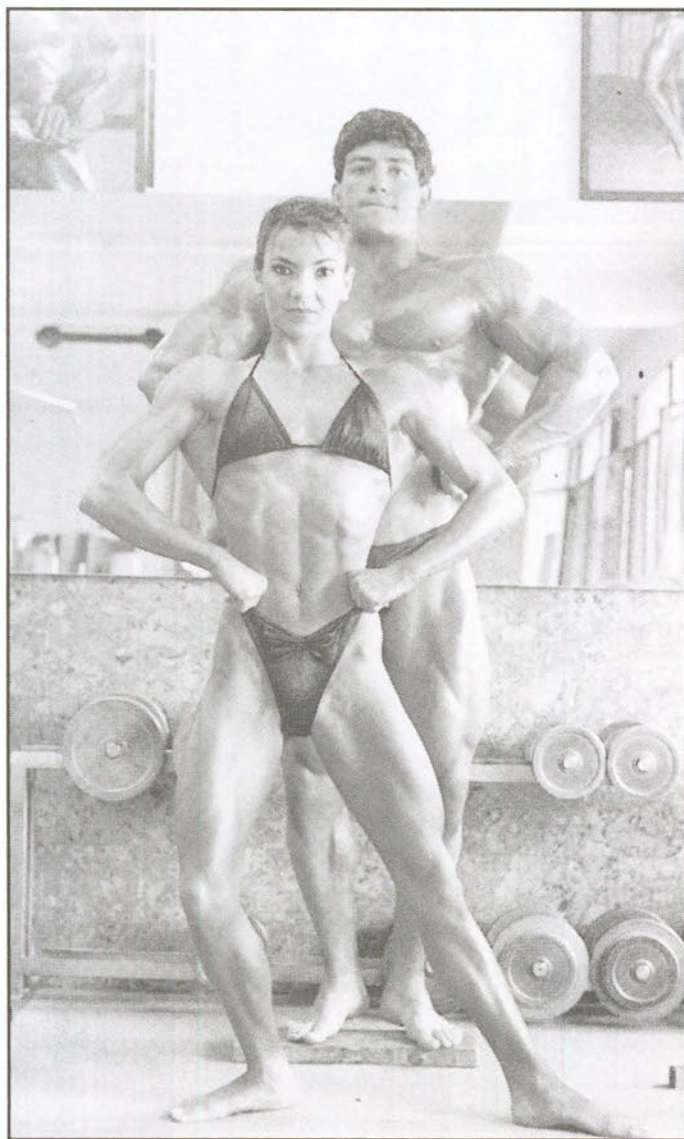

El fisicoculturismo, al menos, te garantiza que no te vas a aburrir. Se trata de ir de sorpresa en sorpresa, con experiencias que se salen de la norma y

te obligan a replantearte temas como la estética, la salud, el desarrollo físico. Sin lugar a duda, un mundo apasionante.

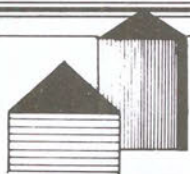

**PROMOCIONES Y
CONSTRUCCIONES**

GETAFE, S.A.

c/. Villaverde, 7. Getafe ☎ 695 86 16 - 681 36 72

Centro Médico "MABHAKTI"

ESPECIALIZADO EN:

OBESIDAD, APARATO DIGESTIVO, PEDIATRIA, GINECOLOGIA, SEXOLOGIA, MEDICINA DEPORTIVA, KINESIOLOGIA. TRATAMIENTOS PREVENTIVOS de la vejez. ACUPUNTURA, HOMBOPATIA, MEDICINA NATURAL, MASAJE MEDICO, REHABILITACION y MACROBIOTICA.

**PREVIA PETICION DE HORA ☎ 681 93 19
Av. Gibraltar, 2. 1.º B. Getafe.**

PEUGEOT 205 JUNIOR

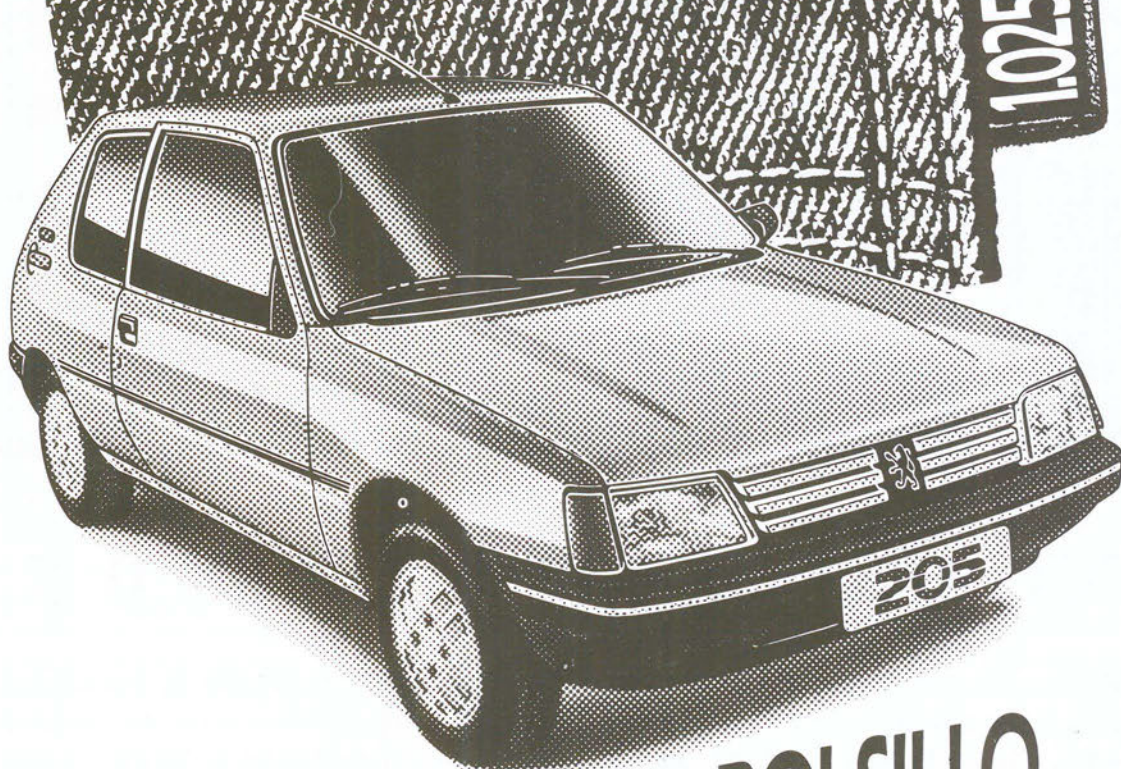

LO TIENES EN EL BOLSILLO.

Toma asiento en tu Peugeot 205 Junior y llévate de calle.

Ahora, tienes potencia de sobra para escaparte de la rutina. Con total seguridad. Y economía.

Elijas el modelo que elijas,

3 ó 5 puertas, su diseño te va a conquistar.

Y cuando descubras su interior, con asientos tapizados en tela vaquera y pre-equipado de radio, lo elegirás sin rodeos.

Ven a por tu Peugeot 205 Junior. Lo tienes en el bolsillo.

PEUGEOT 205
Contigo al fin del mundo.

GEMOVIL, S.A.

Calle de Leganés, 23. Tel.: 695 31 82

Ctra. Andalucía, Km. 14,300. Tel.: 695 73 84

Avda. de las Ciudades, 10. Tel.: 695 23 64

Centro Comercial Getafe-3 (Sector Tres) GETAFE

su concesionario
PEUGEOT TALBOT





RADIO JOVEN

“ONDA SORDA” en el 87.9 F.M.

La formación de radios alternativas consigue un nuevo punto con la aparición de una emisora taller en la Casa de la Juventud. Un grupo de jóvenes, de edades comprendidas entre los diecisiete y los veintidos años, está sacando adelante un proyecto de radio con programas de formato tradicional y el nuevo hacer de las radios libres. Esto es Onda Sorda.

GETAFFE ya había vivido la experiencia de emisoras alternativas que funcionaron temporalmente, como **Kaos** y **Radio Rara**. Ellas acabaron, pero crearon un caldo de cultivo idóneo, que cristalizó en el interés de lo jóvenes por lo medios de comunicación, no como algo que se recibe hecho, sino en algo por hacer.

Getafe es un pueblo que cuenta con gran cantidad de medios de comunicación, con respecto al resto de los pueblos de la Zona Sur. Cuenta con revistas de información local y comarcal, y con una emisora de radio comercial, integrada en una de las cadenas nacionales. Muchos dicen que es el pueblo que cuenta con mayor número de periodistas o personas dedicadas al campo de la comunicación por metro cuadrado, y este hecho anecdótico puede adquirir rasgos cada vez más reales gracias a la nueva experiencia que se está desarrollando en la calle Guadalajara, en la Casa de la Juventud Centro.

El principio

Todo empezó cuando **Jesús Carmona**, profesional de radio y prensa, consideran-

do que lo suyo “es la palabra escrita y hablada”, presenta un proyecto al Ayuntamiento de Getafe, que ya había recibido presiones de colectivos, como la **Asociación Radio Flash** (de la que nunca más se supo gracias a la abulia municipal), por y para la creación de una emisora taller de

Muchos dicen que es el pueblo que cuenta con mayor número de periodistas o personas dedicadas al campo de la comunicación por metro cuadrado

radio. Este proyecto fue aprobado el 29 de junio de 1988, por la Comisión de Gobierno.

Y Jesús se puso a trabajar, pero su tarea no se redujo al equipamiento de la emisora, sino que incluía también cursos teórico-prácticos que recibieron todos aquellos que posteriormente iban a manejar la emisora. Se suponía que los programas estarían en el aire en el mes de diciembre, pero “se alargó todo muchísimo”, y fue definitivamente en febrero cuando el primer programa en directo vio las ondas.

Hasta entonces se desarrolló un período de aprendizaje y la formación de los equipos para los distintos programas. Aprender a elaborar guiones de radio no es ni mucho menos fácil, al igual que el manejo de la mesa de mezclas. Además, se hicieron pruebas de locución y maquetas de programas hechos por todo el colectivo.

Cada grupo grabó dos maquetas con sus programas, que fueron oídas y criticadas, de forma constructiva, claro está, por el resto del colectivo. De ahí a los programas en directo había sólo un paso.

Para coordinar la actividad de los distintos equipos, se creó un equipo de programa-

ción que, como su nombre indica, sitúa a cada programa en una hora. Semanalmente, una persona de este equipo se encarga de que todo funcione como es debido en la emisora.

En marcha

Actualmente, existen seis programas, de los cuales dos son de tipo informativo, dos musicales, uno cultural y un magazine, que se emiten los lunes, miércoles y viernes.

La emisión se inicia esos tres días a las tres y media de la tarde, con lo que ellos llaman continuidad, que no es si no un espacio de música con continua información de la programación, y termina a las ocho y media de la misma forma.

El lunes, a las seis, se agarran al micrófono **Fermín y Rodri**, y entre pitos y flautas, nunca mejor dicho, dan toda la información musical que puedes desear. Su programa, **El Mono-Gráfico**, se divide en dos partes, de media hora cada una, destinadas a la información de actualidad sobre la música, y a la biografía y discografía de un grupo determinado.

A las siete toman el relevo el equipo de **Punto y Aparte**, un programa de información juvenil que incluye música, deportes

Aprender a elaborar guiones de radio no es ni mucho menos fácil, al igual que el manejo de la mesa de mezclas. Además, se hicieron pruebas de locución y maquetas de programas hechos por el colectivo

y espectáculos. Los que mueven este invento son **Lola, Julián, Jose y Manolo García**.

El miércoles, y tras la presentación de rigor, comienza la tarde a las seis, con un informativo, **Tres pies tiene el gato**, realizado por **Rosa, Ana y Segundo** -a destacar sus entrevistas, que son el centro del programa-. Después de ellos, la hora de la música heavy, con **Manolo y Crepy**. Si te

gusta este tipo de música, ya sabes, éste es tu programa.

Y el viernes, a las seis, **Dos Tristes Tigres** empiezan a rugir. Este es un programa cultural que, bajo un tema elegido, tratan de libros y películas que tienen que ver con el tema, con la música como base. Este programa lo llevan las **Makokis**.

Y tras ellas, no dejes de escuchar **Nanas de la Luna**, un magazine donde, como es normal en los magazines, lo que predomina es todo. Ellos, los que cantan las nanas, son **Esteban, Mayte y Olga**.

Todos están contentos con lo que hacen, y su entusiasmo se ha contagiado a la nueva horda de muchachos que han llegado al cursillo. Esta llegada significará un aumento de programas y de horario de emisión. "**Que las cosas funcionen, depende del colectivo**", dice **Jesús Carmona**, más conocido por el **Gran Jefe Blanco**. Desde luego, ganas no faltan y el camino ya se ha iniciado. Una radio de y para jóvenes que ya ha iniciado su andadura y que por los jóvenes debe mantenerse. Si quieres oír lo que te interesa, **ONDA SORDA** es tu emisora. En el 87.9 de la F.M. No lo olvides. ■

Soledad Galiana



SI QUIERE UN SERVICIO RENTABLE y EFICAZ

¡CONFIE EN NOSOTROS!

■ Limpieza de todo tipo de superficies:

- OFICINAS
- LOCALES
- NAVES INDUSTRIALES
- HOSPITALES
- COLEGIOS
- BANCOS, COMUNIDADES, ETC.

- Servicio de abrillantado y cristalizado de suelos
- Lavado de entelados y moquetas, etc...

— *Disponemos de los sistemas y maquinaria más modernos para facilitarles un servicio especializado y de total garantía.*

PRESUPUESTOS SIN COMPROMISO

SERVICIO DE LIMPIEZAS

PATENA, S.A

Avda. Orellana, 12, 1.º C - LEGANES (Madrid)

Teléfono: **693 18 87**

José Torres:

La expresión de la forma

La escultura, la más antigua de las artes, es el medio de José Torres.

Este levantino afincado en Madrid, creador de La Cibelina, es el autor de la pequeña figura que se otorgó a los ganadores del Premio Getafe Empresarial.

José Torres se autocalifica de "escultor de nacimiento" de aquellos que lo llevan en los genes. Tal vez sí llevaba en los genes ese gusto por dominar la forma en sus 3 dimensiones, algo semejante a las labores de su abuelo (ebanista) o su madre (modista).

Pero más arraigado tiene José Torres su espíritu levantino, de valenciano hasta la médula, "lo de artista me viene en los genes por ser valenciano. Además el Mediterráneo me llega muy hondo, como a Picasso o Dalí".

Sin embargo José Torres decidió venirse a Madrid, como muchos otros artistas hacen ya desde siglos atrás para acercarse a la corte "si la corte está aquí, pues me vengo aquí. Además me gusta Madrid. De Madrid al cielo y un agujerito para verlo." Trasladarse a la capital fue una sugerencia que José Torres encontró en "La Chata", una poesía de Rafael Tullés que hablaba de la villa y corte.

Y siguió el ejemplo de Velázquez o de Goya y se vino a Madrid. También ha podido ser artista de reyes, cuenta entre sus obras más apreciadas dos bustos, a S.M. D. Juan Carlos y D^a Sofía, hoy expuestos en la Zarzuela y en el Palacio Real.

Getafe no ha escapado, afortunadamente, a la obra de este escultor. Precisamente la Cibelina, nuestra fuente más popular, es obra de José Torres. Una obra que ha tenido que pasar por segunda vez por el taller que le dió vida para ser reparada. "Es un encargo que recuerdo con cariño. Hoy es un símbolo de Getafe, que por cierto es un pueblo que está subiendo mucho". Además de cariño al pueblo, José Torres no deja de mencionar conti-



Premio Getafe Empresarial 1.989

nuamente a Pedro Castro. Precisamente el alcalde posee un proyecto de este escultor para un nuevo monumento en la localidad. Este año, y posiblemente los futuros, José Torres, será recordado por el trofeo a los Premios Getafe Empresarial, "este año he hecho un logo para siempre. Creo que el trofeo debe ser atractivo y que se vea siempre el mismo". Esto podría ser el sueño realizado de muchos que vienen criticando la diversidad que existe en los 3 trofeos que se han dado hasta ahora.

José Torres, licenciado en Bellas Artes y profesor de dibujo, se afana en su estudio en seguir creando. Tras su exposición en Huston, proyecta una nueva visita a América para exponer en Chicago. De momento su mejor obra no la ha hecho todavía "me queda mucho por hacer. Todos los días se empieza de cero y con mucha ilusión". ■

Esther García

Maiz
y
Palomitas



La luna es el sol de los muertos en el film de Julio S. Valdes, "LUNA DE LOBOS". Se trata de una película basada de J. Llamazares que narra las penurias de unos excombatientes asturianos tras la Guerra Civil.

El drama se desencadena en una Asturias rural dibujada magistralmente por Valdes. La tragedia de la guerra guía la vida de todo un pueblo, especialmente la de unos cuantos hombres, los maquis. Unos cuantos "lobos" que ya no podrán apartar de su camino existencial la huella de la guerra civil, atrapados en una red ideológica que pierde su sentido en la España de la posguerra, aislada del resto del continente y la contienda mundial.

La película, realista y veraz, saca provecho de ese filón histórico que seguramente hubieran desgastado ya los directores americanos.

Una película que si bien pasó sin mucha gloria por nuestras pantallas, merece ser recordada como una de las más dignas. Perfectamente dibujados los papeles de los maquis, destaca la interpretación de Alvaro de Luna (este hombre que nació vestido de bandolero). Antonio Resines se esfuerza en hacerse el duro, algo que el espectador acostumbra a verle en comedia, asimila difícilmente. ■

E.G.

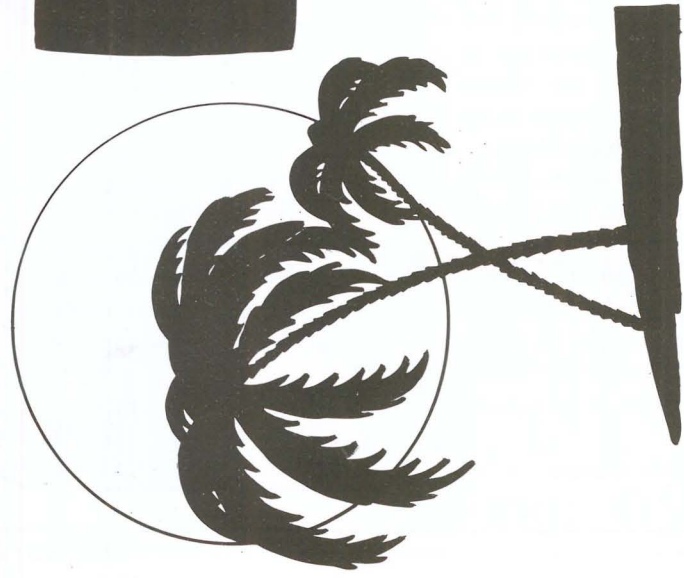

Lovely Chic DISCO

Getafe

**3^{er} CONCURSO DE SEVILLANAS DE LA ZONA SUR
DEL 6 AL 20 DE ABRIL**

100.000 Pts. EN PREMIOS

ACTUACION TODOS LOS DIAS DEL 6 AL 20 DE LOS GRUPOS JALEO, JALEO, JALEO Y ALBOREA

LA FINAL TENDRA LUGAR EL 20 DE ABRIL

ABIERTA LA INSCRIPCION

¿Conciertos grandes, o grandes conciertos?

Incluso los estadios de fútbol se quedan pequeños. 50.000, 70.000, 100.000, cuanto más público, más beneficio. Las entradas cuanto más caras mejor, ya se sabe, la crisis, los gastos de montaje, desplazamientos de equipos, etc.

Estoy hablando de los macroconciertos, esos espectáculos donde una pequeña mota de colorines se mueve por un inmenso escenario y donde lo único realmente visible son las luces, humos, efectos especiales, pero: ¿y la música?

Los partidarios de la "gran movida" valoran el acto de comunicación masivo. Les va el mogollón. Sólo el rock puede conectar miles y miles de gargantas al unísono del divo. Entre los detractores (esta es la mfa) precios abusivos, horas de espera, incomodidad, mal sonido, no se puede ver nada en detalle (salvo con unos buenos prismáticos), retrasos y al final; desilusiones.

Las grandes giras musicales se meten en gastos supermillonarios, con toneladas de equipos, miles de vatios, que obligan a precios elevados y muchísimas entradas vendidas, en lugares muy amplios pero no apropiados para la buena acústica. Al final, convertimos el rock en el nuevo "circo" donde lo importante es el "show", ver la serpiente de David Bowie y como desciende de una gigantesca grúa, o ver el escenario y las luces de Michael Jackson diseñado por S. Spielberg, o ver el impresionante juego de luces de Genesis, pero es eso "show" y ¿si queremos música?

Y yo cada vez lo tengo más claro, me gustan las "yazz sesión", los locales intimistas, pequeños, con música para tomarla, tranquilo sin prisas. Locales como el café Central, o el mítico San Juan Evangelista, lugares

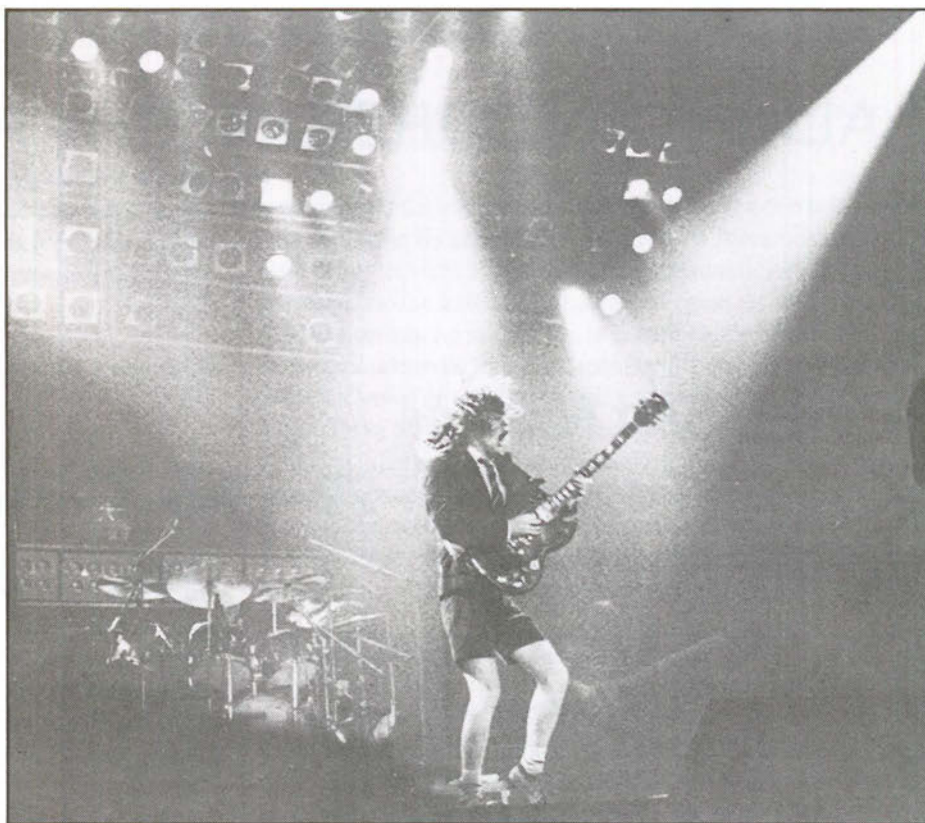

con buena visibilidad, buen sonido, donde el directo es lo que era. Conexión entre público y artista, improvisaciones, participación, climax percepción de matices, errores que también forman parte del directo y no cajas de repetición, pregrabaciones, etc.

Aunque esto obliga a estar más preocupado por las novedades, pues sólo los grupos no

demasiado famosos actúan en este tipo de locales o estar preocupado por dónde y cuándo se dan este tipo de directos pues no tienen esa difusión de "los grandes conciertos". Pero, la verdad, merece la pena. ■

M.M.

- DISCOS DE IMPORTACION
- VIDEOS MUSICALES
- CAMISETAS



- TODAS LAS NOVEDADES EN DISCO CASSETTES y COMPT DISC
- AGUJAS PARA DISCOS

DISCOS

LENNON

San José de Calasanz, 3 • Teléfono: 682 59 22 • GETAFE (Madrid)

EUROCOR, S. A.

ALMACEN CORTE DE CHAPA A MEDIDA

Políg. San Marcos

C/. G - Parcela C - 22

Teléf. 682 81 82

Ap. Correos, 48 - Getafe

28900 Getafe (Madrid)



**EQUILIBRADO de ROTORES
EJES
TURBINAS
POLEAS, etc.**

C/. G - Parcelas 23-24

Polígono San Marcos

Teléf. 682 16 22

GETAFE (Madrid)



Cruz Roja de Getafe: 22 años de historia

Es el primer eslabón, pero no el único, de un colectivo humano que ayuda sin recibir.

¿Cómo surge Cruz Roja en nuestro país?.

Cuando España se adhiere a los convenios de Ginebra y participa de la idea humanitaria, nuestro país responde con bastante amplitud. Hoy hay una serie de asambleas en cada una de las provincias de España. Está ampliamente asentada en nuestro país.

Resúmanos en líneas generales la historia de Cruz Roja Getafe.

Estando de alcalde un médico de esta localidad, D. Pedro Zarzo, fallecido, en el año 1966, se pone en contacto con la asamblea provincial de Madrid e inicia los primeros pasos para crear en Getafe una asamblea. El ayuntamiento cede la utilización de un local en la calle Lártiga y ahí empieza a funcionar hasta el año 1972. Al cesar como alcalde D. Pedro Zarzo también dimite como presidente de la Cruz Roja local; un delegado de la asamblea de Madrid me busca y me pone en contacto con el entonces presidente de la asamblea provincial, D. Gonzalo de Mora y Aragón, quien decide ponerme al frente de esta asamblea. A principios de 1973 me inició como presidente de ésta asamblea. La evolución ha sido grande con el beneplácito y ayuda de las corporaciones municipales que se han sucedido en Getafe, quienes nos han ido facilitando la ubicación actual. A través de los años hemos podido renovar todo el aparato móvil, desde las primeras ambulancias SIMCAS y DODGES, pasando por las EBRO para llegar a las actuales, y sobre todo se ha producido la apertura de actividades

¿Qué competencias tiene la Cruz Roja local?.

Las competencias son los principios fundamentales de nuestra Institución, que empiezan con uno prioritario que es la humanidad. A partir de ese concepto, Cruz Roja Getafe está en todos los sitios donde pueda haber alguna desgracia, algún accidente, donde se pueda producir la necesidad de una atención al prójimo. Para ello lo que hacemos cada día es prepararnos, reciclar al personal, estar al tanto de nuevas técnicas, de nuevos métodos e incluso con el trabajo personal de esta asamblea hemos sacado nuestro propio libro de Primeros Auxilios. Está es una de las Asambleas de Madrid que más número de cursos de socorrismo da y esto revela un alto índice de personas con conocimientos de Primeros Auxilios, tema que se ha considerado vital porque prevenir es curar.

La Cruz Roja, en contra de lo que se suele pensar, no es una Institución estrictamente sanitaria.

La proximidad a Madrid hace que se concentren con más impulso toda esta serie de actividades. Si nosotros fuéramos una ciudad aislada hubiéramos abordado más intensamente estos temas que, por supuesto, se están abordando por parte de la Asamblea de Madrid con mucho interés. En la Asamblea de Madrid, hay todo un departamento de Salud y Bienestar Social que se dedica a ver todos los temas de tipo asistencial y social que se le presentan. Me alegro de la pregunta porque siempre se ha encasillado a Cruz Roja con la ambulancia y efectivamente tiene su importancia. No obstante nosotros estamos volcados en el tema de acción social. Se consiguieron el año pasado alimentos de los excedentes de la C.E.E., hemos solucionado problemas de paro, de viviendas, de luz, de agua, porque había familias tremendamente necesitadas.

¿Cómo es por dentro Cruz Roja de Getafe?.

Por tradición es todo totalmente voluntario, consideramos también voluntario al personal que está haciendo la mili porque previamente ha estado 6 meses de voluntario para poder optar a hacer su servicio militar en Cruz Roja. Todas las labores que aquí se hacen las realizan personas que cuando acaban sus jornadas o tienen días libres se dedican a esta labor. Tratamos de tener un grupo apiñado, unido, para que esta Institución en Getafe funcione y estemos preparados en todo momento en que tenemos que estarlo.

¿Cuántos socios tiene Cruz Roja en nuestra localidad?.

No es un tema que hayamos tocado muy ampliamente, pero podemos estar alrededor de los 1.600 socios aproximadamente. Hay que valorar esto en comparación con el índice demográfico de Getafe.

¿Qué proyectos más inmediatos tiene ésta Institución en nuestra localidad?.

Estamos en la línea de cambiar al menos uno de los móviles, que lo transformaremos en una ambulancia del nuevo plan de ambulancias para tratar con los medios precisos a cualquier accidentado. La pirámide dimensional de Acción Social es uno de los logros que más se van a potenciar los próximos años. Por otra parte estamos en una línea de equipamientos bastante óptima siempre con los esfuerzos personales de un grupo que se entrega a los demás.



GEMOSA

C/. MADRID, 121
28903 GETAFE

¡INFORMESE YA! **OPEL** 

DEPARTAMENTO DE VEHICULOS DE OCASION

- VEHICULOS DESDE 6 MESES
- TODAS LAS MARCAS
- GARANTIA **OPEL**
- TOTALMENTE REVISADOS (40 PUNTOS)
- SIN ENTRADA
- HASTA «60 MESES» PARA PAGAR

CONDICIONES ESPECIALES
PARA ESTE MES

REGALAMOS:

(100 LITROS DE GASOLINA POR LA COMPRA
DE CADA VEHICULO DE OCASION)

PARA CUALQUIER CONSULTA DIRIGIRSE A:
D. RAFAEL PEREZ BUITRAGO
DPTO. VEHICULOS DE OCASION
TELEFONO: 681 69 12

Los textos destinados a esta sección no podrán exceder de 30 líneas mecanografiadas y deberá adjuntarse el nº del D.N.I., si lo prefieren podrán hacer las consultas por teléfono todos los martes de 11 a 12,30 llamando por teléfono.



682 58 64.

Por un Getafe limpio

Yo quisiera expresar mis quejas en lo referente a la calidad de la limpieza viaria de nuestro pueblo. La culpa, y eso lo manifiesto públicamente, es de todos. De los que incívicamente lo ensuciamos, y de los que obligatoriamente deberían y no lo hacen, preocuparse un poco más de los servicios dedicados a estos menesteres.

He observado como en muchas calles y plazas de nuestra localidad no existen recipientes (papeleras) en las que depositar los desperdicios: papeles,

plásticos, etc. que en algunos momentos de nuestra vida cotidiana son necesarios. Y claro, ello no ayuda sino a entorpecer en esa función de "portarse cívicamente" y no ensuciar nuestras calles.

Por ejemplo: Plaza de La Magdalena, plaza Escuelas Pias, plaza de la C/ Arboleda (solar antigua guardería), plaza Pinto, etc. ¿por qué no se instalan más papeleras?, ¿por qué no se inicia en las escuelas y colegios una campaña seria de "educación" sobre la limpieza viaria que a todos nos atañe? Honradamente, sería una satisfacción para todos los getafeños, adoptivos o no, sentirnos orgullosos de un Getafe limpio. Y ustedes, todos los responsables políticos, educadores, medios de información, entidades culturales, recreativas, etc., deben de ponerse a la tarea y ayudar a conseguirlo. Es nuestro deber.

Carmelo Sanz Rius

Quisiera aprovechar la oportunidad que me brindan estas páginas para denunciar públicamente la pésima situación en la que a menudo quedan los coches aparcados en la C/ Leganés a la altura del Colegio

de Los Escolapios.

Dejar el coche aparcado una noche en esta zona, supone el levantarte al día siguiente con la incertidumbre del qué le habrá pasado, ¿estará entero?, ¿estará siquiera?, y si es fin de semana el riesgo aumenta considerablemente.

Al margen de la responsabilidad municipal, me gustaría, en la medida que puedo, llamar al civismo a todos los ciudadanos.

Entiendo perfectamente el

ánimo y las ganas de diversión, lo que no entiendo es que tienen que ver los limpiaparabrisas y tapacubos de mi coche con el ánimo y las ganas de diversión del personal.

Aunque me siento tentado a pedir desde estas líneas la protección de las autoridades para los coches de la zona, prefiero pedir a la buena gente que frecuenta dicha zona que intente evitar esos desperfectos, convencido de que lo harán les doy las gracias.

RESPUESTAS

Delegación de Servicios Sociales a Esther Martín

El hecho de no constar en el padrón puede deberse a que en la renovación que del mismo se hizo en el año 86 usted no se encontrará en su domicilio en el momento en el que fueron a su casa. Para comprobar esta circunstancia debe dirigirse a los servicios de Estadística del ayuntamiento y comprobar si está empadronado antes del año 86, si es así se le dará de alta. En caso contrario cabe la posibilidad de que nunca haya estado empadronada.

Delegación de Personal y Servicios a Manuela Gómez Pazan

Las pintadas y pegada indiscriminada de carteles en sitios no autorizados son actos incívicos cometidos por algunos ciudadanos, el ayuntamiento en la medida que puede intenta retirar algunos de estos carteles, sin embargo la solución al problema pasa por una campaña de concienciación.

Los vecinos pueden denunciar estos actos, eso demostraría que existe entre los ciudadanos una conciencia denunciadora.

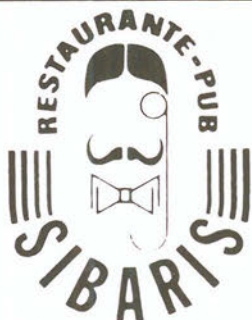

Le ofrece todos los días:

- COMIDAS DE EMPRESA
- RECEPCIONES
- BODAS, COMUNIONES, BAUTIZOS
- MERIENDAS FAMILIARES

Estos servicios podemos ofrecérselos en su domicilio o empresa

CUESTAS ALTAS, 3

TELEFONO 682 22 44

GETAFE

● DISEÑOS ●

● ANUNCIOS ●

● CATALOGOS ●

● IMPRESOS ●

● MEMORIAS ●

● FOLLETOS ●

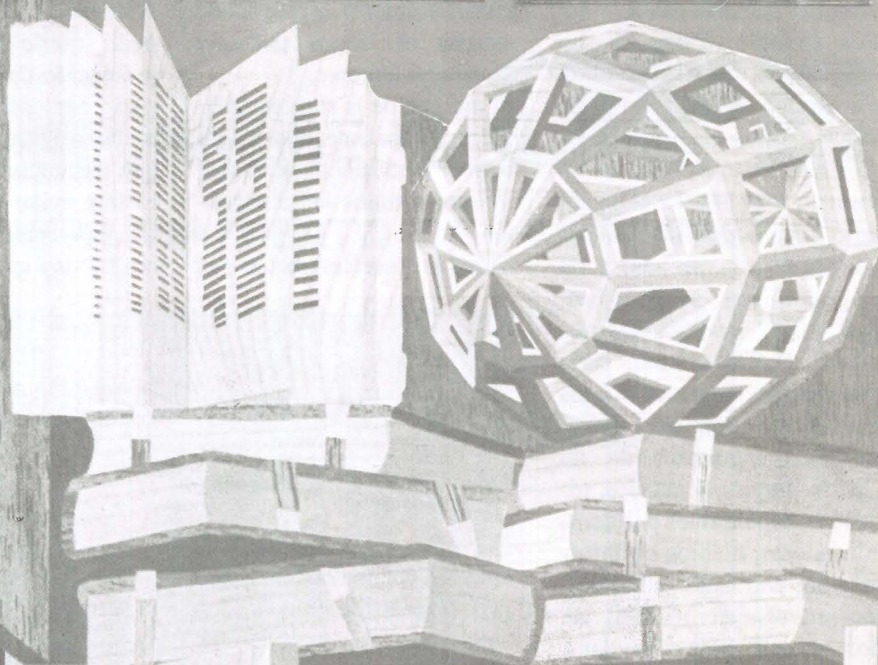

GRAFICAS

GETAFE

S.A.

P.º de la Estación, 19
Teléf. 682 51 70
GETAFE (Madrid)

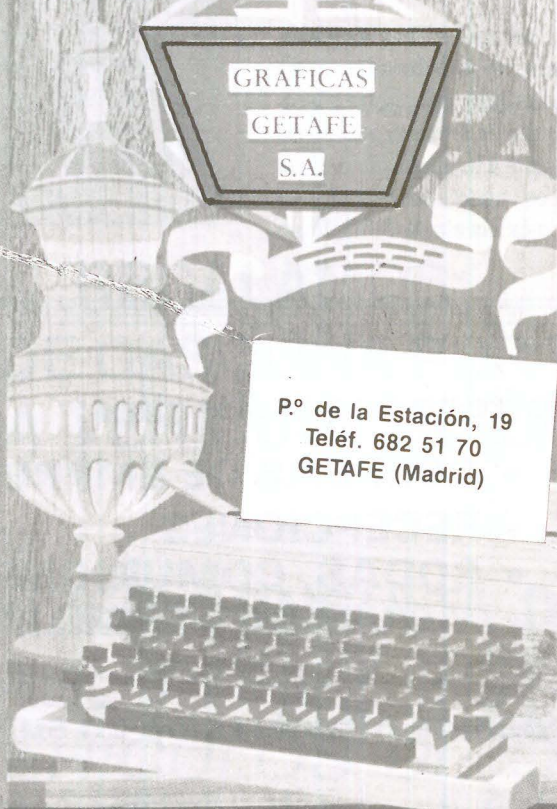

GENEALOGIA Y HERALDICA AMOROS



ARMAS

De este antiguo linaje hubo varias casas en Cataluña. Una de ellas radicó en la villa de Gubsona, del partido judicial de Cervera, provincia de Lérida.

En Cataluña y Mallorca traen las siguientes: en campo de oro, un pelicano de sobre que con su sangre alimenta a tres polluelos.

FARMACIAS DE GUARDIA

- Día 30 C/ Sánchez Morate, 11 (todo el día) y C/ Cervantes, 5 (hasta las 22,00 horas)
- Día 31 C/ Maestro Bretón, 19 y C/ León, 6
- Día 1 C/ Garcilaso, 42 y Avda. de Los Angeles, 9
- Día 2 C/ Madrid, 85 y C/ Aragón, 16
- Día 3 C/ San Jose de Calasanz, 4 y Avda. de España, 48
- Día 4 C/ Colibrí (bloque 42) y Avda. de España, 20
- Día 5 C/ Madrid, 111 y C/ Valdemoro, 12

TELEFONOS DE INTERES

Ayuntamiento:	695-03-04
Policía Nacional:	695-80-44
Policía Municipal:	681-33-62
Protección Civil:	695-01-70
Bomberos:	696-07-08
Correos y Telégrafos:	695-47-17
Juzgado nº1:	682-98-17
Juzgado nº2:	682-03-13
RENFE:	695-82-94
Autobuses Urb. del SUR:	695-24-70

CRUCIGRAMA

HORIZONTALES.—1:

Puesta en perfecto complemento e integración estética con algo anterior.—II: Testa. Al revés, engaño o propósito criminal, por ejemplo. Rema hacia atrás, pero al revés.—III: Resurgirá de sus cenizas o de sus ruinas o de su desaparición. Oxígeno.—IV: Astutos para el mal y sobre todo traidores. Consonante repetida.—V: Cinco romanos. Al revés, el amor de todos los anglosajones. Al revés, hijo de Jacob.—VI: Al revés, mordisquea. Color azulado (hasta cierto punto) propio de los hematomas, por ejemplo.—VII: Catedrales. Prenda de abrigo.—VIII: Así, pero muy antiguamente. Acudirá. Amperio.—IX: Al revés, asistir. Al revés, eliminase de manera que pareciera que nunca hubo existido.—X: Importante ciudad de Bolivia, al norte del lago Poopó. Al revés, junte estrechamente para una acción o fin determinados.—X: La infuncionalidad de todo lo establecido es el fundamento de su filosofía, abocada a una casi total negación.

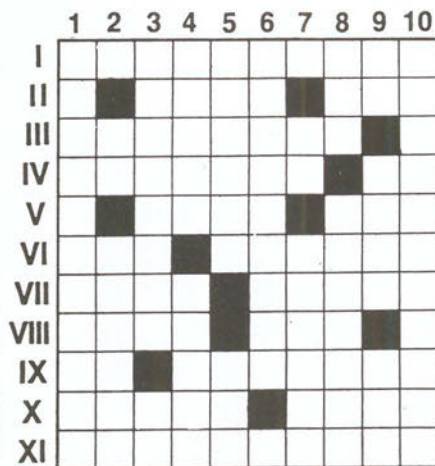

VERTICALES.—1: Cruzaron.—2: Roentgen. Nota invertida. Al revés, célebre santo que fue obispo de Lyon.—3: Lo son los que hacen los preparativos de caza en el monte. Al revés, es el comienzo de toda humillación.—4: Al revés, contémplo. Acudiréis, al revés.—5: Al revés, morcilla hecha con el ciego o la tripa más gruesa del animal. Sin él sería imposible la vida.—6: Filosofía que suscita una acción continuada y por lo general clasista o política. Yodo.—7: El signo del Zorro. Señor, pero al revés. Al revés también, cortar madera.—8: Vocal repetida tres veces. Al revés, arrojaban o desechaban.—9: Habla o explicate. Bahía pequeña o fondeadero. Repetido e incesante movimiento marino.—10: Rodeabas o cubrías con fuerzas que impedían toda comunicación o protegían cerrando el acceso.

SOLUCION AL CRUCIGRAMA DEL Nº ANTERIOR

HORIZONTALES: 1. Kasparov.-2. Liéis. Tas.-3. Din. Eolo.-4. M. sorU. El.-5. eB. Coger.-6. Raphael. L.-7. Os. O. Nema.-8. Te. Pi. ls.-9. Capitolio.

VERTICALES: 1. Kl. Mero. C.-2. aiD. Basta.-3. Seis. P. eP.-4. Pinocho. l.-5. As. Roa. Pt.-6. R. Eugenio.-7. Oto. Ele. L.-8. Valer. Mil.-9. Sol. Laso.

**MESON
de
JEROMIN**

«BOMBI»
El sitio ideal
Padre Felipe Estévez, 4
GETAFE

Cassandra Crumpton:
“Podemos llegar muy lejos”

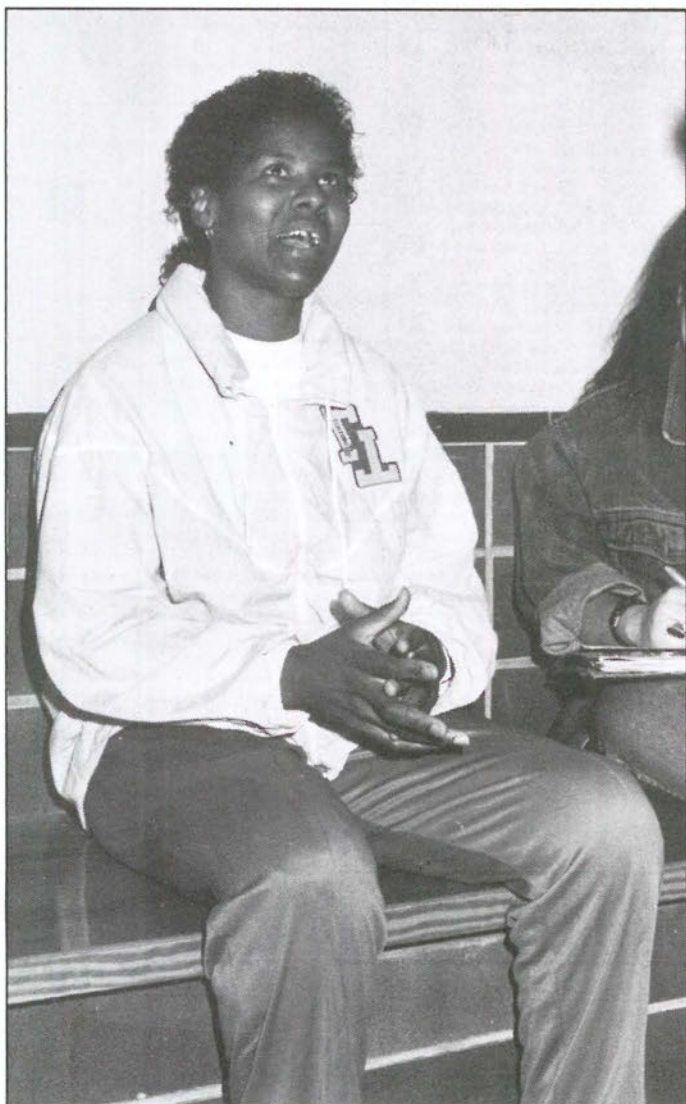

El mundo del baloncesto, uno de los deportes más completos y atractivos, está lleno de sorpresas, altos y bajos. Figurar entre los primeros supone muchas horas de entrenamiento y un sacrificio constante. Aquí mismo, en Getafe, tenemos un equipo de chicas que han hecho del baloncesto su medio de vida y su profesión. TINTORETTO es el conjunto y Cassandra Crumpton, uno de sus miembros.

Eran poco más de las siete de la tarde cuando nos presentamos en el **Pabellón de Deportes de Juan de la Cierva**, lugar de entrenamiento y punto de encuentro del Tintoretto. Voces de niños y escaleras y pasillos por doquier, para perderte bien a gusto. Allí mismo hablamos con Cassandra; muchos gestos y risas porque su inglés es perfecto, claro está... y el nuestro deja mucho que desear. Con la colaboración de una de sus compañeras, **Cristina**, Cassandra (Sissi) nos contó su historia, sentadas en un banco, para no perder la compostura.

Siente especial preferencia, sobre todo, por el fútbol americano -sólo para ver- y el atletismo, para practicar. Y es que las horas de entrenamiento no bastan; hay que estar en forma como sea. Su otra gran pasión es el periodismo y el mundo de la comunicación. Por algo estudió cuatro años en la Universidad una carrera similar a la que en España se entiende como Ciencias de la Información.

Cassandra partió de su tierra natal cuando tenía diecisiete años. Atrás dejó familia y amigos, con los que sigue manteniendo contacto a través

Siente especial preferencia, sobre todo, por el fútbol americano, solo para ver, y el atletismo, para practicar

Esta muchacha tiene veintiséis años y nació en **Alabama**, estado del sureste de los **EEUU**. Allí estudió y comenzó a aficionarse al baloncesto, deporte que lleva practicando desde hace diez años. En principio, era como un juego; todos hemos formado parte de algún “equipillo” en nuestros tiempos de colegio. Pero Cassandra continuó en la Universidad, hasta hacerse profesional de este deporte. ¿Y por qué baloncesto? En **EEUU**, el juego de la canasta es “algo natural”; como aficionado, es divertido y como profesional, se convierte en algo más serio, lucha y competición.

Pero a Cassandra le gustan muchos otros deportes, y tiene también, otras aficiones que forman parte de sus proyectos.

de las cartas; y ése es uno de sus pasatiempos favoritos en sus ratos libres. Los no libres, a entrenar y a jugar.

Antes de llegar a Getafe y al Tintoretto, Cassandra recorrió otros lugares de España y de Europa. Se estrenó en el **Gerona**, en el que estuvo jugando cinco meses. Era la primera vez que salía de **EEUU** y, por lo tanto, ello supuso una nueva experiencia; el contacto con una cultura y una lengua diferentes.

Después marchó a **Italia** y allí, un desagradable accidente le costó pasarse un año sin jugar. Se rompió los ligamentos de una rodilla y volvió a **EEUU** para recuperarse. Tras ese año de convalecencia, se alistó a las filas del Tintoretto, donde juega como alero. Y aquí está,



Cassandra Crumpton
y nuestra redactora

dispuesta a rendir al máximo, al igual que el resto de sus compañeras, para que el equipo siga adelante. Como ella misma reconoce, **"El Tintoretto es un equipo muy bueno y podemos llegar muy lejos"**. Cassandra se levanta a las nueve de la mañana y, tras el desayuno, practica un poco de español por su cuenta -la verdad es que se notan los adelantos-. Alrededor de la una y media se marcha a entrenar y por la tarde continúa con los entrenamientos. Pero también le queda sitio para la diversión, para leer y escribir cartas a sus hermanas y amigos. Aquí no le faltan amistades y gente con la que relacionarse. Un buen ejemplo son sus compañeras de equipo, con las que no tuvo ningún problema para integrarse.

Le gusta la música, la buena música (Tracy Chapman), y ver la televisión. En Alabama, estuvo estudiando cinco años saxofón y, por supuesto, no descarta el cine, aunque para



En Alabama, estuvo estudiando cinco años saxofón y, por supuesto, no descarta el cine, aunque para ello tenga que ir a Madrid

ello tenga que ir a Madrid. Sin duda, prefiere las películas subtituladas. Entre sus deseos para un futuro no muy lejano está el continuar dos o tres años en el baloncesto y acabar ejerciendo de periodista o productora de cine, hacer entrevistas y meterse de lleno en este mundillo, aún más complicado que el baloncesto. En definitiva, dar un salto que, sin duda, no le costará mucho.

Para Cassandra, el baloncesto americano es muy distinto del nuestro. **"Aquí es más competitivo. Hay un equipo fuerte y todos los demás, que intentan ganar"**. De lo que se trata es de jugar fuerte todos los partidos. Su jugador americano es Michael Jordan y su equipo, Chicago Bulls.

Entre risas y gestos se nos fue la tarde. Su español es bastante más sano de lo que parece. Y, quién sabe, quizás esté más cerca de las estrellas de lo que ella cree. Que haya suerte. ■

Manuela Ortiz

HORNO DE LEÑA

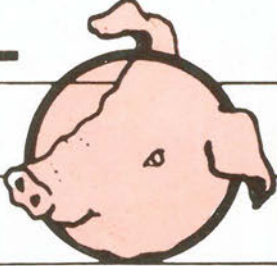
EL TOSTÓN 

CAFETERIA • RESTAURANTE

- BODAS
 - COMUNIONES
 - BANQUETES
 - REUNIONES DE EMPRESA

Cena-Espectáculo: **VIERNES Y SABADOS**

Carretera de Madrid-Toledo, Km. 9,300 • Apartado de Correos 158
Teléfono 682 82 62 - Extensión 247