

Vicente Ribera, forjando el futuro

# GETAFE

EXPRES



Director: Gustavo Jerez Alarnes

Número 25 - 16 de marzo de 1.989

25 ptas

Semanario Informativo



Tras demostrar la inviabilidad del aeropuerto

Eduardo Mangada:  
"la universidad está derruida"

\* Getafe incluido en las ayudas comunitarias

\* Guerra abierta comerciantes-ayuntamiento

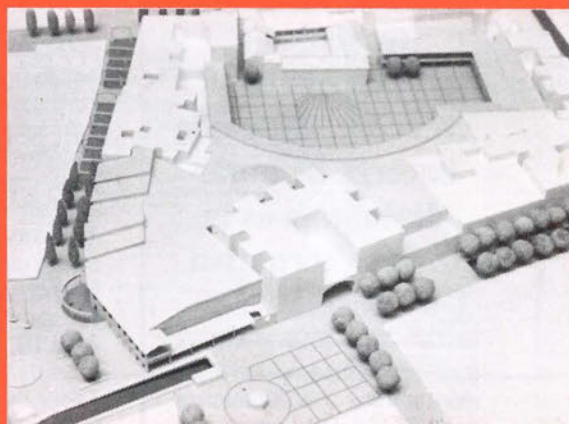

pub



Mentis

Tiene clase

J&B RARE SCOTCH WHISKY

Desde  
la tarima

## El futuro del hospital

Carmen Donoso

No voy a relatar nuevamente la triste historia del hospital de Getafe que desde el año 81 en que comienzan las obras nos trae al momento presente, en otro número de esta revista ya se ha informado suficientemente, pero lo que si quisiera es situarnos en otra perspectiva que se ha tratado de ocultar por la Administración del INSALUD y que puede suponer una nueva serie de aplazamientos.

En los últimos años nos aseguran que el personal del hospital Cruz Roja de Madrid será el que inaugure el nuevo centro, de hecho el nuevo proyecto está diseñado por y para los servicios de Cruz Roja, y no nos engañemos, las necesidades y demandas sanitarias de la población de Area 10 en la que están Getafe, Parla, Pinto, Griñón, Humanes, ... más de 230 mil habitantes, no han sido tenidas en cuenta.

**"La previsión de plazas, ya sea por traslados o por nueva creación, tiene que hacerse de inmediato, esta es la única alternativa posible"**

Pero este traslado y una decisión política y economicista del INSALUD al tener que asumir dentro de la red hospitalaria de Madrid a 1.400 trabajadores de plantilla de la Cruz Roja decide unilateralmente sin contar con ellos y

por supuesto sin contar con la población de Madrid que va a perder esas 600 camas que serían trasladadas a Getafe. Los trabajadores muestran un rechazo absoluto al traslado, Madrid capital no puede perder más camas y cuando terminen las obras, la larga lucha del hospital de Alcalá de Henares y la Fundación "Jiménez Díaz" puede repetirse si no lo remediamos a tiempo.

Y la única vía posible es que el INSALUD abra las negociaciones con la plantilla de Cruz Roja ya, para que pueda ser posible con tiempo preveer que personal inaugurará el hospital. La previsión de plazas, ya sea por traslados o de nueva creación, tiene que hacerse de inmediato, esta es la única alternativa posible.

Pero en lugar de esto, desde el 1 de enero de 1989, el INSALUD unilateralmente deriva la atención hospitalaria, que hasta ahora recibíamos en el 12 de Octubre a la Cruz Roja, si para Getafe supone un desplazamiento de más de 20 Kms. atravesando Madrid pensemos lo que significará para las poblaciones de Cubas, Humanes, Griñón, ... eso sí, tienen un detalle, las urgencias podrán ser atendidas en el 12 de Octubre, pero una vez atendida la urgencia el ingreso podría ser derivado al hospital del Area, pues, tendrá preferencia otro enfermo que sí le corresponde ese hospital, antes que cualquier vecino del Area 10.

Y así durante dos años, tres ... ¿Y por qué?, no hay justificación posible. Dicen que para que los facultativos de la Cruz Roja vayan conociendo al personal de nuestros pueblos y se vayan familiarizando con nuestra problemática sanita-

ria. ¿Y si no se viniera la Cruz Roja?, ¿para qué habrá servido esto? Nos parece que la única causa que se esconde es situar a los vecinos en contra de los trabajadores de la Cruz Roja.

La administración sanitaria vuelve a jugar peligrosamente con la población de la zona sur, con los trabajadores de la Cruz Roja, con los enfermos, con las mujeres y niños que van a estar recorriendo Kms. para satisfacer el egolatrismo de una Administración que está cada vez más lejana de nuestras necesidades y problemas.

**"La administración sanitaria vuelve a jugar peligrosamente con la población de la zona sur, con los trabajadores de la Cruz Roja, con los enfermos..."**

A todo esto los pueblos de la Zona Sur, debemos oponer un frente de lucha que les obligue a asumir nuestras justas reivindicaciones, Izquierda Unida ha empezado una campaña de sensibilización en Getafe, Parla, Pinto, y todo el Area 10.

Queremos contestar con fuerza ante el Insalud.

La batalla ha comenzado y de todos nosotros depende el futuro del hospital y mientras tanto una buena asistencia en el hospital más cercano a nuestra Area, el 12 de octubre. ■

Carmen Donoso es Concejala de I.U. en el ayuntamiento de Getafe

# La prepotencia del vencedor

Eduardo Mangada, Consejero de Política Territorial de la Comunidad, se ha salido con la suya. Ni Pedro Castro, ni Joaquín Leguina, ni el silencio de los organismos estatales, han podido con las pretensiones del Consejero, quien, tras el consejo, se ha permitido el lujo de ejecutar. **Getafe no tendrá aeropuerto civil.**

Hace dos meses, en pleno derroche de optimismo, tanto a nivel político como de prensa, tanto a nivel local como nacional, GETAFE EXPRES adelantó esta posibilidad. Es más, tras consultar con fuentes ligadas a todos los organismos con competencias en el polémico asunto, nos decantamos por la posibilidad que hoy es una realidad. Entonces alguien nos pudo acusar de insolidarios, pensar que hacíamos un flaco favor a Getafe. Lo fácil era decir lo que todos pregonaban, seguir la corriente. Pero la realidad era otra, y la información que desde estas páginas se ofrece, se ciñe, para bien o para mal, a la realidad; una realidad que consta de diversos puntos de vista.

Cuando se hace periodismo, se puede hacer, generalizando, de dos formas, una consiste en decirle a la audiencia lo que quiere oír, y la otra en decirle lo que realmente ocurre (en ocasiones coincide con lo que la audiencia quiere oír y en ocasiones no), GETAFE EXPRES respeta la primera y apuesta por la segunda.

Sin embargo, tenga la razón Pedro Castro, la tenga Eduardo Mangada o la tenga Joaquín Leguina (si bien la posición de este es absolutamente desconcertante y dudosa), lo cierto es que el Consejero de Política Territorial de la Comunidad se ha comportado con una prepotencia que dice muy poco a su favor.

Al día siguiente de hacerse pública la noticia, un Eduardo Mangada radiante se dió una vuelta por la Universidad Carlos III, a la que vió, dijo, **"muy destruida"**, para posteriormente esbozar una socarrona sonrisa.

Pero cuidado, el aeropuerto civil podía ser un bonito **"sueño político de verano"**, sin embargo alguien puede estar interesado en dejar a Getafe no solo sin sueños irrealizables sino también sin proyectos que englosan realidades positivas para esta localidad; **Pedro Castro** ha dejado caer **"el aeropuerto civil es una pieza que complementaba toda la estrategia del sur, pero vamos, según se nos ha dicho alguna otra va a caer, tiempo al tiempo"**. No lo duden, alguien quiere hacer daño a Getafe. ■



**GETAFE**  
EXPRES

Edita: GRUPO TRIANGULO S.A.

Director: Gustavo Jerez Alarnes

Redactores: Manuela Ortiz., Soledad Galiana, Esther García, Marcial Donado, Andrés Díez, José Antonio Jiménez, Pedro Luis Arias, Ana María Salamanca  
Diseño y Montaje: M<sup>a</sup>. Angeles G.Cubas      Fotógrafo: Miguel Martín

Redacción, Publicidad y Administración: C/ Cuestas Bajas 11 1º 28901 Getafe MADRID Teléfono: 682 58 64 Depósito Legal: M.41.151-1987

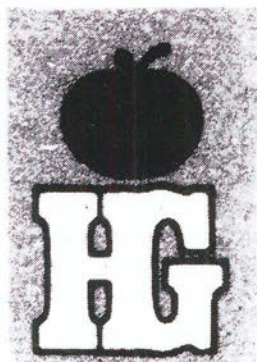

# HIPER GETAFE, S.A.

EN EL CORAZON DE GETAFE

Nuestra afición

**LA VENTA**

Su mejor inversión

**COMPRAR EN HIPER GETAFE**

***COMPRUEBELO USTED MISMO***

***Aparcamiento gratuito 1.º sótano***

Calle Madrid, 117  
Teléfonos 695 68 64 - 695 68 95  
28903 GETAFE (Madrid)

E. Mangada y J. Litssavetsky visitaron las obras de la Universidad

## Se espera que unos 2000 alumnos puedan empezar el curso

La visita que el Consejero de la Comunidad, Jaime Litssavetsky, y el Director General de Enseñanza Superior del MEC, Francisco Asís de Blas, realizaron la semana pasada a las obras de la Universidad Carlos III, quedó ensombrecida por la presencia del Consejero de Política Territorial de la Comunidad, Eduardo Mangada, quien horas antes había resultado públicamente vencedor en el enfrentamiento que durante meses había mantenido con Pedro Castro con motivo de la posible transformación de la Base Aérea en Aeropuerto Civil.



Eduardo Mangada, Pedro Castro, Francisco Asís y Jaime Litssavetsky durante su visita a la Universidad

Eduardo Mangada aseguró que venía como arquitecto, si bien no tuvo ningún problema en departir ampliamente con los periodistas sobre el polémico asunto del aeropuerto civil.

Todos los presentes se mostraron conformes con el ritmo de las obras y aseguraron que los plazos se cumplirán y las clases se abrirán el próximo mes de octubre. Francisco de Asís Blas, Director General de Enseñanza Superior del Ministerio de Educación, aseguró que "se están cumpliendo los plazos previstos y se iniciará el curso como está previsto el próximo mes de octubre".

Sin embargo, Jaime Litssavetsky se mostró más cauto al decir que "3200 o 3600 alumnos serán los que podrán matricularse en el primer curso, aunque no hay que adelantarse a acontecimientos".

El presupuesto de adjudicación es de 986.073.086 pts. y la fecha de terminación de la primera fase se ha fijado en el 15 de julio del presente año.

En algo coincidieron Eduardo Mangada y Pedro Castro, ambos afirmaron que la Universidad Carlos III es más importante que la instalación de un aeropuerto civil en Getafe.

Pedro Castro dijo al respecto que "la cultura y la educación no tienen nada que ver con los medios materiales, es mucho más importante formar seres humanos que poner ladrillos. Los ladrillos son inertes, los seres humanos pensamos y sentimos, no tiene comparación, esta es la obra más importante que se ha hecho en los últimos diez años. Pedro Castro, aunque sin llegar a mencionar nombres, volvió a mostrar su disconformidad con la postura que el CDS está adoptando en los asuntos concernientes a la Universidad, "todavía algún partido político dirá que no estará terminada, nos pondrá todas las pegas del mundo, pero pese a quien pese la Universidad para Getafe va a ser una realidad".

Francisco de Asís recalcó que la Universidad Carlos III es una Universidad que "nace sin ningún tipo de hipoteca histórica" y aseguró que se va a garantizar la presencia de un profesorado de calidad.

La Universidad será autónoma de las demás y dependiente de la administración hasta que se complete la enseñanza de un ciclo entero. ■

Gustavo Jerez

### Ficha técnica de la primera fase

**Presupuesto de adjudicación:** 986.073.086 pts.  
**Fecha de terminación:** 15 de Julio de 1989  
**Capacidad de las aulas:** 100, 80 y 30 alumnos  
**Total alumnos:** 2.280  
**Superficie:** 15.555 m<sup>2</sup>

## EL VISOR

El gas natural no llegará al centro, el concejal de urbanismo Jesús Neira, ha asegurado que no cree que en la zona centro de Getafe se instale el gas natural, por el contrario en los barrios periféricos si es posible que en un futuro próximo se realicen las instalaciones pertinentes para poder abastecer a estas zonas con gas natural.

**Nuevos aparcamientos en la Pza. de La Constitución,** dos nuevos aparcamientos subterráneos serán construidos en la Pza. de La Constitución. Uno de ellos será público e intentará solucionar la escasez de aparcamientos que se provocará en la zona centro con motivo de la peatonalización de la C/ Madrid. El otro aparcamiento se construirá justo debajo del ayuntamiento y se enmarcará dentro de la reestructuración que se va a realizar en la Casa Consistorial durante los próximos meses.

**12 millones para un estudio de tráfico,** las autoridades municipales no quieren escatimar esfuerzos ni dinero en pro de la nueva reestructuración urbanística de la que va a ser objeto Getafe en el futuro. De esta forma han creído oportuno invertir 12 millones de pesetas en un detallado estudio de tráfico que les permitirá conocer las posibles dificultades con las que se van a encontrar. Por doce millones de pesetas ya puede ser detallado.

**Gatos en el mercado municipal,** los vendedores del mercado municipal se quejaron ante las autoridades municipales del estado en el que este se encuentra y pidieron que se adopten soluciones urgentes. Los vendedores denunciaron el fácil acceso de los gatos al mercadillo.

**Día Mundial del Arbol en Getafe,** la Comunidad Autónoma de Madrid ha elegido Getafe como localidad en la que se concentren todas actuaciones que tengan motivo con la celebración, el próximo día 17 de marzo, del Día Mundial del Arbol.

# ¿La mano negra aterrizó en Getafe?

El informe de la empresa Marcial Echenique y Compañía S.A. ha puesto en duda la viabilidad de un aeropuerto civil en Getafe, que no, como se está haciendo creer, la inviabilidad del mismo.

Sin embargo, el trasfondo de esta polémica es el enfrentamiento que han mantenido (y todo parece indicar que seguirán manteniendo) el alcalde de Getafe, Pedro Castro, y el Consejero de Política Territorial de la Comunidad, Eduardo Mangada. No parece que las diferencias hayan quedado zanjadas, eso es lo que se desprende de las palabras del alcalde de Getafe cuando asegura "según se nos ha dicho alguna otra (se refiere a otros proyectos) va a caer".

Por otra parte, da la sensación de que nadie ha analizado detenidamente el informe, el cual asegura que no es "conveniente cerrar la posibilidad del aeropuerto civil en Getafe". El exhaustivo informe comienza exponiendo las dificultades e inconvenientes que tendría la instalación del aeropuerto civil en Getafe, pero no solo no llega a descartar nunca esa posibilidad, sino que según avanza en sus argumentos las conclusiones se van haciendo más difusas. GETAFE EXPRES ha extraído algunos de los párrafos que pueden resultar más significativos. La exposición de estos, como pueden comprobar, se realiza siguiendo el orden en el que aparecen en el informe.

De la misma forma, tanto los más directos protagonistas del polémico asunto (Pedro Castro y Eduardo Mangada) como los portavoces de los distintos grupos políticos se manifiestan al respecto.

## Pedro Castro:

**"se nos ha dicho que alguna otra pieza va a caer"**

Para Pedro Castro este ha sido uno de los mayores revés que ha sufrido desde que ostenta el cargo, "las justificaciones que han argumentado han sido justificaciones técnicas y ante los informes técnicos te tienes que controlar, pero la realidad es que es una pieza que complementaba toda una estrategia del Sur, pero vamos, según se nos ha dicho alguna otra va a caer, tiempo al tiempo. Se va a seguir invirtiendo por el sur, se me ha garantizado que la apuesta por el sur es una apuesta vigente". Pese a estas palabras Pedro Castro no demuestra demasiado convencimiento al insistir en que las cosas no van a cambiar, aún queda por saber si el enfrentamiento con Eduardo Mangada ha finalizado, "yo no mantengo problemas personales con las personas, tengo problemas al defender mi pueblo y mi zona. Yo no tengo ningún problema personal con Eduardo Manga-

da y con nadie de la Comunidad Autónoma".

## Eduardo Mangada:

**"Leguina no es un experto en estos temas"**

"El aeropuerto tenía visos de ser realidad pero cuando un informe solvente de una empresa solvente te plantea que en términos técnico-económicos habría que dejar para más tarde este tipo de proyecto no se frustan expectativas, a mi también me hubiera gustado que fuera viable, sigo creyendo que era una buena idea", así se expresaba Eduardo Mangada una vez conocido el informe técnico sobre la viabilidad del aeropuerto. El Consejero de Política Territorial aseguró que "Joaquín Leguina ni está dedicado expresamente al tema territorial, ni es un experto en estos temas. La responsabilidad del entusiasmo de Joaquín Leguina la tengo que asumir yo". Para Eduardo Mangada "el motor del Plan

Estratégico no era el aeropuerto, es la Universidad".

## Adolfo Gilaberte (IU):

**"No se pueden vender expectativas como si de un producto se tratara"**

"El urbanismo es el elemento municipal que más necesidad tiene de planificación. No se pueden vender expectativas en este tipo de asuntos como si de un producto se tratara.

Me choca la declaración del alcalde en el sentido de que se había perdido una gran oportunidad, no se puede decir eso cuando un informe técnico te plantea la no viabilidad, si no es viable has ganado con la decisión porque el proyecto tenía más desventajas que ventajas.

Esto ocurre por la falta de planificación, espero que les sirva de ejemplo para saber que las cosas no se hacen así".

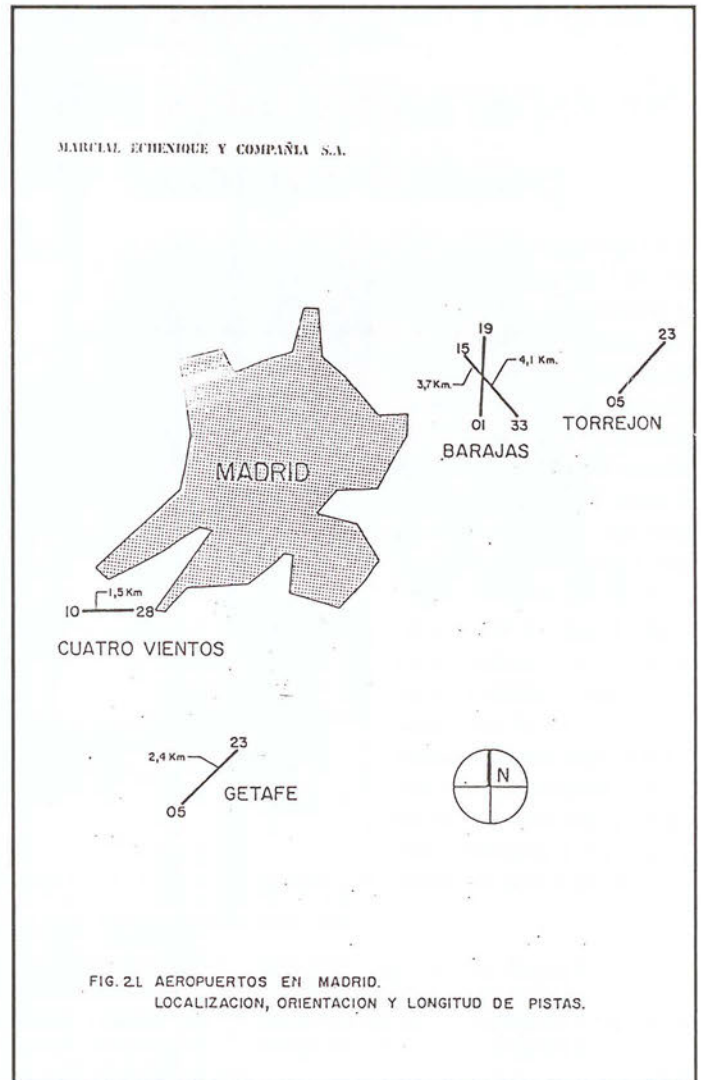



La procesión va por dentro

**Mercedes Alcalá (CDS):** “Han jugado con la ingenuidad del alcalde”

“Todo lo que el gobierno socialista ha sacado a la luz pública en torno a la transformación del aeropuerto militar en civil se ha llevado con gran confusionismo y ha puesto de relieve importantes diferencias internas en el partido socialista.

Las dos posturas enfrentadas, por un lado la de Joaquín Leguina y por otro la de Eduardo Mangada, han tenido un efecto negativo, han pillado por medio al alcalde y han jugado con su ingenuidad.

De todas formas no debemos lamentar el no a la transformación porque no son tantas las ventajas para Getafe, no va a suponer el crecimiento del sector terciario. Por el contrario, tiene bastantes desventajas por varias causas, por un lado está rodeado por el casco urbano y por otro nos

encontraríamos con problemas como la contaminación atmosférica y acústica”.

**Jesús Carmelo (AP):** “Los ayuntamientos somos meras comparsas”

“Es un golpe para Getafe, aunque no creo que nos beneficiase directamente, sí indirectamente nos podía beneficiar socioeconómicamente y al Sur de Madrid. Pero lo más preocupante es lo que refleja la política general del partido socialista. El Plan Estratégico lo firmaron primero los alcaldes, los ayuntamientos vimos el Plan a toro pasado, y me consta que bajo las directrices particulares de Eduardo Mangada, y se incluían los planos del aeropuerto para hacerlo atractivo, meses después, Mangada dice que el aeropuerto no puede venir.

Como la CAM no ha tenido valor para solicitar mayores competencias a la Administración Central, ha ido acaparando competencias donde le era más fácil, en los ayuntamientos, los ayuntamientos somos meras comparsas, hay que decirle a Mangada que nosotros tomamos nuestras propias decisiones”. ■

Gustavo Jerez

## Informe de la empresa Marcial Echenique y Compañía S.A.

“...Un aspecto negativo para la utilización del aeropuerto de Getafe lo puede constituir la orientación de su pista, ya que su prolongación por muy poco coincide con el centro de la de Barajas y está prácticamente alineada, aunque más distante, con la de Torrejón. Todo ello no es lo ideal desde el punto de vista del Control del Tráfico Aéreo, por lo que sería indispensable la realización de un Estudio específico en este sentido...” (pag. 1.3)

“...no parece conveniente proponer a Getafe como segundo aeropuerto de Madrid. No obstante si sería oportuno que dicho suelo, incluso los de uso industrial que están conectados con la actividad aérea, estuviera calificado como vinculado al Sistema General de Transporte Aéreo, ya que la posibilidad de que en el futuro pueda coadyuvar a regularlo, debe permanecer abierta. Por otro lado, CASA es un potencial usuario de mayor importancia en la utilización de Getafe, implementando las instalaciones para entrenamiento y mantenimiento, incluso de los ATR, si Madrid fuera la base de ellos ...” (pag.1.4)

“... un nuevo aeropuerto civil en Getafe, al aumentar el número de operaciones, podría crear también algunos problemas, aunque no insolubles (...) Los problemas que aquí se apuntan son ilustrativos para llamar la atención que si se opta por un nuevo aeropuerto es necesario considerar de nuevo todo el espacio aéreo de Madrid en su conjunto, cuidadosamente ...” (pags. 5.7 y 5.8)

“... no es posible determinar si, adoptando la predicción alta y por lo tanto necesitando una nueva pista, ésta debiera estar en Barajas, Getafe u otro lugar ...” (pag. 5.14)

“... no sería conveniente cerrar la posibilidad de Aeropuerto Civil en Getafe hasta que no hubiese un Plan Integral Aeroportuario del Area de Madrid, que definiese el desarrollo de cada uno de los aeropuertos de la zona ...” (pag. 6.1)

En la zona Sur

# SU HIPER

Muy cerca de Vd.

Abierto  
de Lunes a Sábado,  
de 10 a 22 horas.  
Parking.

HIPERMERCADO  
**ALCAMPO**  
Fulminamos los precios.

GETAFE 3  
Centro Comercial  
Sector III



Si las ventas descienden durante las obras

## Los comerciantes de la C/ Madrid amenazan con el despido

Los comerciantes de la C/ Madrid han expuesto ante los responsables municipales sus quejas y preocupaciones por la próxima reestructuración de la calle. Los comerciantes estiman que durante las obras las ventas pueden descender en torno al 50%, con lo cual se verán obligados a realizar despidos.

La escasez de aparcamientos durante las obras es una de las principales preocupaciones de los comerciantes de la C/ Madrid, que estiman que las ventas podrían descender en torno al 40 o 60% durante esa época.

Ante este revés que sufrirá el negocio, alguno de los comerciantes ha llegado a asegurar que se verán obligados a despedir a una parte importante del personal.

Los aparcamientos que se van a construir en la zona (Pza. Gral. Palacios, Pza. de La Constitución, C/ San Jose, enfrente de Los Escolapios, etc.) no solucionarán la situación, según los comerciantes, en tanto en cuanto el problema no surge a posteriori, sino durante el transcurso de las obras.

Los responsables municipales argumentan que la división en fases de las obras evitará el problema.

No hay que olvidar que en un porcentaje superior al 85% los comerciantes de la céntrica calle se opusieron al proyecto.

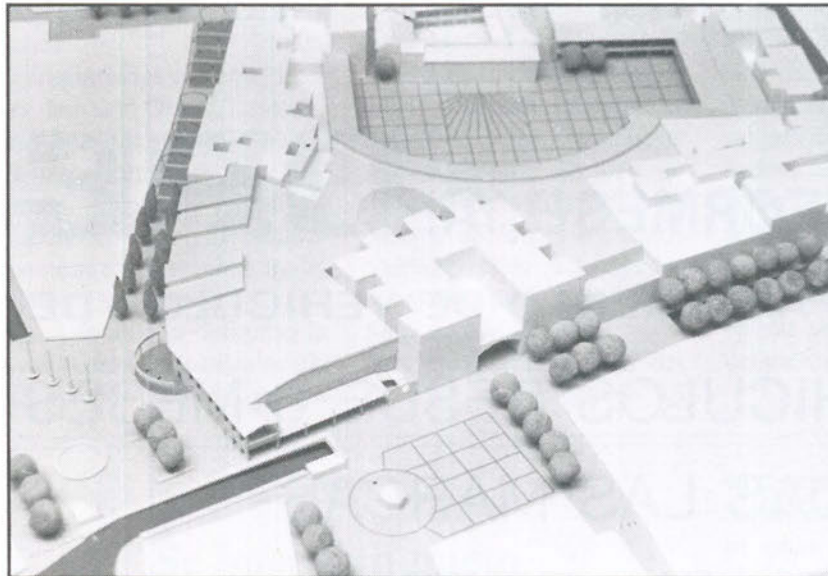

Maqueta de la peatonalización de la C/ Madrid

Las obras comenzarán una vez que finalicen las próximas fiestas patronales, está previsto que las obras de reestructuración de la C/ Madrid duren 8 meses y que para la finalización de la totalidad del proyecto sean necesarios 4 más. Los comerciantes sin embargo, se mantienen escépticos ante estas fechas y creen que la duración de las obras se alargarán durante, al menos, año y medio.

El presupuesto total del proyecto que afecta la C/ Madrid y manzanas adyacentes superará los 600 millones de pts., según el concejal de Urbanismo y rondará los 1000 según el alcalde, de los cuales más del 50% serán aportados por la Comunidad. La paralización de las subvencio-

nes del Plan Trienal motivan que las primeras aportaciones económicas tengan que ser realizadas por la Comunidad.

Para la primera fase será necesaria una inversión de 120 millones y afectará al tramo comprendido entre la Plaza de La Constitución y el comienzo de la Pza. Gral. Palacios.

Una de las realizaciones más importantes que se pretenden llevar a cabo es la construcción de una plaza porticada, "al estilo de la Plaza Mayor de Madrid", según afirmó Jesús Neira, concejal de Urbanismo, en la manzana del hospitalillo de San Jose.

Una vez que finalicen las obras no se permitirá el tráfico rodado por la C/ Madrid, a excepción de

los vehículos destinados al suministro, que podrán acceder a la calles en determinadas horas, lo mismo que les ocurrirá a los coches que acceden a garajes. Las carrozas, en épocas festivas, seguirán pasando por la C/ Madrid.

Los vendedores del mercadillo municipal así como los propietarios de talleres se verán seriamente afectados, e incluso los segundos se podrían ver abocados a dejar el negocio ante la prohibición del tránsito rodado por la calle. Ante esta problemática Jesús Neira aseguró: "Yo no sé cuál es la solución, no tengo ni idea". ■

Gustavo Jerez

IFER

INDUSTRIAS  
FERNANDEZ  
ROJAS, S. A.

FABRICACION  
DE PIEZAS Y  
COMPONENTES  
INDUSTRIALES

C/ Felipe Asenjo, 39  
Polígono Cobo Calleja  
FUENLABRADA (Madrid)  
Teléfonos: 690 82 12  
690 82 94

Correspondencia:  
Apto. de Correos 60  
GETAFE (Madrid)



# GEMOSA

C/. MADRID, 121  
28903 GETAFE

¡INFORMESE YA! **OPEL** 

DEPARTAMENTO DE VEHICULOS DE OCASION

- VEHICULOS DESDE 6 MESES
- TODAS LAS MARCAS
- GARANTIA **OPEL**
- TOTALMENTE REVISADOS (40 PUNTOS)
- SIN ENTRADA
- HASTA «60 MESES» PARA PAGAR

CONDICIONES ESPECIALES  
PARA: ENERO Y FEBRERO

REGALAMOS:

( 100 LITROS DE GASOLINA POR LA COMPRA  
DE CADA VEHICULO DE OCASION )

PARA CUALQUIER CONSULTA DIRIGIRSE A:  
D. RAFAEL PEREZ BUITRAGO  
DPTO. VEHICULOS DE OCASION  
TELEFONO: 681 69 12

Pinto, Parla y Fuenlabrada quedaron fuera de las ayudas

## 9 pueblos madrileños declarados "zona industrial en declive"

El 8 de marzo llegaba la noticia de la Comunidad Europea, 9 municipios de la zona sur madrileña habían sido incluidos en la 2ª lista de ayudas del Fondo Regional de Desarrollo (FEDER). Más de 4.000 millones de pts. suponen estas ayudas, de las que la comunidad madrileña fue excluida en febrero en una 1ª lista. Ayudas destinadas a infraestructuras y concesión de subvenciones a

empresas que se ubiquen en la zona.

Los agraciados con esta "lotería" han sido Getafe, Leganés, Móstoles, Alcorcón, Alcalá de Henares, Torrejón, San Fernando, Arganda y Rivas-Vaciamadrid. Incomprensiblemente no están incluidos Parla, Pinto y Fuenlabrada.

Hasta abril no es definitiva la ayuda por lo que los alcaldes de los pueblos excluidos ya han

comenzado a movilizarse y a reunirse con el presidente de la Comunidad, pidiendo solidaridad. Joaquín Leguina ha prometido exponer las quejas ante el Comité Técnico de Bruselas. En todo caso si estos pueblos no fueran admitidos podrían recibir unas ayudas semejantes de la Comunidad Autónoma Madrileña.

Para optar a la ayudas del FEDER se presentaron 18

municipios madrileños, aunque cumplían las condiciones más de 54. Las condiciones demandadas consisten en tener una tasa de desempleo superior a la media comunitaria y presentar la evolución de una pérdida de empleo industrial. en el cinturón industrial del sur madrileño. El paro asciende en esta zona a un 4% del total del país. ■

E. G.

La crisis política desatada en el ayuntamiento de Pinto ha provocado que el grupo comunista (hasta ahora mayoritario) quede en situación minoritaria. Los 3 concejales comunistas, Valentín Granados, Juan Bautista y Segundo Fernández, sin abandonar su partido, disienten de la política que está llevando a cabo el alcalde Carlos Penit. En el pasado pleno los 3 concejales de Izquierda Unida quedaron cesados. Durante el transcurso del orden del día el trío comunista votó en contra y se abstuvo en varios puntos apoyados por su partido.

Las denuncias de tráfico de influencias por parte de la corporación municipal se han sucedido últimamente, tanto

### Pinto

## Se busca un pacto de gobernabilidad



en cuanto a empleos como a concesiones urbanísticas. Entre éstas el mayor escándalo podría estallar si se descubre la construcción de 30.000 metros cuadrados de naves industriales en Cobo Calleja, en un terreno calificado de rústico.

Gobernar la institución municipal, con 8 personas y un presupuesto de 2000 millones de pts., se debate entre que la oposición deje dirigir a un grupo que es minoría o presentar la moción de censura. Pero antes el comunista, Carlos Penit, intentará un pacto de gobernabilidad. Mientras, el PSOE se muestra abierto al pacto, el CDS no se manifiesta sobre el tema y el PP se muestra reacio. ■

E.G.

## Exclusivas HIDALGO

AGENCIA INMOBILIARIA  
A. P. I. N.º 1.171

C/. Magdalena, 28  
Teléf. 696 12 44

GETAFE  
(Madrid)

## CLINICA DENTAL EUROCLINIC

- ORTODONCIA
- ENDODONCIA
- CIRUGIA ORAL
- ODONTOPEDIATRIA
- ODONTOLOGIA GENERAL
- LIMPIEZA POR ULTRASONIDO
- OBTURACIONES (EMPASTES)
- TRATAMIENTOS DE PREVENCIÓN
- PROTESIS FIJAS Y REMOVIBLES

Consulta diaria mañana y tarde previa petición de hora

PRESUPUESTOS GRATUITOS

Perales, 2 Local

Tel. 696 75 32

GETAFE

## ACEM: objetivo 92

El sector del metal ha sido uno de los más conflictivos dentro del panorama económico. Ahora, a las puertas del tan temido y esperado 1992, muchos son los empresarios que se preguntan por el futuro de esta actividad industrial. La respuesta está todavía en el aire, pero poco a poco van surgiendo iniciativas que con unas cuentas dosis de realismo y preparación pretenden evitar a toda costa que este momento pille por sorpresa. Esto, al menos es lo que persigue la ACEM, cuyo objetivo no es sólo el presente, también el mañana.

La Agrupación Comarcal de Empresarios del Metal (ACEM) nació en 1976 como una alternativa a intentos anteriores que ya habfan dado sus frutos pero que, por circunstancias históricas y sociales carecían de validez. Esta agrupación, que comenzó con un reducido número de afiliados, supera, trece años después, las 160 empresas, abarcando no sólo Getafe, sino las localidades de alrededor. Su presidente es Antonio Ribera Peris, mientras que las funciones de secretario las ejerce Eugenio Romeral, dos hombres que vieron surgir un proyecto cuya principal preocupación estriba en el papel que la industria del metal española pueda desempeñar de cara al 92.

ACEM cumple, fundamentalmente, dos funciones. Resuelve problemas de tipo laboral, en cuanto a convenios colectivos, relación con los trabajadores y asesoría, además de solucionar conflictos a nivel local con los distintos ayuntamientos. Sus afiliados suelen ser pequeñas y medianas empresas que con sus aportaciones financian esta agrupación que no recibe ningún tipo de ayuda oficial.

Pero, ¿están todos los que son? En palabras de su presidente, "no están todos los que son, sino los que quieren estar. Aquí viene el que considera que quiere luchar junto a sus compañeros contra los problemas comunes. No me

puedo quejar de la preocupación de los que están con nosotros. Ellos dan mucho más de lo que pedimos, lo que significa que los empresarios están preocupados por la importancia de que ACEM pueda adquirir".



El sector del metal es muy heterogéneo. En él se incluyen actividades tan dispares que van desde la joyería hasta la chatarrería, por poner ejemplos opuestos. La comparación, pues, resulta prácticamente imposible, aunque en la zona sur las diferencias no son tan extremas. "Este es un sector muy difícil de enjuiciar en términos generales porque en él se incluye cualquier tipo de metalúrgico. Sin embargo, aquí la industria es más homogénea. Suelen ser talleres de mediana capacidad entre los que existe una interrelación que creo es buena, ya que nos necesitamos los unos a los otros. Este aspecto favorece el asentamiento industrial."

ACEM intenta mentalizar por todos los medios disponibles a sus afiliados de la importancia que la aplicación del Acta Unica y su puesta en vigor tiene en la metalurgia. El objetivo: proporcionar al empresario unas orientaciones y bases con las que afrontar este momento cada vez más cercano. "Como agrupación empresarial nos creemos en la necesidad de prevenir acerca

De lunes a viernes le ofrecemos información puntual de Madrid-Sur.



**CADENA RATO**  
RADIO GETAFE  
101'8 FM

Abrimos los teléfonos para que haga la Radio con nosotros.

Cada tarde se pondrá en forma sin esfuerzo:

**RADIO SPORT-SUR DEPORTIVO.**

Madrid, Getafe, Pinto, Fuenlabrada, Moncloa, Mediodía, Villaverde, Leganés, Parla, El Escorial... más de 100.000 oyentes ya nos escuchan.

Sintonice con la RATO. Seguro que conectamos.

de la dificultades o circunstancias adversas que se pueden encontrar en un futuro. Es un problema que cualquier empresario, sea o no de este sector, se va encontrar cuando la libre circulación en el mercado sea factible dentro de la Comunidad. Cualquier producto necesitará someterse a unas normas que aún hoy en España son bastante desconocidas."

Pero a veces cuesta hacer comprender que cuanto más se avanza, más se suceden los problemas. El empresario español tiene una cita con el resto de Europa que no puede eludir. Mucho camino queda por recorrer, pero tampoco hay que olvidar el andado. Con aciertos y con errores se van abriendo puertas y escalando puestos gracias a la iniciativa y capacidad de acción."Nuestra ventaja es que somos más prácticos que el europeo. Este último tiene una formación técnica y teórica mayor, pero por el contrario, ha estado menos en contacto con el trabajo directo. En cambio, gran parte de nuestros empresarios han salido del mundo del trabajo. Eran empleados aventajados que se establecieron por su cuenta. Lo que perdemos en cuanto a conocimientos tecnológicos, hablando en términos teóricos, lo suplimos con la improvisación y experiencias en el terreno laboral."

El campo metalúrgico ha sido uno de los más castigados o de los que más han sufrido las consecuencias de la reconversión



industrial. Debido a su importancia, siempre se ha considerado muy conflictivo."Por ser uno de los más destacados, también es el más problemático. Los hechos así lo demuestran. Hubo momentos de crisis, pero superada ésta, las empresas que han quedado están mejor estructuradas, mejor gerenciadas. Actualmente la situación económica no es mala y en general se está defendiendo bien. Esto no quiere

decir que no haya excepciones, aunque en líneas generales, no es un mal momento."

Las inversiones en materia tecnológica están a la orden del día. Durante los últimos años, España, aunque no una potencia, sí puede considerarse parte importante de la industria metalúrgica mundial. Las grandes empresas han sabido adelantarse a esta circunstancia y para ello destinan gran parte de los beneficios a la renovación y adaptación de su

maquinaria y bienes de equipo. Las pequeñas y medianas empresas no le van a la zaga."Nos estamos moviendo a un cierto nivel. Tecnológicamente se necesita todavía mucho, pero vamos bien. Todos los países dependen cada vez más de los demás, y nosotros no somos menos. Para continuar al mismo ritmo se necesita mucha inversión, y esto los empresarios españoles lo han entendido."

Ana Salamanca

ALTA PRECISION INDUSTRIA MECANICA

**aprim, s.l.**

FABRICACION DE PIEZAS PARA AUTOMOVILES

Carretera de Toledo, km. 11,800 • Getafe (Madrid) • Teléfono 695 38 58



# RECTIFICADOS

## PARA AUTOMOCION E INDUSTRIA

### Pequeñas y grandes series

- **RECTIFICACION DE MOTORES** en general:  
Diesel, gasolina, compresores, navales, obras públicas, etc.
- **RECTIFICADO DE EXTERIORES**  
Hasta  $\phi$  1000 x 4000 de longitud, entre puntos y cigüeñales.
- **INTERIORES**  
De ciclos automáticos y universal; SIN CENTROS, amplia capacidad
- **RECTIFICADO PLANO**  
Tangencial y segmentos hasta 3000 x 800 x 800
- **LAPEADO**  
Amplia capacidad, interiores y exteriores.
- **MECANIZADO**  
Mandrinado, fresado, torneado, etc....., amplia capacidad.
- **CROMADO DURO**  
Hasta  $\phi$  800 x 5000 de longitud
- **EQUILIBRADO**  
Estático, dinámico y portátil
- **RECAMBIOS** en general.  
Pistones, camisas, cojinetes, válvulas, juntas, retenes, etc...  
(PRIMERAS MARCAS)

CTRA. MADRID-TOLEDO, KM. 11, GETAFE (MADRID). TEL. (91) 695 40 12

## El Polígono San Marcos contra el Sepes

Los empresarios del Polígono San Marcos están decididos a declarar la guerra al SEPES. Como se recordará, en julio del pasado año se firmó un documento entre los empresarios, SEPES y el Ayuntamiento en el que se establecía la fecha para la construcción del tendido eléctrico aéreo. Se acordó, además, que en septiembre se iniciarían las obras del centro comercial y el ajardinamiento del polígono. Todavía no se ha comenzado nada de esto, lo que

retrasa en gran medida el funcionamiento de uno de los polígonos más importantes de Getafe. Los empresarios afectados no entienden cómo el SEPES, organismo que depende el gobierno, no hace más que retrasar las obras e incumplir los compromisos que se pactaron. Si los problemas continúan, los empresarios han decidido tomar medidas de coacción para la solución definitiva de los conflictos. ■

## Hipercon en la zona sur



Con el "slogan" "la respuesta a la zona sur", Hipercon ha abierto sus puertas a los habitantes de esta parte de la comunidad madrileña. Este nuevo centro comercial, situado en San José de Valderas, está considerado como uno de los más importantes de España. Como filial de El Corte Inglés, hace el número siete del total de centros de toda la región. La inversión total ha sido de 10.000 millones de pesetas, 2.000 de los cuales se han destinado a mercancías. El número de empleados asciende a 901, con 750 puestos de nueva creación. Hipercon obtuvo unos ingresos totales en el ejercicio de 1987-1988 de 33.672 millones de pesetas.

Joaquín Leguina presidente de Comunidad Madrileña, acudió al acto de inauguración.

También estuvieron presentes Isidoro Alvarez, director general del Corte Inglés, el consejero de la presidencia, Agapito Ramos, el alcalde de Alcorcón, José Aranda y el director del centro, Miguel Angel Flores. ■

## Nuevo Gabinete de Asesoramiento Técnico Comercial

El ayuntamiento de Getafe ha creado un nuevo servicio denominado Gabinete de Asesoramiento Técnico-Comercial.

El objetivo de este nuevo servicio es impulsar la modernización de las estructuras comerciales de Getafe, es decir, infomar y orientar a los comerciantes para mejorar los niveles de gestión y servicios de sus empresas.

El rápido progreso y las nuevas innovaciones que se han introducido en el sector del comercio durante los últimos años hace que sea necesario un reciclaje en los conocimientos y en los métodos de gestión de los responsables de los comercios.

Además este nuevo Gabinete intentará impulsar la modernización de las estructuras comerciales de Getafe para revitalizar el sector comercial de nuestra localidad. ■



- SUMINISTROS A OFICINAS
- OBJETOS DE ESCRITORIO
- MATERIAL DE DIBUJO TECNICO
- DESTRUCTORAS
- ENCUADERNADORAS
- IMPRESOS

San José 24  
Teléfonos 695 38 69 682 67 86

GETAFE  
(Madrid)



Don Fadrique, 20

Getafe

# SI QUIERE UN SERVICIO RENTABLE y EFICAZ

## ¡CONFIE EN NOSOTROS!

- **Limpieza de todo tipo de superficies:**

- OFICINAS

- LOCALES

- NAVES INDUSTRIALES

- HOSPITALES

- COLEGIOS

- BANCOS, COMUNIDADES, ETC.

- **Servicio de abrillantado y cristalizado de suelos**

- **Lavado de entelados y moquetas, etc...**

— *Disponemos de los sistemas y maquinaria más modernos para facilitarles un servicio especializado y de total garantía.*

**PRESUPUESTOS SIN COMPROMISO**

**SERVICIO DE LIMPIEZAS**

**PATENA, S.A**

Avda. Orellana, 12, 1.º C - LEGANES (Madrid)

Teléfono: **693 18 87**



## EL ORIGEN DEL FUTBOL



### PETARDAZOS

LA JUNTA DIRECTIVA DEL GETAFE C.F. ESTA TOTALMENTE DIVIDIDA, TODOS ESPERAN LA DIMISION DE ANTONIO DE MIGUEL PARA LIBERARSE DEL CALVARIO.

TRAS EL FRACASO EXPERIMENTADO CON EL EQUIPO DE RUGBY, SE REPLANTEA LA UTILIZACION DEL CAMPO DE CESPED. ¿ TENDREMOS FUTBOL EN EL POLIDEPORTIVO SAN ISIDRO ?

65 MILLONES DESTINADOS PARA INSTALACIONES DEPORTIVAS, 5 MILLONES PARA MEJORA DE LAS PRESENTES. LA CONSONANCIA MILLONES-INSTALACIONES NO EXISTE. ¿ DONDE VA A PARAR EL DINERO ?

## LOS ELEGIDOS

### ALONSO REBOLLO: UN PRESIDENTE SONAO

Hoy llega hasta nuestra sección una persona sencilla, amable, y, con unas tremendas ganas de abrirse paso en el difícil mundo de las Peñas. Alonso Rebollo Alvarez, natural de Ribera del Fresno (Badajoz), es el nuevo presidente de la Peña Los Sonaos, obligado era pues, que figurase entre LOS ELEGIDOS. Este pacense de 27 años, lleva once entre nosotros; desde su llegada hasta la fecha muchas cosas han cambiado, creo, que casi todas para bien. Su trabajo le permite contemplar las idas y venidas de los mandatarios del Real Madrid, alguna que otra confidencia ha llegado hasta sus oídos.

Alonso fué uno de los fundadores de la Peña. En su primera andadura, desempeñó el cargo de Secretario, con el cambio de presidente, prácticamente siguió desarrollando la misma función. Llegó la hora del relevo, nadie quería ocupar el cargo vacante, Alonso y su hermano se presentaron a las elecciones, ganó el primero, quedando el segundo de Vicepresidente.

Con su nueva junta directiva, intentará consolidar la Peña de una vez por todas, intentará hacer las cosas lo mejor posible para beneficio de la misma y de los peñistas. Entre muchas de sus ideas figura promocionar el deporte entre los hijos y amigos de los socios, creando un equipo de fútbol-sala. No faltarán los viajes culturales y los campeonatos de juegos de mesa; cada cosa a su debido tiempo.

Alonso, rebosa optimismo y confianza, está seguro de que todos van a responder a las necesidades de la Peña, por ilusión y trabajo no va a quedar. La Peña más ruidosa de Getafe abrió el pasado mes una nueva etapa, desde entonces, han transcurrido 44 días, muy poco tiempo para hacer una valoración, aunque, estamos seguros de que los socios de la Peña han sabido elegir a un buen presidente. Alonso Rebollo Alvarez, un Presidente Sonao.

Pedro Luis Arias.



**CARTAS DEL LECTOR**

Los textos destinados a esta sección no deben exceder a 30 líneas mecanografiadas.

Es imprescindible que estén firmados, y que se refleje en ellos el domicilio y número de D.N.I. de sus autores. Estadio Expres se reserva el derecho de publicar tales colaboraciones, así como de resumirlas cuando lo considere oportuno. No se devolverán los originales no solicitados, ni se facilitará ningún tipo de información sobre ellos.

**MAS CLARIDAD**

Soy un asiduo lector de su revista y más en concreto, del Suplemento Deportivo, que dicho sea de paso va mejorando día a día.

El motivo de mi carta es por una razón muy sencilla, en varios de sus números ha aparecido una supuesta candidatura (en la sombra), que espera la dimisión del actual presidente (Antonio de Miguel), para saltar a la palestra. Me gustaría que hubiese más claridad en este sentido, creo que sería por muchos motivos, muy interesante dar a conocer los nombres que están en esa supuesta candidatura, pienso que los aficionados y socios del Getafe C.F., se lo agradecerían.

En espera de que sea atendida mi petición, reciba un cordial saludo.  
Julio González Rodríguez.

**APOYO TOTAL**

Al caer en nuestras manos un periódico local y ver que tu fotografía y nombre aparecían en un artículo impresentable, nos hemos decidido escribirte.

Te conocemos desde hace mucho tiempo, tú fuiste el que nos enseñó a dar los primeros pasos en el mundo del fútbol y, nos enseñaste muchas cosas que nos han servido posteriormente en nuestra vida particular. A parte de estas cuestiones, te hemos seguido en los años que estuviste en Radio Getafe y, lógicamente somos asiduos lectores de Getafe Expres. Si sirven de algo estas palabras, aquí las tienes: sigue adelante, muéstrate como lo has hecho ante nosotros, sencillo, cordial, duro cuando lo has tenido que ser, pero en definitiva una gran persona y un buen amigo.

Los responsables de esta revista y tú en especial, tenéis nuestro apoyo total. A los responsables del artículo impresentable no tenemos nada que decirles, bastante tienen con lo que son.

Emilio Martínez, Luis González, Jesús García, Ángel Fernández, Fernando Blanco, Jaime Conde, Juan Benito, Joaquín Mayor, Carlos Rubio y José Antonio Hinojosa.

**ESTADIOEXPRES**

**REDACTOR JEFE:**

Pedro Luis Arias

**ASESOR:**

Celestino Cortina Lobo

**REDACTORES :**

Juan Manuel Gomezy Javier Sanchez

**COLABORADORES:**

José Miguel Polo, Juan Sanchez Soria,  
Juan José Villegas, Juan Antonio Bravo,  
Juanjo, Juana Pablos.

**T.V.E. DEPORTIVA FIN DE SEMANA**

**DIA 16 (JUEVES)** 16,25 TOROS  
20,00 FUTBOL COPA U.E.F.A. R.  
Sociedad-Stuttgat.

**DIA 17 (VIERNES)** 22,50 BALONCESTO Cerca de las  
Estrellas.

**DIA 18 (SABADO)** 13,00 OBJETIVO-92  
15,00 ESTADIO-2.

**DIA 19 (DOMINGO)** 12,00 ESTUDIO ESTADIO  
21,30 ESTUDIO ESTADIO.

**Lovely Chic**

**DISCO**

**Getafe**

“MARCA tu estilo”

C/. Empedrada, s/n.

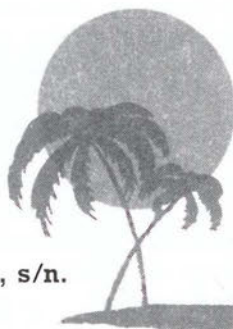

**Fabricia**  
MODA

C/. QUEVEDO, 9  
Teléf. 682 17 64

GETAFE  
(Madrid)

**ROPA IMPORTADA DE LONDRES**

# MADRID

*con Andalucía*

IV FERIA DE ABRIL EN MADRID  
Y I ENCUENTRO CULTURAL

30 de marzo al 9 de abril 1989

RECINTO FERIAL DE LA CASA DE CAMPO

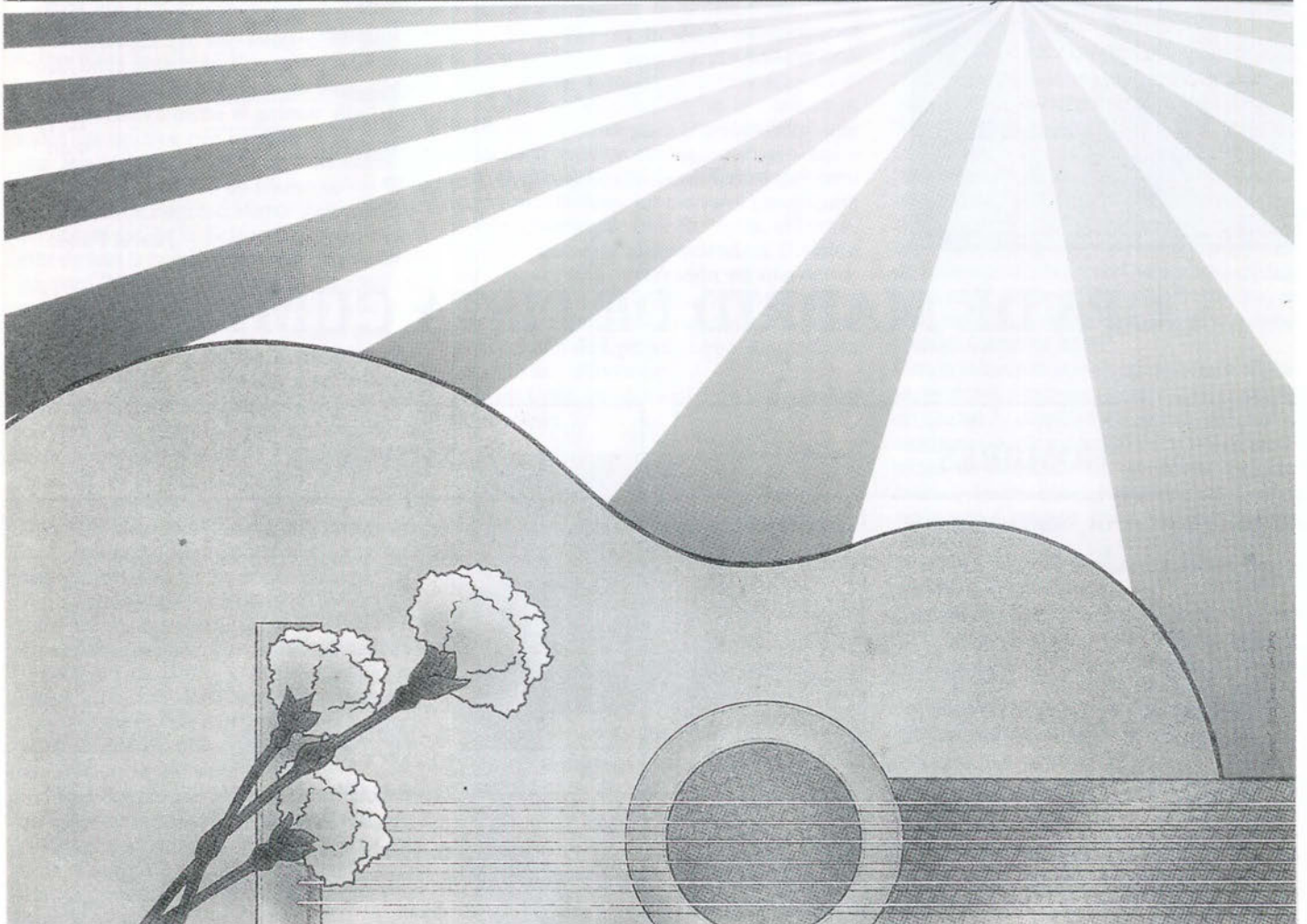

AMIGOS DE ANDALUCIA

Teléfono de información general:

542 77 66

# ATLETICO GETAFE

## COPA DE MADRID Y CONTROL F.A.M.

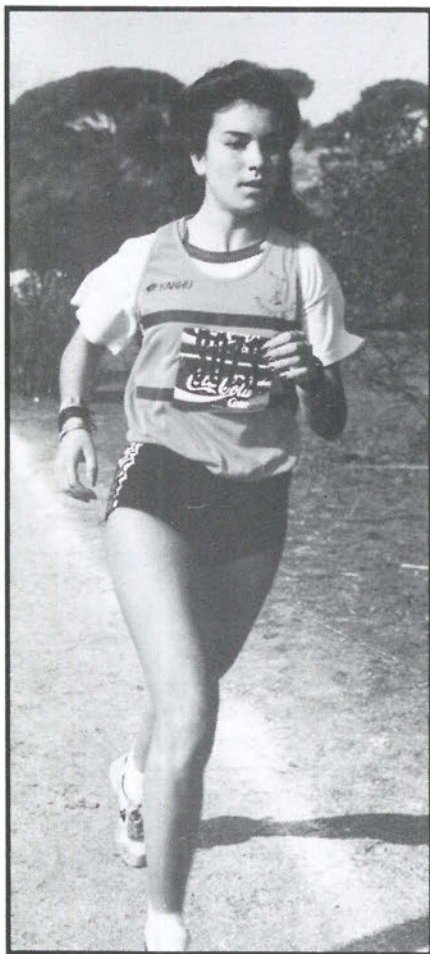

CONTROL F.A.M. Vallehermoso 5-5-89

**ABSOLUTO:**

	100 m.l.:	1.- Antonio Pérez	10,9
		2.- Juan Poza	11,0
		3.- Rafael Redondo	11,7
		4.- Juan Antonio Palma	11,9
		5.- David de Andrés	12,0
	400 m.l.:	2.- Jesús Quintana	53,4
	1.500 m.l.:	6.- Raúl Huelves	4,23,4
		7.- Remigio del Canto	4,28,6
		9.- Carlos Gutierrez	4,33,1
	Peso :	3.- César Díaz	11,53
		6.- Juan Antonio Botillo	10,91
		7.- J. Ignacio Cembellín	10,15
		12.- David Gómez	9,10

**CADETE:**

	100 m.l.:	2.- Javier Martín .....	11,9
		6.- Carlos Olivera .....	13,6
	3.000 m.l.:	13.- Carlos Gutierrez .....	10,00,7
	Altura:	1.- Jose Manuel Arcos .....	1,87
	Peso:	5.- Miguel Raboso .....	11,07
		6.- Asoroy Guijarro .....	10,19
		12.- Andrés Barrueco .....	9,40
		16.- Raul Rico .....	9,15

Juana Pablo

## COPA DE MADRID DE PISTA CUBIERTA

HOMBRES		
0.060 m.l.	01.- Rafael Redondo	07.1
	05.- Juan Poza	07.3
0.400 m.l.	05.- Antonio Pérez	51.3
	06.- Fernando Paramio	54.3
1.500 m.l.	12.- José Chacón	04,37,5
	13.- Carlos Gutierrez	04,39,3
3.000 m.l.	05.- Luis Rodriguez	08,48,1
	09.- Joaquin Cabello	09,16,5
Altura	03.- Juan Antonio Botillo	01,96
	07.- Pablo García	01,87
Triple	10.- Rafael Fernández	12,53
4 x 100 m.l.	02.- Paramio, Merayo, Arboleda y Poza	44,8
Por equipos		5º clasificado.

MUJERES		
60 m.l.	04.- Antonia Guijarro	8,5
	05.- Mª Victoria Gómez	9,0
400 m.l.	02.- Ana Romo	1,05,8
	04.- Rebeca Sanz	1,06,7
1.500 m.l.	06.- Esther de Pablo	5,10,1
	10.- Ana Esteban	5,27,0
3.000 m.l.	6.- Belén Perales	11,29,8
	8.- Marta Rodríguez	11,56,3
Longitud	10.- Mª Victoria Gómez	4,05
	11.- Eva Gómez	3,73
Peso	5.- Ana Mª Pérez	9,08
	6.- Sonia Dequer	9,00
4 x 100 m.l.	4.- Guijarro, Gómez, Romo y Sanz	54,02
Por equipos		3º clasificado.

DAMIAN, COTO Y LUIS

## UN TRIO PERFECTO PARA LA SELECCION MADRILEÑA



Damián Jiménez Fraile, 35 años. Lleva más de una veintena jugando al fútbol, ha vestido infinidad de camisetas, la más importante, por el prestigio que uno alcanza, ha sido la "roja" de la Selección Española de Fútbol-Sala. **"Fue muy importante para mí, todavía la conservo como el primer día"**. Por todos los equipos que ha pasado ha dejado una huella imborrable y un denominador común: Por aquí pasó un Maestro.

La llamada de Eugenio Mayoral para defender la casaca de la Selección Madrileña a más de uno le puede sorprender, sin embargo, para Damián no ha significado ninguna sorpresa: **"Alguien puede pensar que con mi edad, ya no estoy para estos trotes, se equivoca. Yo me limito a decirles que miren la gran temporada que estamos realizando en el Verinsa, prueba de ello, es que somos el equipo que más jugadores aportamos a la Selección"**. Nosotros, podemos dar fé de ello, segundos en la tabla clasificatoria, máximos goleadores de la División, tanto individual (Coto) como colectivamente y, desarrollando un fútbol que hace las delicias de las pocas personas que van a verlos jugar (recordemos que sus partidos los disputan en Griñón).

En el plano personal, Damián está satisfecho y contento de como le están saliendo las cosas, la llamada del seleccionador ha significado para él **"una gran alegría, espero aportar mis años de experiencia para que los jóvenes se animen"**.

Sin lugar a dudas, el Maestro será un refuerzo importante, sobre todo para un compañero de equipo y en este caso de selección, que a buen seguro, marcará muchos más goles con su presencia, no en vano, así está ocurriendo en el C.D. Verinsa.

Damián Jiménez, un Maestro para la Selección Madrileña.

Carlos Coto, 22 años. Como se suele decir, le salieron los dientes jugando al fútbol, pero por unas causas u otras, abandonó su práctica para dedicarse a su otra modalidad, el fútbol-sala. En los años que lleva inmerso en este mundillo, le están rodando muy bien las cosas. **"No me puedo quejar, he quedado dos años consecutivos máximo goleador de la categoría, después, la llamada de la Selección se ha visto refrendada nuevamente esta temporada, en la que, repetiré "pichichi" y Selección"**.

55 goles en dieciocho partidos, es una media difícil de superar, lógicamente Eugenio Mayoral, no lo iba a pasar por alto, de ahí su segunda llamada a la Selección. Para Coto volver a la Selección es **"una gran alegría, alegría por partida doble, por la llamada y porque siguen contando conmigo, para mí es muy importante"**. La temporada pasada salvaron la 1ª eliminatoria (Castilla-La Mancha), cayendo en la 2ª (Cataluña), este año, espera que sea diferente, **"intentaremos llegar lo más lejos posible, la final es nuestro gran objetivo"**.

Los entrenamientos de la Selección, están siendo seguidos por ojeadores que quieren ir apuntalando sus equipos, Coto siempre está en el "ojo del huracán" pero nunca consigue salir del él: **"Mi situación en el Verinsa es un tanto especial, para irme tendrían que concurrir muchas circunstancias, si saliese una oferta buena, tendríamos que pensarlo muchísimo. Lo cierto es que existen equipos interesados por él: "mira, el Torreldones que este año asciende a División de Honor, está interesado en mis servicios, de cualquier forma, habrá que esperar a que finalice la temporada. Un goleador que se cotiza, pero que está estancado en un club un tanto especial."**

Carlos Coto, un pichichi para la Selección Madrileña.



Luis Prieto, 21 años. El más novel de los tres jugadores de Verinsa que han sido llamados por el seleccionador madrileño.

Su andadura en el mundo del fútbol es relativamente corta, truncada aún más, por el servicio militar. Tan sólo lleva dos temporadas practicando el fútbol-sala. Verinsa le fichó por ser un jugador duro, pegajoso, un auténtico luchador. Es de los que no se arrugan, de los que dan la cara, es un auténtico "pánzer".

En su debut en Categoría Nacional, está respondiendo a las expectativas creadas al comienzo de la temporada, la llamada de la Selección le ha desbordado un poquito, aunque, en la cancha sigue siendo el mismo. **"La llamada del seleccionador ha supuesto una inmensa alegría, tengo mucha ilusión y espero que me salgan las cosas igual que me están saliendo en mi equipo. Cuando le comunicaron la noticia no daba crédito a lo que le decían: "No me lo esperaba, es más, no pegué ojo en toda la noche, estaba tremendamente feliz"**.

Con la selección se vive un ambiente distinto, se siente uno importante y más, teniendo en cuenta la cantidad de practicantes existentes en Getafe y, en particular en la Comunidad de Madrid. **"El ambiente es muy bueno, todos nos ayudamos en lo que podemos. Como tú dices, aunque, te puedas sentir importante, más importante es tener los pies en el suelo y saber hasta donde puedes llegar"**.

De momento Luis, ha llegado hasta la Selección Madrileña, un sueño imposible para muchos otros. Un novel que lleva una carrera meteórica, en dos años, ha dado un salto importante, sabemos que no se dormirá en los laureles y seguirá trabajando como el que más.

Luis Prieto, un pánzer para la Selección Madrileña.

MAESTRO, PICHICHI Y PANZER, UN TRIO PERFECTO PARA LA SELECCION MADRILEÑA.

Pedro Luis Arias.

# **SEMANA SANTA = A VACACIONES**

**NO ESPERE A LOS ULTIMOS DIAS  
PARA REALIZAR SUS RESERVAS.  
ES UN CONSEJO DE:**

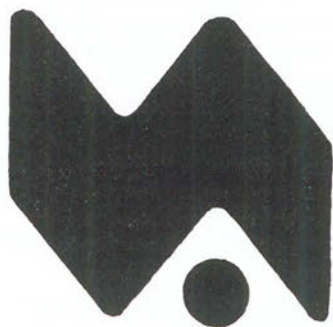

**VIAJES AZOR, CENTRO S.A.**

**AGENTE OFICIAL. IBERIA Y RENFE**

**C/JARDINES, Nº 5 TLF. 695 61 19  
GETAFE**

# ¡ PIM... PAM... PUM... !

## ENTRENADORES

### CARLETE: ASI, TAMPOCO

El pasado día 5, en el Municipal El Soto de Móstoles, se enfrentaron el titular del mismo y el Getafe Juvenil "A", nuevamente el bueno de Carlete, montó un numerito de los de no te menees. Nosotros no somos quién para dar consejos al técnico getafense, pero le podemos recomendar un poquito de tila antes de los partidos, por aquello de los nervios.

## RUGBY

### ESPAÑA-ARGENTINA

El próximo día 29, en el Polideportivo San Isidro se enfrentarán las Selecciones Nacionales de España y Argentina, tal vez este partido se celebre en Getafe para resarcirnos del pobrísimos rugby que nos ha ofrecido el conjunto de Filosofía y Letras.

La Federación Española de Rugby aportará 500.000 pesetas a la organización del encuentro, la Fundación Pública de Deportes de Getafe 250.000, el resto será aportado por casas comerciales.

La Selección Española efectuará algún que otro entrenamiento sobre el césped isidril.

## FRONTENIS

### GETAFE CON DIFICULTADES

La Primera División de la Liga Provincial sigue quemando jornadas, Getafe, sigue sin levantar cabeza y está encontrando muchas dificultades para solventar con éxitos los partidos. La victoria del Jarama por 6-0 viene a confirmar lo anteriormente expuesto. Getafe en la actualidad es penúltimo con 24 puntos, mucho nos tememos que de no mejorar en sucesivos partidos, el descenso será inevitable.

## ATLETISMO

### MUNDIAL DE CROSS

Días atrás se dió a conocer la Selección Española que representará a nuestro país en los Campeonatos Mundiales de cross, que se celebrará a finales de mes en Noruega.

José Luis Rodríguez (CHUVIECO) estará presente en los citados mundiales en la categoría Juniors.

El atleta getafense una vez ha confirmado que es un hombre a tener en cuenta, le deseamos todo lo mejor en esta importantísima prueba.

## BALONMANO

### COMERCIAL DE PESCADOS

#### "EMIGRA"

Con el paréntesis liguero, propiciado por la festividad de Semana Santa, Pedro Moreno y las componentes del Comercial de Pescados "emigrarán" hasta tierras Argelinas para participar en un torneo; el cual servirá para coger experiencia internacional y no perder comba para las "batallas nacionales" que han de librar.

## FUTBOL

### GETAFE C.F.

La semana en curso puede deparar noticias agradables para todos, tal vez, el inepto presidente del Getafe se decida a presentar la dimisión. Manso actual secretario del club, tomaría las riendas del club convirtiéndose en Presidente en funciones. Novios hay muchos, veremos a ver quién se lleva al altar al Getafe C.F.

En otro orden de cosas, decir, que Eduardo Caturra, actual entrenador del conjunto azul una vez finalizada la temporada decidirá su futuro. Tomen buena nota y apuesten por este nombre: SALAMANCA.

Javier Sánchez.



## MARCAJES GALAN, S.A.

SELLOS DE CAUCHO

ARTICULOS DE MARCAJE PARA LA INDUSTRIA

TINTAS ESPECIALES (Metal, Madera, Indeleble, Secado rápido).

ESTARCIDOS Y MAQUINAS PARA SU FABRICACION

IMPRESORAS PARA LINEAS DE PRODUCCION

NUMERADORES Y FECHADORES GIGANTES

IMPRESORAS DE ETIQUETAS Y PRECINTADORAS

ROTULADORES PARA CUALQUIER SUPERFICIE

Avda. Aragón, 25 - GETAFE

NUMERADORES - FECHADORES

IMPRESORAS - SELLOS EN SECO

SELLOS DE LACRE - PLACAS GRABADAS

## Tfno. 695 79 07

## EL ORIGEN DE LOS DEPORTES

# FUTBOL: EL DEPORTE REY



En todas las épocas y países se encuentran ejemplos de juegos de pelota o balón, y entre ellos los hay que ofrecen notable parecido con las distintas modalidades del fútbol. Tanto en China como en Japón se encuentran ejemplos anteriores a la Era Cristiana. En Europa algunos pretenden que los franceses (que quizás lo habían aprendido de los italianos y lo llevaron a Inglaterra en tiempos de las Invasiones Normandas) fueron los pioneros; se ha probado que ya a principios del Siglo IX se practicaba el juego del balón en Inglaterra.

La palabra fútbol aparece empleada en 1.349 en una disposición de Eduardo III, prohibiendo dicho juego. Numerosas han sido, antes y después de esta fecha las disposiciones prohibitivas del fútbol en Inglaterra, ya sea para favorecer otros juegos más útiles para la guerra, como el tiro con arco. En aquellos tiempos el fútbol se jugaba a campo abierto, por las calles y carreteras, situando las metas (arbustos, postes,...) a dónde debía llevarse la pelota, a una distancia una de otra que podían

alcanzar varios kilómetros. El número de jugadores, pertenecientes generalmente a dos pueblos o parroquias distintas era ilimitado y estaba formado indistintamente por hombres y mujeres. El objetivo era llevar el balón a la meta contraria. Los jugadores luchaban para posesionarse del balón con una violencia tal, que las lesiones graves eran abundantes. Al llegar el siglo XIX, el fútbol se encontraba fuertemente arraigado en todas las escuelas, adaptándolo y regulándolo de forma que resultara menos violento. Los clubes existentes reunidos en Londres el 26 de Octubre de 1.863 crearon la "Football Association" para unificar sus reglas y facilitar así su difusión y los encuentros entre ellos. En 1.904 se creó la Federación Internacional de Fútbol Asociación (F.I.F.A.).

En España parece ser que el primer lugar dónde se jugó fue en la provincia de Huelva, siendo entre 1.898 y 1.900 cuando se aclimataba en Bilbao y se fundaron los primeros clubes. El fútbol: EL DEPORTE REY. ■

Javier Sánchez.

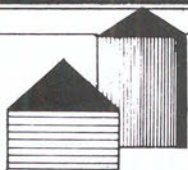

**PROMOCIONES Y  
CONSTRUCCIONES**

**GETAFE, S.A.**

c/. Villaverde, 7. Getafe ☎ 695 86 16 - 681 36 72

## Centro Médico "MABHAKTI"

**ESPECIALIZADO EN:**

OBESIDAD, APARATO DIGESTIVO, PEDIATRIA, GINECOLOGIA, SEXOLOGIA, MEDICINA DEPORTIVA, KINESIOLOGIA. TRATAMIENTOS PREVENTIVOS de la vejez. ACUPUNTURA, HOMBOPATIA, MEDICINA NATURAL, MASAJE MEDICO, REHABILITACION y MACROBIOTICA.

**PREVIA PETICION DE HORA ☎ 681 93 19  
Av. Gibraltar, 2. 1.º B. Getafe.**



# PEUGEOT 205 JUNIOR

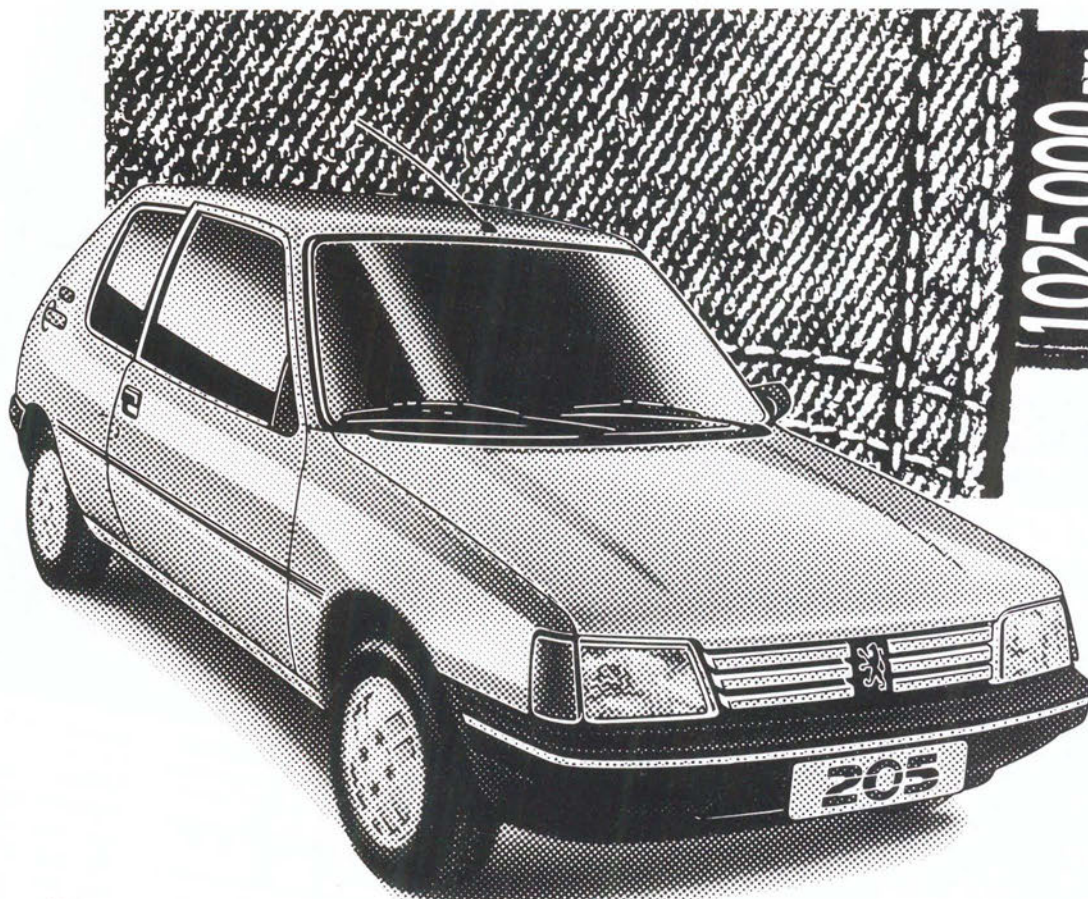

## LO TIENES EN EL BOLSILLO.

**T**oma asiento en tu Peugeot 205 Junior y llévatelo de calle.

Ahora, tienes potencia de sobra para escaparte de la rutina. Con total seguridad. Y economía.

Elijas el modelo que elijas,

3 ó 5 puertas, su diseño te va a conquistar.

Y cuando descubras su interior, con asientos tapizados en tela vaquera y pre-equipado de radio, lo elegirás sin rodeos.

Ven a por tu Peugeot 205 Junior. Lo tienes en el bolsillo.

**PEUGEOT 205**  
Contigo al fin del mundo.

**GEMOVIL, S.A.**

C/ Leganes, 23 Tel.: 695 31 82  
Ctra. Andalucía, Km. 14,300. Tel.: 695 73 84  
Avda de las Ciudades, 10. Tel.: 695 23 64  
Centro Comercial Getafe - 3 (Sector Tres) GETAFE

**su concesionario**  
**PEUGEOT TALBOT**



# A por el ejército

**Si no hubiera ejército no habría guerras. Si no hubiera ejército no existiría la dominación de un país sobre otro. Si no hubiera ejército sólo habría sitio para la paz. Si no hubiera ejército no serían necesarios los objetores y los insumisos. Ellos quieren que no haya ejército.**

Insumisos, objetores, objetores sobrevenidos, objetores fiscales... Multitud de conceptos con una sólo base, la oposición personal a la estructura militar y a todo lo que ella puede significar: machismo, dominación, imposición... Nombres para jóvenes dispuestos a ir a la cárcel por su idea de acabar con las fuerzas militares. Para el ejército son desertores o prófugos, pero de cara a la sociedad y al mundo ellos luchan por la paz.

### Objetor + LOC = Insumiso

Objetores son todos aquellos españoles que por motivos de carácter religioso, ético, moral, humanitario, filosófico y político, se niegan a incorporarse a filas. Cuando se inició la objeción de conciencia, ninguna ley la regulaba. Los objetores se encontraban dentro de un vacío legal que se suponía iba a arreglarse con la Ley de Objeción de Conciencia (LOC). En esos momentos ya podía hablarse de tres tipos de objetores, los que presentaban la solicitud de reconocimiento de su objeción antes de incorporarse al ejército, los que se declaraban objetores cuando ya se encontraban dentro de la estructura militar (Objetores sobrevenidos) y los Objetores fiscales, aquellos que de sus impuestos deducían el dinero destinado al ejército y lo dedicaban a otros temas humanitarios con relación al Tercer Mundo u otro tipo de asociaciones.

La aparición de la LOC vino a establecer el Consejo Nacional de Objeción de Conciencia (CNOc), formado por un presidente, un secretario y un objetor designados por el Ministerio de Justicia, como un tribunal para juzgar si los motivos alegados

por los jóvenes eran suficientes para que fueran considerados objetores, o no. Para los considerados objetores establece un servicio civil sustitutorio del Servicio Militar, que se denomina generalmente como **Prestaciones Sociales**.

Tras la aparición de la LOC, en 1984, se inicia una nueva estrategia por parte de los objetores de conciencia, la **Objeción Colectiva**, un modelo de solicitud elaborado por el Movimiento de Objeción de Conciencia, que en principio fue aceptado

por el CNOc, pero que últimamente esta siendo rechazado.

El tipo de trabajos a realizar por los objetores ha sido recogida en una **Bolsa de Actividades**, donde se recogen todas las posibilidades suscritas por el Ministerio de Justicia y entidades públicas o privadas. La mayoría de los destinos se refieren a programas de servicios sociales y protección civil, mientras que una minoría se refieren a protección del medio ambiente y servicios sanitarios.

Durante el periodo de presta-

ción social, 18 meses para ser exactos, 6 meses más que el Servicio Militar, el "colaborador social" (lease, objetor), trabajará un máximo de cuarenta horas, normalmente en jornada partida, aunque también podrá ser reclamado para servicios nocturnos y fines de semana. El régimen de alojamiento será generalmente externo. El régimen de internado es excepcional, aunque en Girona y Valencia los reservan para los remisos a la hora de contestar a la carta.

En 1989 hay unas 200 entidades que han firmado convenios con el Ministerio de Justicia, 150 más que el año pasado. Entre las privadas hay que destacar a Cáritas, las Administraciones Públicas son Ayuntamientos y Diputaciones y las Administraciones Autonómicas del País Vasco, Asturias, Andalucía, Madrid, Castilla León, Castilla La Mancha, Cataluña, Murcia, Baleares y Canarias.

Pero, ¿qué ocurre con los jóvenes cuyas solicitudes no han sido aceptadas? A todos aquellos que el CNOc no ha reconocido como objetores les ha sido enviada ya la carta por la que deben incorporarse a filas en el reemplazo correspondiente. Ellos, contando con el apoyo del resto de los objetores, y los prófugos y desertores, se están presentando estos días en los correspondientes Gobiernos Militares, manifestando que no van a acudir a sus destinos, dispuestos a ir a la cárcel. Ellos son los insumisos.

### Insumisión: La nueva estrategia

Antonio, más conocido como Tripi, es uno de los insumisos a

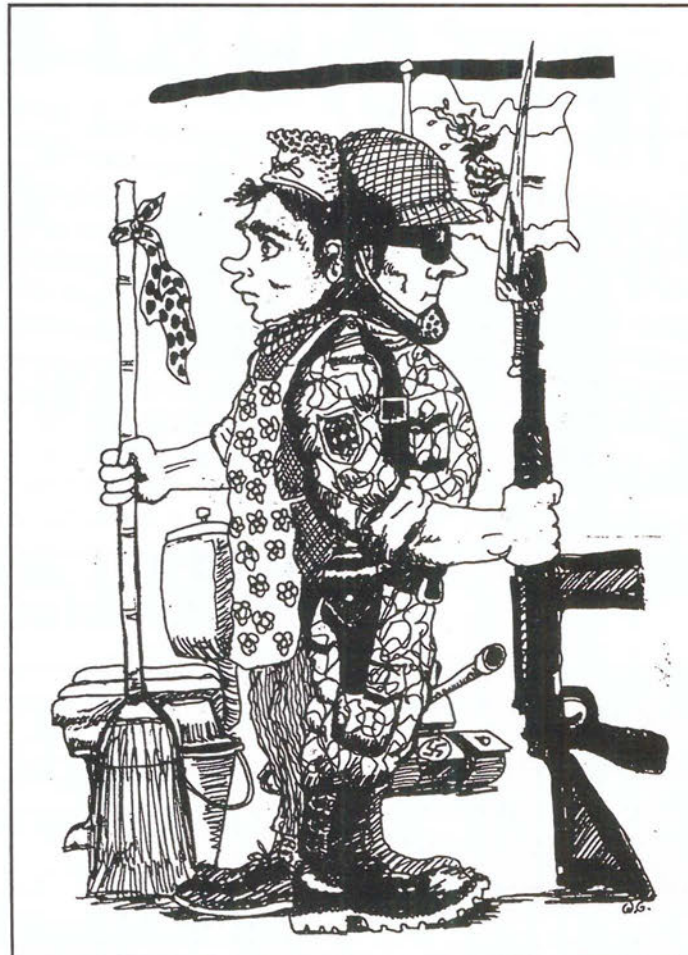

## Concentración de objetores



los que aún no les ha llegado la hora de presentarse ante la autoridad militar, integrado en la Comisión Anti-OTAN. El, como tantos otros, participó en la objeción colectiva, pero su solicitud fue rechazada, y el Consejo Nacional de Objeción de Conciencia le contestó pidiéndole que aclarara sus motivos, "actitud claramente inconstitucional, teniendo en cuenta que atenta contra el derecho a la intimidad. Los insumisos no creemos en ningún tribunal ni militar ni civil que decida sobre nuestra conciencia".

En 1985, los objetores de conciencia plantean un recurso de inconstitucionalidad a la ley. En 1987, el recurso se desestima. Se inicia la amnistía de los objetores más antiguos, "una clara maniobra para dividirnos" y se aplica la ley a los reemplazos posteriores. "Entonces se inicia la estrategia de la reobjeción. Los objetores amnistiados renuncian a su estatuto de objetor y piden su incorporación a filas para volver a declararse objetores posteriormente".

La insumisión no pretende conseguir una mejora de las prestaciones sociales, "queremos cargarnos el Servicio Militar Obligatorio como primer paso

para acabar con el ejército y, para ello, lo primero es acabar con la LOC". Este año se entregaran 500 insumisos, de los cuales 60, lo hicieron el 20 de febrero.

Tripi quiere dejar muy claro que "no somos un sindicato de objetores, queremos acabar con el Servicio Militar Obligatorio, no sólo por nosotros, sino por todos aquellos que tiene que hacerlo".

Uno de los prófugos que se entregó fue Manuel Fierro, que permaneció en la prisión de Alcalá de Henares durante cinco meses, y que fue declarado preso de conciencia por Amnistía Internacional. "¿Cómo explicar la imagen de europeísmo en el 92, si se encarcela a 500 objetores, y estos son considerados presos de conciencia, similares a los de los regímenes autoritarios?". Esa es una pregunta que nos hacemos todos.

Los objetores de conciencia ven las prestaciones sociales como un castigo, una forma de obtener mano de obra barata, con el consiguiente incremento del número de parados, y sin derechos de trabajo, "Además de como una fuerza de apoyo militar de retaguardia en caso de guerra", manifiesta Julio, del Movimiento de Objeción de Conciencia (MOC).

### El MOC en Getafe

El MOC surge en Getafe en torno a 1977, constituido por tres o cuatro personas que se dedicaron a hacer una campaña de difusión de calle, con murales y carteles, estableciendo contactos con Madrid. Ahora, el grupo se encuentra más deshilvanado, pues se han integrado en el grupo de Madrid. La presencia de una base aérea militar en Getafe y el regimiento de artillería no fue "una cuestión fundamental. Nuestro planteamiento era más general, cuestionábamos el servicio militar en sí".

Julio puede ser encuadrado dentro de los objetores fiscales y, reconocido como objetor por el CNOC, posiblemente sea uno de los insumisos a las Prestaciones Sociales Sustitutorias, ya que no está dispuesto a realizar el servicio civil. Para él, la Objeción Fiscal es bastante efectiva. "Para empezar, les quitas dinero de los presupuestos a los militares, y ese dinero se destina a que exista una mayor justicia social". El año pasado los fondos que no fueron a parar a las arcas del ejército fueron 8 millones de pesetas, que sirvieron para la creación de una cooperativa agrícola en Marinaleda y la Construcción

de una escuela en un país del Tercer Mundo.

La alternativa de defensa planteada por los objetores ante los conflictos, y compartida por los movimientos pacifistas y no violentos, es la defensa no-violenta inspirada en las doctrinas de Ghandi. "El oprimido no es sólo víctima de su opresión, sino responsable porque se deja explotar. Esto es aplicable a la LOC. si los objetores no hacen las prestación de servicios, la LOC no entra en vigor. La desobediencia civil es una forma de lucha poco explotada contra las leyes injustas".

La insumisión y la desobediencia civil son la forma empleada por los objetores para cuestionar el sistema. "Lo que está pasando demuestra claramente la banalidad del sistema democrático. La participación ciudadana, incluso a nivel local es nula. La obligación de los que están en el poder es informar más que decidir, que sea el pueblo quien decida. La democracia española sufre de total paternalismo".

El clima de confrontación radical de los objetores respecto a la ley de objeción y la "mili", viene justificado por tres motivos. La experiencia de otros países europeos en los que la aplicación de las prestaciones sociales no ha conseguido acabar con el servicio militar ni cuestionar al ejército. La acumulación de objetores por el retraso de la ley ha creado un caldo de cultivo complejo, donde las ideas han ido madurando, lo cual les ha ayudado a plantar cara a la situación. Y, por último, la fuerte sensibilización social contra el servicio militar, como indican las estadísticas de opinión, junto con las muertes y suicidios durante la "mili", que están creando una importante preocupación en la sociedad en general. Actualmente hay en España 31.744 solicitudes para obtener el reconocimiento de la objeción, de las que 25.321 han sido aceptadas. Son casi treinta y dos mil personas contra el servicio militar, casi el 10 % de la población, casi todos dispuestos a acabar con el ejército, aunque sea yendo a la cárcel. ■

Soledad Galiana



# Ayuntamiento de Getafe

## INFORMA

### ACTIVIDADES AIRE LIBRE

La Delegación de Juventud y diversos colectivos de Getafe han organizado una serie de viajes y marchas para todos los que sean aficionados a las actividades al aire libre. Los que estéis interesados, tened en cuenta estas fechas y lugares:

#### MARZO

##### Esquí en Navacerrada

Días 4 y 5  
20 plazas • Edad: 16-26 años.  
Precio: 1.900 pesetas.

Organiza: Dirección General de Juventud de la C.A.M.  
Información e inscripciones: Escuela de Animación.  
Magdalena, 44, 2.ª planta.

##### Picos de Europa

Días 22, 23, 24, 25 y 26  
50 plazas.  
Desde Posada de Valdeón se realizará la ruta del río Cares y se acampará en Puente Poncebos. Excursiones a Camarameña, Bulnes, etc.

Imprescindible: comida, ropa de abrigo, saco de dormir y tienda de campaña.  
Precio: 2.200 pesetas.  
Organiza: Club de Montaña Getafe.  
Información e inscripciones: Casa de la Juventud.  
Guadalajara, 1.

##### Alto Tajo en bici de montaña

Salida el 23 y regreso el 26.  
50 plazas • Edad: 17-30 años.  
Ruta por pistas forestales recorriendo el cauce de los ríos Tajo y Gallo en la Sierra de Albarracín.  
Incluye: transporte, guías, alojamiento en tiendas, comida, vehículo de apoyo y seguro de accidentes.  
Precio: 16.900 pesetas.  
Organiza: Karacol, Ocio y Viajes.  
Información e inscripciones: Escuela de Animación.  
Magdalena, 44, 2.ª planta.

##### Sant Lary

Del 18 al 25  
50 plazas • Edad: 18-30 años.  
Incluye: Alojamiento en apartamentos 5-6 plazas con cocina, transporte, arrastres, tasas, sábanas y seguro de nieve.  
Precio: 25.500 pesetas.  
Opcional: Seguro pistas 1.500 pesetas  
Alquiler material 3.000 pesetas.

Organiza: Club de Esquí Sur.  
Información e inscripciones: Escuela de Animación.  
Magdalena, 44, 2.ª planta.

#### ABRIL

##### Espeología en la Cueva de la Galiana

Días 15 y 16  
53 plazas • Edad: mayores 16 años.  
Incluye: transporte, material de espeleo y monitores.  
Precio: 1.000 pesetas.  
Organiza: Delegación Juventud.  
Información e inscripciones: Escuela de Animación.  
Magdalena, 44, 2.ª planta.

##### Salida a Pirineos. Valle de Pineta

Días 29, 30 de abril y 1, 2 de mayo  
Equipo: calzado fuerte, ropa de abrigo, comida, tiendas de campaña y saco de dormir.  
50 plazas.  
Precio: 2.200 pesetas.  
Organiza: Club de Montaña Getafe.  
Información e inscripciones: Casa de la Juventud.  
Guadalajara, 1.

##### Senda Ecológica de Canencia

Día 22  
50 plazas • Edad: 14 a 16 años.  
Recorrido por la senda ecológica de Canencia y puerto de la Morcuera.  
Imprescindible: ropa cómoda de marcha y comida.  
Precio: 500 pesetas.  
Información e inscripciones: Escuela de Animación.  
Magdalena, 44, 2.ª planta.

##### Marcha de Orientación

Fecha sin confirmar.  
50 plazas.  
Interpretación de planos y brújula. Recorrido por la Sierra del Guadarrama.  
Precio: 600 pesetas.  
Organiza: Club de Montaña Getafe.  
Información e inscripciones: Casa Juventud.  
Guadalajara, 1

#### MAYO

##### Marchas de Primavera por Montaña

Día 13: Marcha Infantil.  
Día 14: Marcha Mayores.  
50 plazas.  
Recorrido insólito por la Sierra de Guadarrama.  
Precio: Niños 250 pesetas.  
Mayores 350 pesetas.  
Organiza: Club de Montaña Getafe.  
Información e inscripciones: Casa Juventud.  
Guadalajara, 1.

#### JUNIO

##### Cicloturismo

Fin de semana en Nuevo Baztán.  
Días 3 y 4  
50 plazas • Edad: 17-30 años.  
Incluye: alquiler bicis, vehículo de apoyo, monitores y seguro.  
Precio: 2.000 pesetas.  
Organiza: Karacol, Ocio y Viajes.  
Información e inscripciones: Escuela de Animación.  
Magdalena, 44, 2.ª planta.

##### Senda Ecológica del Hayedo de Montejo

Día 17  
50 plazas • Edad: 14 a 16 años.  
Recorrido a pie por el Hayedo de Montejo. Llevar ropa cómoda y comida.  
Precio: 500 pesetas.  
Información e inscripciones: Escuela de Animación.  
Magdalena, 44, 2.ª planta.

##### Curso de Iniciación a la Escalada

Fecha sin confirmar.  
Iniciación a las técnicas de escalada en roca: nudos, clavos, fisureros, montaje de rappel, técnica de seguridad en pared.  
Organiza: Club de Montaña Getafe.  
Información e inscripciones: Casa Juventud.  
Guadalajara, 1.

TU FUTURO,  
HOY  
EN

GETAFE

Naturalmente

# Encuentro de Teatro Aficionado

Subir a las tablas como profesional y ser llamado "aficionado" es la lacra de muchos grupos de teatro maduros. Tendremos oportunidad de disfrutarlos en el Encuentro de Teatro Aficionado de la Comunidad de Madrid, hasta el mes de julio, en la Casa de la Cultura getafense. El espectador getafense está poco acostumbrado a ver teatro, por lo que estos grupos se enfrentan no sólo a un papel sino al reto de crear hábitos, de tocar al público.

La idea de este encuentro surgió como nos cuenta Eusebio Luna del grupo Atico del Centro Municipal de Cultura "La idea se nos planteó a finales de enero y queríamos realizarla ya en marzo. Así que muy aceleradamente formamos una comisión colaboradora y sacamos la convocatoria".

Encuentros como éste son aprovechados por los grupos teatrales como oportunidad de mostrar al público una esforzada labor poco reconocida. Organizarlo a nivel de toda la Comunidad también tiene un objetivo "el ideal es que este encuentro se hiciera en más pueblos de Madrid y se creará un circuito de intercambio". Para esto hay que contar con el apoyo de otros pueblos y tomar contactos, por lo que no se descarta una reunión conjunta entre ayuntamientos y grupos al final del encuentro para evaluarlo.

## A.G.A.T.

Este enigmático jeroglífico tiene una fácil lectura, Agrupación de Grupos de Teatro Aficionado. Se trata de una agrupación veterana en nuestra localidad y que como casi todas las agrupaciones persigue la resolución de problemas comunes.

En 1983 comenzó su andadura AGAT con una serie de grupos getafenses, más tarde se paralizaría y el año pasado se reorganizó. Hoy forman parte de esta agrupación 6 grupos: **Amauta, Destellos, Atico, Al Alba, Agora, Tarsis**. Las necesidades de los grupos locales son semejantes, la más acuciante es la del local "Necesitamos un almacén para decorados, vestuario y ensayos. Tampoco tenemos infraestructura, focos..." La mayoría de estos grupos ensayan (cuando pueden) en los Centros Cívicos y los más afortunados pueden compartir algún viejo local.

Actualmente se estudia una posible subvención del ayuntamiento, entre las que se incluirán 2 cursos para actores. No obstante "Es una ayuda para que los grupos preparen algunas obras, pero no llega para el local".

Este es el frío panorama que presenta hoy el teatro en nuestro pueblo. Un teatro que no tiene visos de salir del calificativo de "aficionado" por falta de infraestructura y de un apoyo. Aunque siempre esté patente el calor y el esfuerzo de unos actores maduros. ■

E.G.

Maiz  
y  
Palomitas



Ultimamente el cine americano se ha lanzado con efusividad sobre películas de denuncia social, especialmente sobre el racismo y el Vietnam.

El director Costa Gavras aficionado a los temas sociales ha denunciado el racismo en USA en su película **EL SENDERO DE LA TRAICION**. Una historia controvertida en la que un veterano del Vietnam vuelve a Estados Unidos para crear una raza aria, lo que implica la eliminación del resto de las etnias mediante medios terroristas.

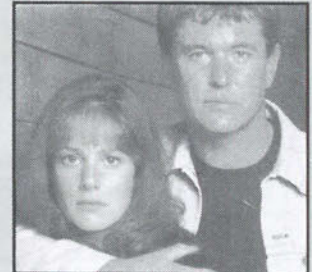

Tom Berenger es el protagonista, un actor que encarna acertadamente a los trastornados soldados que vuelven del Vietnam, como ya pudimos observar en *Platoon*. Debra Winger "protagonista entre otras de *Oficial y Caballero*" encarna aquí a la policía que investiga el caso.

Se trata de una historia entretenida, controvertida y crítica, que ya ha removido los cimientos racistas de la sociedad americana. Una película para reflexionar.



# CURSOS DE INFORMATICA

OPEN ACCESS II OFIMATICA BASIC

SOMOS ESPECIALISTAS EN RESOLVER SUS PROBLEMAS DE GESTION  
ADAPTANDOLOS A LA SOLUCION INFORMATICA QUE PRECISE.

## ¡CONOZCANOS!

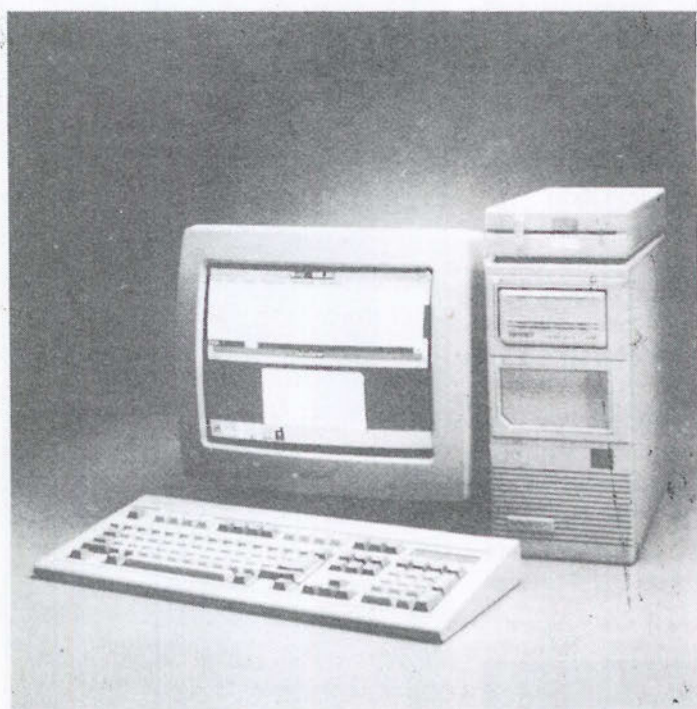

Somos concesionarios oficiales de las más prestigiosas marcas de ordenadores profesionales. Le asesoramos en la elección del equipo informático que mejor se adapte a las necesidades de su empresa.

Tenemos una amplia selección de los mejores modelos disponibles en el mercado. Le instalamos, formamos y mantenemos la solución informática que a usted le hace falta.

SELECCIONE ENTRE:

**Tandon**

**Bondwell**

**AMSTRAD**

**IBM**

¡CONOZCANOS ESTAMOS MUY CERCA DE USTED!

**SERINMO**  
S.A.

CENTRO DE ESTUDIOS INFORMATICOS

Av. Portugal, 10  
614 07 65  
MOSTOLES

**SERIN TO**   
CENTRO DE INFORMATICA

Terreros, 2  
691 36 16  
PINTO

**SERGE**, S.A.

SERVICIOS INFORMATICOS

Magdalena, 8  
682 71 28 696 91 85  
GETAFE

# Adios Faustina

Se nos fue Faustina: la hermana mayor del cura D. Rafael. Se nos fue para siempre a fundirse en un eterno abrazo con su querida familia, su padre, su madre y sus hermanos Rafael, Venancio, Concha y Carlos que en gloria estén.

Es pena, y no pequeña, la que Faustina se ha llevado a su última morada cual es la ausencia de los restos del querido hermano Carlos en la tumba familiar, pues este desapareció en el Castillo de Montjuich, en la pasada guerra civil.

Así pues la pobre Faustina, que Dios tenga en la gloria, vió poco a poco como desaparecía casi toda su familia, primero, como queda dicho, su hermano Carlos, después sus padres; algo más reciente su hermano Rafael, a continuación Concha, después Venancio ... ¡cuanto sufrimiento para la buena de Faustina que a sus 83 años y ya en el declive de la ancianidad, Dios ha dispuesto de ella!

¡Que lejos quedan aquellos recuerdos que tantas veces me ha contado y con una memoria prodigiosa acordándose del día 2 de junio del año 1.929, cuando celebró por vez primera misa su hermano Rafael, siendo padrinos de honor ella y su hermano Manuel! De su venida a Getafe en el año 1.940. Pues su hermano Rafael llevaba entre nosotros desde diciembre del año 1.939, concretamente el 23 de ese mes, era nombrado economo de Getafe. Me contaba la toma de posesión de su hermano como párroco de la iglesia de La Magdalena de Getafe; esto sucedía el año 1.957,

el 22 de julio estando presente el Sr. alcalde D. Juan Vergara, los tenientes de alcalde D. Lino Martín Vara y D. Miguel Serrano Gutierrez, así como los coadjutores de la parroquia D. Francisco de la Flor Vázquez, D. Rafael Fuentes Martínez y D. José M<sup>a</sup> Olayo y el R.P. Gonzalo Diez, rector de las Escuela Pías entre otros. ¡Con que or-

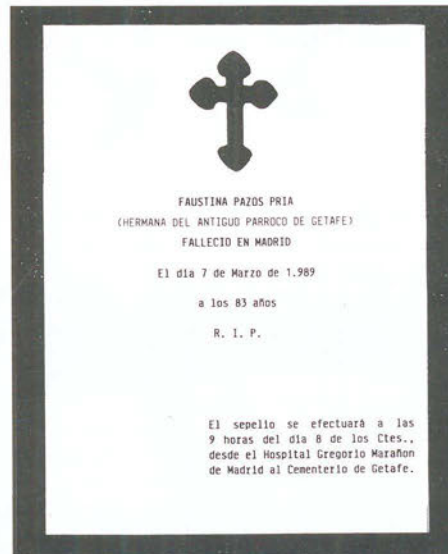

gullo de hermana me repetía Faustina aquellas bodas de oro que celebraron D. Francisco de la Flor, D. Justo y D. Vicente sacerdotes amigos del ya fallecido D. Rafael, el día 18 de junio de 1.979, dos años después de su muerte!, ¡con que pena me decía sollozando!: **“mi hermano ya no estaba Marcial, y cuanto le hubiese gustado estar pero ... el Señor lo quiso así”**, suspiraba y seguía contándome algu-

na anécdota de su pueblo natal (Llanos); me decía y me contaba cositas que ella recordaba siendo pequeña; de la pensión y casa de comidas de sus padres; cuando le pusieron los médicos la cascaruleta de una nuez en un ojo porque desviaba un poco la vista (cascaruleta que iba provista de un agujerito pequeño en el centro y se amarraba con una cuerdecita), y ella lo pasaba muy mal pues era el hazmereir de sus amigas afortunadamente le duro muy pocos días.

Faustina me contó alguna vez los mil y un abatares que pasaron en Alcalá de Henares a causa de la guerra civil; así me contaba con agrado las veces que fue en peregrinación a Tierra Santa-Roma-Santiago, etc. ¡Que pena que desaparezcamos las personas en un abrir y cerrar de ojos!, ¿qué nos depara esta vida?, sencillamente nada. En el año 1.939, vino a Getafe un sacerdote lleno de juventud e ilusión con sus padres y hermanos y hoy solo queda el recuerdo. Si bien es cierto que en Madrid vive su hermano Manuel que cuenta 85 años. A la familia Pazos encabezada por D. Manuel Pazos Pria y su esposa Doña Pilar Tomás así como a sus hijos D. Carlos-José y la señorita María del Pilar; a los que con todo respeto desde estas humildes líneas me uno al desconsuelo por la gran pérdida de vuestra hermana y tía Faustina y os doy mi más sincero pésame.

**¡Faustina, descansa en paz! ■**

Marcial Donado



- BILLETES FERROCARRIL
- BILLETES AVIÓN
- BILLETES AUTO-RES
- ALQUILER DE COCHES
- ESTANCIA EN HOTELES
- ESTANCIAS EN APARTAMENTOS
- BILLETES DE BARCO
- PRESUPUESTOS PARA GRUPOS
- VIAJES DE NOVIOS
- ESPECIAL «TERCERA EDAD»

NUESTRA DIRECCIÓN ES:

CALLE MADRID, 12 • TELÉFOS.: 695 62 30 - 695 58 74  
695 30 46 - 696 15 13 • GETAFE (Madrid)



# SAN MARCOS MOTOR, S.A.

---



POLIGONO INDUSTRIAL «SAN MARCOS»  
CALLE E - PARCELAS B, 5 Y 7

TELEF. 682 42 62  
28906 GETAFE (MADRID)

---

---



## Sones nuevos

Grupos en Madrid hay muchos, pero por la periferia de nuestro país están apareciendo nuevos sonidos interesantes y con una nueva visión musical. De ellos vamos a hablar-te hoy en esta sección, hoy dominada por las Makokis.



Ultimamente es difícil poner la radio y no escuchar el nuevo single de **Dogo** y los **Mercenarios**. ¿Cómo? ¿No lo has oído todavía? **Polígono Sur** es el tema que más se oye ahora mismo de ellos, y si eres un aficionado a la música es posible que cuando escuches la canción reconozcas la guitarra de **Raimundo "Pata Negra" Amador**, al que en estos momentos se disputan tanto los grupos españoles como los extranjeros.

A estos difícilmente los habrás oído, pero todo es posible con constancia y paciencia, su nombre es **Prohibido Fumar**. Son un grupo asturiano, un trío asentado en la cuenca del Nalón, territorio minero por excelencia y que por extenderse a lo largo de dicho río, dificulta la aparición o fijeza de grupos musicales. Esperemos que ellos sean la excepción, porque cuentan con una música personal de ciertas reminiscencias caribeñas y un cantante con una voz especialmente quebrada y adusta que interpreta unas letras cotidianas e inteligentes. Por ahora sólo han sacado una cassette, pero posiblemente plasmatifiquen alguno de sus temas.

¿Quieres saber más? **La Búsqueda** son un grupo mallorquín que ya ha aparecido en

televisión, pero que aún no ha calado en los oídos del público como se merecen. Su música se basa en un fondo de ritmos tradicionales de su tierra balear y letras bastante intelectuales. Para ejemplo valga señalar que uno de sus temas es una adaptación de un poema de Lorca.

Y Galicia sigue atacando. Desde Vigo dos nuevos grupos, **Los Cafres** y **Moncho y los Sopoconchos**. **Los Cafres** hacen una música con influencias inglesas basadas en sonidos cercanos a la estirpe mod. **Moncho y los Sopoconchos** tienden más a seguir la estela marcada por grupos de la tierra como **Siniestro Total**, al menos en las letras, siendo su música más hard.

Por hoy creemos que ya está bien el repaso provincial. Esperemos que estos recomendados te gusten. A nosotras lo que nos gusta es la perspectiva de que ya no hay que acudir a la música de allende nuestras fronteras para escuchar lo que nos gusta. En España hay grupos, que no sólo siguen corrientes extranjeras, sino que crean las suyas propias. Un 10.

Makokis

## Novedades de Discos Lennon

Sandie Sawh.  
Hello Angel  
Rita Mitsouko.  
Mark et Robert  
Los Contentos.  
Los contentos  
Roy Orbison.  
Mystery Girl  
The Art of Noise.  
Kiss  
Erasure.  
Stop  
The Pantano Boas.  
Motorbeast  
Los Locos.  
El segundo de los Locos  
The Pixies.  
Sufer Rosa  
Comeon Pilgrim  
Ramones.  
Ramones mania  
Sex Museum/ Los Macana-  
Gipsy Queen.  
Action  
The Smithereens.  
Beaty and Sadness  
Moncho y los Sopoconchos.  
Fine Young Cannibals.  
The raw & the cooked  
Deacon Blue.  
Real Come Kid  
The Stranglers.  
Rarietes  
That Petrol Emotion.  
End of the millenium psychois  
Cocteau Twins.  
Victorialand.

- DISCOS DE IMPORTACION
- VIDEOS MUSICALES
- CAMISETAS



- TODAS LAS NOVEDADES EN DISCO CASSETTES y COMPT DISC
- AGUJAS PARA DISCOS

# DISCOS L E N N O N

San José de Calasanz, 3 • Teléfono: 682 59 22 • GETAFE (Madrid)

● DISEÑOS ●

● ANUNCIOS ●

● CATALOGOS ●

● IMPRESOS ●

● MEMORIAS ●

● FOLLETOS ●

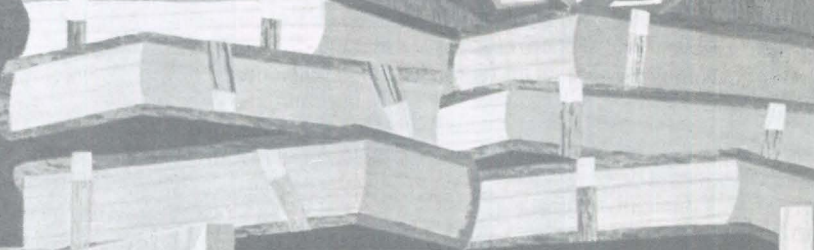
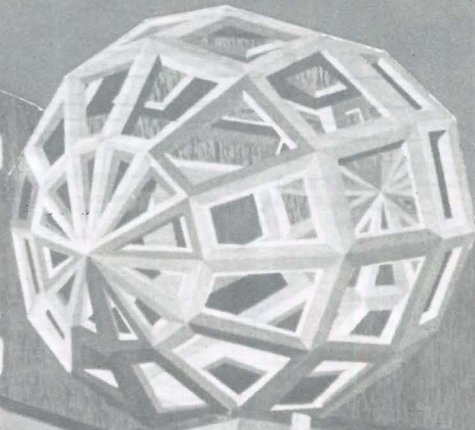
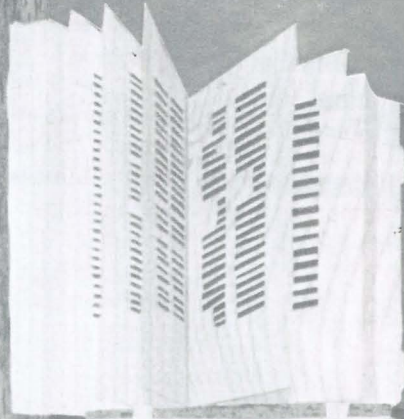

GRAFICAS  
GETAFE  
S.A.

P.º de la Estación, 19  
Teléf. 682 51 70  
GETAFE (Madrid)

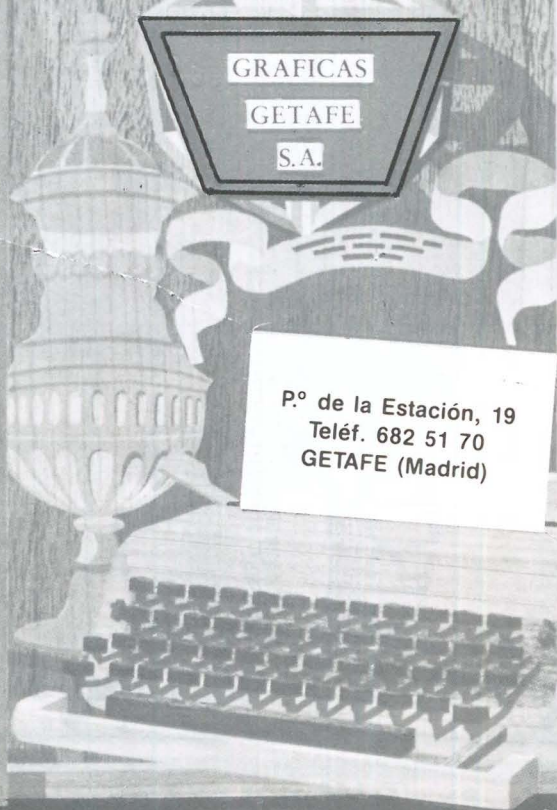

Ante las numerosas cartas y sugerencias que hemos recibido por parte de nuestros lectores, abrimos esta nueva sección con la intención de que ustedes puedan plasmar en estas páginas sus denuncias y preguntas a toda personalidad pública a la que quieran dirigirse. Los textos destinados a esta sección no podrán exceder de 30 líneas mecanografiadas y deberá adjuntarse el nº del D.N.I., si lo prefieren podrán hacer las consultas por teléfono todos los martes de 11 a 12,30 llamando al nº 682 58 64.

Estimado Sr. concejal de hacienda:  
Quisiera aprovechar las páginas de GETAFE EXPRES en su sección su turno, para preguntarle si es cierto que existe "normalmente" retrasos en el pago a sus proveedores habi-

tuales, por parte del ayuntamiento de Getafe, puesto que es alarmante lo que llega a mis oídos uno y otro día, que varias, a decir bastantes, casas comerciales de nuestra localidad no quieren vender al ayuntamiento sus productos, aduciendo que tardan hasta un año en cobrarlos, con el desfase, según cuantías, que esto puede originar al pequeño y mediano comercio. Le agradecería me informara de esta cuestión. Atentamente José Palomino Sierra.

Sr. alcalde:  
Aprovechando la oportunidad que nos brinda GETAFE EXPRES de poder enlazar a través de su revista con aquellas personas, representantes públicos que puedan interesar a los getafenses, me gustaría, si es posible, me aclarará de manera más extensa, algunos datos relativos al presupuesto municipal para 1989. Concretamente me refiero a la partida número 174, prensa, información y participación ciudadana. Por ejemplo, Retribuciones personal contratado...

19.911.434 pts. ¿me podría explicar y relacionar quién es ese personal contratado, su categoría profesional, funciones que desarrolla, costo de cada uno, etc.?. O la partida Boletín Municipal 20.200.000 pts. ¿Cuántos boletines va a editar el ayuntamiento, cuál es el costo previsto de cada uno, número de ejemplares, etc...?. Pienso que la transparencia sería total, y así empezaríamos a ver claro todos, aquello de que los presupuestos para 1989 son de una eficacia notable. Gracias  
Jesus Viñuel

SR. CONCEJAL DE CIRCULACION:  
Yo soy uno de esos sufridos ciudadanos de GETAFE que día a día deben de realizar por mi trabajo (Administrativo de empresa), multitud de gestiones en gestoria, bancos, seguridad social, etc. relacionados con actividades de la empresa donde presto mis servicios. Cada mañana o tarde, me resulta más difícil encontrar un simple hueco donde aparcar el coche y permitirme un mínimo de tranquilidad mientras realizo mis gestiones, sin pensar o estar pendiente en el policia

municipal que boligrafo en mano termina de completar el talonario de multas que por la mañana le dan y que creo, por propia experiencia, entrega mas que completo, al final de su jornada laboral.

El tener que aparcar en GETAFE en doble fila o encima de las aceras es asunto cotidiano, y hasta la fecha el gobierno municipal al que vd. pertenece no ha tomado medidas, al menos efectivas, para permitir a los sufridos y obligados conductores el poder tener acceso a un aparcamiento digno a la hora de realizar gestiones administrativas como por ejemplo las que a mi me toca realizar.

Como mi caso existen muchísimos mas, y me permito en nombre de todos ellos, preguntarle avd. ó a quien corresponda de los gestores municipales, ¿si tienen previstas medidas que palien estas dificultades, y si las tienen cuando las van a poner en vigor?

Asi mismo le rogaria me explicara cual va a ser la situación del tráfico rodado en GETAFE cuando se proceda a la peatonalización de las calles previstas, pues pienso que sin dichas previsiones el circular y más el aparcar en GETAFE puede ser una auténtica pesadilla.

Atentamente le saluda F. Martín Romo



CLINICA VETERINARIA

«ACUARIO»

Capellanes, 7 - GETAFE  
Teléfono 682 33 31  
Tel. Part. y Urgencias 217 63 83

Análisis, Rayos X, Cirugía,  
Vacunaciones, Peluquería

Horario:  
Laborables: 10-13.30 y 17-20.30 horas  
Sábados: 10-13.30 horas

MESON  
de  
JEROMIN

«BOMBI», el sitio ideal  
Padre Felipe Estévez, 4 - GETAFE

# **EUROCOR, S. A.**

---

---

**ALMACEN CORTE DE CHAPA A MEDIDA**

**Políg. San Marcos**

**C/. G - Parcela C - 22**

**Teléf. 682 81 82**

**Ap. Correos, 48 - Getafe**

**28900 Getafe (Madrid)**



**EQUILIBRADO de ROTORES  
EJES  
TURBINAS  
POLEAS, etc.**

**C/. G - Parcelas 23-24**

**Polígono San Marcos**

**Teléf. 682 16 22**

**GETAFE (Madrid)**

## GENEALOGIA Y HERALDICA ARMENGOL

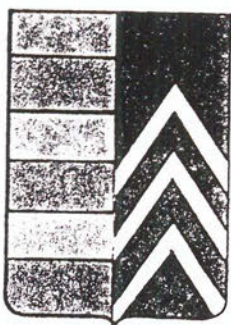

A finales del siglo X el conde de Barcelona, Borrel, dejó por heredero del condado de Urgel a uno de sus hijos, llamado Ermengol, el cual fue tronco de los condes de Urgel y del noble linaje de "Armengol". Así lo afirma Zurita, en sus Anales de Aragón.

### ARMAS

Escudo fajado de seis piezas, de oro y azur, partido de gules, con tres cheurones de plata.

Marcial Donado

### FARMACIAS DE GUARDIA

- Día 15 C/ Tarragona, 20 (todo el día) y C/ Salvador, 6 (hasta las 10 de la noche)
- Día 16 C/ Castellón de La Plana, 10 y C/ Hospital de San Jose, 10
- Día 17 Avda. de Las Ciudades, 54 y C/ San Vicente, 25
- Día 18 C/ Barraquer, 9 y C/ Rojas, 36-38
- Día 19 Avenida de Las Ciudades, 10 y C/ Brunete, 2
- Día 20 C/ Azahar, 1 y C/ Alonso Mendoza
- Día 21 C/ Arboleda, 21 y C/ Titulcia, 15
- Día 22 C/ Serranillos, 19 y C/ Murcia, 6

### TELEFONOS DE INTERES

Ayuntamiento:	695-03-04
Policía Nacional:	695-80-44
Policía Municipal:	681-33-62
Protección Civil:	695-01-70
Bomberos:	696-07-08
Correos y Telégrafos:	695-47-17
Juzgado nº1:	682-98-17
Juzgado nº2:	682-03-13
RENFE:	695-82-94
Autobuses Urb. del SUR:	695-24-70

## CRUCIGRAMA

### HORIZONTALES.

1. Conjunto musical. - 2. Famoso cantante. Mamífero carnívoro. - 3. Dícese del ave de canto grato y melodioso. Al revés, posesivo. - 4. Vigésima primera letra del alfabeto. Desaguar un terreno. - 5. Al revés, agradable. Nombre de letra. - 6. Baile andaluz. Al revés, conjunción adversativa. - 7. Extremidad de las aves. Prelado o superior del convento. - 8. Siglas comerciales. Defecto. Vocal fuerte. - 9. Personaje de Disney. Símbolo del platino.

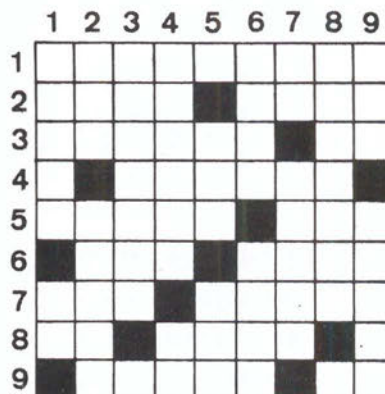

**VERTICALES.** - 1. Prefijo que significa pequeño. Carta de la baraja. - 2. Alga unicelular. Al revés medida de capacidad para los líquidos. - 3. Mujer de Joan Manuel Serrat. Símbolo de un gas abundante. - 4. Excesivo. Matrícula de coche de una ciudad española. - 5. Cifra romana. Culpada. Voz onomatopéyica con que se expresa el ruido que hace una cosa al caer. - 6. Ala desprovista de las plumas. Nombre de Patrick Swayze en la serie televisiva "Norte y Sur". - 7. Nota musical. Al revés, ventila. - 8. De marfil. Símbolo del fósforo. - 9. Señal de socorro. Al revés, tardo en comprender.

### SOLUCION AL CRUCIGRAMA DEL N° ANTERIOR

**HORIZONTALES:** 1. Chanquete.-2. Oir. U. Res.-3. N. Abel. Ne.-4. Nn. Arana.-5. les. Osais.-6. Esteso. La.-7. Tose. IL.-8. roP. Novel.-9. Ar. Rosa. A.

**VERTICALES:** 1. Connie. Ra.-2. Hi. Néstor.-3. Ara. Stop.-4. N. Ba. Es. R.-5. Queroseno.-6. U. Laso. Os.-7. Er. Na. IVA.-8. Tenaille.-9. Ese. SA. La.

### SOPA DE LETRAS

Localizar los nombres de doce estados norteamericanos

A	C	S	E	G	I	K	M	N
P	A	M	A	B	A	L	A	R
T	V	X	Z	S	B	D	L	F
A	R	I	Z	O	N	A	A	H
N	J	L	N	O	T	A	S	A
Q	O	S	U	W	E	Y	K	D
A	H	G	C	E	X	S	A	I
G	I	N	E	V	A	D	A	R
I	O	W	A	R	S	I	K	O
M	N	P	B	R	O	T	V	L
X	Z	E	B	D	F	H	J	F
L	N	G	E	O	R	G	I	A

### SOLUCION A LA SOPA DE LETRAS DEL N° ANTERIOR

A	C	E	G	A	I	K	M	N
P	R	T	B	V	X	Z	B	D
F	H	O	J	L	N	O	Q	E
S	A	E	U	H	A	Y	A	U
C	W	Y	B	A	L	C	E	Q
G	I	K	M	A	B	E	T	O
N	P	R	G	B	N	T	V	N
X	Z	O	B	E	D	O	R	R
F	N	L	H	D	J	O	L	O
N	O	I	Q	U	B	S	U	C
W	E	V	I	L	O	R	A	L
D	L	O	E	N	C	I	N	A

JESUS MARTINEZ CONTRERAS

## El artesano del dulce

Dícese del artesano “aquella persona que ejercita un arte u oficio mecánico”. Yo todavía tengo “in mente” y en paladar un cierto sabor a dulce y a fantasía. La obra de Jesús es una auténtica maravilla. Porque comer es un placer, señores, pero con las golosinas de este hombre... la vista se lleva la mejor tajada.



Jesús tiene todas las dotes de un dibujante, escultor o arquitecto. Lo mismo modela el Taj Mahal que el Cerro de los Angeles, hace caricaturas con sabor a chocolate, o pinta un paisaje con clara de huevo y poco más. Sus manos han dado vida a multitud de sabrosas figuras y monumentos; sus pies han recorrido el mundo y visitado países y lugares lejanos, trayéndose a su vuelta la maleta llena de premios, condecoraciones... y la admiración de todos.

Jesús nació en Getafe y ha vivido siempre aquí, aunque en continua peregrinación a países extranjeros. De familia de confiteros en dos o tres generaciones, los primeros años de su vida transcurrieron entre los “trabajillos” que realizaba en la confitería de su padre y su educación en los Escolapios. A los doce años terminó el bachillerato elemental, y por entonces comenzó a modelar aviones de mazapán, vendiéndolos al módico precio de veinticinco céntimos. Eran los años treinta. Su afición por los aviones continúa hoy en día. Durante la guerra fue mecánico de vuelo y tiene fotos de tartas deliciosamente decoradas con un avioncito de Iberia.

de contacto con la directiva del gremio que se formó con el Sindicato Vertical, en tiempos de Franco... y muchas más historias. Marcha a Barcelona y, a su regreso, organiza junto con otros compañeros lo que fue la **1ª Exposición de Confeitería**, “el medio más importante para dar a conocer en la capital de España el arte de la confitería”.

La pastelería **Izquierdo** fue abierta por antepasados de Jesús en 1905. Durante todo este tiempo, sus escaparates han conseguido llamar la atención de más de un transeúnte, en días de sol o de lluvia, dispuesto a contemplar las, sin duda, muestras artísticas que había expuestas tras el cristal. Y también, ganarse muchos clientes, algunos verdaderas personalidades como **Silverio Lanza** o **Ricardo de la Vega**. De eso, claro está, hace ya mucho.

Hace veinticinco años, Jesús realizó la primera “chamá” en nuestra localidad, especie de falla al estilo valenciano, a la que se le prende fuego. También es el creador del escudo de Getafe que contiene nuestro emblema desde la década de los sesenta. Fue uno de los fundadores de la **Escuela de Pastelería de Madrid**, de la

---

**La pastelería Izquierdo fue abierta por antepasados de Jesús en 1.905. Durante todo este tiempo, sus escaparates han conseguido llamar la atención de más de un transeúnte.**

---

Pero sigamos... Comenzó a dar clases de dibujo, y en el curso 35-36 asistió a la escuela de Artes y Oficios de la calle Marqués de Cubas, quedando interrumpidos sus estudios al estallar la guerra. Después, la vuelta al hogar y a su auténtica afición: la confitería; la toma

que ahora es director del obrador. Fue nombrado, en abril del año pasado, Artesano Mayor por la Cámara de Comercio e Industria de la Comunidad de Madrid.... Y no pares de contar.

Jesús ha participado en numerosos concursos y exposicio-

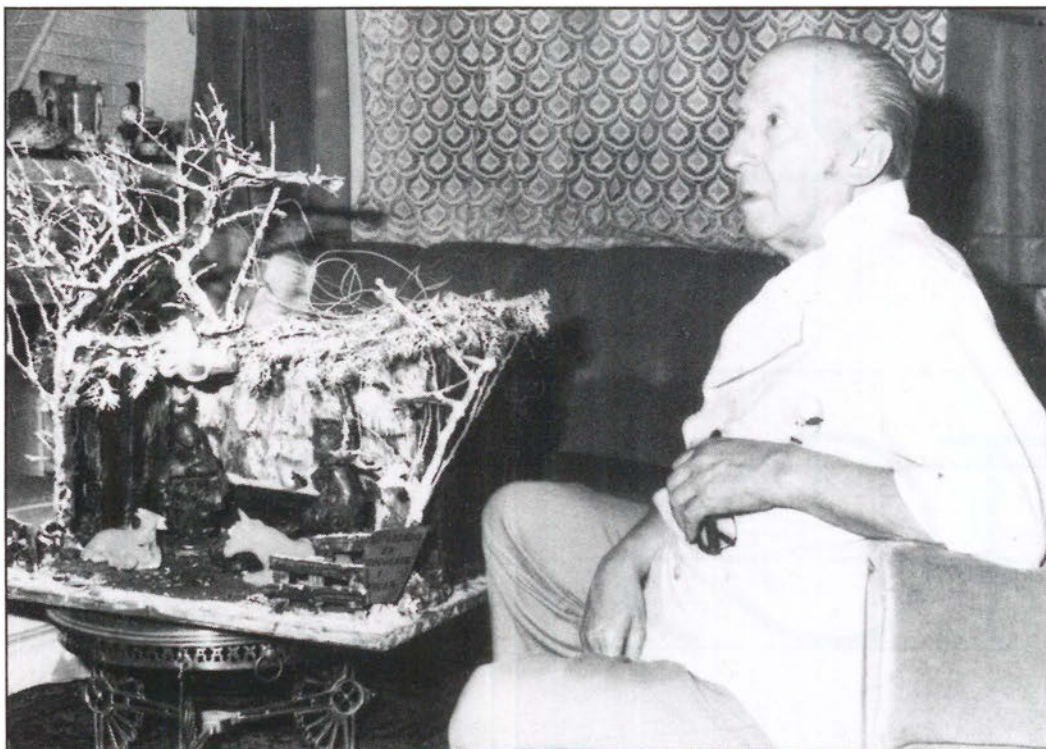

nes. Me enseñó diplomas escritos en mil idiomas, en los que se le premiaba su esfuerzo y dedicación al gremio de la confitería. Montones de medallas, diplomas y recuerdos que no tienen espacio físico para guardarlos, sino en su mente; en metal, en papel o en palabra, fotografiados y guardados en la memoria para poder hacer historia cuando pase el tiempo y sus manos se cansen de crear maravillas. Y es de suponer que para ello, todavía queda mucho.

De todos los lugares que ha visitado, Jesús se queda con los países de Centroeuropa. En el salón de su casa no puede uno permanecer atento a las palabras, cuando el olfato viaja hasta la cocina y los ojos se pierden entre figuritas, cuadros, una cafetera rusa curiosísima y el Taj Mahal en caramelo, guardado como divino tesoro en una urna de cristal.

Y es que estas dulces creaciones pueden pervivir en el tiempo más de cien años, si se fabrican con una mezcla especial de azúcar molida y clara de huevo, que es el pastillaje, el cual,

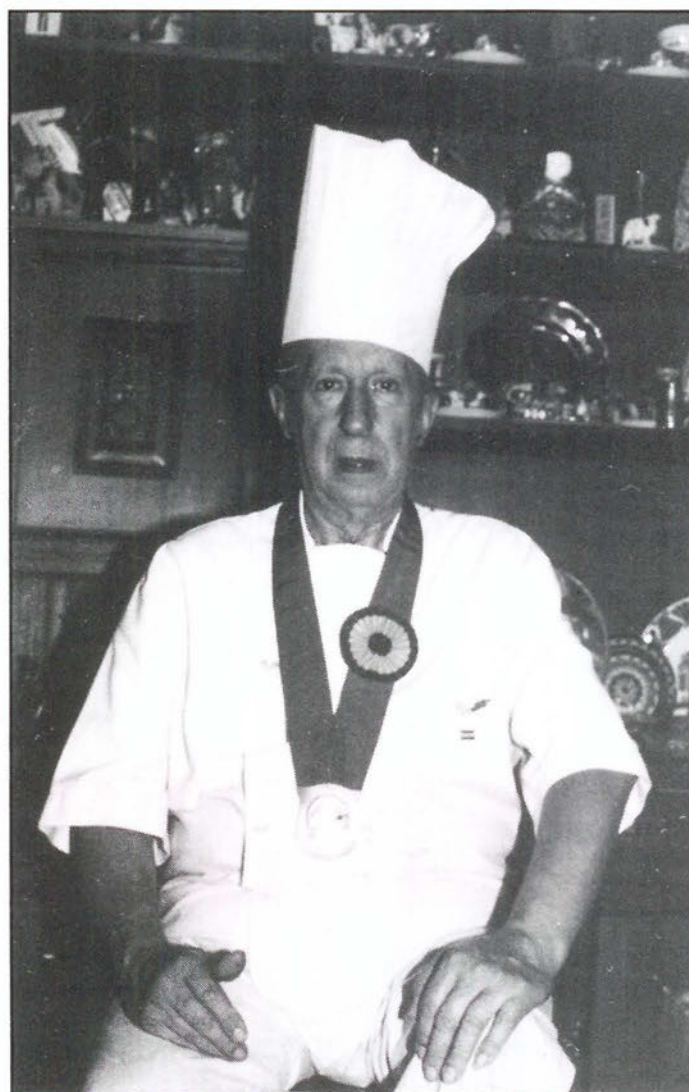

---

**Lo mismo modela el Taj Mahal que el Cerro de los Angeles, hace caricaturas con sabor a chocolate, o pinta un paisaje con clara de huevo y poco más.**

---

una vez seco es tan resistente como una piedra. Pero Jesús se queda con el chocolate...(y yo, también).

Nuestro artista, a la hora de llevar a cabo la creación, se lo plantea de manera sencilla. "Yo lo veo, lo dibujo y hago el diseño en cartulina, para adaptar las medidas". Y ya está. Lo mismo tarda dos minutos en hacer un gracioso pez de chocolate, que doscientas horas para "construir" un edificio. El del Colegio de los Escolapios le llevó quince días de trabajo.

Jesús se ha codeado con señores "archiconocidos" como Felipe González, Tierno Galván y Manuel Fraga. En una ocasión, le hizo una original tarta a Carmen Romero, con la cual no le quedaría más remedio que "chuparse los dedos".

Y ésta es la historia de Jesús Martínez. Una historia larga, llena de sorpresas... y deliciosa. Y un hombre que, como él mismo dice, tiene muchos amigos y se habla "con todo el mundo". Un hombre que muy pocas veces tiene los dos pies en Getafe... de un lugar a otro, pero siempre "con las manos en la masa", deleitando nuestra vista y nuestro olfato. Porque, señores, el comer es un placer. ■

Manuela Ortiz

# **HORNO DE LEÑA**

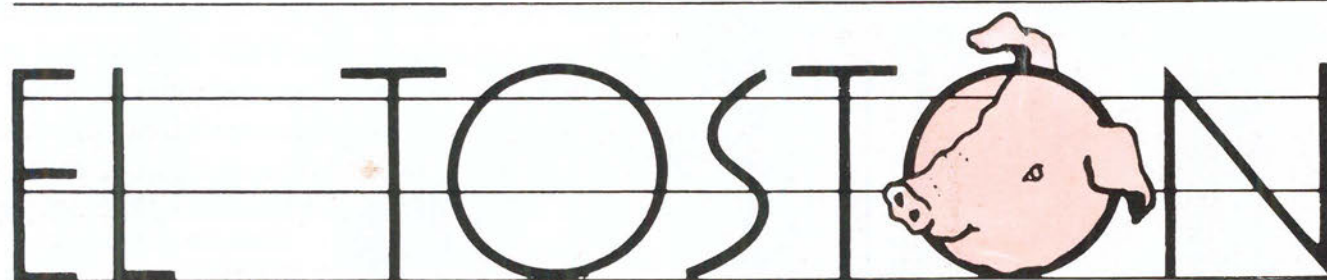

**CAFETERIA • RESTAURANTE**

- **BODAS**
  - **COMUNIONES**
    - **BANQUETES**
      - **REUNIONES DE EMPRESA**

Cena-Espectáculo: **VIERNES Y SABADOS**

Carretera de Madrid-Toledo, Km. 9,300 • Apartado de Correos 158  
Teléfono 682 82 62 - Extensión 247