

Angel Majano, la pasión por el "toreo"

GETAFE EXPRES

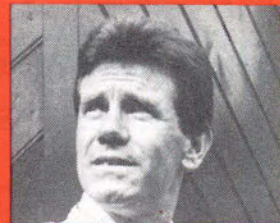

Director: Gustavo Jerez Alarnes

Número 24 - 9 de marzo de 1.989

25 ptas

Semanario Informativo

Los estudiantes presionan al Ayuntamiento

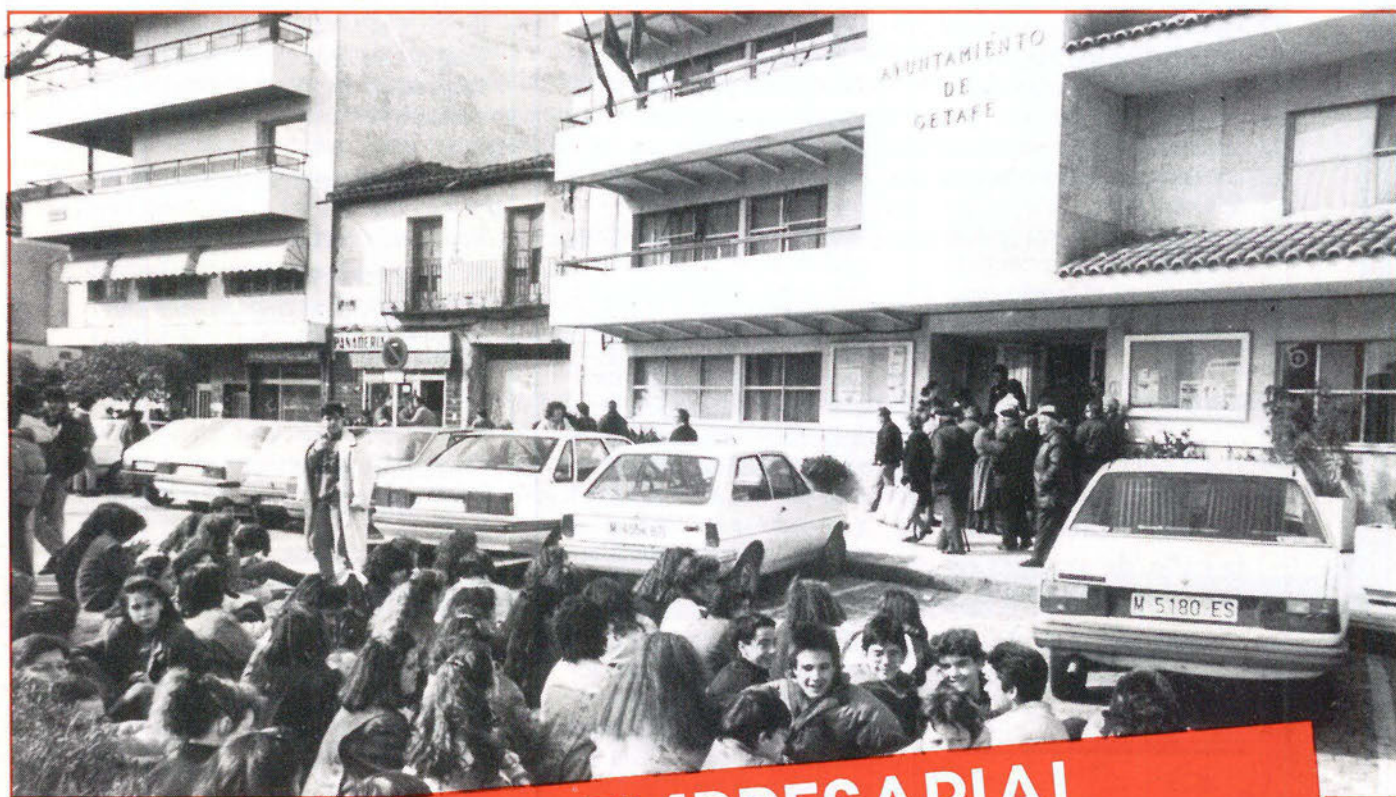

LA NOCHE EMPRESARIAL.
SE TIÑO DE SANGRE

Alegría y tristeza en el
III Premio "Getafe Empresarial"

pub

mentis



Tiene clase

J&B RARE SCOTCH WHISKY

Desde
la tarima

8 de marzo, día de la Mujer

Grupo de Mujeres de Getafe

De nuevo un 8 de marzo, fecha en la que se recuerda a un grupo de mujeres que murieron quemadas defendiendo su puesto de trabajo. En esta fecha todos los años salimos a la calle para reivindicar tantos y tantos derechos que todavía nos son negados.

Este año el Grupo de Mujeres de Getafe ha querido pararse a reflexionar y analizar la marcha del Movimiento feminista en el estado español en estos 12 años que tiene de vida.

"Son 12 años de constancia, de lucha, de movilizaciones en la calle, de avances en las ideas feministas, aunque todavía queda mucho camino por andar"

Han sido 12 años de constancia, de lucha, de movilizaciones en la calle, de avances en las ideas feministas; pero no todo se ha conseguido, todavía queda mucho camino por andar, hay que seguir dando la batalla, en casa, en el trabajo, en el pueblo o barrio ...

Miramos al pasado y vemos cosas conseguidas, como pudo ser la lucha por el derecho al divorcio, sin embargo, no podemos sentir la misma satisfacción cuando hablamos del aborto. Tan solo ha sido legalizado en tres supuestos,

tres supuestos en los que "ellos" creen que está permitido abortar. Nosotras seguiremos exigiendo un derecho al aborto libre y gratuito y a cargo de la Seguridad Social. Seguiremos intentando que las mujeres tengamos la libertad de poder elegir cuando queremos tener un hijo, nos seguiremos negando a que nos lo impongan.

Pero no solo en la normativa referida al aborto se ha avanzado poco, lo mismo ocurre en lo referente a las agresiones, porque desgraciadamente las mujeres seguimos sufriendo agresiones. No, no exageramos cuando decimos que sentimos miedo a pasar solas por una calle desierta. Y no todo se reduce a estas circunstancias, podemos hablar de la indignación que aguantamos cuando tenemos que oír las groserías de algunos transeúntes, o como tenemos que batallar en casa para que las leyes de nuestros padres sean iguales para las chicas y para los chicos.

Y todo ello al margen de las violaciones que desgraciadamente no cesan. Estas se siguen sucediendo día tras día y los violadores continúan paseándose libremente por nuestras calles. En el mes de febrero, Getafe ha sido víctima de al menos seis violaciones. Algunas las hemos podido leer en esta publicación. En la C/ Aragón, en el Sector III, en la Alhondiga, en el Motel de Los Olivos.

Algo hemos conseguido en este sentido, que la población de este pueblo sea más sensible ante estos hechos,

pero es insuficiente, los violadores siguen sin ser castigados como se merecen.

También somos conscientes de que todavía hay mucho miedo a denunciar estos hechos por el "qué dirán", por vergüenza, por presiones de nuestros familiares.

"Somos conscientes de que todavía hay mucho miedo a denunciar agresiones por el que dirán, por vergüenza, por presión de nuestros familiares..."

Nosotras queremos animar a todas las mujeres que sufran este tipo de agresiones a que las denuncien, juntas podremos ir avanzando en el camino de la igualdad.

Esto va cambiando poco a poco, pero los avances han sido solo gracias a la lucha de las mujeres. Hemos avanzado y nuestras movilizaciones han servido, ya no somos aquellas mujeres sumisas del pasado. Este 8 de marzo ha sido un día para la reflexión, pero como podeis comprobar el camino aún es largo, por eso también hemos salido a la calle para hacer oír nuestra voz. ■

Grupo de Mujeres de Getafe

La enseñanza media en baja forma

A casi dos años vista de las importantes movilizaciones estudiantiles que tuvieron lugar en todo el territorio nacional, la eficacia y resultado de estas es más que dudosa, debido en gran medida al egocentrismo, protagonismo, egoísmo de unos pocos que han diluido el esfuerzo y la unidad de muchos.

Aunque la mayoría de las reivindicaciones, tales como la reforma del acceso a la universidad, no eran de competencia municipal, sí tenían que haber sensibilizado a la opinión y poderes públicos en los asuntos concernientes al ámbito de la enseñanza.

En Getafe la enseñanza media está atravesando durante estos días por unos momentos de desconcierto. De los seis institutos que hay en nuestra localidad, en tres de ellos existen graves problemas que están impidiendo el normal desarrollo de las clases. Los problemas afectan a más de 2.500 alumnos de enseñanza media.

A pesar del importante número de alumnos afectados y de los reiterados intentos de diálogo de estos y los padres, el gobierno municipal está demostrando una escasa capacidad de reacción. Si bien es cierto que quien tiene la última palabra es la Dirección Provincial, el gobierno municipal local debería de haber previsto que las obras de un nuevo centro de Formación Profesional al lado del instituto llevaría consigo el ataladramiento de una superficie de cemento y el consiguiente estruendo que ello conlleva.

Lo cierto es que la capacidad y competencia del Consejo Escolar está resultando ser más que dudosa. En unas ocasiones los padres y en otras los dirigentes del colegio son los que están manteniendo directamente las reuniones con la Dirección Provincial.

Mientras, alrededor de 900 alumnos del instituto de bachillerato nº 5 asisten a clase un día sí y otro no cuando comienza la recta final del curso académico.

Una de las posibles soluciones planteadas es que las obras del centro de Formación Profesional comiencen a partir de la una y media de la tarde, medida que al parecer retrasaría las obras, sin embargo las prioridades deben de estar claras. Resulta lógico pensar que es preferible que se retrase "algo" la construcción de un centro de enseñanza que empezará a funcionar en cursos sucesivos a que 900 alumnos vean entorpecido a mitad de curso el desarrollo normal del mismo como consecuencia de las obras.

Aunque sea la Dirección Provincial quien tiene la última palabra, a las autoridades municipales y docentes corresponde acelerar las vías de solución, aunque sea la Dirección Provincial quien ejecute estas. ■

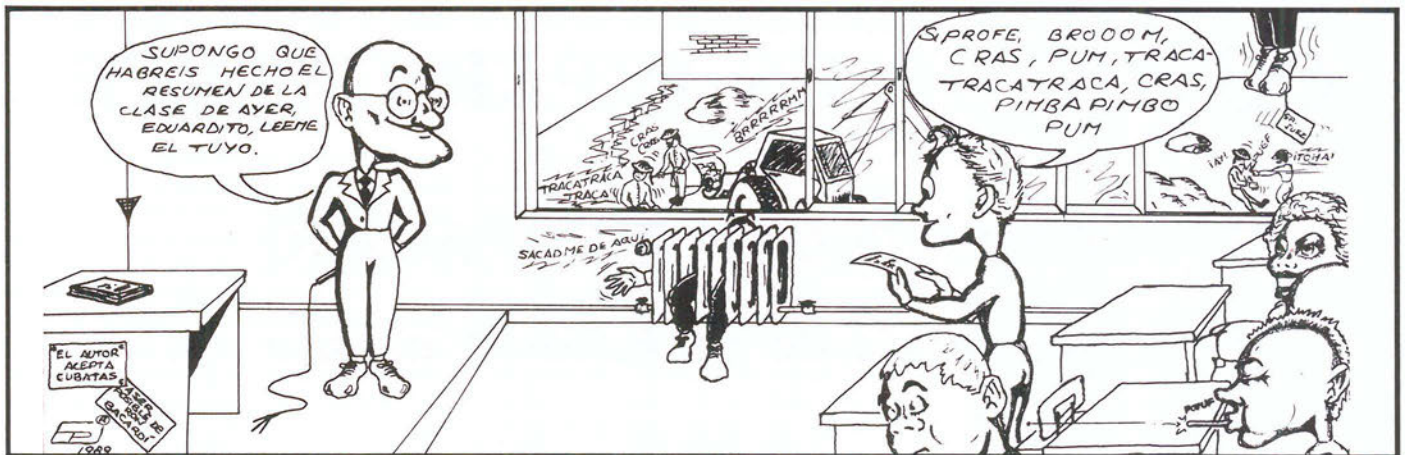

GETAFE
EXPRES

GRUPO TRIANGULO S.A.

Director: Gustavo Jerez Alarnes
Pedro Luis Añas, Ana María Salamanca

Redactores: Manuela Ortiz, Soledad Galiana, Esther García, Marcial Donado, Andrés Díez, José Antonio Jiménez,
Diseño y Montaje: M^a. Angeles G.Cubas Fotógrafo: Miguel Martín

Redacción, Publicidad y Administración: C/ Cuestas Bajas 11 1º 28901 Getafe MADRID Teléfono: 682 58 64 Depósito Legal: M.41.151-1987

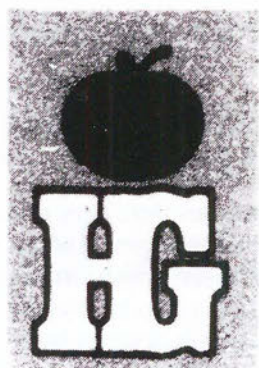

HIPER GETAFE, S.A.

EN EL CORAZON DE GETAFE

Nuestra afición

LA VENTA

Su mejor inversión

COMPRAR EN HIPER GETAFE

COMPRUEBELO USTED MISMO

Aparcamiento gratuito 1.º sótano

Calle Madrid, 117
Teléfonos 695 68 64 - 695 68 95
28903 GETAFE (Madrid)

Los alumnos solo pueden dar clase un día sí y otro no

Sentada ante el Ayuntamiento

Los alumnos del instituto número 5 de Getafe realizaron una sentada delante de las puertas del ayuntamiento reclamando una solución para la situación por la que atraviesa el centro, que les impide impartir clases diariamente en el instituto donde están matriculados.



Los alumnos solo pueden recibir clases en días intercalados (un día sí y otro no) como consecuencia del ruido que produce la construcción del centro de Formación Profesional que se está realizando al lado del instituto.

El ruido hace que en una parte importante del centro no se puedan impartir clases, de tal forma que la parte del instituto utilizable no puede albergar a todos los alumnos. Como solución temporal se optó por dividir al alumnado y dar clases un día sí y otro no.

Ante esta situación los alumnos realizaron la semana pasada una sentada ante las puertas del Ayuntamiento, al tiempo que intentaron entablar una entrevista con el alcalde o el concejal de cultura, consiguiendo finalmente hablar con este último. A pesar de todo, Ignacio Pinto, secretario del Consejo Escolar, aseguró a GETAFE EXPRES que tras varias tentativas para lograr la entrevista "aquí nadie está y nadie existe".

Los alumnos congregados en la Plaza de La Constitución gritaron insistentemente. El slogan más repetido decía "contra el ruido, manifestación".

La semana pasada GETAFE EXPRES se hacía eco de las dificultades por las que atraviesa el instituto número 6, cuya apertu-

ra se retrasa reiteradamente. La situación de este centro afecta directamente al instituto nº 4 que alberga momentáneamente a los 800 alumnos del seis. En esta ocasión son aproximadamente 900 los alumnos afectados.

Todo este cúmulo de problemas pone de manifiesto las deficiencias por la que está atravesando la infraestructura y desarrollo de la enseñanza media en nuestra localidad. Hasta el momento no se le ha dado una solución concreta al problema, los dirigentes del centro de enseñanza se han puesto en contacto con la Dirección Provincial con el propósito de conseguir una solución. Una de las propuestas consistía en retrasar diariamente el comienzo de las obras a la una y media de la tarde. Al parecer esta medida podría retrasar la finalización de las mismas, con lo cual es difícil que se lleve a cabo.

Mientras tanto los 900 alumnos del instituto número 5 no podrán asistir diariamente a clase. A pesar de las buenas intenciones que argumentan tanto el gobierno municipal como la Dirección Provincial la situación no muestra por el momento visos de solución a corto plazo. ■

Gustavo Jerez

VARIOS

Polideportivo Juan de la Cierva, el pasado jueves día 2 el pleno de Getafe aprobó el proyecto de urbanización del polideportivo Juan de la Cierva. El proyecto incluye la creación de 2 campos de fútbol y 6 pistas de tenis. En fases sucesivas se construirá una pista de atletismo y se acondicionará con zonas verdes el recinto deportivo.

Nuevo aparcamiento. Getafe contará con un nuevo aparcamiento con plazas públicas en un futuro próximo. El nuevo aparcamiento se construirá en la C/ Depositos y contará con plazas privadas y plazas públicas. Concretamente serán 73 las plazas públicas que ofrecerá el nuevo parking.

Charla-Coloquio sobre la situación sanitaria en Getafe, convocado por varias Asociaciones de Vecinos, CC.OO., UGT, la Asociación de Salud Comunitaria, la Asociación de Mujeres Manuela Galeote e Izquierda Unida, tuvo lugar en el Centro Cívico de Juan de la Cierva una charla coloquio sobre el futuro hospital de Getafe. El coloquio fue moderado por Carmen Donoso, concejal de IU en el ayuntamiento de Getafe.

Campaña de huevos. La delegación de Consumo y Medio Ambiente ha visitado 50 establecimientos de nuestra localidad donde se venden huevos para evitar posibles irregularidades tanto en la venta como en el género. En 22 establecimientos se han observado diversas deficiencias en la información dada al público y uno ha sido objeto de sanción por exposición incorrecta de pollos congelados. Por otra parte 554 huevos han sido intervenidos por estar sucios.

En la zona Sur

SU HIPER

Muy cerca de Vd.

Abierto
de Lunes a Sábado,
de 10 a 22 horas.
Parking.

HIPERMERCADO
ALCAMPO
Fulminamos los precios.

GETAFE 3
Centro Comercial
Sector III

Los vendedores ambulantes abordaron al alcalde al final del mismo

Nuevos incidentes durante el pleno

Un mes después de los graves incidentes ocurridos en el salón de plenos del Ayuntamiento de Getafe con motivo de las reclamaciones de los vendedores ambulantes, los hechos se volvieron a repetir. Los vendedores ambulantes que el pasado 2 de febrero se levantaron durante la celebración del pleno motivando la actuación policial, ayer volvieron a abarrotar el salón.

A la protesta contra la subida de las tasas se le unió la motivada por el cambio de ubicación del mercadillo pretendido por el gobierno municipal (se iba a situar en el apeadero de Las Margaritas).

Los vendedores consiguieron que una vez finalizada la sesión plenaria se celebrará una reunión con el alcalde a la cual asistieron también representantes de los diversos partidos políticos con representación plenaria.

En la reunión se acordó revisar durante los próximos 15 días la nueva ubicación del mercadillo, así como las tasas, cuyo aumento finalmente se situará en torno al 200%.

La tensión aumentó considerablemente cuando el primer teniente de alcalde, Antonio Alonso, abandonó su asiento y se dirigió a la alcaldía, en el trayecto fue abordado por algunos comerciantes, entablándose una discusión cuyo tono de voz aumentó paulatinamente. Antonio Alonso

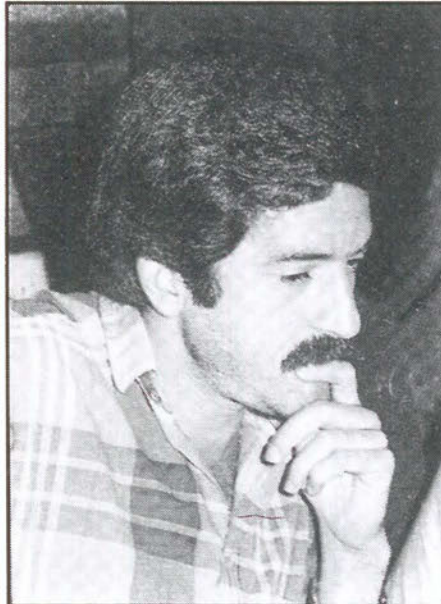

Jose Luis Rivas Concejal de Participación Ciudadana, Consumo y Medio Ambiente

les propuso una reunión una vez finalizado el pleno, medida que satisfizo parcialmente a los vendedores.

Sin embargo, cuando Pedro Castro cerró la sesión plenaria, algunos vendedores se levantaron y solicitaron al alcalde el diálogo público. Pedro Castro afirmó que no habría diálogo bajo medidas de presión, ante lo cual los vendedores tuvieron que elegir una representación minoritaria. ■

Gustavo Jerez

Finalizan las movilizaciones en CASA

El encierro iniciado por los trabajadores de Construcciones Aeronáuticas, S.A. el pasado jueves día 2 fue suspendido a las pocas horas de haberse iniciado. La decisión del Presidente de la mesa de negociación, que hasta el momento no se había pronunciado, de arbitrar el conflicto resultó definitivo en el desarrollo de los hechos.

Los trabajadores aseguran que la decisión arbitral favorece sus reivindicaciones, de tal forma que se consolida el incremento salarial del 2,5% de 1988, incremento que se deberá considerar en los aumentos del 89.

Por su parte, la Dirección de la Empresa había requerido desde un primer momento el arbitraje del Presidente de la mesa, cuyo veredicto es vinculante, sin que, paradójicamente, este se hubiera producido hasta el pasado día 2.

Los paros y medidas de presión que los trabajadores tenían previsto llevar a cabo durante las próximas semanas han sido suspendidos, normalizándose totalmente la situación.

ALTA PRECISION INDUSTRIA MECANICA

aprim, s.l.

FABRICACION DE PIEZAS PARA AUTOMOVILES

Carretera de Toledo, km. 11,800 • Getafe (Madrid) • Teléfono 695 38 58



GEMOSA

C/. MADRID, 121
28903 GETAFE

¡INFORMESE YA! **OPEL** 

DEPARTAMENTO DE VEHICULOS DE OCASION

- VEHICULOS DESDE 6 MESES
- TODAS LAS MARCAS
- GARANTIA **OPEL**
- TOTALMENTE REVISADOS (40 PUNTOS)
- SIN ENTRADA
- HASTA «60 MESES» PARA PAGAR

CONDICIONES ESPECIALES
PARA: ENERO Y FEBRERO

REGALAMOS:

**(100 LITROS DE GASOLINA POR LA COMPRA
DE CADA VEHICULO DE OCASION)**

**PARA CUALQUIER CONSULTA DIRIGIRSE A:
D. RAFAEL PEREZ BUITRAGO
DPTO. VEHICULOS DE OCASION
TELEFONO: 681 69 12**

Los bomberos tuvieron que intervenir en la C/ Toledo

El viento hizo peligrar la integridad de las casas viejas

El fuerte viento que azotó a toda España la semana pasada afectó también a Getafe. Los bomberos tuvieron que intervenir en diversas ocasiones evitando que algunas casas viejas de nuestra localidad pudieran provocar alguna catástrofe.

El mayor riesgo se centraba en las casas antiguas (en muchas ocasiones deshabitadas) de la localidad. En las que se encuentran al comienzo de la C/ Toledo los bomberos tuvieron que acudir para quitar las viejas tejas que recubren el techo de los antiguos edificios.

El riesgo que existía para los viandantes ante la caída de estas tejas era el peligro más inminente. Sin embargo, los bomberos calificaban de peligroso todo el



edificio.

Estas casas, deshabitadas, antiguas y en estado de abandono son lo suficientemente frágiles como para sucumbir ante un temporal como el que sufrimos la semana pasada, con el consiguiente riesgo que ello conlleva para los ciudadanos.

Aunque la acción más significativa de los bomberos se centrara en este tipo de actos, también las señales de tráfico y los carteles publicitarios fueron víctimas del fuerte viento que sopló.

La policía municipal de la localidad tuvo que intervenir en numerosas ocasiones para solucionar este tipo de desperfectos que el viento llegó a crear.

Ante las crueles consecuencias que por este motivo han sufrido en el levante español se prefirió adoptar este tipo de medidas encaminadas a prevenir cualquier posible catástrofe que pudiera ocurrir. ■

Gustavo Jerez

Podría tratarse de un suicidio

Aparece ahorcado en el retrete de su casa

Un hombre de 57 años de edad apareció ahorcado en su casa el pasado 28 de febrero. Aunque por el momento los hechos no se han llegado a esclarecer, todo parece indicar que se trata de un suicidio cuyo móvil podría encontrarse en problemas de índole personal.

A las ocho menos cuarto de la tarde un hombre que compartía piso con el presunto suicida encontró a J.A.N.G. colgado en el retrete del piso con una sábana que estaba enganchada al tubo del agua de la cisterna y con las rodillas flexionadas. El presunto suicida vestía con un sky-jama de color gris cuando fue hallado.

J.A.N.G. habitaba en régimen de alquiler en el nº 9 de la C/ León y compartía piso con varios inquilinos más.

Aunque todavía no se han esclarecido las causas y circunstancias de

los hechos, todo parece indicar que se trata de un suicidio motivado por causas personales.

Los vecinos han asegurado a GETAFE EXPRES que J.A.N.G. era un hombre aparentemente normal, "se le veía poco por aquí" y nunca tuvo problemas con los vecinos.

Al parecer era pintor y aunque residía en Getafe trabajaba en Madrid. Problemas de índole personal (el presunto suicida estaba separado) le habrían podido llevar a ejecutar la siniestra acción. ■



RECTIFICADOS

PARA AUTOMOCION E INDUSTRIA

Pequeñas y grandes series

- **RECTIFICACION DE MOTORES** en general:
Diesel, gasolina, compresores, navales, obras públicas, etc.
- **RECTIFICADO DE EXTERIORES**
Hasta \varnothing 1000 x 4000 de longitud, entre puntos y cigüeñales.
- **INTERIORES**
De ciclos automáticos y universal; SIN CENTROS, amplia capacidad
- **RECTIFICADO PLANO**
Tangencial y segmentos hasta 3000 x 800 x 800
- **LAPEADO**
Amplia capacidad, interiores y exteriores.
- **MECANIZADO**
Mandrinado, fresado, torneado, etc...., amplia capacidad.
- **CROMADO DURO**
Hasta \varnothing 800 x 5000 de longitud
- **EQUILIBRADO**
Estático, dinámico y portátil
- **RECAMBIOS** en general.
Pistones, camisas, cojinetes, válvulas, juntas, retenes, etc...
(PRIMERAS MARCAS)

CTRA. MADRID-TOLEDO, KM. 11, GETAFE (MADRID). TEL. (91) 695 40 12

En el Hospital Severo Ochoa de Leganés

Concentración por despido

El despido de 4 trabajadores de la empresa COEMCO, concesionaria del servicio de alimentación del Hospital Severo Ochoa, motivó la semana pasada la protesta de los sindicalistas pidiendo la readmisión.

Los sindicalistas denunciaron el despido por improcedente y por venir motivado por la denuncia a la Inspección de Trabajo de irregularidades laborales, entre éstas se encuentran las de no respetar la jornada legal de 40 horas semanales, la falta de un calendario de turnos y descansos y la no existencia de vestuarios en las condiciones que establecen las ordenanzas laborales. Motivos por los que se ha solicitado al INSALUD la revisión del hospital. ■

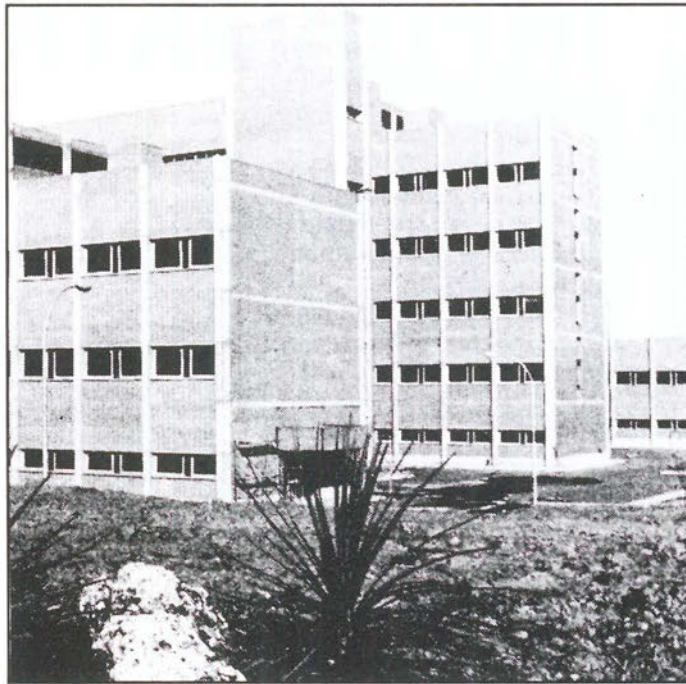

Nuevo hospital comarcal

El ayuntamiento de Alcorcón ha cedido terrenos a la Seguridad Social para la construcción del nuevo hospital comarcal. Las obras de éste, 3º de la zona, tras el de Leganés y el de Getafe (cuando se finalice), podrían comenzar en 1990.

Además el ayuntamiento ha cedido una franja de 650 metros cuadrados de terreno al Canal de Isabel II, para construir un acueducto de la zona sur de Madrid, que unirá Carabanchel, los retamares y Alcorcón, cesión por la que recibirá 150.000 pts. Precisamente el consejero de presidencia, Agapito Ramos, inauguró la semana pasada una nueva oficina del canal de Isabel II, en la calle Polvoranca. ■

En Fuenlabrada

Tráfico de influencias

El sindicato CCOO ha presentado un recurso contencioso-administrativo por la asignación "dudosa" de 5 plazas en la última oferta de empleo público del ayuntamiento.

Se trata de plazas para funcionarios de carrera: 1 suboficial y 1 sargento del cuerpo de bomberos, 1 suboficial y 2 sargen-

tos de la policía local. Según el recurso presentado las personas que han cubierto estos puestos no poseen la titulación necesaria.

Las 62 plazas que componen la oferta pública de empleo fueron convocadas por el ayuntamiento para ampliación de algunos servicios. Los exáme-

nes fueron realizados los días 6 y 13 de febrero y días después se tomó posesión de los cargos. El concejal de personal, Ignacio Carrión, manifestó, sin embargo, que se han tenido en cuenta todos los requisitos de la solicitud para la adjudicación de plazas. ■



- BILLETES FERROCARRIL
- BILLETES AVION
- BILLETES AUTO-RES
- ALQUILER DE COCHES
- ESTANCIA EN HOTELES
- ESTANCIAS EN APARTAMENTOS
- BILLETES DE BARCO
- PRESUPUESTOS PARA GRUPOS
- VIAJES DE NOVIOS
- ESPECIAL «TERCERA EDAD»

NUESTRA DIRECCIÓN ES:

CALLE MADRID, 12 • TELÉFS.: 695 62 30 - 695 58 74
695 30 46 - 696 15 13 • GETAFE (Madrid)

CURSOS DE INFORMATICA

OPEN ACCESS II OFIMATICA BASIC

SOMOS ESPECIALISTAS EN RESOLVER SUS PROBLEMAS DE GESTION
ADAPTANDOLOS A LA SOLUCION INFORMATICA QUE PRECISE.

¡CONOZCANOS!

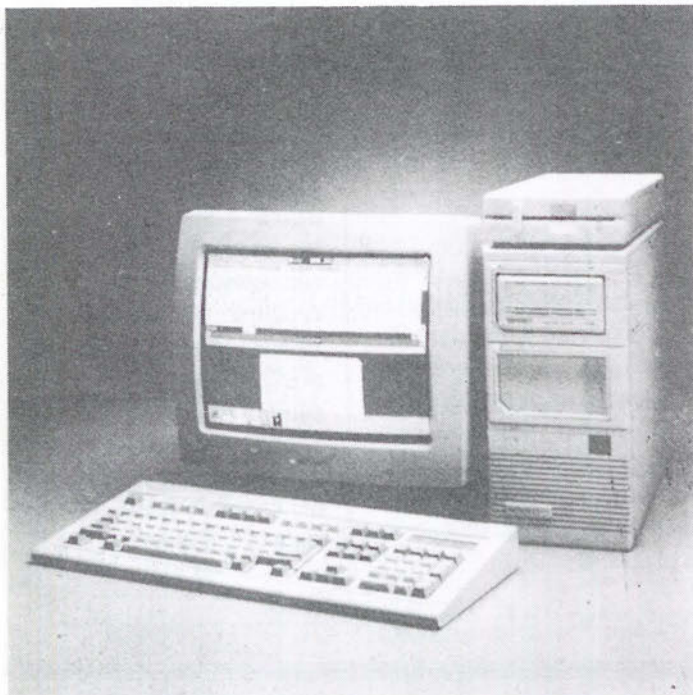

Somos concesionarios oficiales de las más prestigiosas marcas de ordenadores profesionales. Le asesoramos en la elección del equipo informático que mejor se adapte a las necesidades de su empresa.

Tenemos una amplia selección de los mejores modelos disponibles en el mercado. Le instalamos, formamos y mantenemos la solución informática que a usted le hace falta.

SELECCIONE ENTRE:

Tandon

Bondwell

AMSTRAD

IBM

¡CONOZCANOS ESTAMOS MUY CERCA DE USTED!

SERINMO
S.A.

CENTRO DE ESTUDIOS INFORMATICOS

Av. Portugal, 10
614 07 65
MOSTOLES

SERIN TO 
S.L.
CENTRO DE INFORMATICA

Terreros, 2
691 36 16
PINTO

SERGE, S.A.

SERVICIOS INFORMATICOS

Magdalena, 8
682 71 28 696 91 85
GETAFE

SE ENTREGARON LOS III PREMIOS GETAFE EMPRESARIAL

La semana pasada se realizó el acto de entrega de los premios GETAFE EMPRESARIAL en su tercera edición.

El acto fue presentado por Fernando Peribáñez, director de la Cadena Rato-Getafe, quien describió al numeroso público asistente al acto las características y méritos de los premiados.

Al acto acudió el Consejero de Economía Territorial de la Comunidad Autónoma de Madrid, Eugenio Royo, que resaltó la necesidad de la obtención de suelo público para Getafe.

También el presidente de MERCASA, Jesús Prieto, se dirigió al público. Jesús Prieto resaltó la labor del pequeño y mediano empresario, reconociendo su condición de "geren-



Jesús Prieto durante su intervención

te" al frente de una empresa pública.

La asistencia de público, aunque cuantiosa, fue menos numerosa que en la edición anterior. Según la opinión recabada por GETAFE EX-

PRES de numerosos asistentes, la organización no estuvo a la altura de las circunstancias, indicándonos su temor ante la posibilidad de que esta desorganización supusiera un perjuicio para sucesivas edicio-

nes.

Algunos empresarios comentaron la excesiva politización del acto, hecho que se puso de manifiesto con la masiva asistencia de políticos, tanto de la localidad como de la zona, que intentaron distraer la atención sobre los verdaderos protagonistas de la noche: los empresarios.

Todos los galardonados recibieron una estatuilla que simbolizaba el reconocimiento a la labor realizada. Los premios los recogieron de manos de personalidades vinculadas al mundo empresarial o político. El representante del Polígono Industrial San Marcos, Antonio Barriopedro, hizo hincapié en la transparencia y claridad de los premios. ■

Paralelamente a la entrega de los premios

Un muerto y tres heridos en un atraco a una empresa

Un hombre muerto y tres heridos fue el trágico balance del intento de robo que tuvo lugar el pasado viernes día 3 en la empresa Transportes Bosque del Polígono Industrial Los Angeles.

A las once y media de la noche tres hombres entraron en la empresa armados con una pistola, un revólver y un cuchillo. En la empresa junto a dos empleados se encontraban Miguel y Rafael Bosque así como un hijo de seis años de este último.

Uno de los empleados de la empresa realizó un movimiento encaminado a obstruir una salida de gas, en ese instante los atracadores dispararon indiscriminadamente sobre sus cuatro víctimas. Antonio Guisado murió como consecuencia de los disparos, Manuel Diaz y Rafael Bosque resultaron heridos de gravedad y Miguel Bosque herido leve, uno de los atracadores resultó también herido.

Los heridos fueron trasladados al hospital 12 de Octubre donde Miguel Bosque fue dado de alta. Durante la larga y tensa espera en el hospital, los fa-

miliares de Rafael Bosque y Manuel Diaz vieron como la policía escoltaba en una camilla al que intuyeron era el delincuente apresado, M^a Remedios, esposa de Rafael Bosque, aseguró a GETAFE EXPRES que este dijo "esos se quedan aquí y yo me voy", ante lo cual los familiares no pudieron contenerse e intentaron agradecer al presunto atracador.

M^a Remedios aseguró a este semanario que su marido "llamó a casa estando gravemente herido para que pidiéramos una ambulancia, le pregunté que pasaba y me dijo que nada. Después de haber hablado con él no pensaba que estuviera herido. No he visto a mi hijo, no se dónde está, aunque me han dicho que se encuentra con unos amigos, él lo vio todo, cuando todo terminó él gritaba han matado a mi papa, han matado a mi papa". Antonio Guisado estaba casado y tenía 6 hijos, el pasado domingo su mujer aún no sabía a que se debía la muerte. Rafael Bosque, de 36 años, está casado y tiene un hijo de 6 que fue testigo presencial de los hechos. ■

Alcampo: suma y sigue

Hace 4 años que Alcampo decidió instalar uno de sus centros comerciales en Getafe. Desde entonces este hipermercado ha disfrutado de una gran afluencia de público y, en consecuencia, de un gran éxito de ventas. El cliente ha apostado por estas pequeñas ciudades donde los artículos, ofertas y variedades se suceden por el caminar del usuario que se adentra en el mundo de la sociedad de consumo.



Rosendo Fuentes ha estrenado hace muy poco su nuevo puesto de director de Alcampo. Hace siete años y medio le abrió sus puertas primero en Zaragoza, y más tarde en Vigo. Posteriormente se incorporó al equipo directivo de Getafe en 1985, hasta que hace poco más de un mes se responsabilizó de la dirección de este hipermercado. "Creo que mi ascensión ha sido muy rápida. Fui el jefe de sección más joven, y en estos momentos el director más joven con 28 años. No puedo quejarme de la carrera que llevo hasta ahora."

El número de trabajadores en Alcampo oscila entre los 250 y 320, dependiendo de las campañas que se celebran anualmente en casi todas las estaciones del año. La organización es, por esta razón, muy estricta y jerarquizada, aunque sin dejar a un lado esos pequeños márgenes que el empleado necesita para desempeñar con mayor libertad las funciones que se le asignan. "Un centro así necesita un sistema de control muy estricto. La

La clave del éxito radica en no dejar nada al azar; todos los cabos deben estar bien sujetos

organización es muy cerrada en cuanto a administración, control interno, departamentos de seguridad y comercial, en el que se efectúa un seguimiento continuo. Tenemos la suerte de que aquí existe un buen ambiente social. Hay un personal humano fenómeno que posee una gran formación. Tu puedes tener mucho dinero y montar un negocio, pero si el personal no responde, si no se da a la empresa, no haces nada".

La clave del éxito radica en no dejar nada al azar; todos los cabos deben estar bien sujetos. Continuamente se efectúan balances de los resultados obtenidos y de los objetivos que se persiguen. Cada semana el

director de Alcampo y su equipo se reúnen para analizar la evolución de los logros comerciales, cifras de ventas y todos aquellos aspectos que configuran el contenido de su actividad. "Nosotros nos marcamos unas metas anuales, mes a mes, trimestre a trimestre. Intento cumplir estas previsiones con la ayuda de los colaboradores que me apoyan dentro del equipo de dirección, y en los que delego bastantes responsabilidades".

La política que Rosendo Fuentes seguirá durante el tiempo que permanezca dirigiendo las riendas de este hipermercado no se va a diferenciar en exceso de la línea mantenida por sus antecesores. Calidad y venta-

jas en los precios configuran la estrategia que, por ahora, está dando muy buenos resultados. "Soy una persona comercialmente agresiva, y en la medida en que me permitan las directrices pactadas por Jose M^a González, anterior responsable, vamos a hacer efectivo el lema de esta sociedad: fulminamos los precios. Procuraremos que el cliente encuentre una gran variedad de surtido. Además, queremos potenciar la atención al usuario para que realice sus compras y salga satisfecho. Con todo ello queremos captar al mayor número de público posible."

En estos momentos existen cuatro centros Alcampo en Madrid: Vallecas, Moratalaz, Vaguada y Getafe, aunque se proyecta la creación de uno nuevo en Leganés. En cuanto a ventas, existen diferencias entre ellos, primando por encima de los demás el que está situado al lado de la M-30. "No todos tienen el mismo potencial de clientes. Es obvio que un Moratalaz, con grandes accesos y una buena comuni-

cación sea el que más venda. Lo mismo ocurre, por ejemplo, en el que está ubicado en Madrid 2, dentro del recinto comercial más importante de la capital."

Alcampo de Getafe se considera como una escuela de formación. De aquí han salido numerosos jefes de sector, e incluso directores, como Jose M^º González y el mismo Rosendo Fuentes. lo que indica un gran nivel en cuanto a formación y profesionalidad. El futuro que se augura a este gran hipermercado no puede ser más halagüeño dentro de nuestra localidad."El hiper de Getafe seguirá creciendo. Queremos hacer una ampliación de tiendas; nos situaremos de 7.000 metros cuadrados a 10.000, por lo que ganaremos en el área de ventas para satisfacer las demandas de nuestros clientes. Así, cuando vengan se encontrarán con un centro cómodo donde haya capacidad para todo el mundo".

La competencia tampoco ha sido excesiva, aunque en estos momentos se enfrenta a dos



Alcampo de Getafe se considera como una escuela de formación. De aquí han salido numerosos jefes de sector, e incluso directores

nuevos centros comerciales: Hipercor y un hermano anteriormente mencionado en Leganés."Hipercor no afectará mucho a la zona de Getafe, aproximadamente nos quitará un 3 o 4% de parte de mercado. El de Leganés se hará notar más, pero al fin y al cabo es un aliado. Con todo y con esto, el hiper de Getafe seguirá en la misma línea ascendente." Este hombre que se considera así mismo como un "ejecutivo agresivo", tiene puestas muchas ilusiones e ideados proyectos para afianzar aún si cabe más, una empresa que convierte en oro todo lo que toca."Me considero una persona exigente conmigo mismo, por eso también lo soy con mi equipo, lo que nos llevará a aumentar nuestra calidad de trabajo. Durante este tiempo he aprendido que lo más importante es crear un buen ambiente de trabajo donde cada persona se sienta identificada."

■
Ana Salamanca



**re
ve
m
is
er**

S.L.

*Sistemas de marcaje
Serigrafía textil
Autoadhesivos*

**c/. Churruca, 10
Getafe**



682 53 24 - 682 53 94

C.D.M. GETAFE PROMESAS: "BALONMANO POR PULIR"



LIGA MUNICIPAL BALONCESTO SENIOR EMPIEZA EN PLAY. OFF POR EL TITULO



SUBVENCIONES A ENTIDADES LOCALES NO FEDERADAS

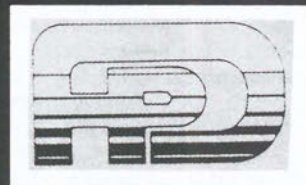

¡PIM, PAM, PUM!

- RUGBY
- GETAFE C.F.
- FUTBOL-SALA
- TINTORETTO
- ACTIVIDADES AIRE LIBRE
- TITULOS A ENTRENADORES
- CURSO POLIDEPORTIVO
- ATLETISMO

RUGBY

FILOSOFIA Y
LETRAS
DESCIENDE A
1ª DIVISION

PUNTO DE MIRA

LOS PELOTILLEROS (II)

En el número anterior hablamos de los Pelotilleros que existen en Getafe a nivel periodístico. Hoy, volvemos a la carga para seguir contándoos cosas y casos de los Pelotilleros de turno.

Ellos que abogan por la tranquilidad, las buenas relaciones entre periodistas y entidades deportivas, el apoyo en pro del Getafe C.F..... se destapan en sus páginas defendiendo la intimidación, la amenaza, el insulto y los excesos físicos, propiciados por una persona que chochea desde hace mucho tiempo.

Ellos que han criticado y siguen criticando a "unos" y a "otros", ahora, caen en su propia crítica. No les gusta hablar mal de las personas que les proporcionan beneficios (del tipo que sean), aunque éstas se lo merezcan. Son unos pelotilleros que prefieren compartir mesa y mantel determinados domingos, a presenciar el partido que dispute el Getafe en las Margaritas, (partiendo de la base de que cada uno va donde quiere), lo único que ocurre en este caso, es que estas personas, van allí donde más pueden figurar y pelotear. Son unos Pelotilleros. Mi punto de mira el pasado día 26 presencié el Getafe-Plasencia en la General, desde esta localidad se ve todo mucho más claro, incluso a los Pelotilleros. ■

ESTADIO EXPRES

REDACTOR JEFE:

Pedro Luis Arias

ASESOR:

Celestino Cortina Lobo

REDACTORES :

Juan Manuel Gomez
y Javier Sanchez

COLABORADORES:

José Miguel Polo,
Juan Sanchez Soria,
Juan José Villegas,
Juan Antonio Bravo,
Juanjo,
Juana Pablos.



CARTAS DEL LECTOR

Los textos destinados a esta sección no deben exceder a 30 líneas mecanografiadas. Es imprescindible que estén firmados, y que se refleje en ellos el domicilio y número de D.N.I. de sus autores. Estadio Expres se reserva el derecho de publicar tales colaboraciones, así como de resumirlas cuando lo considere oportuno. No se devolverán los originales no solicitados, ni se facilitará ningún tipo de información



- SUMINISTROS A OFICINAS
- OBJETOS DE ESCRITORIO
- MATERIAL DE DIBUJO TECNICO
- DESTRUCTORAS
- ENCUADERNADORAS
- IMPRESOS

San José 24
Teléfonos 695 38 69 682 67 86

GETAFE
(Madrid)



Don Fadrique, 20

Getafe

C.D.M. GETAFE PROMESAS

ABRIENDOSE PASO EN EL BALONMANO



PLANTILLA C.D.M. GETAFE PROMESAS

PORTEROS :	David, José Carlos y David Bravo.
CENTRALES:	Victor, Rafa, Benito, César.
LATERALES:	Barrado, Jesús, L. Fidel, Chofó, Juan Manuel.
EXTREMOS:	De la Cruz, Carretero, Pedro, Carlos, Neila, Angel.
ENTRENADOR:	Luis.



El Getafe C.D.M. Cadete Promesas milita en la Segunda División de balonmano en su categoría. En la actual campaña su marcha está siendo un tanto irregular, motivado principalmente por la diferencia de edad con relación al resto de equipos; tanto ellos como Las Margaritas tienen jugadores de primer año, esto a la larga se está dejando notar, ya saben, la veteranía es un grado.

Luis, su entrenador, no desespera por ello, está totalmente seguro de que la próxima campaña será diferente, los chavales habrán ganado en experiencia y altura, otro de los problemas que están encontrando. Como es sabido a todos nos gusta ganar, pero el primer y fundamental objetivo que Luis se ha marcado es que los integrantes de la plantilla vayan aprendiendo, conociendo todos los entresijos de este apasionante deporte; es su máxima aspiración, el ganar partidos a estas edades no debería tener la importancia que desgraciadamente se le dá, debería como dice su entrenador, primar el buen aprendizaje a los resultados que se obtengan.

Los jugadores del Getafe C.D.M. Cadete Promesas están ansiosos por aprender, para ello no regatean esfuerzos, intentan compaginar como buenamente pueden estudios y deporte. Se quejan de las penosas instalaciones encontradas en sus desplazamientos y, de algún que otro arbitraje sufrido.

El balonmano que practican está por pulir, debemos tener en cuenta una cuestión fundamental, los comienzos en todas las actividades son duros y difíciles, no en vano, estos fabulosos chavales intentan abrirse paso en uno de los deportes más rápidos que existen: el balonmano. ■

Juan Manuel

LIGAS MUNICIPALES BALONCESTO SENIOR

Acabó la primera fase de la Liga 88-89, para la cuál, se han clasificado seis equipos que disputarán la fase final o play off por el título, no sin antes padecer las inclemencias meteorológicas y el mal estado de las canchas; todo esto se da por bueno al estar en la mencionada fase, los deportistas pueden con todo. Los equipos clasificados son los siguientes: HIPER GETAFE, MARENGO, GETAFE SPORT, CRISTALERIAS ILLESCAS, MECENAS ALHONDIGA y SI TE VEO TE LA PASO.

En la primera fase cabe destacar la regularidad del Hiper Getafe, que saldó esta vuelta con once victorias y dos derrotas por la mínima, lo que le ha convertido en el máximo favorito para esta fase final junto con Getafe Sport y Marengo, sin menospreciar al resto de los equipos que también han realizado una buena campaña.

Este play off va a ser en la modalidad de liguilla a una vuelta, es decir, los seis equipos se enfrentarán entre ellos, al final, el que lleve a su casillero mayor puntuación será el equipo ganador de esta liga 88.89. Los campos que se utilizarán para esta fase final serán San Isidro Labrador y Giner de los Ríos, jugándose los partidos sábados y domingos, tarde y mañana respectivamente. En lo que se refiere a los puestos de 7º en adelante, los equipos clasificados han sido los siguientes: Mafia de Huesca, Dragones Rojos, Osganamosdepaliza, Aerofagias Agresivas y Auto Escuela Dfiez. La nota negativa de esta Liga ha sido el abandono de varios equipos a mitad de la misma, se empezó con catorce equipos, llegando a la recta final únicamente once. Después de esta competición, los equipos locales tendrán la posibilidad de desquitarse en el tradicional torneo de Fiestas, que suele disputarse en la modalidad de eliminatorias a una vuelta, coincidiendo las finales con las Fiestas Patronales de nuestra localidad.

Animo para todos, deportividad absoluta y que gane el mejor. ■

Juan Sánchez.



Piense siempre en su seguridad

auto
escuela

ABRIL

Le garantiza una enseñanza segura con los mejores medios que puede encontrar a su alcance.

C/ Magdalena, 17. GETAFE. Teléfono: 681 14 99

C/ Alcalde López Casero, 7. MADRID. Teléfono: 404 37 85

CLINICA DENTAL EUROCLINIC

- ORTODONCIA
- ENDODONCIA
- CIRUGIA ORAL
- ODONTOPEDIATRIA
- ODONTOLOGIA GENERAL
- LIMPIEZA POR ULTRASONIDO
- OBTURACIONES (EMPASTES)
- TRATAMIENTOS DE PREVENCIÓN
- PROTESIS FIJAS Y REMOVIBLES

Consulta diaria mañana y tarde previa petición de hora

PRESUPUESTOS GRATUITOS

Perales, 2 Local

Tel. 696 75 32

GETAFE

SUBVENCIONES A ENTIDADES LOCALES NO FEDERADAS

La Fundación Pública de Deportes concederá subvenciones a entidades locales no federadas a partir del próximo día 21 de Abril. Los requisitos para solicitar tales subvenciones son los siguientes: A) Trayectoria histórica apreciable. B) Estar registrado en la Coordinadora Deportiva del Barrio y, a partir del 1-1-1990 estar registrado en la Comunidad Autónoma de Madrid o en el Ayuntamiento de Getafe.

La Documentación necesaria será la siguiente:

. Impreso de solicitud (copias de los estatutos en caso de poseerlos).

. Hoja de datos cumplimentada.

. Presupuestos desglosados de Gastos e Ingresos de la temporada.

. Memoria de la entidad, temporada 87/88.

El sistema de distribución de las subvenciones estará establecida por una serie de puntos, que se concederán por las características de la entidad (secciones, categoría, gastos, ingresos, actividades que desarrollan, número de equipos que poseen,....).

Las Coordinadoras Deportivas, se reservarán el derecho de comprobar la residencia de los integrantes de las entidades que requieran las subvenciones (se necesita un 90%). De no producirse este requisito, podrá ser causa de rescisión de la mencionada subvención.

La presentación de subvenciones se hará en las Coordinadoras correspondientes, entre el 16 de Marzo y el 7 de Abril, siendo ésta fecha inamovible. El fallo del Comité se conocerá el día 21 de Abril.

Con estas subvenciones, la Fundación Pública de Deportes pretende ayudar a los equipos que trabajan en pos del deporte, con los medios que tienen a su alcance que, por lo general, no son excesivamente suficientes. ■

Juan Sánchez.

COMPETICIONES EN MARZO

CICLISMO	
París-Niza	5 al 11
GOLF	
Torneo PGA Europeo (Mallorca).	9 al 12
VOLEIBOL	
Final Copa de Europa (Atenas)	11
BALONCESTO	
Final Recopa Europa (Atenas)	14
FUTBOL	
Copas de Europa (cuartos de final)	15
GOLF	
Torneo PGA Europeo (Barcelona)	16-19
BALONCESTO	
Final ida Copa Korac	16
CICLISMO	
Milán-San Remo	18
RUGBY	
Torneo V Naciones (Francia-Escocia y Gales-Inglaterra)	18
ATLETISMO	
Campeonato del Mundo de Cross, en Stavanger (Noruega)	19
FUTBOL	
Italia,90 (España-Malta)	22
BALONCESTO	
Final vuelta Copa Korac, final mujeres Copa de Europa y Copa Ronchetti, estas dos en Florencia (Italia)	22
AUTOMOVILISMO	
Rallye Safari (Kenya)	25-30
FORMULA I	
Gran Premio Brasil	26
MOTOCICLISMO	
Gran Premio de velocidad (Japón)	26
HIPICA	
Final Copa del Mundo (Suecia)	30-2/4
AUTO-MOTO	
Rallye de Túnez	30-9/4

De lunes a viernes le ofrecemos información puntual de Madrid-Sur.



CADENA RATO
RADIO GETAFE
101'8 FM

Abrimos los teléfonos para que haga la Radio con nosotros.

Cada tarde se pondrá en forma sin esfuerzo:

RADIO SPORT-SUR DEPORTIVO.

Madrid, Getafe, Pinto, Fuenlabrada, Moncloa, Mediodía, Villa-verde, Leganés, Parla, El Escorial... más de 100.000 oyentes ya nos escuchan.

Sintonice con la RATO. Seguro que conectamos.

MADRID

con Andalucía

**IV FERIA DE ABRIL EN MADRID
Y I ENCUENTRO CULTURAL**

30 de marzo al 9 de abril 1989

RECINTO FERIAL DE LA CASA DE CAMPO

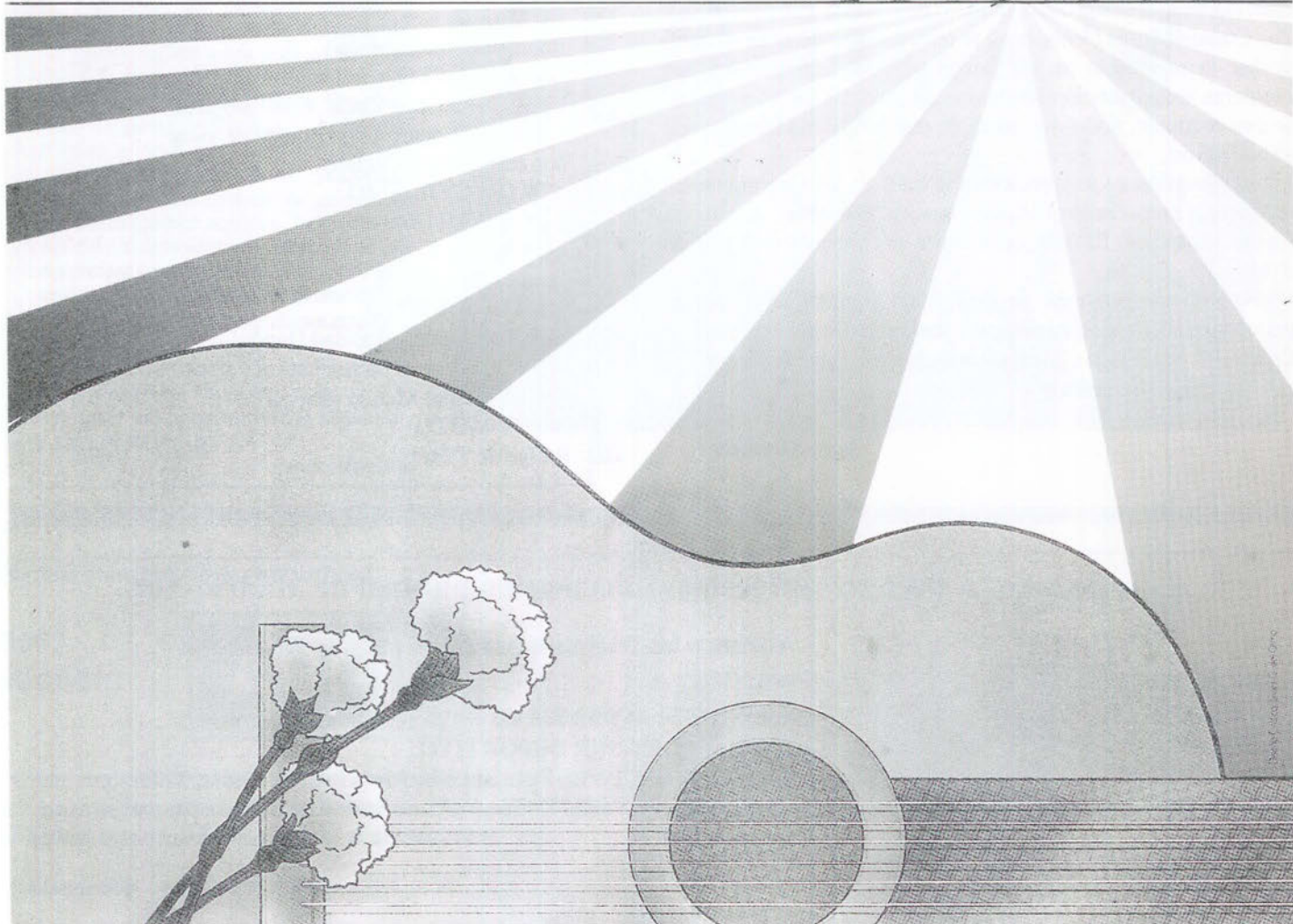

AMIGOS DE ANDALUCIA

Teléfono de información general:

542 77 66

¡ PIM... PAM... PUM... !

RUGBY

El Club Filosofía y Letras de Getafe descendió de categoría, la próxima campaña jugará en 1ª División. Con este descenso, se pone fin a la penosa temporada vivida en el Polideportivo San Isidro.

GETAFE C.F.

Los domingos, en el Municipal de las Margaritas se puede ver de todo, desde un portero (Tribuna Central) que se convierte en un mal forófo del club, insultando a jugadores visitantes y trío arbitral, (con lo cuál da una imagen lamentable), hasta un Presidente que cree, que ciertas personas van con guardaespaldas al partido, ¡ como si él fuera Al Capone !.

En otro orden de cosas decir, que la plantilla (incluido entrenador, masajista y utilero) pagó de su bolsillo los billetes de Angel y Rodolfo para que éstos viajaran a Telde. Algunos, deberían tomar buena nota de estos detalles.

ATLETISMO

El pasado día 27, en el Campeonato Nacional Masculino Cadete Campo a Través celebrado en Ayamonte (Huelva), el atleta getafense Javier Chuvieco dió muestras de su gran valía. Fué octavo en la prueba, siendo el primer atleta de la Comunidad de Madrid y en el primero en su categoría.

TITULOS DE BALONCESTO

El pasado día 27, en el Colegio Chamberí, se hizo entrega de los Títulos de la Escuela Nacional de Entrenadores en su modalidad de Monitores Nacionales a los entrenadores de Getafe: **Eleuterio Ruiz Orozco** y **Juan Sánchez Soria** (colaborador de Estadio Expres), estos títulos fueron obtenidos el pasado año en el mes de Julio. El retraso en la entrega de los títulos, estuvo motivado por la celebración de una conferencia para los titulados.

CURSO POLIDEPORTIVO

Empezó el curso de Preparadores Polideportivos Benjamines que tendrá una duración aproximada de un mes. Las clases se impartirán en el Polideportivo San Isidro y en el Colegio Público San Isidro. El número de inscritos ha rebasado con creces todas las previsiones, lo que demuestra, el interés que existe por aprender, para posteriormente, poder transmitir estos conocimientos a los chavales.

FUTBOL-SALA

Tras la reunión mantenida entre las dos asociaciones de clubes de Fútbol-Sala (ACEFS y ASOFUSA), la campaña venidera tendrá una única competición, División de Honor y 1ª División.

Cabe destacar entre los puntos del acuerdo, la modificación de las reglas de juego, que serán propuestas por la Comisión Técnica creada al efecto.

ACTIVIDADES AIRE LIBRE

La Delegación de Juventud y diversos colectivos de Getafe han organizado una serie de viajes y marchas para todos los que sean aficionados a las actividades al aire libre. Los sitios programados son los siguientes: Esquí en Navacerrada, Picos de Europa, Alto Tajo en bici de montaña y Sant Lary.

Información e inscripciones en la Escuela de Animación y en la Casa de la Juventud.

TINTORETTO

Rocío Jiménez, capitána de Tintoretto y jugadora más carismática del club, tiene problemas en una de sus rodillas, una tendinitis la tiene en absoluto reposo, tras el mismo, se sabrá si debe pasar por el quirófano.

EL ORIGEN DE LOS DEPORTES

ESQUI : AGILIDAD Y FUERZA



El esquí es un deporte derivado de las exigencias de adaptación del hombre al medio en que vive. El uso de esquís, como medio de locomoción, se encuentra ya mencionado en autores griegos, como Estrabón (63 a. de J.C.-19 d. de J.C.).

En él se distinguen dos modalidades: La Nórdica, originaria de Noruega y otros países de Europa Septentrional, compuestas por carreras de fondo sobre pistas de 10 a 50 Km., con continuas subidas, bajadas y tramos llanos, carreras de relevos y pruebas de salto; y la Alpina o de velocidad, procedente del centro de Europa, que comprenden pruebas de descenso (sin emplear los bastones como freno) en pistas de declive muy acentuado, y de habilidad o slalom. En ésta última los participantes siguen un recorrido descendente en zigzag, señalado por pares de banderas (puertas) clavadas en la nieve dura (especial) o no (gigante).

En las competiciones de esquí suelen celebrarse pruebas combinadas. La combinación Nórdica consta de fondo y salto, mientras que la combinación Alpina de descenso y habilidad.

Los primeros campeones en los Juegos Olímpicos de Invierno fueron:

ESPECIALIDAD NORDICA: El noruego Haug se proclamó campeón en la carrera de fondo sobre 18 y 50 Km., así como en la combinada nórdica, ambas en Chamonix (Francia) en 1924. En saltos el noruego Tullin en Chamonix en 1.924.

ESPECIALIDAD ALPINA: En Descenso, el francés Oreiller en St. Moritz (Suiza) 1948. En la Especial, el suizo Reintaler en St. Mortiz (suiza) 1948. En el Gigante, el austriaco Sailer en Cortina d'Ápezzo (Italia) 1956. En la Combinada Alpina el alemán Pfnur en Garmisch (Alemania) 1936.

El esquí, un deporte que precisa agilidad y fuerza. ■

Javier Sánchez.

LOS ELEGIDOS

FUTBOL JUVENIL

Siempre se ha cuestionado la calidad del fútbol juvenil existente en Getafe. Por éstas o aquéllas razones, muy pocos se han quedado y se quedan satisfechos, de la categoría más importante del balompié.

Siempre he defendido y defenderé la entrega, el esfuerzo y la ilusión que han mostrado a lo largo de muchísimos años, los cientos y cientos de jugadores que han pasado por esta categoría, otra cosa han sido, las pocas y malas instalaciones que han tenido y tienen, para practicar el deporte rey.

En la actualidad existen numerosos equipos en Getafe, federados (Getafe C.F. "A" y "B", Getafense Laguna, Getafe Sport, C.A.S.A., El Bercial, Bodeguines, U.D. Piratas, A. San Rafael, Escolapios,....), y no federados que no disponen ni de tiempo, ni de suficientes instalaciones para trabajar como se debiera, para poder sacar un fruto provechoso; los ejemplos de Hurtado, Torres, Ramón,... y los cientos de jugadores de Getafe que abastecen a los equipos de Castilla-La Mancha deberían servir de incentivo para cuidar al máximo el fútbol juvenil.

En Getafe, tenemos una "mina" que entre unos y otros no nos dejan aprovechar, de verdad, tenemos una mina de "diamantes en bruto" a la que podemos sacar un rendimiento extraordinario. Los responsables deportivos municipales tienen la palabra, o al menos, la llave para poder pulir los diamantes juveniles existentes en nuestra localidad. ■

Pedro Luis Arias.

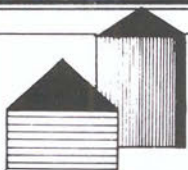
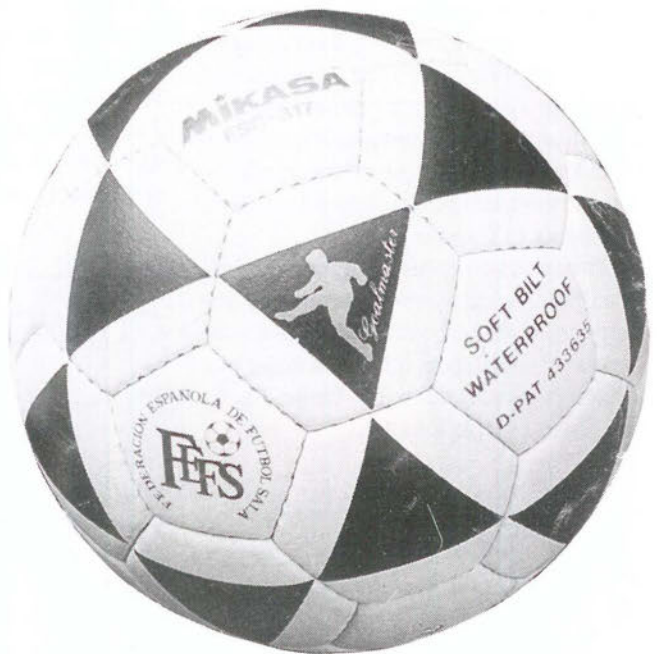

**PROMOCIONES Y
CONSTRUCCIONES**

GETAFE, S.A.

c/. Villaverde, 7. Getafe ☎ 695 86 16 - 681 36 72

Centro Médico "MABHAKTI"

ESPECIALIZADO EN:

OBESIDAD, APARATO DIGESTIVO, PEDIATRIA, GINECOLOGIA, SEXOLOGIA, MEDICINA DEPORTIVA, KINESIOLOGIA. TRATAMIENTOS PREVENTIVOS de la vejez. ACUPUNTURA, HOMBOPATIA, MEDICINA NATURAL, MASAJE MEDICO, REHABILITACION y MACROBIOTICA.

**PREVIA PETICION DE HORA ☎ 681 93 19
Av. Gibraltar, 2. 1.º B. Getafe.**

ESTE AÑO SIERRA LE INTERESA MAS

500 DIAS SIN INTERESES

FINANCIANDOLO A 4 AÑOS

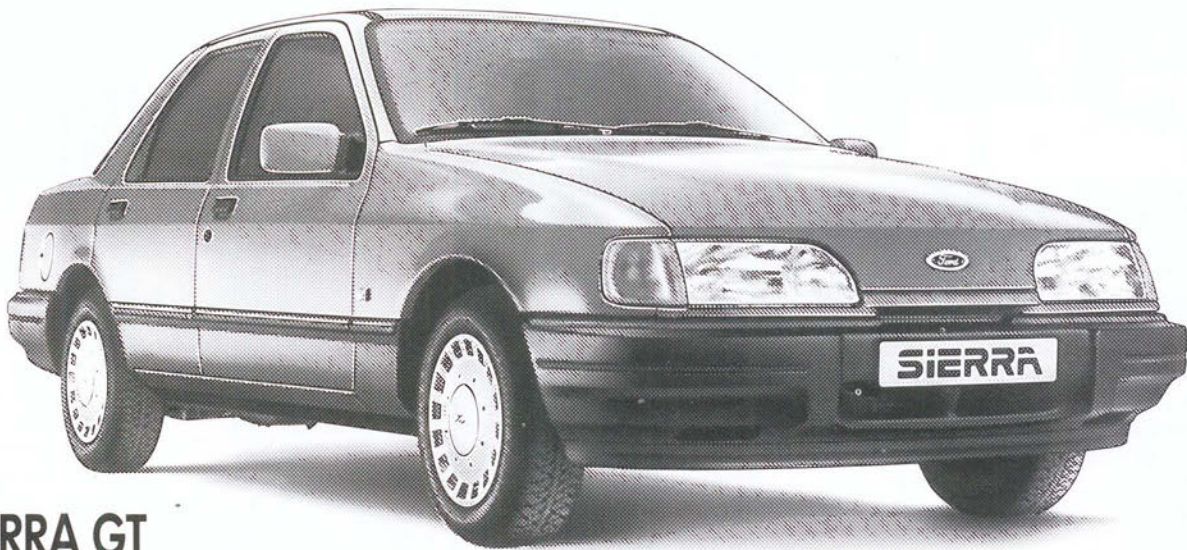

SIERRA GT

El Sierra de la demanda, por su excelente equipamiento y prestaciones.

- Motor de 2.0 litros.
 - Elevalunas eléctricos.
 - Cristales tintados.
 - Cierre centralizado en puertas y maletero.
 - Antibloqueo de frenos ABS (opcional).
- y radiocassette estéreo.



1.869.000 Ptas.

(IVA y transporte incluidos)

Esta financiación tan atractiva se extiende a toda la gama Sierra.

Usted se ahorra los intereses de los últimos 500 días en financiaciones a cuatro años, con una entrada inicial desde el 25%.

Tasa Anual Equivalente del 17,89%, teniendo ya en cuenta el ahorro de intereses.

Si desea otro plan de financiación para su Sierra, venga a vernos. Tenemos planes alternativos superatractivos.

Oferta válida para unidades en stock y matriculadas durante este mes.

A.B.E. F897



MUNDOMOTOR, S.A.

Carretera de Toledo, km. 11,600
GETAFE (Madrid)

Tel. 696 36 15



Drogodependencias (II)

Una realidad contra la que luchar

En Getafe existen personas que se han implicado hasta el final en la lucha contra las drogodependencias, y lo hacen sin ningún interés, salvo el personal. Ellos son Pedro Cid, Miguel Angel Arribas y Madres Contra la Droga. Esta es su lucha.

Pedro Cid forma parte de el voluntariado que lucha contra la droga en Getafe. Llegó, poco antes del fin del régimen franquista, procedente de Salamanca, donde trabajaba como rector del Seminario. Aterrizar en Getafe, en la parroquia de Nuestra Señora de Fátima, fue un fuerte cambio en su vida, un contacto con una realidad que se veía más cruda y problemática.

Al poco de llegar aquí comienza su trato con pandillas de jóvenes "con una actitud agresiva y violenta", a interesarse por la problemática social de Getafe, especialmente en dos planos, la lucha obrera y estos grupos de jóvenes, "que lo más que hacían entonces era fumarse un porro". Adivinó bajo toda esa capa de rebeldía a un grupo de gente que se marginaba y era, a la vez, rechazada por las estructuras sociales.

Pedro Cid, del interés a la acción

Junto con un psiquiatra, Asterio, que trabajaba en los centros de Salud de Getafe, inicia un trabajo previo a la creación de la Comisión que más tarde formaría el Ayuntamiento. Se reúnen con gente de los Servicios Sociales y Centros Cívicos, ya que existe una necesidad de conectar con la administración, sobre todo a partir de las muertes de más de seis jóvenes entre los meses de mayo y septiembre de 1987.

Debido al trabajo realizado hasta entonces, Pedro Cid fue convocado a una comisión técnica, como representación de los toxicómanos y sus familias, entre los profesionales de la administración municipal. Además de tramitar becas y ayudas para que los drogodependientes pudieran ir a granjas, se elaboró un proyecto sobre el tratamiento de las toxicomanías que da lugar a la Unidad de Tratamiento de Drogodependencias, lugar al que se derivan actualmente los jóvenes que buscan ayuda para superar su adicción. El trabajo de Pedro tiene dos partes, la intervención con el drogadicto y la reivindicación.

Los contactos de Pedro Cid con los drogodependientes se realizan "desde el plano de la solidaridad", de la comprensión del problema del joven. "Se inicia un seguimiento del proceso del chico, que culmina con un proceso para derivarle a granjas, conseguir las subvenciones o asistirle en cárce-

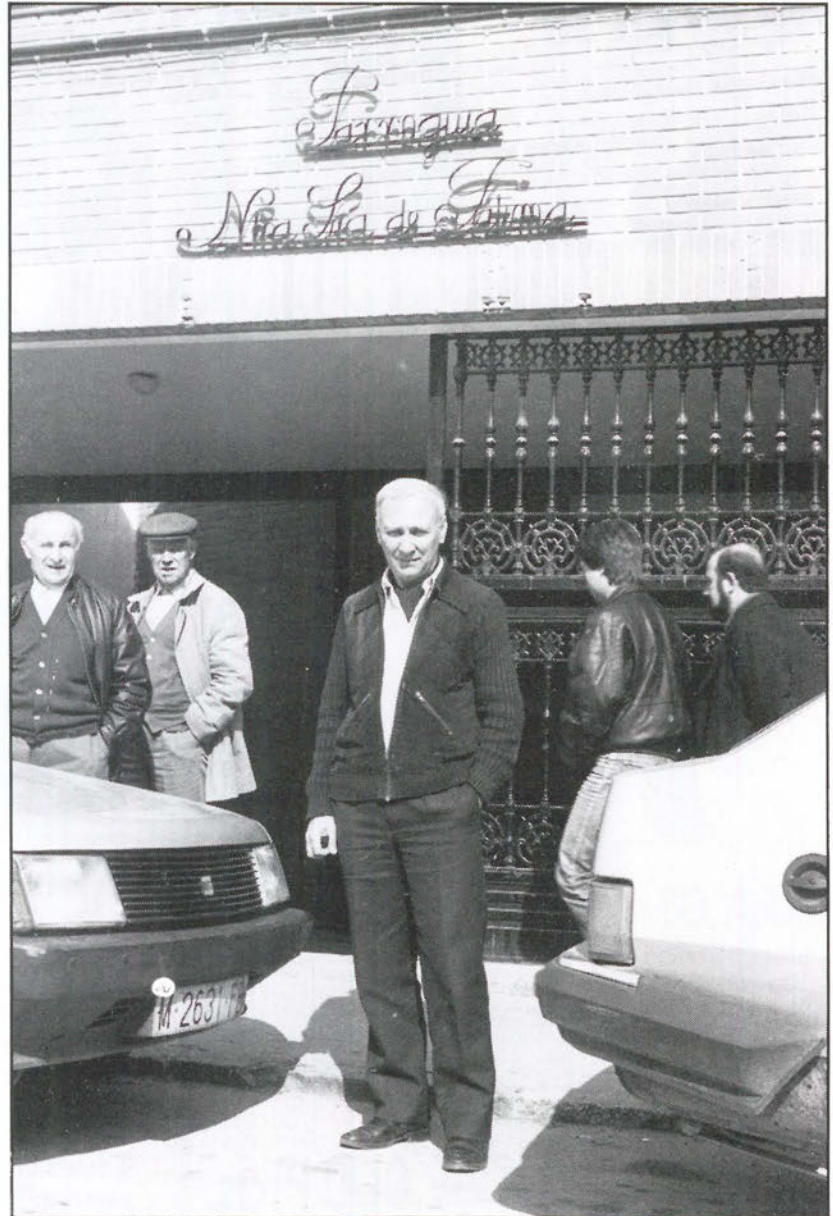

Pedro Cid

les, donde acude alguien a visitarle todas las semanas". También se atiende a los chicos en los juzgados, con la ayuda de un abogado. Además, Pedro colabora con el grupo de Madres contra la Droga.

Cuando el toxicómano consigue curarse, abandonar su dependencia de las drogas, se le busca trabajo, como forma de reinserción. Cuando Pedro Cid habla de solidaridad, lo

hace en el pleno sentido de la palabra. Con él han estado viviendo chicos dependientes y esto le ha dado "un aterrizaje más cercano al problema". No puede evitar reírse al recordar cuantas veces le han tentado con "un pico". "Imagínate, quizás ahora yo también estaría enganchado. Todos tenemos nuestras adicciones frente a una vida que se presenta muy difícil. La droga es

satisfactoria, pero muy traidora". Para él, la religión es su droga "es la motivación profunda que me hace seguir adelante".

"El mundo del heroinómano es de mucha soledad",

dice Pedro Cid, "necesitan solidaridad y apoyo. Buscan a alguien que pueda resolver sus problemas". Para ello, y junto con Asterio, decidió crear una granja con la colaboración de Caritas, pero se dieron cuenta de que el joven, al volver a su ambiente habitual, volvía a engancharse. Además, los medios con los que contaba no eran suficientes. El personal era voluntario, pero no había un grupo de educadores. La experiencia duró dos años.

Uno de los chicos que estuvo viviendo con Pedro decidió abandonar la droga tras ocho años de consumo de heroína. Para ello, fue necesario que Pedro tomara la drástica decisión de echarle a la calle. "Estuve seis meses durmiendo en la calle, en un saco de dormir y decidí dejar la droga hace veinte días. Desde entonces no he vuelto a pincharme pero todavía no estoy curado". Ahora no puede evitar mirar atrás y ver todo lo que la droga le ha hecho. "Antes lo tenía todo, ahora no tengo nada". Atrás queda su familia deshecha, una mujer y sus hijos, a los que ha perdido, el trabajo y la cárcel. Hoy busca algo que le mantenga ocupado, pero sobre él se cierne una nueva condena por robo, que puede significarle entre 4 y 8 años de cárcel. Su primer "pico" fue en la mili, ahora ve en la heroína "la mayor enfermedad del mundo".

Buscar las causas por las que un joven puede caer en las drogas es difícil incluso para alguien como Pedro Cid, que vive el tema directamente. "La droga es un producto de la sociedad. El toxicómano no es un enfermo clínico, ni un vicioso, ni un delincuente". Para él la droga es un producto directo de la inseguridad personal y vital y la falta de recursos, "o la falta de perspectivas de futuro, que genera angustia, junto con el sistema competitivo de la sociedad y las deficiencias de la estructura tradicional de la familia, en la que el padre se inhibe de la educación de los hijos y la madre toma la máxima responsabilidad".

Madres Contra la Droga

En el plano reivindicativo, Pedro Cid se esfuerza en que "la administración y la sociedad tomen conciencia de la problemática de la drogodependencia". Así, se colabora y está integrado en dos grupos, la Coordinadora de Barrios y Madres Contra la Droga.

En abril de 1985, Pedro, Carmen y Manoli se plantean la creación de un grupo que les

permita trabajar y apoyar a los toxicómanos y a sus familias. Así, aparece Madres Contra la Droga. Todas las que forman el grupo tienen familiares toxicómanos. Manoli sufrió la pérdida de un hermano por culpa de la droga y, desde entonces, se integró en este movimiento que comenzó a actuar en Entrevías.

Están unidas luchando "no sólo por nuestros hijos, sino por los hijos de los demás". Las familias de los toxicómanos no sólo tienen que sufrir la problemática de sus hijos, sino el rechazo social que los drogodependientes sufren en el entorno. Nadie parece comprender que intentan evitar que los hijos de sus vecinos no lleguen a sufrir el mismo problema que los suyos.

"Se hace poco para lo que se quiere hacer". Actualmente se reúnen en Sol para protestar todos los sábados finales de mes, "salvo el último, que acudimos en apoyo de los jóvenes amotinados en Caraban-

ción en los colegios?. El cambio al instituto es grande, y los chicos se enfrentan a problemas con el único resultado de probar la droga sin conocer sus consecuencias".

El hermano de Victoria tienen 22 años y lleva tres enganchado en la heroína. Su madre le descubrió pinchándose. Frente a la familia, él expuso su deseo de dejar las drogas. Buscaron a Miguel Angel, párroco de San Sebastián, pero quien estuvo más cerca de ellos en esos momentos fue Amelia, la doctora que se encargaba de hacer los análisis a todos los toxicómanos que buscaban la ayuda de Pedro Cid y Miguel Angel Arribas. Las palabras de ellos a su labor son de reconocimiento, ahora que ha muerto, víctima de la leucemia.

Los papeles y los análisis para el tratamiento del chico en una granja se prepararon en quince días, durante los cuales la familia le costeó la heroína que antes él conseguía con



chel". Desde que iniciaron estas protestas las madres piensan que el problema ha sido más comprendido por la sociedad. Quizás este reconocimiento fue señalado con la concesión de uno de los premios de Cambio 16 por su labor.

Para ellas, lo peor es la vergüenza de tener un hijo toxicómano, siempre calificado como un delincuente. Su protesta se centra ahora en torno al motivo de Carabanchel y al tema de la reforma penitenciaria. "¿Por qué se trata mejor a los etarras que a nuestros hijos si no tienen crímenes de sangre? Los camellos están en la calle. Hay una mafia, mucha gente está viviendo de los toxicómanos y ellos son los únicos que pagan". Victoria es hermana de un toxicómano, y una de las mujeres que ponen todo su empeño, no sólo en acabar con la droga en su familia, sino en el entorno de Getafe. "¿Por qué no se inicia una campaña de preven-

el sueldo que ganaba en su trabajo. Se fue a El Patriarca, con una subvención de la Comisión Técnica, que se mostró bastante remisa a la hora de pagar. Estuvo nueve meses y se escapó para volver a casa. Ahora ha encontrado trabajo, pero Victoria teme una recaída. "Prefiero verle muerto a que vuelva a pincharse". Comprende perfectamente la problemática de estos jóvenes, y hace un llamamiento a las autoridades locales para que incidan con mayor decisión en un tema que lo exige. "El alcalde debería dejar de lado los festejos y los viajes para la tercera edad. Esta muy bien que lo haga, pero estos jóvenes tienen toda la vida por delante y necesitan ayuda ya". Otra de sus protestas se refiere a las listas de espera que la Unidad de Tratamiento de Toxicómanos se ha visto obligada a crear debido a la demanda, "si necesitan más médicos, que los contraten. Un chico no puede esperar veinte días cuando ha deci-



NISSAN

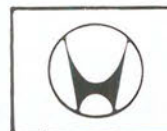

EBRO

SAN MARCOS MOTOR, S.A.



**POLIGONO INDUSTRIAL «SAN MARCOS»
CALLE E - PARCELAS B, 5 Y 7**

**TELEF. 682 42 62
28906 GETAFE (MADRID)**

dido curarse. En ese tiempo pueden pasar muchas cosas”.

La familia de Victoria no ha tenido que enfrentarse a una condena del chico, “pero no es de extrañar que roben, ni que saquen navajas, cuando se enfrentan a su propia madre. Se llevan a toda la familia por delante. Para conseguir la droga pasan por encima de tí”.

Miguel Angel Arribas, vida en la Zona Sur

Miguel Angel tenía las cosas claras ya cuando estaba en el seminario: quería venir a una localidad de la Zona Sur de Madrid. Se inició en Parla como diácono, durante dos años, y ejerció otros dos como cura. Allí contactó con “chavales con fracaso escolar, sin futuro. Yo pretendía dar respuesta desde la parroquia”. Así, junto con Cáritas Diocesana, el Ayuntamiento creó unos talleres en los que se integraron cincuenta muchachos. “Pretendía ser un lugar educacional, donde aprendieran a reconocerse, a relacionarse, y encontrar perspectivas de trabajo”.

Hace dos años que Miguel Angel llegó a Getafe. Trabajó conocimiento con chicos que vivían problemas de drogas, dándose cuenta de que era “una problemática concreta del barrio”. Así habló con Pedro Cid y se inició un trabajo conjunto.

En septiembre de 1988, se decidió a crear un equipo de trabajo en la parroquia de San Sebastián. “El primer paso es detectar a chicos que estén dentro el mundo de la droga, dialogar con ellos en la calle y ofrecer la rehabilitación”. Se les acoge en la parroquia y se inician los diálogos con los padres, “que no tienen conciencia del problema o no saben lo que ocurre”.

Miguel Angel actúa en dos sentidos, cuando el toxicómano le pide ayuda le ofrece la posibilidad de ir a visitar al equipo de la Unidad de Tratamiento de Drogodependientes, o que realicen el Proyecto Hombre, en un centro de Madrid. “Este proyec-



Madres en lucha contra la droga

to intenta reestructurar al toxicómano, eliminando los rasgos que le han deteriorado”. Para ello, es necesario un compromiso familiar de atención las 24 horas del día. Este periodo dura seis meses. La segunda parte es la integración en la Unidad Terapéutica, “se les ofrece un estilo de vida en comunidad para que reestructuren sus relaciones personales y los comportamientos

frente a los problemas”. Esto se complementa con terapias familiares para acabar con las frustraciones de la familia. Se ha iniciado la reeducación social.

“La tercera fase se refiere a la reinserción. Así, los muchachos viven en pisos con dos monitores, que les controlan y ayudan a analizar sus comportamientos. Vuelve a tomar contacto con la familia y empieza a valerle por sí mismo mediante un trabajo”.

Si no existe posibilidad de que los toxicómanos sigan uno de los dos procesos, se les deriva a granjas de El Patriarca, Los Evangelistas... “Somos conscientes de las deficiencias que presentan, explica Miguel Angel, pero es una salida para los chicos que no reaccionan a los otros tratamientos. El tiempo que están allí no están matando. Es triste que existan las granjas, porque ello significa que el gobierno no está dando una respuesta”.

Miguel Angel dedica palabras duras a la sociedad en la que vivimos, como principal causa de la caída y casi imposible recuperación de lo toxicómanos., “La propia sociedad está drogada. Los toxicómanos son la punta del iceberg. La sociedad es hipócrita porque rechaza lo que ella misma ha creado”.

Para él, la religión es un sostén que le permite ser feliz a pesar de los problemas que está viviendo. “Los pobres son los preferidos de Dios, cada vez lo tengo más claro”. En Miguel Angel, como en Pedro Cid, existe una clara veta política que ha enlazado con sus creencias religiosas. “También Jesucristo era un hombre político”. Es necesaria una postura radical, superando la denuncia.

Aún no existe una conciencia social del problema de la droga. Es necesario que mucha gente mire más allá de su propio hogar, o quizás con más profundidad al interior. Este es un problema que está en la calle y en cualquier momento puede estar en la propia casa. Las amenazas, las discusiones, la delincuencia, tienen un sólo culpable, la droga, por encima de los muchachos que la sufren.

Soledad Galiana



IMPRESA-PAPELERIA

IMPRESOS SOCIALES Y COMERCIALES
TARJETAS DE BODA. VISITA Y COMUNIONES
MATERIAL ESCOLAR Y DE OFICINA
LIBROS DE TEXTO

Plaza Escuelas Pías, 4
Teléf.: 695 68 20 GETAFE (Madrid)

Exclusivas HIDALGO

AGENCIA INMOBILIARIA
A. P. I. N.º 1.171

C/. Magdalena, 28
Teléf. 696 12 44

GETAFE
(Madrid)

SEMANA SANTA = A VACACIONES

**NO ESPERE A LOS ULTIMOS DIAS
PARA REALIZAR SUS RESERVAS.
ES UN CONSEJO DE:**



VIAJES AZOR, CENTRO S.A.

AGENTE OFICIAL. IBERIA Y RENFE

C/ JARDINES, Nº 5 TLF. 695 61 19
GETAFE

“XATAF”

El pasado viernes hizo su puesta de largo el quinteto de metal “Xataf”, en la “Muerte Mínima” una ecléctica exposición. Estos 5 jóvenes lobatos de conservatorio son Tomás Zamorano, Pablo Ordoñez, Miguel Angel Zamorano, Cesar Guerrero, Oscar Herrera y José M. Redondo.

Estos 5 muchachos se han zambullido en la música desde sus primeros días de existencia, ahora se han lanzado con ilusión a la calle como “Xataf” **“aunque a la gente eso de quinteto de metal aún le suene a cacerolas de cocina”**, como nos comenta uno de ellos.

“Xataf” se plantea como primer objetivo **“dar conciertos, difundirlo, que la gente disfrute”**. Un objetivo meritorio cuando se cuenta con el desinterés de algunos sectores de la población por la música culta.

No obstante en nuestro pueblo muchos se preocupan por levantar el interés musical. Entre ellos los promotores de la Banda Municipal y la Joven Orquesta, grupos de los cuales también forman parte los componentes de “Xataf”.

Aunque siempre se tiene el apoyo moral de alguien como Paco Aguado, director de la banda, **“que es un maestro más que un profesor”**, siempre existen los lamentos por el abandono en que se tiene a los músicos. Una queja común, y tal vez justificada, entre los artistas de este pueblo.



Grupo Xataf

Maiz y Palomitas



Siempre es grato volver a ver una de las obras maestras del cine, especialmente si la sala tiene esos aires fin de siglo como la del “Bogart”.

Concretamente la película elegida podría ser **“ANGELES SIN BRILLO”** donde, el siempre enigmático, Douglas Sirk, dirige con maestría un guión basado en el complejo W. Faulkner.



Se trata de una sordida historia de acrobatas del aire, un piloto y una paracaidista, a los que se suma un mecánico frustrado y un periodista. En realidad detrás del melodrama, como siempre, existe el triángulo amoroso, entretelado con las miserias particulares de cada personaje. El aviador (Robert Stack) enloquecido por la fiebre del vuelo, con vista de águila en los aires, vive ciego ante su situación familiar. Mientras su mujer (Dorothy Malone) y su hijo se alimentan de la admiración al piloto. Un triste mecánico, admirador del marido y enamorado de la mujer, completa el dramático trío, cuya historia conoceremos por la intromisión del periodista (Rock Hudson) en un trágico argumento.

La historia, plagada de simbología y metáforas, trasciende por su tratamiento el melodrama de unos trotamundos. Una historia de los años 30, contada en los 50 y que es válida para los 80.

Esther García



**EXPENDEDERIA N.º 9
DE TABACOS Y TIMBRE**

VIDEO - CLUB

LAS ÚLTIMAS NOVEDADES CINEMATOGRAFICAS

YO-AL

- ARTICULOS DE REGALOS
- PAPELERIA
- SUMINISTRO A EMPRESAS

C/. ALBACETE. N.º 22

GETAFE

EUROCOR, S. A.

ALMACEN CORTE DE CHAPA A MEDIDA

Políg. San Marcos

C/. G - Parcela C - 22

Teléf. 682 81 82

Ap. Correos, 48 - Getafe

28900 Getafe (Madrid)



**EQUILIBRADO de ROTORES
EJES
TURBINAS
POLEAS, etc.**

C/. G - Parcelas 23-24

Polígono San Marcos

Teléf. 682 16 22

GETAFE (Madrid)

Hurgando en la historia

Silverio Lanza (IV)

En Getafe, entabla inmediatamente excelentes relaciones de amistad con algunos padres escolapios, que se verán rotas después a raíz de la publicación de su cuento extenso "ni en la vida ni la muerte". Este hecho suscita, la admiración de los jóvenes Azorín, Baroja y Maeztu.

Recibe Amorós en Getafe frecuentes visitas, los hermanos Baroja, Ramiro Maeztu, Rufz Contreras, los hermanos García Álvarez, Guerra, Alarcón, Barrantes, Sawa, el P. Torres, Corpus Bargas, Ocaña Prados, Torret, Gómez de la Serna, el doctor Ferreras, y especialmente Azorín, que en uno de sus viajes por el año 1.902, hace la siguiente reseña de nuestro pueblo.

"Y el tren vuelve a parar en Getafe. Azorín baja. De la estación al pueblo va un camino recto; junto a él hay una alameda; la llanura se extiende sombría a un lado y a otro. En el fondo destaca el ábside de una iglesia coronada por una torre puntiaguda. Y ya en el pueblo aparecen calles de casas bajas, anchos portales con colgadizos, balcones de madera, tejados verdosos con manchas rojizas del reteceo reciente. Es un pueblo manchego, silencioso, triste. Azorín recorre las calles; de cuando en cuando, una cara femenina se asoma tras de los cristales al ruido de los pasos. Unos muchachos juegan dando gritos en una plaza solitaria; en una fuente rodeada de evónimos raquíuticos charlan dos o tres mujeres". (Azorín: "La Voluntad")

Amorós, es un hombre, porte distinguido, densa barba, negro riguroso, cuello de porcelana, ancha corbata de plastón, cadena de oro cruzada, ancho de hombros y estatura mediana, siempre adopta una postura

enérgica ante la pasividad de las gentes y su postura es crítica ante el problema surgido. Es el inspirador de personajes famosos, Azorín lo retrata en sus obras con el nombre de Sarrió, Baroja en las suyas con el de Silvestre Paradox.

Es Don Pio Baroja hombre poco dado al alago, aún así, dice de Lanza: He hablado con hombres

1.948).

En los libros de Lanza se ataca con frecuencia al caciquismo, no se detiene en sus críticas ante las autoridades ni ante el clero, por el contrario es Amorós persona agradable, atenta, afable, humorística, un gran pensador, jamás temió a las críticas de la sociedad no retrocede ni un ápice en sus ataques a personas de



" Amorós es un hombre de porte distinguido, densa barba, negro riguroso, cuello de porcelana y estatura mediana"

de talento, he conversado con Pí y Margall, con Salmerón, con Don Juan Valera, con Galdós, con Benavente ... ninguno me ha producido la admiración que me ha producido Silverio Lanza. (Pío Baroja "Desde la última vuelta del camino"-Madrid

relieve. Hoy cumpliendo su septagésimo aniversario de su muerte pienso que es muy oportuno, el divulgar el honor y honradez que caracterización su vida y su obra haciendo así algunas aclaraciones que referente a Lanza y a nuestro pueblo, han

sido publicadas.

¡Getafe nunca fue analfabeto! Juan Bautista Amorós vino conscientemente a Getafe, me atrevo a decir que Lanza estudió los pueblos limítrofes a Madrid y escogió Getafe por su gran nivel de cultura.

Como dato importantísimo para nuestro pueblo, es digno reseñar el nivel cultural a finales del siglo XIX, época en que residía Silverio Lanza en Getafe. A todas luces es atrevido citar en el artículo enunciado que Silverio Lanza regalaba los "librillos" a sus convecinos, casi analfabetos.

Getafe, villa y cabeza del partido de su nombre, cuenta en el año 1.887 con 992 vecinos que dan un total de 3.891 habitantes, siendo 2.068 varones y 1.823 hembras, sabiendo leer y escribir 3.512, cifra que nos arroja un 9,7% de analfabetización, siendo más que aceptable para una población agrícola de finales del siglo XIX.

El pueblo de Getafe fue un adelantado, como lo demostró al solicitar en la primera mitad del siglo XVIII, la condensación de centros de enseñanza para así romper con los viejos moldes y fomar su propio crisol, levantando, la nueva morada de la cultura de Getafe no solo se manifiesta en las circunstancias que acabamos de apuntar, sino en su amor a la instrucción pública teniendo en su seno todas las clases y grados de escuelas, casinos, cafés, teatros, espíritu de confraternidad entre los convecinos, el de asociación, el de hospitalidad, el de caridad, aún la misma formalidad en las contrataciones y la buena fé en las compras y ventas, son otros tantos medios que pregonan muy alto la cultura de Getafe, y el grado de solidaridad que alcanza.

Marcial Donado

SI BUSCA *plena* SEGURIDAD

- *Sistemas de Vigilancia y Seguridad Integral.*
- *Sistemas Electrónicos de Alta Tecnología.*
- *Sistemas de Control de Acceso y Presencia.*
- *Sistemas contra Incendios.*
- *Protección Civil.*

Su Seguridad



PONGASE EN MANOS DE PROFESIONALES



CONAVISE, S.A.
COMPAÑIA DE VIGILANCIA Y SEGURIDAD
R.D.G. S.-288
Avda. Orellana, 12 - 1º C - Teléf. 693 18 87
LEGANES (Madrid)

La voz mágica

Leer o hablar de música siempre es algo difícil (la música hay que escucharla). Pero en el caso de **Bobby McFerrin** resulta peor todavía.

¿Cómo explicar de lo que es capaz este tío?:

Con solo su garganta y golpeándose rítmicamente el pecho con las manos, a modo de caja de resonancias, puede interpretar una fuga de **J. Sebastian Bach** y continuar con una versión de los **Beattles**. Puede, él solo, embobar a miles de personas durante 2 o 3 horas, actuando en directo, perdiéndose entre el público y sin ningún instrumento, salvo su mágica voz.

Sus L.P. se pueden contar con los dedos de una mano y sin embargo, muchos le consideran el mejor vocalista de Jazz hoy en día (con permiso de **Al Jarreau**).

Con veintipocos años, las grandes estrellas del jazz (**Herbie Hancock, Chik Corea** ...) hacen cola para que participe con ellos en algún tema. En las "jazz session" improvisadas que tanto gustan a este tipo de artistas resulta un lujo contar con **Bobby McFerrin**. El mismo, consigue arroparse en sus trabajos con gente de la talla de **Manhattan Transfer, Wayne**

Shorter, etc.

En los premios Grammy (especie de oscar cinematográficos llevados a la música) ha conseguido 5 nominaciones con su último L.P. y ¿cómo no? todo un record de ventas con "Don't worry, be happy", la canción más de moda estas pasadas navidades. Con este tema pegadizo (un solo de su manífica voz, sin instrumentalización, lo digo para los incrédulos) ha pasado de los aplausos de la crítica a los de todo el público. Y sin embargo, este tema está muy lejos de sus mejores trabajos. Apunta, apunta: "Spontaneous inventions" un L.P. con grandes versiones, muy buenos temas suyos, y donde se puede comprobar lo bien que se lo pasa la gente que lo escucha y ve en directo (carcajadas incluidas por el mismo precio).

Bobby McFerrin, un cantante negro, hijo de una soprano de opera de la que ha heredado los conocimientos técnicos y el dominio de las cuerdas vocales ha tenido una historia feliz y rápida, es muy posible que se trate de un nuevo **Miles Davis**, un personaje del que se puede hablar por su calidad y edad durante los próximos 30 o 40 años. ■

Miguel Martín

LOS 20 MAS VENDIDOS DE DISCOS LENNON

- El Ultimo de la Fila. "Como la cabeza al sombrero"
- Mecano. "Descanso dominical"
- Milli Vanilli. "All or nothing"
- La Guardia. "Vámonos"
- Bros. "Push"
- U2. "Rattle and Hum"
- María del Monte. "Cántame sevillanas"
- Bon Jovi. "New Jersey"
- Glenn Medeiros. "Una vez en tu vida"
- Los Inhumanos. "30 hombres solos"
- Michael Jackson. "Bad"
- Héroses del Silencio. "El mar no cesa"
- Eros Ramazotti. "Música es"
- Elvis Presley. "Greatest Hits"
- Los Ronaldos. "Saca la lengua"
- Dire Straits. "Money for nothing"
- Dirty Dancing. "Dirty dancing"
- Tracy Chapman. "Tracy Chapman"
- Rick Asley. "Hold me in your arms"
- La Unión. "Vivir al este del edén"

- DISCOS DE IMPORTACION
- VIDEOS MUSICALES
- CAMISETAS



- TODAS LAS NOVEDADES EN DISCO CASSETTES y COMPT DISC
- AGUJAS PARA DISCOS

DISCOS L E N N O N

San José de Calasanz, 3 • Teléfono: 682 59 22 • GETAFE (Madrid)

• DISEÑOS •

• ANUNCIOS •

• CATALOGOS •

• IMPRESOS •

• MEMORIAS •

• FOLLETOS •

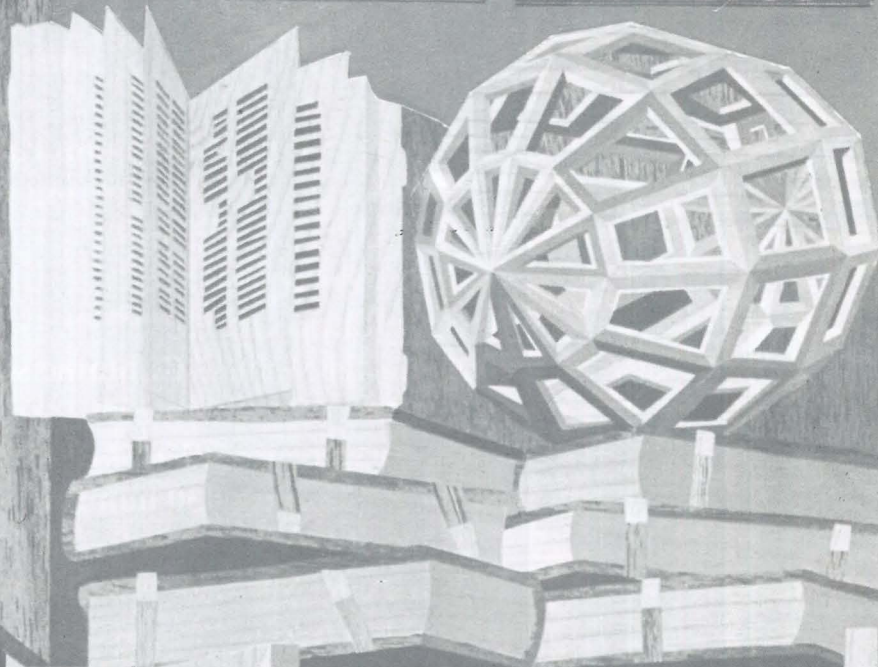

GRAFICAS

GETAFE

S.A.

P.º de la Estación, 19
Teléf. 682 51 70
GETAFE (Madrid)

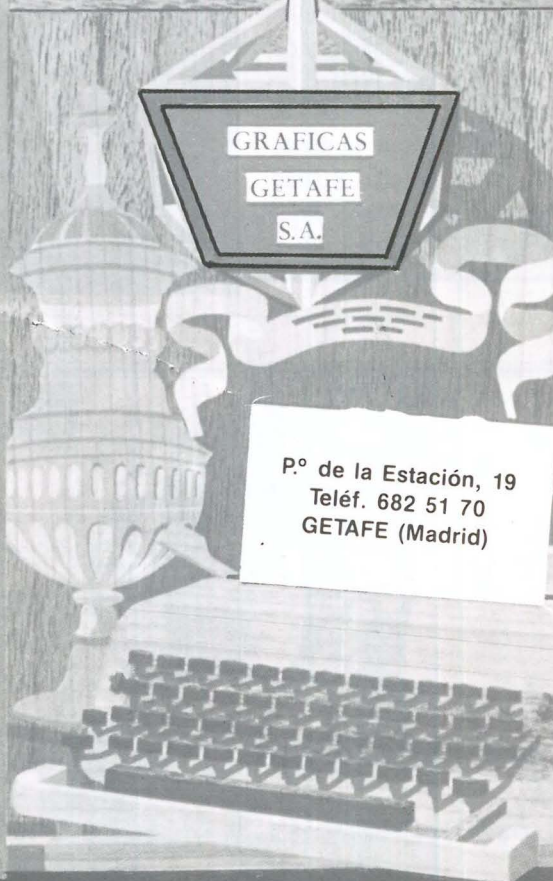

GENEALOGIA Y HERALDICA ABELLAN

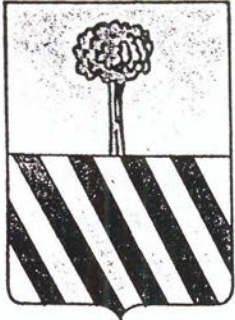

La infanzonada casa y apellido nobilísimo de Abellán, tienen mucha antigüedad en el reino de Aragón. Zazo y Rosillo dice que procedía del linaje de Abellá.

ARMAS

Las armas primitivas de Abellán son: escudo de plata con un avellano de sinople, cortado de plata con cinco bandas de gures.

Marcial Donado

CRUCIGRAMA

HORIZONTALES: 1.

Nombre de Antonio Ferrandis en la serie televisiva "Verano azul". - 2. Escuchar. Vocal. Cabeza de ganado. - 3. Símbolo de nitrógeno. Hijo de Adán y Eva. Repetido, niño. - 4. Consonante repetida. Embuste. - 5. Plural de vocal. Os atrevéis. - 6. Apellido de un humorista. Nota musical. - 7. Tiene tos. Cifras romanas. - 8. Al revés, signo aritmético. Principiante. - 9. Voz de mando. Nombre de mujer. Preposición.

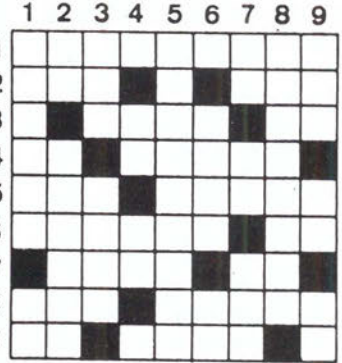

VERTICALES: 1. Nombre de la protagonista de la serie televisiva "Hotel". Deidad egipcia. - 2. Letras seguidas. Nombre de varón. - 3. Altar. Parada. - 4. Matrícula europea. Repetido, saliva. Existe. Decimoséptima consonante. - 5. Petróleo refinado y destilado. - 6. Vocal. Desfallecido. Forma del pronombre. - 7. Terminación del infinitivo. Símbolo del sodio. Impuesto del valor añadido. - 8. Apellido de una presentadora de televisión. - 9. Demostrativo. Siglas comerciales. Artículo (fem.).

SOLUCION AL CRUCIGRAMA DEL N° ANTERIOR

HORIZONTALES: 1. Erial. Ma.-2. Ser. Igual.-3. P. Amias. I.-4. IM. oiL. Yz.-5. Nial. In. C.-6. Estefanía.-7. T. Rrr. Sn.-8. Eco. Adulo.-9. Chico. A.

VERTICALES: 1. Espinete.-2. Re. Mis. CC.-3. Ira. aT. Oh.-4. A. Moler. I.-5. LIII. Frac.-6. Galiardo.-7. Mus. Nn. U.-8. Aa. Y. Isla.-9. Lizcaino.



SOPA DE LETRAS

Localizar los nombres de diez clases de maderas

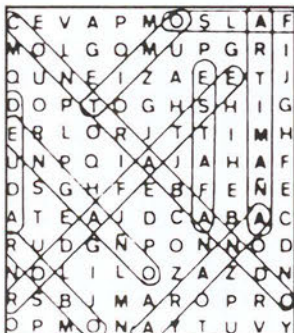

SOLUCCION A LA SOPA DE LETRAS DEL N° ANTERIOR

El torero es una extraña mezcla de pasión y coraje. El toro de lidia es un hermoso animal, que reúne peculiares condiciones de bravura y nobleza. Producto de un

Angel es un personaje curioso. Es de esas personas que se pasean por la vida con la certeza de sentirse uno más entre los otros. Sin embargo, forma parte de una especie de hombres que han dedicado su esfuerzo y su lucha a los toros. Su política, su religión y todas sus costumbres forman parte de la fiesta. La plaza es su lugar de trabajo; el traje de luces, su atuendo; el toro, su pasión. Por oficio o afición, el caso es que este getafense de Getafe -valga la redundancia- lleva ya sus años en el mundo del toreo. Años que le han permitido figurar en carteles importantes, unas veces de banderillero, otras de matador.

La primera vez que Angel pisó una plaza de toros fue cuando tenía tan solo cinco años, y meramente de espectador. Pero probablemente no llega

ANGEL MAJANO

¡¡Olé!!



La primera vez que Angel pisó una plaza de toros fue cuando tenía tan solo cinco años, y meramente de espectador

largo proceso selectivo, el toro y el hombre vienen enfrentándose desde hace ya algunos siglos. Del torero y del toro se cuentan muchas historias. Y ésta es la historia de Angel Majano.

ría a ver nada porque se pasó todo el rato "llorando y mirando hacia atrás". No ocurriría lo mismo cuando, años más tarde, comenzara a practicar ese "toreo de salón", primer curso del aprendizaje definitivo. Nacido en Getafe, Angel ha vivido siempre aquí, estudiado y trabajado en oficios que nada tenían que ver con el toreo. En 1970, comenzó a torear novilladas. Y el 19 de mayo de ese mismo año mató el primer toro. En 1972 debutó en Barcelona; su apoderado, Manolo Escudero, de la época de Manolete. Tres años más tarde, y tras una serie de actuaciones a nivel de plazas importantes, marchó a Venezuela, donde permaneció hasta 1977. Venezuela, Méjico, Colombia, Ecuador, Los Angeles...han sido algunos de sus puntos de encuentro con el toro, unos

Materiales de Construcción **CORTES**

**AZULEJOS - PAVIMENTOS
EL GRES más BARATO**

EXPOSICION Y VENTA:

**Reina Victoria, 18
Teléf. 698 23 80**

PARLA (Madrid)

**Macarena, 21
Teléf. 699 50 50**

más fructíferos que otros. En 1979, Angel Majano tomó la alternativa en la Plaza Monumental de Méjico, de la mano de Manolo Martínez y Miguel Espinosa.

Tras su larga andadura por América, volvió a España. Pero en Madrid las cosas no funcionaron todo lo bien que era de esperar. Angel pasó de matador a banderillero, un momento duro y difícil, pero que ahora tiene completamente asumido. "El paso depende de las personas. Unos lo llevan bien y otros mal. Yo no me quejo. Estoy viviendo de lo que me gusta". Tres años con el Niño de la Capea, con José Antonio Carretero y, ahora, con Roberto Domínguez... Sus proyectos más inmediatos son torear la primera corrida de la temporada en Castellón. Después, Valencia, Madrid...

A este muchacho le gusta jugar al frontón, al tenis... y es que hay que mantenerse en forma, como sea. Es un gran admirador de Severiano Ballesteros, y le gusta la caza... con galgos. En sus ratos libres, lleva a cabo alguna que otra escapadita al Cerro de los Angeles, para andar y hacer ejercicio. Tampoco deja escapar algún que otro rato de diversión.

Angel es, cómo no, partidario de la fiesta, aunque respeta las

El toro de su alternativa tenía el número trece.... pero no pasó absolutamente nada. Le han cogido muchas veces, pero no en cornadas fuertes

opiniones de los demás. Con una sonrisa un tanto picarona, afirma que "es difícil que consigan quitar el espectáculo porque ello supondría para el gobierno otros cinco millones de parados". Y es

que hay muchos metidos en el mundo del toreo. A unos, les sale bien; "los demás, a luchar"

Este tauro, de pies a cabeza, es algo supersticioso. El toro de su alternativa tenía el número

trece... pero no pasó absolutamente nada. Le han cogido muchas veces, pero no en cornadas fuertes. Angel dijo en una ocasión: "en esto del toreo, uno propone y Dios dispone", aunque en el fondo esté convencido de que hay que creer y confiar en uno mismo. Así es la vida.

"Olé" es el grito de guerra de los españoles. Un "olé" en una plaza de toros vale más que mil aplausos y otros tantos vítores... Los mejores deseos y un majestuoso "olé" por Angel Majano. ■

Manuela Ortiz

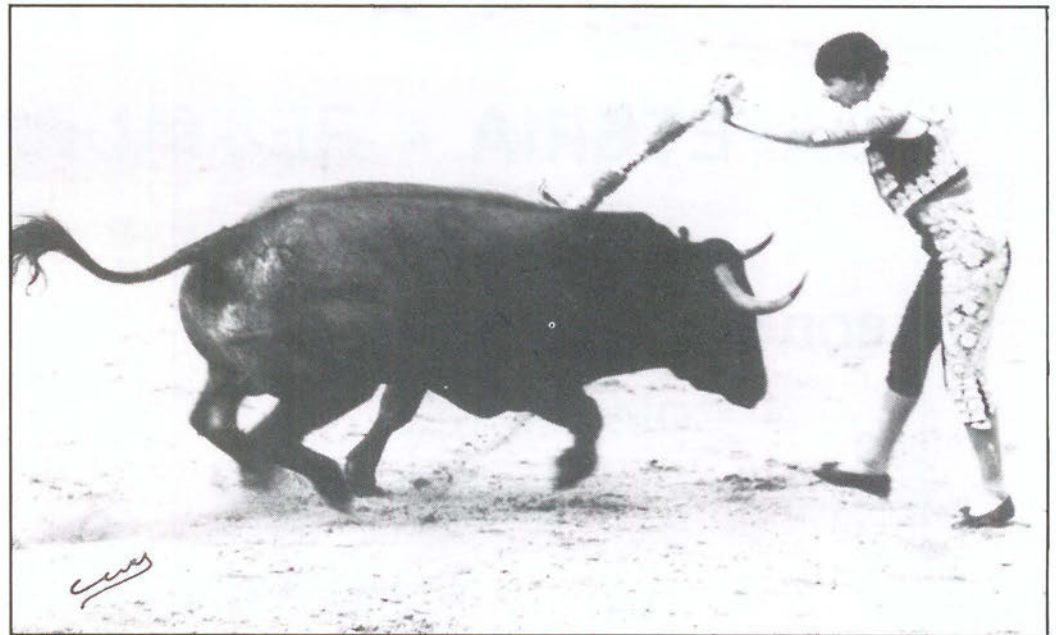

Le ofrece todos los días:

- COMIDAS DE EMPRESA
- RECEPCIONES
- BODAS, COMUNIONES, BAUTIZOS
- MERIENDAS FAMILIARES

Estos servicios podemos ofrecérselos en su domicilio o empresa

CUESTAS ALTAS, 3

TELEFONO 682 22 44

GETAFE

HORNO DE LEÑA

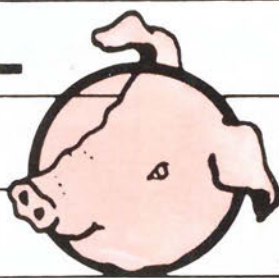
EL TOSTON N

CAFETERIA • RESTAURANTE

- **BODAS**
 - **COMUNIONES**
 - **BANQUETES**
 - **REUNIONES DE EMPRESA**

Cena-Espectáculo: **VIERNES Y SABADOS**

Carretera de Madrid-Toledo, Km. 9,300 • Apartado de Correos 158
Teléfono 682 82 62 - Extensión 247