

"La muerte mínima" de Julian Guerrero.

GETAFE

EXPRES

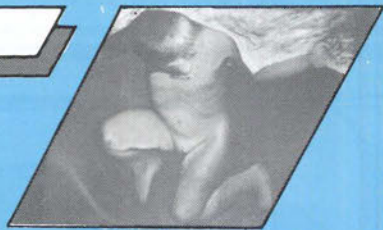

Director: Gustavo Jerez Alarnes

Número 23 - 2 de marzo de 1.989

25 ptas

Semanario Informativo



Malas condiciones higiénicas en un centro de salud

El Ayuntamiento tiene que indemnizar con un millón a un trabajador despedido.

Robo de estupefacientes en una farmacia de Gral. Pingarrón.

Nuevos trenes de dos pisos para Fuenlabrada.

INCLUYE
SUPLEMENTO
DE ECONOMIA

pub

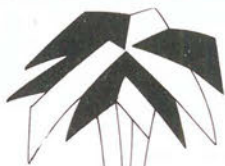

Menfis

Tiene clase

J&B RARE
SCOTCH
WHISKY

Desde
la tarima

'Todos los que son'

Fernando A. Peribañez

Como recién llegado a Getafe y "aterrizando" como quien dice en esta localidad, debo decir que me ha sorprendido muy mucho el número de publicaciones que aquí coexisten, entiendo que en buena armonía. Tenía noticias de que en Getafe el ansia informativa superaba a lo que puedes encontrar en municipios de España con mayor tradición en cuanto a periódicos, emisoras de radio e incluso centros regionales de Televisión.

"Sorprende que en Getafe, en el centro de este país, exista una de las cifras mayores en cuanto a periodistas por metro cuadrado de terreno"

Y lo he vivido como hombre de Radio, como "fiel competidor" de compañeros que como yo se ganan la vida y comen de lo que su imaginación les dicta y los mal llamados "personajes públicos" ofrecen como caraña informativa. Repito que sorprende que en Getafe, en el centro del país, exista una de las cifras mayores en cuanto a periodistas por metro cuadrado de terreno. Lo de los precios de ese terreno merecería un ciento de artículos como este.

La calidad de las publicaciones -supongo que estaría muy mal y no sería elegante hablar de calidad de las emisiones de Radio- también llama la atención. En un número de una revista

cualquiera que se edite en esta localidad el público de Getafe puede -debe- estar informado de los asuntos que realmente le interesan, del día a día que viven en la calle, de los rumores -antesala de la noticia según algunos- que dibujan las calles de esta zona del sur de Madrid. Madrid. Capital del reino. Centro. Todo es uno. Y aquí llegan muchos españolitos de a pie para realizar la obra de su vida. Entre ellos, algún periodista que otro, que piensa, no sin razón, que en zonas como ésta, donde hay gente, mucha, demasiada para nosotros los "provincianos", pueden desarrollar todo aquello que en su región de origen no pudieron por falta de medios, en este caso, por falta de medios de comunicación social que estén a la altura de lo que se pretende llevar a cabo. Y estos españoles que han mamado en las fuentes de la sabiduría periodística, unos más perspicaces que otros, topan con una sociedad que está acostumbrada al bombardeo informativo de un modo continuado, y que puede que llegue a resultarles un poco "grande" este Madrid y todo lo que lleva consigo. Y cuando hablo-escrivo- de Madrid, me refiero a las poblaciones que rodean a la Capital de España. Son muchas, todavía no las conozco todas, pero sí tengo fundamentos suficientes para valorar en conjunto a los medios informativos que aquí desarrollan su tarea. La valoración es positiva. De alguna manera es lo que se me pide en este comentario: que valore. Siempre debemos estar abiertos a otros horizontes profesionales y una

buena forma de demostrarlo es aceptar críticas bien entendidas.

Si de algo debe servir este artículo, que sea para recordar que poco a poco se va creando una red muy válida de profesionales de los medios de comunicación, para que usted, lector de esta u otra publicación, oyente de radio o espectador, conozca en cada momento lo que sucede en la zona sur de Madrid. Por último, si me permiten, una anécdota. Muy breve. Dicen que un paseante caminaba cerca de una cantera.

"Aquí llegan muchos españolitos de a pie para realizar la obra de su vida. Entre ellos, algún periodista que otro."

Preguntó a uno de los trabajadores qué estaba haciendo. "Ganarme el pan", contestó. El segundo de los picadores fue más taxativo: "Lo único que sé hacer: picar la piedra". El tercero contestó lo siguiente, para sorpresa del paseante: "Estoy construyendo una catedral". Espero que la catedral se vaya construyendo día a día, con las informaciones, que ustedes esperan oír, leer y ver, en este Getafe que ya no hay quien pare, afortunadamente... ■

Fernando A. Peribañez A. es director de Cadena Rato-Getafe

La eterna situación

La sanidad es una de las asignaturas pendientes del país que habitamos. La crítica, la sátira, el desconcierto, el descontento, a menudo arremeten contra el mal servicio público que en materia de sanidad nos ofrecen.

Es extraño que un aspecto tan importante de una sociedad se mantenga descuidado o al menos no se pongan los medios para solucionar y arreglar la situación.

A menudo saltan a los medios de comunicación casos extremos que intentan o pretenden ilustrar la situación: "se fue a amputar el brazo izquierdo y salió sin el derecho", "ingresó para que le operaran de apéndice y le hicieron la vasectomía", "fue para que le hicieran una radiografía y le extirparon un riñón" ..., han llegado casi a formar parte de la vida cotidiana española, el lector o el oyente no solo no se aterroriza al recibir estas noticias sino que se mofa y carcajea de las mismas.

Pero ese no es el origen del problema, el problema está en las ilimitadas colas de espera de los hospitales públicos, en la escasa cobertura que ofrece el servicio de la Seguridad Social, etc. Lo demás, los casos extremos, forman parte de la exageración y la anécdota, aunque no por ello hay que obviarlos. Sin embargo, la solución de lo primero lleva consigo la de lo segundo.

La denuncia presentada ante GETAFE EXPRES por la situación en la que se encuentra el centro del INSALUD de la C/ Ramón y Cajal y el desinterés que parece mostrar el

gobierno municipal ante el problema, son un claro exponente de lo dicho anteriormente.

El paro, la inseguridad ciudadana, la inflación, ocupan un lugar importante en la vida social española y las acciones políticas van encaminadas, al menos, a interesarse por estos factores.

Sin embargo en el terreno sanitario parece que nos hemos acostumbrado a la situación. A menudo escuchamos reivindicaciones de los médicos pero no de los pacientes, se respira cierto aire de resignación. Todo, es de suponer, viene dado por la idiosincrasia de cada país. ■

Más que un poeta

Este año se celebra el 50 aniversario de la muerte de Antonio Machado. Uno de tantos escritores que nació en nuestras fronteras y murió fuera de ellas.

Habitualmente la obra de Antonio Machado es ilustrada con su poesía. Sin embargo, la prosa de este autor, cuyo exponente más claro es "su" Juan de Mairena, es difícilmente superable en su virtuosismo, calidad literaria e ingenio.

Juan de Mairena reúne todos los ingredientes y aspectos positivos de la ironía, de la agudeza. Es el escepticismo llevado al límite.

Hace 50 años que murió Antonio Machado, todavía estamos a tiempo de darle las gracias por habernos presentado a Juan de Mairena. ■



GETAFE
EXPRES

GRUPO TRIANGULO S.A.

Director: Gustavo Jerez Alarces
Pedro Luis Añas, Ana María Salamanca

Redactores: Manuela Ortiz, Soledad Galiana, Esther García, Marcial Donado, Andrés Díez, José Antonio Jiménez,
Diseño y Montaje: M^o. Angeles G.Cubas Fotógrafo: Pablo Cabellos del Sol

Redacción, Publicidad y Administración: C/ Cuestas Bajas 11 1^o 28901 Getafe MADRID Teléfono: 682 58 64 Depósito Legal: M.41.151-1987



GEMOSA

C/. MADRID, 121
28903 GETAFE

¡INFORMESE YA! **OPEL** 

DEPARTAMENTO DE VEHICULOS DE OCASION

- VEHICULOS DESDE 6 MESES
- TODAS LAS MARCAS
- GARANTIA **OPEL**
- TOTALMENTE REVISADOS (40 PUNTOS)
- SIN ENTRADA
- HASTA «60 MESES» PARA PAGAR

CONDICIONES ESPECIALES
PARA: ENERO Y FEBRERO

REGALAMOS:

**(100 LITROS DE GASOLINA POR LA COMPRA
DE CADA VEHICULO DE OCASION)**

**PARA CUALQUIER CONSULTA DIRIGIRSE A:
D. RAFAEL PEREZ BUITRAGO
DPTO. VEHICULOS DE OCASION
TELEFONO: 681 69 12**

En el Centro de Salud de la C/ Ramón y Cajal

Denuncian malas condiciones higiénicas

La situación en la que se encuentra el Centro del INSALUD situado en la C/ Ramón y Cajal ha sido denunciada ante este semanario.

La denuncia se basa en las malas condiciones higiénicas en las que se encuentra el Centro de Salud, como consecuencia de la proximidad al mismo de unos contenedores de basura.

Según ha podido saber GETAFEEXPRES la mala ubicación de dichos contenedores ha sido denunciada y puesta de manifiesto en reiteradas ocasiones ante las autoridades municipales. Pese a ello, la situación se mantiene, con el consiguiente riesgo que ello conlleva.

Pese a que las autoridades municipales han hecho hincapié en el tratamiento higiénico al que son sometidos los contenedores y la ausencia de riesgo por este motivo, opiniones especializadas en materia de sanidad aseguran que el riesgo existe, al tiempo que muestran su preocupación ante la posibilidad de riesgo de infección. Las medidas higiénicas con las que son tratadas los contenedores residuales podrían resultar insuficientes para evitar contagios e infecciones.

Las voces denunciantes aseguran que en ocasiones se acumulan seis contenedores de basura delante del Centro de Salud.

El problema se ve agravado por la irregularidad horaria con que algunos vecinos depositan en ellos las bolsas de basura. De esta forma, al margen del incumplimiento



de la normativa municipal en relación con el horario de depósito de basuras, el problema se ve seriamente agravado.

Otro de los problemas que conlleva la mala ubicación de los contenedores de basura es la falta de espacio reservado para la ambulancia, este es invadido no solo por los mencionados contenedores, también los coches invaden y entorpecen la labor de las ambulancias.

El Consultorio del INSALUD situado en la C/ Ramón y Cajal lleva funcionando

desde el año 1.973, los problemas y deficiencias denunciados en la actualidad se padecen desde sus orígenes y hay que sumarlo a las deficiencias que muestra el sector de la sanidad en Getafe.

A pesar de las buenas palabras, las autoridades municipales no están mostrando especial sensibilidad ante este tipo de hechos que a menudo están siendo denunciados por los ciudadanos de Getafe. ■

Gustavo Jerez

IFER
INDUSTRIAS
FERNANDEZ
ROJAS, S. A.

FABRICACION
DE PIEZAS Y
COMPONENTES
INDUSTRIALES

C/ Felipe Asenjo, 39
Poligono Colo Callejas
FUENLABRADA (Madrid)
Teléfonos: 690 82 12
690 82 94
Correspondencia:
Apto. de Correos 60
GETAFE (Madrid)

En la zona Sur

SU HIPER

Muy cerca de Vd.

Abierto
de Lunes a Sábado,
de 10 a 22 horas.
Parking.

HIPERMERCADO
ALCAMPO
Fulminamos los precios.

GETAFE 3
Centro Comercial
Sector III

Tendrá que abonar un millón de pesetas

El ayuntamiento indemniza a un trabajador

El ayuntamiento de Getafe tendrá que indemnizar económicamente al trabajador Camilo García, al haberse declarado impropio el despido de éste.

El trabajador se encontraba realizando una sustitución durante los meses veraniegos, el despido se produjo al ausentarse 20 minutos del trabajo sin justificación aparente, así como por lavar su coche en el recinto del polideportivo Juan de la Cierva, instalación donde trabajaba.

El despido fue ratificado en el pleno mu-

nicipal con los votos favorables del grupo socialista. La sentencia del juzgado número 25 de Madrid califica de "improcedente" el despido al considerar desproporcionada la cuantía de la sanción con respecto a la falta.

El ayuntamiento tendrá que abonar un millón de pesetas a Camilo García, le indemnizará con 137.852 pts. y el pago de los salarios dejados de percibir hasta la notificación de la sentencia. ■



En la C/ San Vicente

Un transeúnte cayó en la zanja de una obra

Un transeúnte tuvo que ser rescatado por la policía municipal después de que cayera en un socavón de la C/ San Vicente.

Las obras que se están realizando por la zona hacen que la mayor parte de la superficie de estas calles esté levantada. En este caso la altura del "hoyo" alcanzaba los 3 mts., con el consiguiente riesgo que ello conlleva.

El viandante atravesaba la C/ San Vicente el pasado lunes, día 20, a las dos de la madrugada, no percatándose del socavón de 3 mts. de altura que hay en esta calle a la altura del nº 38 de la misma. Al caer, la situación se vio agravada por el agua que había dentro de la zanja.

Dada la nocturnidad de la hora y la soledad de la calle, el transeúnte se vio obligado a gritar pidiendo ayuda, de esta forma los vecinos pudieron percatarse y solicitar ayuda a la policía, quien se personó en el lugar del incidente y logró sacar del foso a la víctima. ■



MARCAJES GALAN, S.A.
SELLOS DE CAUCHO

Avda. Aragón, 25 - GETAFE

NUMERADORES - FECHADORES
IMPRENTILLAS - SELLOS EN SECO
SELLOS DE LACRE - PLACAS GRABADAS

ARTICULOS DE MARCAJE PARA LA INDUSTRIA

TINTAS ESPECIALES (Metal, Madera, Indeleble, Secado rápido).

ESTARCIDOS Y MAQUINAS PARA SU FABRICACION
IMPRESORAS PARA LINEAS DE PRODUCCION
NUMERADORES Y FECHADORES GIGANTES
IMPRESORAS DE ETIQUETAS Y PRECINTADORAS
ROTULADORES PARA CUALQUIER SUPERFICIE

Tfno. 695 79 07

Robo de estupefacientes en una farmacia

El pasado 22 de febrero dos individuos atacaron una farmacia, apoderándose de diversos medicamentos así como del dinero que había en la caja registradora.

La detención se produjo a las cuatro de la madrugada, cuando un coche patrulla de la Policía Nacional que transitaba por la C/ Madrid divisó a dos individuos que portaban sendas bolsas. Ante el nerviosismo mostrado por los transeúntes al percatarse de la presencia policial, el coche patrulla se detuvo para identificarlos.

Al comprobar el importante cargamento de medicamentos que portaban y certificar el atraco que se había producido en una farmacia de la C/ General Pingarrón, los efectivos policiales procedieron a la detención de los dos individuos.

Entre las medicinas incautadas se encontraban botes de Rohipnol, medicamento que crea dependencia y que suele ser suministrado cuando se atraviesa el síndrome de abstinencia, junto al Rohipnol se incautó cloruro morfíco y Metasedin, todos ellos medicamentos que crean dependencia.

Los dos detenidos tenían antecedentes penales. Uno de ellos había sido detenido en 52 ocasiones y el otro en 9 ocasiones.

Hachís incautado

Con anterioridad a este hecho, concretamente el pasado 21 de febrero, fueron

incautados a un individuo 80 gramos de hachís.

El individuo, puesto a disposición judicial, aseguró que la droga era para su

propio consumo, negando que la estuviera vendiendo. Posteriormente y ante la falta de pruebas que demostraran la venta del producto tuvo que ser puesto en libertad.



Nuevas plazas para la Básica de la policía

800 nuevos alumnos podrán acceder a la Escuela Básica de la Policía Nacional si superan los requisitos académicos y físicos requeridos.

Las plazas han sido convocadas oficialmente en el Boletín Oficial del 15 de febrero de 1989. A partir de esta fecha se deja un plazo de 30 días naturales para realizar la inscripción.

Entre los requisitos estipulados para poder realizar los exámenes se encuentran los de ser español, tener los 18 años cumplidos y no superar los 30, haber realizado el Servicio Militar, la Prestación Social Sustitutiva o haber quedado exento de realizarlo y poseer el permiso de conducir B1. ■

ALTA PRECISION INDUSTRIA MECANICA

aprim, s.l.

FABRICACION DE PIEZAS PARA AUTOMOVILES

Carretera de Toledo, km. 11,800 • Getafe (Madrid) • Teléfono 695 38 58

ESTE AÑO SIERRA LE INTERESA MAS

500 DIAS SIN INTERESES

FINANCIANDOLO A 4 AÑOS

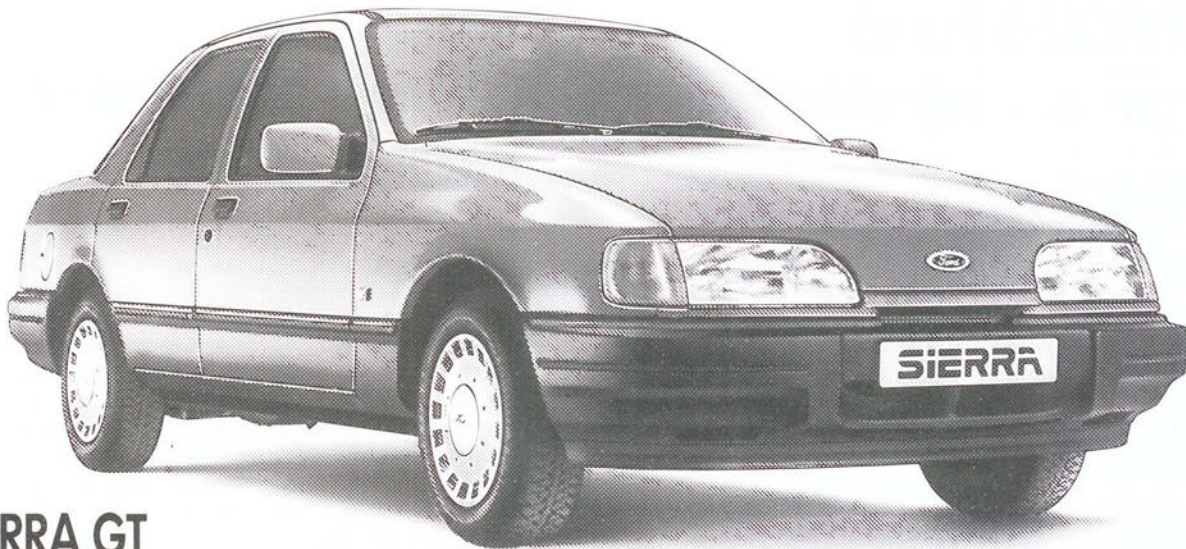

SIERRA GT

El Sierra de la demanda, por su excelente equipamiento y prestaciones.

- Motor de 2.0 litros.
 - Elevalunas eléctricos.
 - Cristales tintados.
 - Cierre centralizado en puertas y maletero.
 - Antibloqueo de frenos ABS (opcional).
- y radiocassette estéreo.

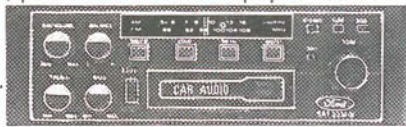

1.869.000 Ptas.

(IVA y transporte incluidos)

Esta financiación tan atractiva se extiende a toda la gama Sierra.

Usted se ahorra los intereses de los últimos 500 días en financiaciones a cuatro años, con una entrada inicial desde el 25%.

Tasa Anual Equivalente del 17,89%, teniendo ya en cuenta el ahorro de intereses.

Si desea otro plan de financiación para su Sierra, venga a vernos. Tenemos planes alternativos superatractivos.

A.B.E. F 89/1

Oferta válida para unidades en stock y matriculadas durante este mes.



MUNDOMOTOR, S.A.

Carretera de Toledo, km. 11,600

GETAFE (Madrid)

Tel. 696 36 15





RECTIFICADOS

PARA AUTOMOCION E INDUSTRIA

Pequeñas y grandes series

- **RECTIFICACION DE MOTORES** en general:
Diesel, gasolina, compresores, navales, obras públicas, etc.
- **RECTIFICADO DE EXTERIORES**
Hasta \varnothing 1000 x 4000 de longitud, entre puntos y cigüeñales.
- **INTERIORES**
De ciclos automáticos y universal; SIN CENTROS, amplia capacidad
- **RECTIFICADO PLANO**
Tangencial y segmentos hasta 3000 x 800 x 800
- **LAPEADO**
Amplia capacidad, interiores y exteriores.
- **MECANIZADO**
Mandrinado, fresado, torneado, etc....., amplia capacidad.
- **CROMADO DURO**
Hasta \varnothing 800 x 5000 de longitud
- **EQUILIBRADO**
Estático, dinámico y portátil
- **RECAMBIOS** en general.
Pistones, camisas, cojinetes, válvulas, juntas, retenes, etc...
(PRIMERAS MARCAS)

CTRA. MADRID-TOLEDO, KM. 11, GETAFE (MADRID). TEL. (91) 695 40 12

En Fuenlabrada

Trenes de dos pisos

El corredor de Fuenlabrada podrá disponer en un futuro próximo de trenes de dos pisos en los trayectos de cercanía.

RENFE ha contratado la compra de 60 unidades de dos pisos que va a utilizar en los servicios de cercanías de la periferia madrileña.

Estas nuevas unidades podrán entrar en funcionamiento durante los próximos meses veraniegos.

Se trata de un material específico para cercanías que se utiliza en otros países europeos. Con este nuevo servicio RENFE pretende aumentar la calidad del servicio, así como las plazas sentadas. ■

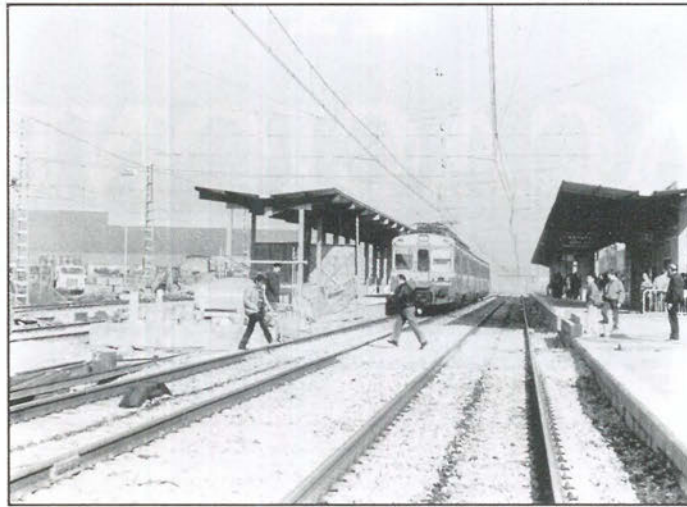

En Parla

La Asociación de diabéticos recurre a la Asamblea

El encierro llevado a cabo por los diabéticos de Parla ha motivado que se produzcan una serie de movilizaciones por parte de algunos grupos políticos de la Asamblea de Madrid. El encierro, que viene motivado por el anunciado cierre de la unidad extra-hospitalaria se prolongará de forma indefinida hasta que Francisco Ortega, director provincial del INSALUD, cambie de actitud.

Semanas atrás la asociación de enfermos solicitó hablar con algún grupo con representación en la Asamblea de la Comunidad de Madrid, primero estuvieron con Abel Cádiz, diputado del CDS, y ayer fueron visitados por el diputado del partido popular Eduardo Duque y el de Izquierda Unida, Salvador Torrecilla. Ambos diputados estuvieron charlando con los encerrados y escuchando sus protestas, como resultado

han comentado la posibilidad de que Izquierda Unida, Partido Popular y Centro Democrático Social eleven una proposición de ley por la que sería la Comunidad de Madrid quien asumiera económicamente el funcionamiento de la citada unidad.

La semana pasada una representación de la asociación de diabéticos mantuvo una reunión con una persona del equipo del Defensor del Pueblo. ■

En Pinto

Despedido el Director del Patronato

El despido del Director del Patronato municipal de Pinto ha motivado que se realicen diversas movilizaciones en este municipio.

Las centrales sindicales consideran que el despido no se ha producido por razones de índole laboral, y lo imputan a razones ideológicas.

Al parecer se le acusa de fotocopiar un revista clandestina que recorre Pinto y critica la labor del alcalde de la localidad, Carlos Peniz.

Las Uniones Locales de UGT y CC.OO. dudan de la legalidad de los contratos municipales. ■

Exclusivas
HIDALGO

AGENCIA INMOBILIARIA
A. P. I. N.º 1.171

C/. Magdalena, 28
Teléf. 696 12 44

GETAFE
(Madrid)

Fabricia
MODA

C/. QUEVEDO, 9
Teléf. 682 17 64

GETAFE
(Madrid)

ROPA IMPORTADA DE LONDRES

SEMANA SANTA = A VACACIONES

**NO ESPERE A LOS ULTIMOS DIAS
PARA REALIZAR SUS RESERVAS.
ES UN CONSEJO DE:**

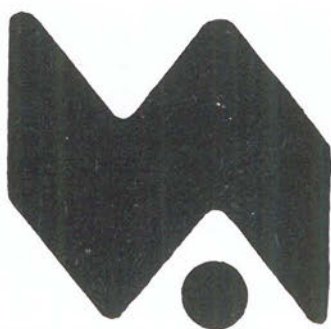

VIAJES AZOR, CENTRO S.A.

AGENTE OFICIAL. IBERIA Y RENFE

C/JARDINES, Nº 5 TLF. 695 61 19
GETAFE

¡PIM, PAM, PUM!

- BALONCESTO
- FUTBOL
- FRONTENIS
- PRESUPUESTOS
- FUTBOL-SALA
- PEÑAS F.P.D.



**JAVIER CABEZAS:
UN PERSONAJE
POLIVALENTE**



ATLETICO GETAFE

**RESULTADOS
TECNICOS:**

- COPA DE MADRID
- CAMPEONATO DE
ESPAÑA DE CROSS
POR CLUBES.

GETAFE C.F.



**FUTURIBLES
ESPERAN
DIMISION**

BALONCESTO:

**GETAFE SPORT
TIENE COMPLICADO
EL ASCENSO**



PUNTO DE MIRA

LOS PELOTILLEROS

Los pelotilleros son personas que se dedican a la adulación con el fin de agradar a otros, generalmente para obtener algún provecho.

Aquí en Getafe, metidos en el mundo periodístico existen muchos pelotilleros que por norma, suelen estar al lado del sol que más calienta, destapándose en sus páginas con cosas que ni ellos mismos creen, pero que cuentan, para agrado de determinados grupos o personas. Estos periodistas pelotilleros la mayoría de las veces, aún estando en el campo de fútbol, no ven el partido, se dedican a leer el periódico, luego, eso sí, alardean de no sé que.

Dichos pelotilleros abogan por la actual junta directiva del Getafe y piden a los responsables municipales que continúen apoyándoles. Ellos no rompen una lanza en pro del Getafe, la rompen en favor de la persona que está en la presidencia del club de las Margaritas para seguir presumiendo de Palco, que por otra parte, siempre "ha vestido mucho"; son conscientes de que si entrasen otras personas el chollo se les acabaría, por este y otros motivos son unos pelotilleros.

Pedro Castro debería tomar cartas en el asunto y no seguir consintiendo que el Getafe C.F., esté en manos de ... ■



CARTAS DEL LECTOR

REDACTOR JEFE:

Pedro Luis Arias

ASESOR:

Celestino Cortina Lobo

REDACTORES:

Juan Manuel Gomez
y Javier Sanchez

COLABORADORES:

José Miguel Polo,
Juan Sanchez Soria,
Juan José Villegas,
Juan Antonio Bravo,

Juanjo,

Juana Pablos.

Los textos destinados a esta sección no deben exceder a 30 líneas mecanografiadas. Es imprescindible que estén firmados, y que se refleje en ellos el domicilio y número de D.N.I. de sus autores. Estadio Expres se reserva el derecho de publicar tales colaboraciones, así como de resumirlas cuando lo considere oportuno. No se devolverán los originales no solicitados, ni se facilitará ningún tipo de información



papelería rodríguez

- SUMINISTROS A OFICINAS
- OBJETOS DE ESCRITORIO
- MATERIAL DE DIBUJO TECNICO
- DESTRUCTORAS
- ENCUADERNADORAS
- IMPRESOS

San José 24
Teléfonos 695 38 69 682 67 86

GETAFE
(Madrid)



Don Fadrique, 20

Getafe

ATLETICO GETAFE

COPA DE MADRID - CAMPEONATO DE ESPAÑA



La Copa de Madrid está sirviendo a los atletas del Club Atlético Getafe para ir puliéndose y a su vez, para ir batiendo marcas personales. Rafael Fernández, José Manuel Arcos, Antonia Guijarro, Rebeca Sanz y Sonia Dequer ha puesto el listón un poco más alto, Vallehermoso ha sido testigo de excepción.

En el Campeonato de España de Cross por Clubes celebrado en Segovia, el Club Atlético Getafe participó en categoría junior femenina quedando en sexta posición con 130 puntos. Concepción Guindulain, consiguió la mejor clasificación, tras ella, Almudena Rocha y Belén Perales.

El Club Atlético Getafe suma y sigue. ■

Juana Pablos

HOMBRES:

200 m.l.:	1.- Antonio Pérez	22,7
	2.- Juan Poza	23,0
800 m.l.:	2.- Juan Luis Paramio	1:58,8
	5.- Luis Antonio Sacristán	2:03,6
60 m.v.:	5.- Luis Merayo	9,1
Longitud:	8.- Luis Merayo	6,30
Pértiga:	3.- Rafael Fernández	4,70
	6.- José Manuel Arcos	3,90
Peso:	8.- César Díaz	11,52
	9.- Juan Antonio Botillo	11,40
Por equipos:	6º Puesto	87,5

MUJERES:

200 m.l.:	3.- Antonia Guijarro	27,5
	4.- Rebeca Sanz	28,5
800 m.l.:	2.- Esther de Pablo	2:28,1
	7.- Yolanda Encinas	2:42,4
60 m.v.:	6.- Mª Teresa Bravo	10,1
	1.- Ana Belén Romo	10,1
Altura:	3.- Mª Teresa Bravo	1,54
	10.- Sonia Dequer	1,34
Por equipos:	3º Puesto	78

MUEBLES DECORACION

"Ideas"

CREAMOS HOGAR Y DECORAMOS SU PISO
PRESUPUESTOS GRATUITOS DE DECORACION

¡¡ CONSULTENOS !!

VILLAVERDE, 36
LEGANES, 25
PLAZA PINTO, 1

GETAFE (Madrid)

TELEFONO 695 03 44
TELEFONO 682 34 37
ALMACEN

VENGA A ADMIRAR EL TALENTO EN DIESEL.



PEUGEOT 405 DIESEL

AHORA, EL TALENTO SE EXPRESA EN DIESEL. ADMIRELO.

EL TALENTO EN EL DISEÑO, TECNOLOGIA, EQUIPAMIENTO Y CONFORT EN SU MAXIMA EXPRESION, UNIDO A LOS MITICOS MOTORES DIESEL PEUGEOT. ATMOSFERICO DE 1.905 CC. Y TURBO INTERCOOLER, LA ULTIMA APORTACION TECNOLOGICA DE PEUGEOT AL DIESEL: HASTA 180 KM./H. Y UN CONSUMO DE SOLO 4,6 LITROS DE GASOIL. VENGA A ADMIRARLO.

PEUGEOT 405 DIESEL EXPRESION DE TALENTO.

GEMOVIL, S.A.

C/ Leganes, 23 Tel.: 695 31 82

Ctra. Andalucía, Km. 14,300. Tel.: 695 73 84

Avda de las Ciudades, 10. Tel.: 695 23 64

Centro Comercial Getafe - 3 (Sector Tres) GETAFE

**su concesionario
PEUGEOT TALBOT**



GETAFE SPORT: SE COMPLICA EL ASCENSO



Tras la brillante campaña realizada en la 2ª División Autonómica Senior, Getafe Sport tenía acceso a jugar la fase de ascenso a 1ª División Autonómica (antigua 3ª División Nacional).

La suerte estaba echada, Getafe Sport debería enfrentarse a conjuntos que en su mayoría le superaban en años y por lo tanto en veteranía en la cancha, por ello, Juan y sus jugadores no se amedrentaron, estaban dispuestos a luchar hasta el final.

Partido tras partido el ascenso se ha ido complicando, los marcadores en la mayoría de los mismos, no han reflejado lo acontecido en la cancha, los arbitrajes tampoco han estado a la altura de las circunstancias, poco a poco el equipo getafense ha sacado fuerzas de flaqueza para intentar superar estas adversidades. Lo anteriormente expuesto puede sonar a

excusa, nada más lejos de la realidad, para muestra un botón, el pasado domingo frente al Resacas C.B., se perdió por un punto (69-70), con decisiones arbitrales que perjudicaron muy mucho a nuestro representante. El partido emocionante en sus 40 minutos, habría que diferenciarle claramente, los primeros veinte minutos Getafe Sport fué dueño y señor de la situación para en el segundo tiempo ceder la iniciativa al conjunto visitante, favorecido con las "lagunas" arbitrales reseñadas anteriormente.

Getafe Sport para acceder al grupo definitivo, con opción al ascenso, deberá ganar tres partidos, los cuáles se presentan mucho menos complicados que los jugadores hasta el momento. La ilusión es lo último que se pierde, Getafe Sport está muy ilusionado y a buen seguro que logra-

rá meterse entre los mejores, de conseguirlo, formaría parte de un grupo compuesto por cuatro equipos, del que únicamente el primero, obtendrá las mieles del triunfo y con ellas el ascenso a superior categoría, pero esto será harina de otro costal, lo que ahora nos ocupa y preocupa es que se consigan esas tres victorias que hacen tanta falta.

Velázquez, Salesianos, Estudio, Banco de Crédito Local y Resacas C.B., están compartiendo grupo con Getafe Sport; esperamos y deseamos que "los nuestros" estén en la fase final, por entrega, ganas y trabajo no va a quedar. ¡Suerte! ■

Juan Manuel

EUROCOR, S. A.

ALMACEN CORTE DE CHAPA A MEDIDA

Políg. San Marcos

C/. G - Parcela C - 22

Teléf. 682 81 82

Ap. Correos, 48 - Getafe

28900 Getafe (Madrid)



EQUILIBRADO de ROTORES
EJES
TURBINAS
POLEAS, etc.

C/. G - Parcelas 23-24

Polígono San Marcos

Teléf. 682 16 22

GETAFE (Madrid)

¡ PIM... PAM... PUM... !

BALONCESTO

Chencho García entrenador del Tintoretto, permanecerá en su cargo hasta el final de temporada. Los rumores apuntaban día atrás a que Chencho sería cesado por la marcha del equipo. Antonio Jareño presidente del Tintoretto, inteligentemente le ha ratificado en el puesto.

PRESUPUESTOS DEPORTIVOS

Se aprobaron los presupuestos municipales para el ejercicio del presente año, en lo que respecta al área de deportes, la cosa quedó como sigue:

FORMACION Y AYUDA AL DEPORTE	3.400.000
TROFEO FUTBOL	3.500.000
CONVENIO COLABORACION DEPORTIVA	5.500.000
INSTALACIONES DEPORTIVAS	65.000.000
MEJORA DE INSTALACIONES DEPORTIVAS	5.000.000
INSTALACIONES DEPORTIVAS BERCIAL	10.000.000

FUNDACION PUBLICA DE DEPORTES 214.791.500

FUTBOL

Los futuribles a ocupar la presidencia del Getafe C.F., están esperando la dimisión del ineficaz que actualmente está "dirigiendo" la entidad azul, para salir a la palestra; mientras tanto y en espera de regocigantes noticias, se sigue trabajando a la sombra.

Lógicamente, hasta que no se produzca la dimisión del inepto, si es que ésta se produce, nadie saldrá a la luz pública.

F.P.D.

A finales del pasado mes, se reunieron en los locales de la F.P.D., representantes de la misma y los distintos Clubs de Atletismo de nuestra localidad para establecer el convenio de la presente temporada.

F.P.D., y Clubs buscaron lo mejor para ambas entidades.

FUTBOL - 5

El equipo getafeño Verinsa F-5, puede alcanzar la División de Honor a poco que los resultados le acompañen. La campaña que están realizando está marcada por la regularidad, teniendo en la figura de Carlos Coto al máximo goleador de la categoría (50 goles en 17 partidos). La suerte para Verinsa está echada.

	J	G	E	P	G.F.	G.C.	PUNTOS
TORRELODONES	16	12	1	2	115	70	25
VERINSA	17	12	0	5	118	78	24
INISEL TOLEDO	16	10	3	3	072	58	23
FRUTAS GIL	17	09	4	4	081	58	22
NORMAVISION	15	08	2	5	080	74	18
BIG BEN	16	08	2	6	068	63	18
JOTSA	17	08	2	7	065	63	18
MADERAS MANSO	15	04	4	7	062	74	12
EL MOLINO	15	02	5	8	061	77	

PEÑA LOS SONAOS

En el presente mes la Peña más ruidosa de Getafe (LOS SONAOS) van a promocionar el "deporte de mesa", celebrando el II Campeonato de Tute.

A largo plazo, se piensa crear un equipo de Fútbol-Sala que empezaría a competir en la próxima temporada. La entrada del nuevo presidente, Alonso Rebollo y su junta directiva parecen traer aires nuevos para "Los Sonaos".

Una advertencia, cuidado con los que pretenden hacerse socio de la Peña, su ingreso, puede acarrear muchas bajas.

FRONTENIS

El equipo de Getafe no anda muy fino esta temporada, jornada tras jornada lucha por eludir los últimos puestos, situación harto difícil de salvar, a una de cal le corresponden dos de arena, en estas circunstancias, es complicado eludir el descenso.

La Liga provincial sigue su curso, esperemos que con Getafe en 1ª División.

La clasificación es la siguiente: Concepción 63 puntos, San Cristóbal 59 puntos, Leganés 56 puntos, Tejar Somontes 50 puntos, San Sebastián 48 puntos, Aluche 45 puntos, Parque de Lisboa 43 puntos, Móstoles 38 puntos, Hortaleza 28 puntos, Jarama y Getafe 24 puntos y Alcalá 8 puntos.

EL ORIGEN DE LOS DEPORTES

ESGRIMA : FRIALDAD Y ELEGANCIA

La esgrima como deporte constituye un arte cuyo origen debe buscarse en los primeros tiempos de la Edad Media, por adquirir la espada en aquella época un lugar predominante entre el resto de las armas.

Sabido es que mucho más adelante existieron las antiguas escuelas de gladiadores, que por cierto, gozaban entre los romanos de unas consideraciones extraordinarias.

En España se empezó a conocer en los primeros tiempos medievales un arte llamado "Esgrima española" o "Espada española", pasando posteriormente a Italia y Francia, donde se cultivó con tanto entusiasmo que rápido tuvo la aparición de la Boesiére y su discípulo, el caballero San Jorge, los cuales fundaron las bases de lo que hoy es la Esgrima, con sus reglas y leyes.

Dentro de la Esgrima debemos distinguir tres modalidades: Florete, Espada y Sable.

FLORETE: Se trata de tocar o ser tocado, limitándose a la zona del pecho.

ESPADAS: A diferencia del florete, los golpes pueden dirigirse a cualquier parte del cuerpo.

SABLE: Los principales ataques son: la estocada y el corte, ya sea de frente, a derecha o izquierda, dirigiéndose el corte a los costados.

Los primeros campeones olímpicos fueron:

En Florete, el francés GRAVELOTTE, Atenas 1896.

En Espada, el cubano FONST, París 1900.

En Sable, el griego GEORGIADIS, Atenas 1896. ■

Javier Sánchez.



LOS ELEGIDOS

JAVIER CABEZAS: UN PERSONAJE POLIVALENTE



Javier nació hace 27 años en Mora de Toledo, con muy pocos años a su espalda se vino a vivir a Getafe, donde es de sobra conocido por todos los que están de una u otra manera metidos en el mundillo del fútbol.

Su afición y pasión por el fútbol es tremenda, de esto pueden dar fe los equipos en los que ha militado: Juvenil C. Getafe D., Margaritas, Rayo Butarque, Cubas, Bisagras, y Verinsa, a este último ha vuelto tras una larga inactividad. Ahí no queda la cosa, no en vano, ha desarrollado las funciones de utilero, otra de sus pasiones. Durante tres temporadas en el Club Getafe Deportivo, Javi, ha sido un trabajador excepcional, Fuenlabrada y Getafe C.F. Promesas, donde ha ejercido como tal, saben de su buen hacer y trabajar.

Todavía hay más, con nosotros se ha mostrado como un técnico genial, daba gusto verle colocar cables, conectar consolas y dejar todo dispuesto para poder retransmitir partidos, con Javi cualquier problema por muy complicado que se presente, existe una solución.

No le asusta ningún trabajo, menos, si está dentro del mágico mundo del fútbol, la polivalencia es una de sus grandes virtudes. En la actualidad como cito anteriormente, defiende la portería del Verinsa (Liga Nacional Fútbol-5) a pesar de su excesivo peso, Javier es un guardameta de garantías, de seguir así, incluso la Selección madrileña puede llamar a su puerta.

El "chobi", como a nosotros nos gusta llamarle es un super-star. Javier Cabezas un personaje polivalente. ■

Pedro Luis Arias

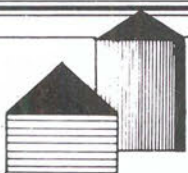

**PROMOCIONES Y
CONSTRUCCIONES**

GETAFE, S.A.

c/. Villaverde, 7. Getafe ☎ 695 86 16 - 681 36 72

Centro Médico "MABHAKTI"

ESPECIALIZADO EN:

OBESIDAD, APARATO DIGESTIVO, PEDIATRIA, GINECOLOGIA, SEXOLOGIA, MEDICINA DEPORTIVA, KINESIOLOGIA, TRATAMIENTOS PREVENTIVOS de la vejez, ACUPUNTURA, HOMBOPATIA, MEDICINA NATURAL, MASAJE MEDICO, REHABILITACION y MACROBIOTICA.

PREVIA PETICION DE HORA ☎ 681 93 19
Av. Gibraltar, 2. 1.º B. Getafe.

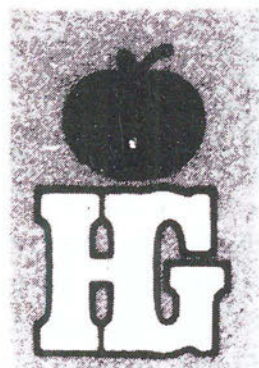

HIPER GETAFE, S.A.

EN EL CORAZON DE GETAFE

Nuestra afición

LA VENTA

Su mejor inversión

COMPRAR EN HIPER GETAFE

COMPRUEBELO USTED MISMO

Aparcamiento gratuito 1.º sótano

Calle Madrid, 117
Teléfonos 695 68 64 - 695 68 95
28903 GETAFE (Madrid)

Drogodependencias (I)

Una realidad contra la que luchar

El tema de la droga copa día a día el interés de los ciudadanos, que ven en él un peligro mas que una realidad que puede llegar a afectarles de modo directo. Aunque la sensibilidad social es alta, ésta tiene un carácter negativo, calificando al toxicómano sin conocer el problema. Ha llegado el momento de encarar un problema que, aunque sea de unos pocos, nos afecta a todos.

En Getafe, el tema de las drogodependencias, su prevención y tratamiento, adquiere dos caracteres peculiares, relativos a su tratamiento desde el punto de vista de una organización municipal o las actividades de un voluntariado, centrado en torno a dos parroquias, San Sebastián y Nuestra Señora de Fátima, y coordinadas por Cáritas. Por ello, este reportaje se ha dividido en dos partes, para intentar conocer mejor un tema sobre el que se han creado muchos mitos, y no todos ellos reales.

Desde septiembre de 1988, funciona en Getafe una Unidad de Tratamiento de Drogodependientes. La idea de crear este equipo partió del Ayuntamiento de Getafe, cuando se planteó como una necesidad por las áreas de Servicios Sociales, Deportes, Sanidad y Juventud, principalmente. La idea venía de dos años atrás.

En estos dos años anteriores, el Ayuntamiento había creado una Comisión, cuya actividad fue muy protestada por colectivos sociales que no veían en ella una solución a los problemas reales que se vivían en Getafe. En los dos primeros meses del año 88, doce jóvenes habían muerto por sobredosis, lo cual ilustraba que la actividad municipal no se adecuaba a las necesidades.

"El problema - cuenta Lili, componente de la Comisión, que actualmente trabaja en la Unidad de Tratamiento de Drogodependientes- es que la respuesta que se pretendía dar no era la adecuada. Se gestionaba y canalizaba el dinero dirigido a solucionar el tema de las toxicomanías a financiar becas para la gente que quería ir a rehabilitarse en granjas. Era una función burocrática planteada a un nivel más técnico". Y para que la respuesta fuera más efectiva, el Ayuntamiento elaboró un Plan de Toxicomanías, que generó la puesta en marcha de la Unidad de Tratamiento, que responde a los principios firmados por el Ayuntamiento de Getafe y la Comunidad de Madrid, y sigue las pautas marcadas por el Plan Regional de Drogas de la Comunidad. La Unidad de Tratamiento de Drogodependientes pertenece al área de Servicios Sociales y desarrolla tres proyectos, de asistencia-reinserción, prevención y Escuela de Padres.

La Unidad de Tratamiento de



El párroco de la iglesia S. Sebastian ayuda a grupos de jóvenes drogodependientes

Toxicomanías cuenta con un equipo formado por tres psicólogos, dos asistentes sociales, un abogado, una médica y un administrativo. Este equipo realiza tres servicios con relación al toxicómano: acogida, tratamiento y reinserción.

¿Cuál es la salida?

Encontrar la razón por la que un joven se estropea la vida con las drogas es difícil. Para Lili, "la razón de la drogadicción es la falta de modelos, de alternativas sociales, la curiosidad no controlada y la búsqueda de algo para "ponerse bien". La falta de trabajo es importante, pero no es una cuestión prioritaria".

Tienen muy claro que "Cuando el chaval llega al centro tiene que hacerlo voluntariamente. A veces vienen porque ya se ven muy mal, no pueden más, temen el robo, la cárcel...". Pero lo que les interesa a todos los que forman parte de este equipo es que "siga hasta el final la desintoxicación". Y, para ello, es necesario que los muchachos asuman las frustraciones que les han hecho depender de las drogas, y que para abando-

narlas cuentan con el apoyo de alguien que les habla claro y de forma directa.

El tratamiento que se le da al toxicómano, tanto desde el punto de vista de la mediación, como del psicológico, depende de sus historias médicas y del análisis sobre el entorno en el que vive. Uno de los primeros pasos que se dan para recuperar al toxicómano es un conocimiento real de la problemática familiar mediante un contacto directo.

"Los padres no saben como enfrentarse a esta situación, que dentro de su vida "normal" es un problema incontrolado. Además, hay que tener en cuenta la idea que los medios de comunicación ofrecen sobre los drogadicctos". Normalmente, según nos cuenta Lili, los padres entran en el juego de los hijos, que conocen sus puntos débiles y los aprovechan. Así, los padres les dan dinero para la droga para evitar el "que dirán" o los robos. La familia se desespera, las relaciones entre sus miembros se deterioran, algunas se desmembran. "Se entienden las toxicomanías como un vicio. Los padres no entienden el proceso que conlleva la desintoxicación". Para hacer comprender mejor este problema se ha creado una Escuela de Padres, que funciona desde hace,

aproximadamente, tres semanas.

La **Unidad de Tratamiento de Drogodependientes**, incluye dentro de sus propuestas dos tipos de desintoxicación, pues uno de los puntos básicos para este proceso es que se realice lo más cerca posible del contexto habitual en el que el toxicómano hace su vida. Por esta razón, se descartan las granjas. La **desintoxicación ambulatoria** es la que mejores resultados da a la hora de una posterior solución al problema de las toxicomanías. La razón principal es que el drogodependiente la realiza en casa, contando con el apoyo de la familia. Se establecen así unos controles para que no esté solo ni un momento durante las 24 horas del día. Además, se les administra una medicación para facilitar la salida del síndrome de abstinencia, preparada por la doctora según el historial médico y los días.

La **desintoxicación hospitalaria** remite, como es de suponer, a una institución sanitaria que cuente con los medios adecuados para favorecer la salida a la drogodependencia. Una vez que se ha superado el síndrome de abstinencia, el toxicómano vuelve a la Unidad de Tratamiento, donde se le hacen controles semanales de orina ante la posibilidad de una recaída. En este caso no hay recriminaciones ni acusaciones, sino un nuevo esfuerzo para hacer que aclare sus ideas y decida si realmente quiere abandonar su dependencia o no.

Tras la desintoxicación se inician las terapias, individuales y en grupo. El sentido de estas es que el drogodependiente asimile su pasada dependencia y encare su futuro "recuperando su seguridad, porque ha dejado de estar viviendo en función de algo para vivir en función de sí mismo". El principal problema de los toxicómanos, cuando comienzan a recuperarse, es que no saben como reincorporarse a una sociedad que les ha marginado y se han automarginado, en su constante necesidad de drogas. Ésta es una barrera que dificulta su posterior inserción.

Solución: la inserción

En este punto, hay que tener en cuenta la falta de recursos a la hora de incluir a estos jóvenes en colectivos donde puedan encontrar núcleos de relación. "La media de edad de estos jóvenes es de 25 a 30 años, un periodo de edad difícil, porque los grupos de amigos o colectivos ya están formados, y los cursos y ofertas son para gente de edad menor o mayor". Por esto se han iniciado ahora unos contactos con el INEM, o para facilitar el acceso de los toxicómanos a cursillos o actividades organizados por esta entidad.

"Hasta hoy, han pasado por la Unidad de Tratamiento setenta chavales en apenas cinco meses". Ante la demanda que se planteaba tuvieron que acabar la programación en 12 días. De estos setenta toxicómanos, treinta siguen acudiendo por la Unidad y unos 18 están dentro del proceso real de abandono de las drogas.

Esta es una respuesta real ante el problema de las toxicomanías desde las instituciones. Para Lili, de forma particular, "este es un problema político de los gobiernos. Si se quisiera paralizar el problema lo plantearían desde este punto de vista, no como un problema social". Las propuestas de legalización del consumo de todo tipo de droga y su venta en farmacias, no son para ella coherentes. "Desde el punto de vista de la delincuencia bajaría el grado, no habría especulación, pero lo que a mí me interesa es la salud del individuo, y desde esta perspectiva, la droga no debe estar ni en la calle ni en las farmacias".

La unidad de Tratamiento de Drogodependientes colabora activamente con los grupos de voluntariado de nuestra localidad, que serán la base del reportaje de la próxima semana. En la solución de la problemática de las toxicomanías, todos nos estamos jugando mucho. ■

Soledad Galiana

“La Muerte Mínima”

Toda persona, más el artista, muere un poco cuando pierde o presta su obra. Así el pintor deja un retazo de vida en sus cuadros, mientras el poeta agoniza al mostrar ese íntimo poema que no escribió para una masa informe de gente. Es una muerte mínima que alimenta el espíritu del artista y no le resta fuerza para seguir creando.

“La muerte mínima” es el título de la exposición que a partir del día 3 de marzo se mostrará en el centro cultural “Pablo Serrano”. Una exposición donde la pintura, el poema y la música confluirán en una mezcla vital. Los cuadros de Julian Guerrero, acompañados de los poemas de José Miguel de Barea y la música del grupo “Xataf” son los artífices de “La Muerte Mínima”.

Julian Guerrero, “pintor de reflejos malditos” lleva desde los 7 años con el óleo en la mano, y afirma “no sé pintar todavía. Pero la idea que llevo es de ser el mejor. Si no me lo creo yo, pues...”. Julian ha sido siempre un autodidacta, pinta solo, aunque ha estado con otros pintores “yo tengo que pintar solo, no aguanto con nadie dos días”. Se trata de intentar vivir esa especie de utopía del autodidacta, aprender uno mismo rectificando errores día a día.

Julian Guerrero tiene como maestro a uno de los grandes de la pintura, Goya, “me quito el sombrero ante él. Según pasa el tiempo cada vez su obra va a más”. También admira la pintura de Dalí, al que le ha dedicado uno de los cuadros que podremos ver en la exposición. Sigue pues el movimiento surrealista “me gusta el surrealismo en la vida misma, me gusta la fantasía, no caer en la mediocridad”.

La mediocridad tan habitual entre mucha gente es algo que no soporta Julian Guerrero “es que lo mediocre no me gusta, entonces lo tengo que despreciar. Es el camino fácil”. Se refiere a la mediocridad del que no



Julian Guerrero sobre su cuadro "Síndrome de Abstinencia"

se plantea otra meta, del que no puede comunicar nunca nada, de aquellos que afirman que “no hay otro remedio”, “no me vale esa excusa, uno puede hacer algo más, ver algo, estudiar, tener sentimientos de algo... Aparte luego está la mediocridad del artista. Aquí la gente ve mucho “Metropolis”, pero luego no sabe por donde va”.

Salir del encasillamiento mediocre supone valentía para afrontar lo nuevo y lo incierto. La incertidumbre de poder vivir del arte es algo que no conoce este pintor que se ha lanzado a vivir de su pintura. “Intento vivir de esto poco a poco, vivir plenamente de la pintura. Aunque siempre se anda algo

pillado, de momento tengo lo necesario y lo justo. Se vive de encargos o incluso pintando casas a rodillo, como sea”. Vivir de la propia obra no es siempre grato, sobre todo al principio cuando uno tiene que desprenderse de sus propias creaciones “siempre da pena vender un cuadro, menos cuando es de encargo. Pero bueno sé donde están, además si lo vendo a alguien conocido aunque sea a un precio asequible, me reconforta más que venderlo a alguien desconocido. Pero tengo muchos en la cabeza”. Obras para las que Julian Guerrero afirma tener tiempo suficiente, pero falta de dinero.

Siempre hay un cuadro que el artista se niega

Lovely Chic
DISCO
Getafe

“Marca tu estilo”

C/. Empedrada, s/n.

CLINICA DENTAL EUROCLINIC

- ORTODONCIA
- ENDODONCIA
- CIRUGIA ORAL
- ODONTOPEDIATRIA
- ODONTOLOGIA GENERAL
- LIMPIEZA POR ULTRASONIDO
- OBTURACIONES (EMPASTES)
- TRATAMIENTOS DE PREVENCIÓN
- PROTESIS FIJAS Y REMOVIBLES

Consulta diaria mañana y tarde previa petición de hora

PRESUPUESTOS GRATUITOS

Perales, 2 Local

Tel. 696 75 32

GETAFE

a vender. Para Julian Guerrero su preferido es "Síndrome de abstinencia", un cuadro alegórico sobre la droga, un problema que preocupa a este artista "Es mi cuadro de siempre, un símbolo mío. Lo hice a ratos, lo termine en el 85, mientras trabajaba de litógrafo en una fábrica".

Julian Guerrero ha expuesto en anteriores ocasiones en Alcorcón, Fuenlabrada, en el hotel Atlanta de Madrid, Benidorm y en Getafe. Ahora expondrá tras una larga espera en la lista municipal. Esperas que sufren los artistas de nuestra localidad, tampoco muy favorecidos por las subvenciones económicas. "Ahora espero algo de la comunidad autónoma, además recibo algo del ayuntamiento, lo que te pueden dar. Pero por ejemplo para el cartel de la exposición lo hemos podido sacar de anunciar a 10 tiendas. Y el catálogo se subvencionará entre la sala Pablo Serrano y el Instituto Alonso de Covarrubias". Tras la exposición se esperan las críticas. Algo que influye a todo artista. Julian Guerrero no soporta esas alabanzas que suelen

venir de gente amiga, pero que no hace juicios críticos. Nos dice que lo peor que ha oído es "de gente amiga decir que soy bueno. Porque es decir una tontería, por parte de gente que no sabe. Es como si el día de la boda te dan la enhorabuena". Aunque para Julian tampoco es válido decir "no entiendo" "eso respecto al arte es un punto de evasión. Cuando van a comprarse unos pantalones...compran lo que les gusta. Si te gusta un cuadro, te gusta y no tiene vuelta de hoja. Y si algo te llena es cuando te lo compras".

Julian se queja del miedo de la gente a salir de sus respectivas situaciones "si estás metido en un sitio y no sales, no sabes las posibilidades que tienes. Ahí está el valor de salir de una situación rutinaria". Una salida que todos podrán comprobar en esa "Muerte Mínima" que se nos ofrece en la sala Pablo Serrano, una salida digna de admiración. ■

Esther García



Maiz y Palomitas



"EL VUELO DE LA PALOMA" de García Sanchez es el nuevo sainete o esperpento de un barrio madrileño. Un guión que podría haber servido de apoyo a una de nuestras mejores zarzuelas.

La película resulta entretenida, irónica y crítica. Se trata de una divertida comedia donde se dibuja el perfil de unos cuantos personajes, prototipos sociales. Se desmitifica al galán de cine, puesto al borde del ridículo en la magnífica interpretación de Juan L. Galiardo, un galán con dentadura y pelo postizo.

Se ironiza ácidamente sobre el racismo en imágenes, las más divertidas, sobre un grupo de africanos. No escapa ningún sector a la mirada burlesca de García Sanchez, ni las ideologías reaccionarias, ni los sindicalismos reaccionarios.

La naturalidad de los actores y un entorno castizo le dan ese aire de sainete a esta película. Una de las que mejor nos han representado en el Festival de Berlín.

Un festival a cuyos premios seguramente se los dará más publicidad que a esa cuarta edición de los premios otorgados por la asamblea de directores españoles. Una edición que ha tenido como justos merecedores los directores de "Sinatra" y la magnífica "Remando al viento". ■

Esther García



CLINICA VETERINARIA

«ACUARIO»

Capellanes, 7 - GETAFE
Teléfono 682 33 31

Tel. Part. y Urgencias 217 63 83

Análisis, Rayos X, Cirugía,
Vacunaciones, Peluquería

Horario:

Laborables: 10-13.30 y 17-20.30 horas
Sábados: 10-13.30 horas

CLINICA DENTAL EUROCLINIC

- ORTODONCIA
- ENDODONCIA
- CIRUGIA ORAL
- ODONTOPEDIATRIA
- ODONTOLOGIA GENERAL
- LIMPIEZA POR ULTRASONIDO
- OBTURACIONES (EMPASTES)
- TRATAMIENTOS DE PREVENCIÓN
- PROTESIS FIJAS Y REMOVIBLES

Consulta diaria mañana y tarde previa petición de hora

PRESUPUESTOS GRATUITOS

Perales, 2 Local

Tel. 696 75 32

GETAFE

MADRID

con Andalucía

IV FERIA DE ABRIL EN MADRID
Y I ENCUENTRO CULTURAL

30 de marzo al 9 de abril 1989

RECINTO FERIAL DE LA CASA DE CAMPO

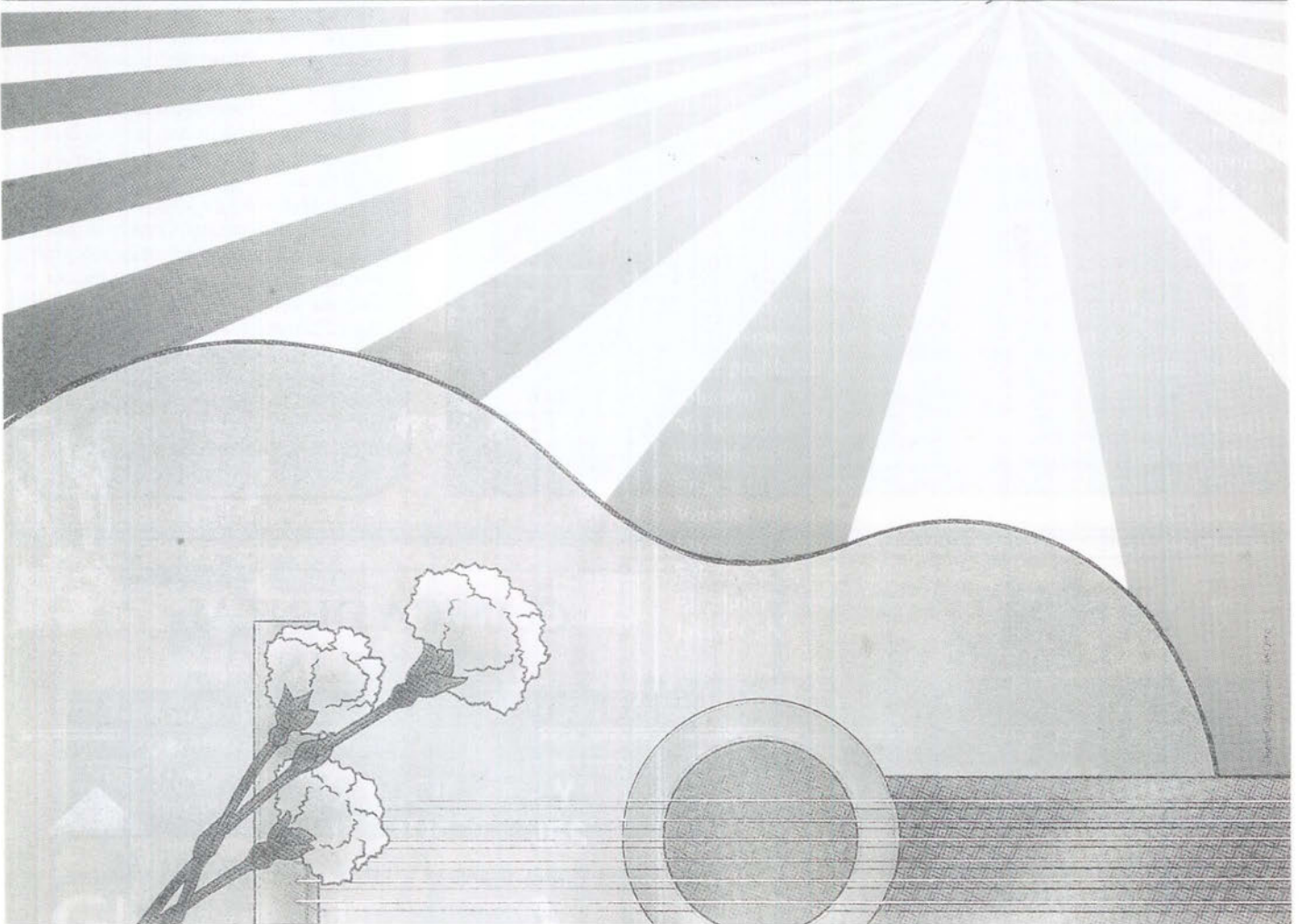

AMIGOS DE ANDALUCIA

Teléfono de información general:

542 77 66

Una fiesta tradicional

Memorias
Getafenses

La fiesta de San Antón

Una de las más tradicionales fiestas que se celebraba en Getafe era la de San Antón.

Todos los años, por esta fecha, en casi todas las casas, especialmente las de labranza, todos los trastos viejos e inútiles se guardaban, para que en ese señalado día, es decir víspera por la noche, en las plazoletas, se hiciera una piera (CHAMA) con todos los enseres que ya no tenían aplicación. Una vez que las llamas estaban en su punto álgido, se echaban castañas, bellotas, para que en el momento de las cenizas, estas se hubieran asado.

Esto producía la alegría y el júbilo de la chiquillería y de las personas jóvenes, pues durante la fuerza de la llama saltaban de un lado para otro, apostando quien de ellos subía más alto.

Era costumbre que a lo largo de la calle real (hoy calle Madrid), teniendo en cuenta que en la época que menciono esta calle servía de acceso hacia Toledo, por tanto era carretera general, se establecían puestos callejeros con torraos, altramuces, quisquillas y camarones, sin olvidar, las ricas rosquillas de Fuenlabrada, que agrupadas por docenas, estaban atadas por un bramante, así como unos dulces con azúcar, canela y otros aditamentos en forma de albóndigas, que se les llamaban pelotas de fraile.

Ni que decir tiene que en esos días la taberna de Lino hacía la riquísima y fresca limonada, imprescindible en todos los festejos getafenses.

Existía la Hermandad de San Antón, compuesta por un presidente, tesorero, vocales, etc., teniendo por misión ayudar a los socios desválidos, dándoles las medicinas cuando estaban enfermos, así como cuando sucédía el óbito (fallecimiento) sufragaban todos los gastos de sepelio. Esta sociedad tan benefactora, desapareció después de la contienda



Imagen de S. Antón

civil.

No debemos olvidar el célebre cerdo alimentado por todos los vecinos y que al final era rifado junto a un corderito al que se le ponían unas cintas de colores, portando las papeletas el que paseaba el mencionado cordero. La Hermandad contratava unos cuantos músicos que recorriesen el pueblo entonando alegres pasacalles, marchando a la cabeza la junta directiva con el estandarte de la sociedad.

Otro detalle de signo festivo, consistía en que en ese día se celebraba baile en el salón EL RESTREGON, acudiendo toda la juventud.

Indudablemente, el progreso es caminar hacia un mundo mejor, sin embargo, borra todo vestigio de los usos y costumbres ancestrales de los pueblos, ignorando la generaciones futuras la idiosincrasia de sus antepasados. ■

Andrés Díez

Escenas
Cotidianas

La vida está llena de problemas, unos solucionables y otros no. No hace mucho tiempo, tuve un encuentro con la Señora Casiana, lo que nos sirvió de mucha alegría para ambos. Esta es una persona de las de pueblo, acostumbrada a trabajar, siempre fuerte como un roble, de ampulosas caderas, cara sonrosada a manera de tocino entrevelado y reminiscencia de haber poseído unos desarrollados pectorales, pues no en balde ha parido seis hermosos lebrales.

Ante todo, le pregunté por su salud y me dijo, ¡ay hijo!, con estos dolores de reuma que no me dejan parar estoy tullidita y si me faltaba poco mis hijos Juan, Pepe y Pedro, que no hay manera de entrar a trabajar en ninguna parte, pues llevan dos años largos en el paro y sin esperanzas. Pero bueno, le contesté, la oficina correspondiente tendrá que llevar un orden justo, quizá Sr., en este país está pasando y pasará que el que tiene padrino se bautiza y el que no, se queda moro. No me explico como hay tanta injusticia, sabe lo que le digo, que con todos los regímenes que haya en España, el amiguismo, el paniaguismo y la recomendación, son factores que estarán siempre al orden del día y no vale que cualquier persona tenga una gran capacidad para desarrollar un trabajo. Lleva Ud. muchísima razón, me contestó, así van las cosas. Bueno Sra. Casiana, que se le arreglen pronto los problemas, ofreciéndole mis respetos para usted y su familia. ■

Andrés Díez

SI BUSCA plena SEGURIDAD

- *Sistemas de Vigilancia y Seguridad Integral.*
- *Sistemas Electrónicos de Alta Tecnología.*
- *Sistemas de Control de Acceso y Presencia.*
- *Sistemas contra Incendios.*
- *Protección Civil.*

Su Seguridad



PONGASE EN MANOS DE PROFESIONALES



CONAVISE, S.A.
COMPAÑIA DE VIGILANCIA Y SEGURIDAD
R.D.G. S.-288
Avda. Orellana, 12 - 1º C - Teléf. 693 18 87
LEGANES (Madrid)

GENEALOGIA Y HERALDICA

Aguilar



Según autorizados autores el apellido Aguilar ofrece muchísima antigüedad.

Unos aseguran que su origen procede de los romanos y otros de unos caballeros godos que fueron señores de la villa de Aguilar de Campoo (perteneciente hoy al partido judicial de Cervera de Pisuerga) en la provincia de Palencia.

ARMAS

El solar de Aguilar de Campoo, del que procedieron las casas de Navarra, Aragón, Cataluña, Valencia, Guadalajara, Asturias y Galicia, traía por armas escudo de oro con un águila de sable. ■

Marcial Donado

SOPA DE LETRAS
Localizar diez terminos
relativos a fraude



SOLUCION A LA
SOPAS DE LETRAS
DEL N° ANTERIOR



CRUCIGRAMA

HORIZONTALES: 1. Tierra inculta. Matrícula de coche de una ciudad española. - 2. Ente. De la misma naturaleza. - 3. Símbolo del fósforo. Especie de tiburón (plural). Vocal débil. - 4. Cifras romanas. Al revés, embrollo. Letras correlativas. - 5. Montón de hierba. - Prefijo negativo. - Cifra romana. - 6. Princesa famosa. - 7. Vigésima tercera letra del alfabeto. Consonante repetida. Símbolo del estaño. 8. Repetición del sonido. Alabo inmerecidamente. - 9. Hermano Marx. Preposición.

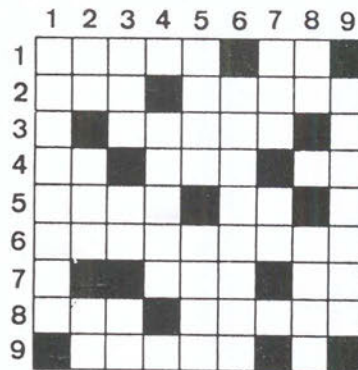

VERTICALES: 1. Muñeco famoso. - 2. Nota musical. Posesivo (plural). Doscientos. - 3. Cólera. Al revés, repetido, niñera. Interjección de asombro. - 4. Vocal fuerte. Triturar. Matrícula de coche de un país europeo. - 5. Cincuenta y tres. Vestidura de hombre muy elegante. - 6. Apellido de actor. - 7. Juego de naipes. Consonante repetida. Conjunción disyuntiva. - 8. Vocal repetida. Penúltima letra del alfabeto. Porción de tierra rodeada de agua por todas partes. - 9. Apellido de presentador de televisión.

SOLUCION AL CRUCIGRAMA
DEL N° ANTERIOR

HORIZONTALES: 1. Tortosa.-2. Foca. Pero.-3. Era. Luce.-4. Rr. Gilito.-5. George. eG.-6. Unte. nS. N.-7. St. Sátira.-8. oeL. Carey.-9. N. Loas. oD.
VERTICALES: 1. Ferguson.-2. Torrente.-3. Oca. oT. LI.-4. Ra. Grés. O.-5. T. liG . Acá.-6. Opulentas.-7. secl. Sir.-8. Arete. Reo.-9. O. ognayD.

MESON
de
JEROMIN

«BOMBI»

El sitio ideal

Padre Felipe Estévez, 4
GETAFE

● DISEÑOS ●

● ANUNCIOS ●

● CATALOGOS ●

● IMPRESOS ●

● MEMORIAS ●

● FOLLETOS ●

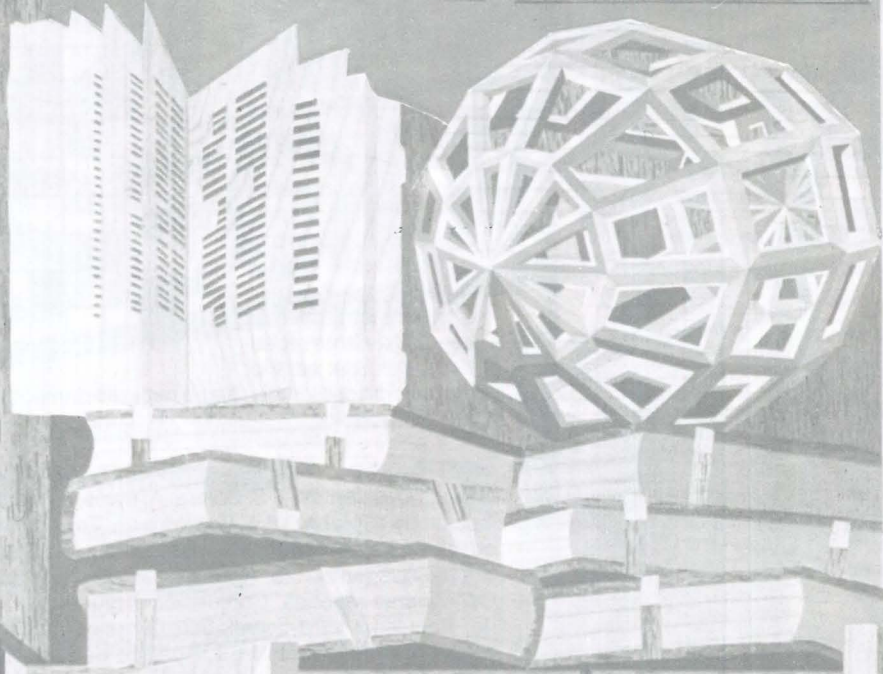

GRAFICAS
GETAFE
S.A.

Pº de la Estación, 19
Teléf. 682 51 70
GETAFE (Madrid)

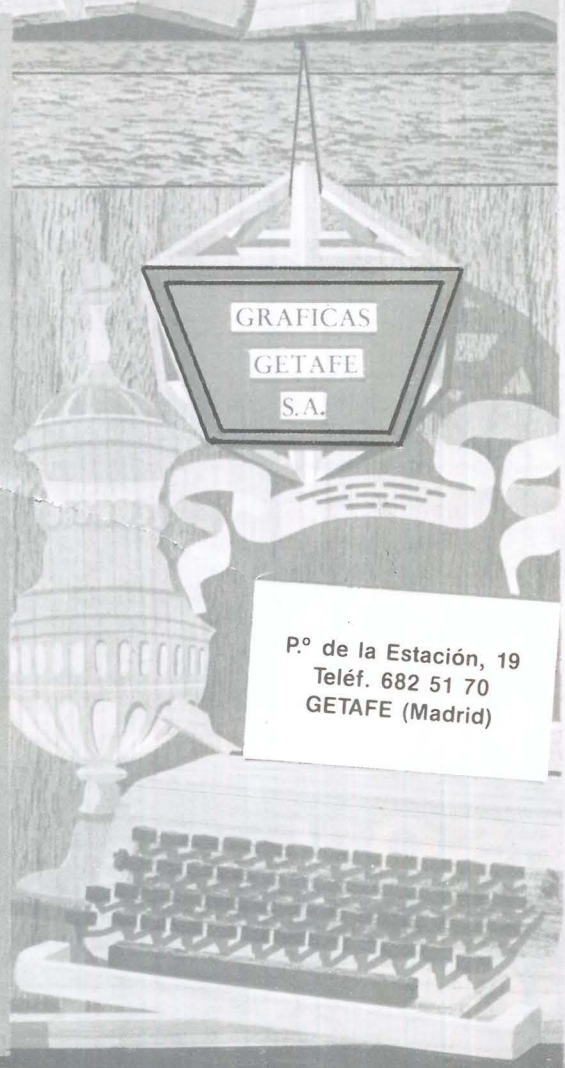

Jaime Usano

Titiritero bohemio

Hay algo de bohemio en su porte y una pizca de melancolía en su mirada. Su pasión, el teatro de marionetas, nos remonta a otros tiempos, otras épocas. Ahora todo es distinto, pero él ha sido titiritero desde que nació. Y seguirá siéndolo, perdiéndose en esa extraña niebla que oscurece la realidad tras el misterio de un escenario con hilos, muñecos encantados y voces. Es el teatro de marionetas. La pasión de Jaime Usano.

Jaime nació hace cuarenta y seis años en un pueblecito de Palencia. Y lleva muchos más de la mitad ejerciendo de titiritero. Su madre era de familia de músicos ambulantes; su padre, campesino y director de teatro para aficionados. Quedó encantado por el mundo de la farándula cuando un buen día apareció por el pueblo una compañía de titiriteros. A partir de entonces, todo fueron representaciones, siempre como aficionados. En Madrid, comenzaron a aflorar "trabajillos y cosas nuevas". El solo se ha costeadado sus estudios: Magisterio y Arte Dramático. En ocasiones, fue contratado por la Compañía Lírica Nacional. Ahora, los muñecos le mantienen ocupado una parte del día. La otra mitad ha de dedicársela a su trabajo, como bibliotecario.

Atrás quedaron los tiempos de los cómicos ambulantes, pero la tradición del muñeco sigue en pie, gracias a la magia de estos actores que narran historias de mitos, romances, cuentos de brujas y héroes de leyenda. Jaime es uno más de esos que viajan con pasaporte a ninguna parte, o quizás, al mundo de los sueños, en donde pretenden hacer escapar a los demás de una rutina burda y compleja. Entre su repertorio están La Flauta Mágica, El Principito de Saint Exupéry, El Hacha de Oro y muchos más. Con Los Curritos, el más antiguo guiñol de Madrid, nos cuenta un tipo especial de teatro, casi desaparecido, de chulos y violeteras... del más puro folklore español.

Jaime Usano pertenece a UNIMA (Unión Internacional de la Marioneta) y al Club de Paya-



Los niños son su otra fuente de vida, son los receptores más limpios y sinceros

sos. Ha participado en diversos congresos a nivel internacional y reconoce que "en España todavía no existe una tradición de Teatro de Marionetas". En Carabanchel donde vive, fundó el primer grupo de teatro con los

presos, hace ahora unos ocho años, aproximadamente. Ha intervenido también en certámenes de poesía, todo ello, sin cobrar dinero. Eso es vocación. En Getafe vivió una desagradable experiencia, todo hay que

decirlo. Hace unos años, con el primer ayuntamiento socialista, firmó un contrato para llevar a cabo funciones en distintos colegios de nuestra localidad. Todavía hoy está esperando unos cuantos de miles de pesetas que le dejó a deber el Ayuntamiento, por razones un tanto extrañas e incomprensibles. A otros niveles, todo funcionó perfectamente. En el terreno administrativo, fue un auténtico fracaso.

Pero no todo son desalentos, también hay voces de ánimo, las de los niños y las de sus muñecos: Jaime tiene más de cien muñecos en casa. Para él, esos cuerpos de trapo son "una compañía, una prolongación de tu mundo y una ampliación de la existencia". Los niños son su otra fuente de vida. "Son los receptores más limpios y sinceros. El día que los niños no me sigan, me retiraré". Pero, por ahora, no piensa hacerlo. "Soy un privilegiado. Hago un trabajo que me gusta y con el que me siento cómodo". Otros, no tiene tanta suerte.

Entre sus proyectos también se incluyen los niños. Ahora está con un grupo de ellos, haciendo pantomima y marionetas, en una especie de revista hablada.

Eu trabajo se basa en los tradicionales titiriteros de la calle...Recuperando la tradición. Porque siga existiendo ese mundo de ensueño y fantasía, del bueno y el malo, la bruja y el héroe..."De aldea en aldea / el viento lo leva / siguiendo el sendero / su patria es el mundo / como un vagabundo / va el titiritero" (Joan Manuel Serrat).■

Manuela Ortiz

HORNO DE LEÑA

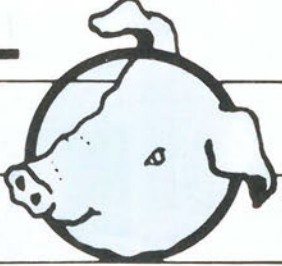
EL TOSTON 

CAFETERIA • RESTAURANTE

- **BODAS**
 - **COMUNIONES**
 - **BANQUETES**
 - **REUNIONES DE EMPRESA**

Cena-Espectáculo: **VIERNES Y SABADOS**

Carretera de Madrid-Toledo, Km. 9,300 • Apartado de Correos 158
Teléfono 682 82 62 - Extensión 247