

Ramoncín, la imagen del pasotismo

GETAFE

EXPRES



Director: Gustavo Jerez Alarces

Número 22 - 23 de febrero de 1.989

25 ptas

SEMANARIO INFORMATIVO

Casi 3.000 millones de ptas. afectan a Getafe

Se retrasa la subvención del Plan Trienal



* Nuevo retraso en
la apertura del
Instituto nº6

* Paco Umbral
habló en Getafe
de la marginación

* La onda de los
radioaficionados

pub



Menfis

Tiene clase

J&B RARE
SCOTCH
WHISKY

Desde
la tarima

La zona sur cuenta con el C.D.S.

Abel Cadiz

La ESTRATEGIA DEL SUR es el sugerente título acuñado por el Gobierno de Leguina, para enfrentarse al cuadro que ofrece este importante núcleo urbano de la Comunidad madrileña, cuyos rasgos vienen definidos por ocho municipios, con una población próxima a los 900.000 habitantes y que presenta un conjunto de factores degradados en lo social, en los aspectos urbanísticos, educativos y sanitarios.

En efecto, el centralismo y la burocratización dan lugar al hecho de que los 900.000 habitantes de la zona están adscritos al hospital 1º de Octubre (Getafe, Leganés, Parla, Pinto y Valdemoro) y al Hospital Clínico (Alcorcón). Únicamente Mósto

"Estamos ante ciudades-dormitorios con importantes contingentes de trabajadores que se desplazan a la capital, débil integración al mercado de trabajo y mapa industrial fuertemente sacudido por la reducción de plantillas"

les cuenta con un hospital, destinado exclusivamente a su población, y también Fuenlabrada encuentra en el Hospital de la Fundación Jiménez Díaz una

respuesta a este problema.

La consecuencia no es otra que un excesivo número de personas por cama y médico que no lograrán paliar, en el grado en que sería exigible, la calidad y buena asistencia, con el hospital ya concluido en Leganés y los escasos ambulatorios (cuatro en toda la zona) que arrojan una media de 35 consultas/médico en las pocas horas que éste dedica a su actividad en ambulatorios.

En el plano educativo la zona sur es claramente deficitaria según reconocen los redactores del plan, especialmente en enseñanzas medias con un 46,5% únicamente de cobertura.

Si a todo ello se añade la circunstancia de encontrarnos ante una zona sacudida por el paro (22 parados por cada cien personas) que, en el caso de la juventud ofrece el impresionante porcentaje del 65% y del 50% para menores de 20 años y 25 años respectivamente, resulta que el diferencial respecto al resto de la Comunidad de Madrid es de 12 puntos desfavorable para este colectivo.

Estamos, pues, ante ciudades-dormitorios, con importantes contingentes de trabajadores que se desplazan a la capital, débil integración del mercado de trabajo y mapa industrial fuertemente sacudido por la reducción de plantillas llevada a cabo en las empresas de la zona, que han expulsado al paro un alto número de trabajadores, sin un proceso paralelo de absorción por industrias creadas posteriormente. El principal exponente en cifras de todo ello, es que con una población activa de 286.000 personas la tasa resultante de actividad es del 35%, inferior a la media de la Comunidad y a la media nacional.

No deja de resultar paradójico que este estado de cosas haya sido objeto, al redactar la Estrategia para la zona Sur, del reconocimiento por parte del Gobierno de Leguina, de una serie de definiciones en el enfoque de las políticas territoriales entre las que se señalan las siguientes:

- Falta de de coordinación a nivel territorial de las políticas de apoyo.
- Carencia de infraestructuras administrativas básicas (municipios que no cuentan con Oficinas de Promoción Industrial).
- Deficiente información.
- Falta de integración de las políticas de creación de espacios.

"Con una población activa de 286.000 personas la tasa resultante de actividad es del 35%, inferior a la media de la Comunidad y a la media nacional"

- Faltas de diferenciación de las políticas públicas de promoción de suelo.
- Carencia de líneas claras de orientación en torno al diseño, programación y gestión de las áreas industriales.
- Excesiva rigidez normativa en la compatibilización de usos del suelo.
- Ausencia de política de suelo especializada.

La paradoja viene dada por que

quien hace el análisis es el propio Gobierno socialista de la CAM y lo hace nada más y nada menos que nueve años después de estar gobernando la Región, primero como Diputación hasta el año 1983 y después como Comunidad Autónoma.

Bienvenido sea, no obstante, el plan de actuaciones propuestas, pero mal empezamos cuando la propuesta aprobada por la Asamblea en sentido de declarar "zona industrial de declive" a este conjunto de municipios ha recibido el primer frenazo en la C.E. por la incapacidad o falta de firmeza de la Administración Central y Autonómica para hacer valer esta necesidad imperiosa.

A partir de ahí queda todavía un hueco para la esperanza por cuanto, agujoneados Leguina y el Consejo de Economía por la fuerza de los hechos, se ha logrado el primer compromiso declarativo de destinar 3.500 millones de pts. en los presupuestos 89 en los que CDS se ha hecho sentir con la fuerza de su posición en la Asamblea, dar un importante giro social al destino de los recursos económicos del paquete presupuestario.

El compromiso de CDS con la zona Sur, que con sus votos ha convertido a nuestro partido en la fuerza de oposición principal en la mayoría de sus municipios, va a materializarse, a lo largo de 1989, en un riguroso control de la acción del Gobierno de Leguina en la zona Sur y en un permanente impulsor de las actuaciones que urgentemente demanda la zona. ■

Abel Cádiz es diputado del CDS en la Asamblea de Madrid

Carta del director

No son formas

No voy a entretenerme narrando desde aquí los incidentes ocurridos el pasado domingo día 12 en el municipal de "Las Margaritas", ni pretenden estas líneas fomentar la polémica o la consecución de fines secundarios.

El único objetivo de esta carta es mostrar públicamente el apoyo de GETAFE EXPRES al responsable de la sección de deportes de este semanario, Pedro Luis Arias, al tiempo que rechaza la actitud negativa adoptada por el presidente del Getafe C.F., Antonio de Miguel, en la fecha señalada, cuando reiteradamente instigó a nuestro compañero para que ambos se pelearan.

La actitud del responsable de deportes de este semanario, pacífica y haciendo caso omiso de las provocaciones, es objetivamente digna de alabar y resaltar. Por el contrario, la actitud del presidente del Getafe, cargo público que representa a una de las entidades más significativas de nuestra localidad, no está a la altura de las circunstancias, resultando inevitable mostrar nuestra repulsa hacia la misma.

No voy, desde aquí, a emitir un juicio respecto a la labor que el presidente del Getafe está desarrollando en el club, no voy a decir si Antonio de Miguel tiene que irse o quedarse, eso lo decidirán los socios. El presidente del Getafe ha tenido acceso, como todo el mundo, a las páginas de GETAFE EXPRES, desde esta publicación se le ha brindado la oportunidad de defenderse de las múltiples acusaciones que sobre él se realizan continuamente. El pasado 12 de diciembre el propio Pedro Luis Arias le proponía públicamente desde estas páginas al presidente de la entidad azul: "le han llamado enfermo mental, alpargatero, mamporrero, sinvergüenza y miles de cosas más, defiéndase"; esa propuesta es una muestra de la pluralidad y libertad informativa que rige este semanario.

La presidencia del Getafe es un cargo público que debe tener la oportunidad, cuando sea oportuno, de acceder a

los medios de comunicación, pero como todo cargo público debe admitir las críticas, debe aceptarlas y debe tener capacidad para rebatirlas, rebatirlas mediante el diálogo y la argumentación, no mediante la violencia y la agresividad. El periodista, como el político o el presidente de un club, no llevan la razón por sistema, toda opinión es susceptible de réplica y cambio.

El número 12 de GETAFE EXPRES, al que hacía referencia anteriormente, publicaba una entrevista realizada por Pedro Luis Arias a Antonio de Miguel, este aseguraba: "no voy a cumplir los dos años de mandato que me quedan", no lo dijo el periodista, lo dijo él, el presidente.

En lo sucesivo GETAFE EXPRES seguirá informando a sus lectores del Getafe C.F., el cargo público que ocupa el presidente del club será tratado en la justa medida que sea necesario para mantener el rigor informativo. Ni más, ni menos. ■

Gustavo Jerez

¿Ha fallado el plan?

La polémica surgida a raíz del estancamiento que se ha producido en la asignación de las subvenciones provenientes del Plan Trienal de Inversiones pone de manifiesto, de nuevo, la descoordinación existente entre las distintas administraciones.

Los gobiernos municipales han dispuesto de un dinero que no tenían, ahora los ayuntamientos intentan hacer ver que la situación es límite, con el objetivo de que la Asamblea acelere los trámites.

El gobierno socialista municipal está convencido de que la ayuda va a llegar, lo que no sabe es cuándo. Seguramente nadie conoce mejor que el grupo socialista la burocracia de esta país, ya se sabe ... "las cosas de palacio, van despacio" ■

GETAFE EXPRES
GRUPO TRIANGULO S.A.
 Director: Gustavo Jerez Alarces
 Redactores: Manuela Ortíz., Soledad Galiana
 Esther García, Marcial Donado
 Andrés Díez, José Antonio Jiménez
 Pedro Luis Arias, Ana María Salamanca
 Diseño y Montaje: M^a Angeles G.Cubas
 Fotografo: Pablo Cabellos del Sol
 Redacción, Publicidad y Administración:
 C/ Cuestas Bajas 11 1^º
 28901 Getafe MADRID
 Teléfono: 682 58 64
 Depósito Legal: M.41.151-1987

Lovely Chic DISCO Getafe
 "MARCA tu estilo"
 C/. Empedrada, s/n.



Exclusivas HIDALGO
 AGENCIA INMOBILIARIA
 A. P. I. N.º 1.171
 C/. Magdalena, 28
 Teléf. 696 12 44
 GETAFE (Madrid)

HORNO DE LEÑA

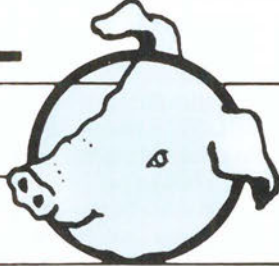
EL TOSTON  N

CAFETERIA • RESTAURANTE

- **BODAS**
 - **COMUNIONES**
 - **BANQUETES**
 - **REUNIONES DE EMPRESA**

Cena-Espectáculo: **VIERNES Y SABADOS**

Carretera de Madrid-Toledo, Km. 9,300 • Apartado de Correos 158
Teléfono 682 82 62 - Extensión 247

Casi 3.000 millones de pts. afectan a Getafe

Se retrasan las subvenciones del plan trienal

El gobierno municipal de Getafe ha denunciado el estancamiento en que se halla la tramitación de las subvenciones que 21 municipios de la Comunidad Autónoma de Madrid tienen que recibir a través del Plan Trienal de Inversiones.

El ayuntamiento tiene programados para los años 1989, 90 y 91 unos volúmenes de inversión que se aproximan a los 4.000 millones de pts., de ellos más de 2/3 está previsto que se realicen en colaboración con la CAM a través del Plan Trienal de Inversiones. El gobierno municipal de Getafe apoyándose en el mencionado plan había previsto una partida de 2.860 millones para la realización de diversos proyectos.

Sin embargo la tardanza en el desarrollo del plan por parte de la Asamblea de Madrid, ha motivado que Pedro Castro haya denunciado públicamente la situación. Para Antonio Alonso, primer teniente de alcalde y concejal delegado de Hacienda y Patrimonio, "la situación es muy grave", por cuanto existen obras que ya tenían que estar adjudicadas. Proyectos como la peatonalización de la C/ Madrid, del casco antiguo, de la Av. Ciudades o la urbanización de la zona de Escolapios o del Recinto Ferial, dependen en gran medida de las subvenciones del Plan Trienal.



Pedro Castro asegura "no entender la paralización", al tiempo que pide a la Asamblea que "se produzca el debate y se apruebe el proyecto".

Algunas de las obras están ya iniciadas. En el caso del Centro Cívico de S. Isidro, cuya primera fase está subvencionada por el PLEDIM, la finalización del proyecto pasa por la subvención de la Comunidad, quien está previsto que realice una inversión de 81.442.723 pts., estando previsto llevarla a cabo este año. De los más de 81 millones de pts. necesarios, casi 49 los debe aportar la

CAM (un 60%); el resto, más de 32 millones de pts., el ayuntamiento. Con lo cual si la Comunidad no aporta el dinero previsto no se podrá finalizar el proyecto..

Antonio Alonso afirmó que los ayuntamientos "están atados de pies y manos, en la medida que no se nos garantice la subvención".

La comisión ejecutiva de la Federación de Municipios de Madrid aprobó el pasado 24 de noviembre el proyecto de Plan Trienal, remitiéndose el mismo a la Asamblea de Madrid para que lo aprobará.

La peatonalización de la C/ Madrid afectada

La peatonalización de la C/ Madrid es uno de los proyectos más afectados por el Plan Trienal de Inversiones. De los 250 millones que se invertirán en la transformación de la popular calle, 175 (un 70%) está previsto que sean aportados por la Comunidad, y 75 millones (un 30%) por el ayuntamiento. Solo este año la CAM tendría que aportar 52.500.000 pts., y en 1990 122.500.000 pts., con lo cual queda patente la inviabilidad del proyecto (fervientemente deseado por el grupo socialista) sin la ayuda económica de la Comunidad. ■

Gustavo Jerez

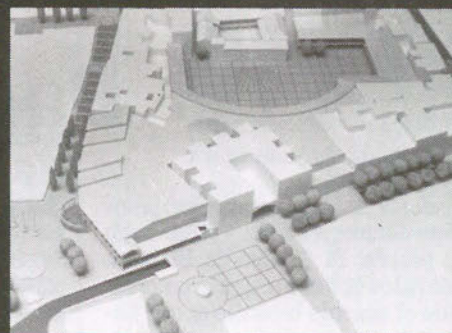

Durante el debate sobre "desarrollo y marginación"

Paco Umbral asoció el desarrollo a la marginación

El cantante Ramoncín, el escritor Paco Umbral, el portavoz de IU en la Asamblea de Madrid, Francisco Herrera; Miguel A. Pascual, presidente del IVIMA y Pedro Castro, alcalde de Getafe, participaron la semana pasada en la charla-coloquio que bajo el epígrafe "desarrollo y marginación" y organizada por la Asociación Getafe 2000, tuvo lugar en la Casa de la Cultura.



De izquierda a derecha Paco Umbral, Ramoncín, Fidel Alonso, Francisco Herrera, Miguel A. Pascual y Pedro Castro

A pesar de que el motivo del debate incluía los conceptos "desarrollo" y "marginación", fue en la marginación social donde se centraron los ponentes. Tan solo Paco Umbral se refirió al desarrollo ligándolo íntimamente con la marginación, "desarrollo y marginación", dijo el escritor, "son causa y efecto. A más desarrollo, más marginación; a más desarrollo, menos atención a las zonas marginales". Paco Umbral se congratuló por la celebración del debate y resaltó el paradójico paralelismo temporal que mantenía con el "Debate de la Nación" que en esos momentos tenía lugar en el Congreso de los Diputados, "los políticos

profesionales", dijo, "hacen política de la política, todo queda entre ellos".

La mesa de los ponentes estaba claramente dividida, a la derecha de Fidel Alonso, presidente de la Asociación Getafe 2000 y moderador del coloquio, se situaba el pragmatismo de Paco Umbral y Ramoncín, a la izquierda de Fidel Alonso se situó el discurso político de Francisco Herrera, Miguel A. Pascual y Pedro Castro.

Mientras que Pedro Castro aludía a las diferencias sociales y culturales Norte-Sur, Francisco Herrera abogaba por el debate y Miguel A. Pascual se refería al "al boom inmobiliario por el alza de los precios", a

las "6.000 chabolas que hay en la Comunidad" y a la mecánica de la expropiación de terrenos como solución al problema de la vivienda, Ramoncín por su parte ironizaba sobre el discurso de estos y aseguraba que "el paro es una estafa social".

El popular cantante auguró que "los hijos de nuestros hijos no trabajaran nunca". Ramoncín discrepó acerca del concepto de "delincuente" utilizado habitualmente y se refirió con él a un sector del poder. Al referirse a la problemática de la drogadicción aseveró "no existen las drogas, existen los drogadictos". ■

Gustavo Jerez

Paros en CASA

Los trabajadores de CASA realizaron paros intermitentes durante el martes y el jueves de la semana pasada. El Comité de Empresa justifica los paros al estimar que la empresa ha cumplido el acuerdo bipartito al que llegaron trabajadores y empresa.

Los trabajadores afirman que el acuerdo cifraba el incremento salarial en una subida de 5,8 puntos y ahora la empresa quiere

dejarlo en 3 puntos "con lo cual se ahorran 2,8 puntos".

Según fuentes del Comité de Empresa el paro fue secundado por un 95% de la plantilla. Además de las dos horas diarias de paros, los trabajadores adoptaron una postura de "no colaboración con la empresa"; el jueves, además, realizaron una marcha por el interior de la factoría.

El acuerdo bipartito al que llegaron ambas partes necesitó de un periodo de gestación de 24 meses, finalmente se llegó a un acuerdo calificado como "más amplio que el convenio". Transcurrida una semana después de haber alcanzado el acuerdo, los trabajadores consideraron que la empresa había "incumplido" el mismo. ■

Desde octubre esperan su puesta en marcha

La apertura del Instituto nº 6 continua retrasándose

El continuo retraso que sufre la apertura del Instituto nº6 está creando un ambiente de tensión entre los padres y el director del centro, los padres pueden llegar a adoptar medidas de presión si el conflicto no se resuelve en los próximos días.

La semana pasada una representación de los padres mantuvo una reunión con el Director Provincial, el concejal de Cultura y el director del centro, con el objetivo de señalar una fecha definitiva para la apertura del nuevo instituto.

En la actualidad los 800 alumnos del sexto instituto de Getafe (situado en el Sector III), reciben las clases en las aulas del nº6, situado en el mismo barrio donde se está construyendo el nuevo.

Los reiterados retrasos en la apertura del nuevo centro han obligado a los padres de los alumnos a pedir formalmente la inmediata puesta en marcha del instituto.

Tras la reunión mantenida en la Dirección

Provincial se fijó el calendario a seguir en las próximas semanas. De esta forma el día 20 y 21 se procedió a la firma del acta de recepción, la semana que viene se realizará la limpieza del nuevo centro y los días 6 y 7 de marzo se realizará el traslado de la unidad administrativa del instituto, de tal forma que el día 8 de marzo ha sido fijado como fecha en la que definitivamente comenzará a funcionar el centro.

La situación ha creado un ambiente de tensión entre los padres de los alumnos y el director del centro, quien según representantes de la AA.PP. no muestra demasiado interés en realizar el traslado.

Hasta que el conserje comience a vivir en el propio instituto, traslado que se ha fijado para el día 1 de marzo, un coche de la policía municipal vigilará las nuevas instalaciones durante las noches.

La AA.PP. de alumnos no ha descartado la posibilidad de adoptar medidas de fuerza si los plazos convenidos vuelven a ser incumplidos.

Las instalaciones del instituto nº4 están en la actualidad infrautilizadas. Por un la mañana los alumnos de este instituto asisten a clase y por la tarde lo hacen los del nº6, quienes están esperando la apertura del nuevo centro desde octubre. ■

Cuatro aplazamientos

Los padres de los alumnos del instituto nº6 han considerado que la situación ha llegado a un extremo límite después de que la apertura del centro se haya retrasado en cuatro ocasiones.

En un principio el instituto iba a comenzar a funcionar en octubre, hecho que no se produjo y que motivó que los alumnos tuvieran que comenzar las clases en otro centro distinto al suyo.

Posteriormente se fijó una segunda fecha de apertura en el mes de noviembre, hecho que tampoco se llegó a producir. Tras el nuevo aplazamiento se situó en el mes de enero la fecha para realizar la apertura del centro, pero tampoco en esta ocasión se produjo.

Por último se fijó la fecha del 21 de febrero como definitiva para la puesta en marcha del nuevo instituto. Sin embargo los padres de los alumnos, escépticos ante el ritmo de las obras, optaron por presionar para conseguir fijar una fecha realista que resultará definitiva, intentando comprometer a todas las partes implicadas para que se cumpliera el plazo.

La nueva fecha se ha situado en el 8 de marzo, si esta no fuera respetada los padres de los alumnos podrían adoptar medidas de presión ante las autoridades.

■
Gustavo Jerez



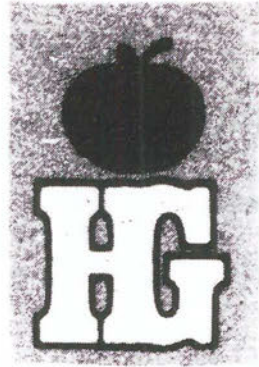

HIPER GETAFE, S.A.

EN EL CORAZON DE GETAFE

Nuestra afición

LA VENTA

Su mejor inversión

COMPRAR EN HIPER GETAFE

COMPRUEBELO USTED MISMO

Aparcamiento gratuito 1.º sótano

Calle Madrid, 117
Teléfonos 695 68 64 - 695 68 95
28903 GETAFE (Madrid)

Violadas 2 súbditas canadienses

La semana pasada se produjo un robo con violación en el motel de Los Olivos. Tine F. y Anne F., turistas canadienses, fueron invitadas por 2 jóvenes, al parecer súbditos belgas, a pasar el día en el motel getafense. Al día siguiente las muchachas acudieron al responsable del motel, que presentó en la comisaría la denuncia de robo con violación de las 2 clientes. Según manifestaron las jóvenes fueron drogadas con algún somnífero, situación que fue aprovechada por los presuntos violadores. Estos huyeron por la mañana, sin pagar su estancia, y con destino a Marruecos, según testimonio de las víctimas. La curiosa violación doble protagonizada por súbditos extranjeros se une a una serie de incidentes de este tipo que vienen ocurriendo en Getafe durante las últimas semanas. ■

Tentativa de robo en panadería

J.L.S.F. fue detenido el día 14 por intentar robar en una panadería de la calle Ruiz Alarnes.

El individuo intentaba forzar la cerradura del establecimiento, a las 4 de la mañana, cuando una vecina advirtió el suceso al oír romper el cristal de la puerta. Inmediatamente fue avisada la policía que detuvo al presunto atracador. El joven contaba ya con 22 detenciones. ■

Atrapado

Ha sido detenido el presunto autor del robo a las bodegas Sanchez, de la calle Estudiantes. Robo que se saldó con un botín por valor de 58.000 pts., entre los que se encontraban varios paquetes de tabaco y una televisión.

El joven M.M.E. contaba con numerosos antecedentes, si bien no había podido ser juzgado antes al ser menor de edad. El joven fue detenido en la calle Angeles, cerca de donde se encontraba su domicilio. ■ E.G.



CONCESIONARIO



Barriopedro Hnos., S.A.

C/. Carpinteros, 26 • Téléf.: 681 82 11 • GETAFE



NISSAN



EBRO

SAN MARCOS MOTOR, S.A.



**POLIGONO INDUSTRIAL «SAN MARCOS»
CALLE E - PARCELAS B,5 Y 7**

**TELEF. 682 42 62
28906 GETAFE (MADRID)**

Pleno polémico en Leganés

Sesión ordinaria acalorada, la celebra en Leganés el día 14. Más de 46 puntos componían el orden del día. No obstante el tema que suscitó la polémica se encontraba fuera de estos puntos, la subida de la tarifa del transporte público, más de un 40%.

Más de 300 personas abarrotaban el salón de plenos, adornado con pancartas contra la subida, en espera del debate de l tema que presentaría en una moción Izquierda Unida. Moción que se trató de adelantar infructuosamente como primer punto del día. Precisamente la larga duración del pleno hizo que los vecinos interrumpieran con gritos de protesta la sesión plenaria, más

de 15 veces.

La moción de Izquierda Unida fue apoyada por la unanimidad de los grupos de la oposición y defendida fogosamente por los concejales comunistas. No obstante se aprobó la moción alternativa presentada por el grupo socialista, con el voto en contra de toda la oposición, de instar a los organismos oficiales para acelerar el plan de carreteras y solicitar la congelación de la subida de tarifas del transporte en el barrio La Fortuna.

Otra cuestión aprobada en el pleno fue la construcción de una carretera paralela a la vía de RENFE y a la avenida del Roncal.

Presentación del Grupo mixto

Durante el pleno ordinario de Leganés se presentó la nueva agrupación formada por los 3 concejales que dimitieron del grupo CDS, José Manuel Martín, Víctor Muñoz Alonso y Alberto García.

Además se aprobó su nueva asignación como nueva agrupación municipal, 3 millones de pts., cantidad que se le resta al grupo CDS. Con la dimisión de los 3 concejales en el grupo del CDS también solicitaron la baja unos 30 afiliados. ■

Esther García

Carga policial en Leganés

Más de 300 vecinos del barrio La Fortuna de Leganés, se manifestaron en protesta por la subida del transporte durante toda la semana pasada. Las protestas consistían en concentraciones y corte de carreteras. En la protesta realizada el miércoles pasado la policía de Leganés cargó contra los manifestantes. Se detuvo a uno de los vecinos, que permanecería toda la noche en la comisaría.

Tras la detención los vecinos emitieron un comunicado de protesta contra la policía, calificando de "desproporcionada" su actuación.

El barrio leganense de La Fortuna está siendo objeto de constantes polémicas durante las últimas fechas.

De hecho en el último y polémico pleno celebrado en esta localidad, numerosos vecinos del mencionado barrio abarrotaron el salón de plenos y abuchearon reiteradamente a los concejales del grupo socialista, así como al alcalde de la localidad Fernando Abad. ■

E.G.

Manifestación de diabéticos ante el INSALUD

Representantes de la Asociación de Diabéticos de Parla se manifestaron la semana pasada ante la sede del INSALUD para protestar por la próxima desaparición de la unidad extrahospitalaria de la localidad.

Los manifestantes fueron recibidos por el director provincial, Francisco Ortega, quien manifestó la decisión del INSALUD de mantener la consulta programada de 2 médicos y ATS que atienden a los enfermos hasta la finalización de su contrato.

Al parecer el INSALUD no asume la unidad de Parla, porque su implantación a nivel de estado sería costosa. De este modo no se contempla la existencia de unidades de atención específica a los enfermos, sino una atención integral. ■



Pedro Bermejo, Alcalde de Parla

CURSOS DE INFORMATICA

OPEN ACCESS II OFIMATICA BASIC

SOMOS ESPECIALISTAS EN RESOLVER SUS PROBLEMAS DE GESTION
ADAPTANDOLOS A LA SOLUCION INFORMATICA QUE PRECISE.

¡CONOZCANOS!

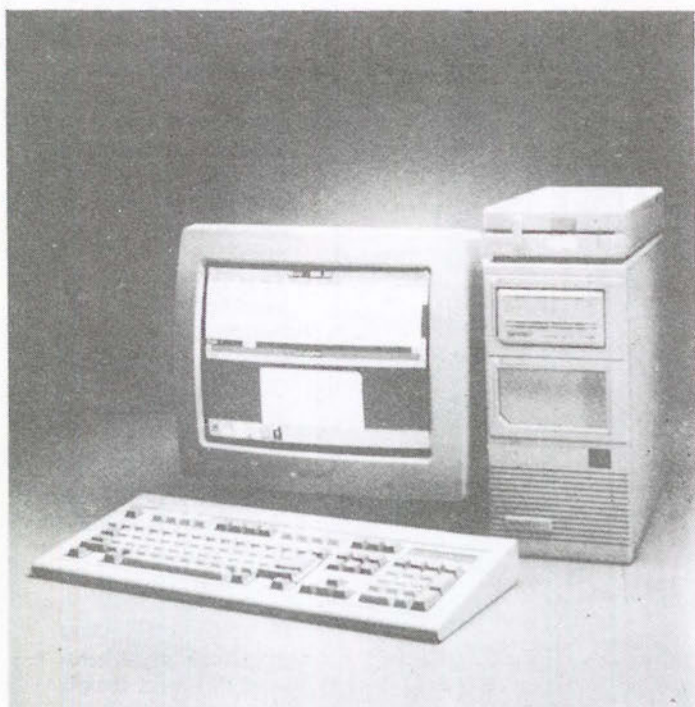

Somos concesionarios oficiales de las más prestigiosas marcas de ordenadores profesionales. Le asesoramos en la elección del equipo informático que mejor se adapte a las necesidades de su empresa.

Tenemos una amplia selección de los mejores modelos disponibles en el mercado. Le instalamos, formamos y mantenemos la solución informática que a usted le hace falta.

SELECCIONÉ ENTRE:

Tandon

Bondwell

AMSTRAD

IBM

¡CONOZCANOS ESTAMOS MUY CERCA DE USTED!

SERINMO
S.A.

CENTRO DE ESTUDIOS INFORMATICOS

Av. Portugal, 10
614 07 65
MOSTOLES

SERIN 
S.L.
CENTRO DE INFORMATICA

Terreros, 2
691 36 16
PINTO

SERGE, S.A.

SERVICIOS INFORMATICOS

Magdalena, 8
682 71 28 696 91 85
GETAFE

San Marcos va tomando forma



La Asamblea del polígono San Marcos se reunió la pasada semana para la elaboración de las bases que configuran la Junta Directiva y la creación de la Junta de Compesación, cuyo presupuesto, todavía por definir, oscilaría entorno a los 36 millones de pesetas, 19 de los cuales se destinaría a vigilancia, punto que aún no se

ha concretado. Otras partidas se refieren a la limpieza de viales, mantenimiento, asesoría jurídica y jardinería, que dependería del SEPES, mientras que las empresas se encargarían de la conservación. El agua y alumbrado correrían a cargo del Ayuntamiento de Getafe. ■

La CAM financia sus deudas

El gobierno regional de la Comunidad Autónoma de Madrid ha llegado a un acuerdo con diversas entidades nacionales e internacionales para la financiación del 40 por ciento del total del endeudamiento previsto en los presupuestos para este año. El préstamo será de unos 150 millones de ecus, es decir, alrededor de 19.500 millones de pesetas. Entre las 40 instituciones que intervienen en este proyecto figuran el Banco Español de Crédito y Manufacturers Hanover Trust Company, que actuarán como directores de la operación. ■

Cese del director general de Mercamadrid

Davis Cohen fue cesado el pasado 1 de febrero como director general de Mercamadrid, S.A., cargo que venía ostentando desde 1987. Las causas del cese aún no están del todo claras, aunque los argumentos utilizados por el vicepresidente del consejo de administración de la citada empresa y responsable municipal de Hacienda, Alfredo Torres, se ha basado en la "pérdida de confianza" en la labor de David Cohen. Este, por lo pronto, recibirá una indemnización de nueve millones y medio de pesetas, ya que su contrato rescindía en 1997. ■

300.000 parados menos para 1989

El número de parados se ha reducido en enero de este año en 300.000 con respecto al mismo mes del año anterior, lo que supone el 28,9% de la población activa. Los 2.277.656 parados registrados en el INEM significan una disminución del 9,65%. Por comunidades autónomas, la tasa de desempleo ha disminuido en Cana-

rias, Murcia, Madrid y Cataluña, principalmente. En cuanto a sectores, destaca el descenso general en todas las actividades, y en especial de la industria y la construcción. En grupos por edad, se vuelve a producir una leve mejoría en el paro juvenil, tanto en hombres como en mujeres. ■
A.S.

ALTA PRECISION INDUSTRIA MECANICA

aprim, s.l.

FABRICACION DE PIEZAS PARA AUTOMOVILES

Carretera de Toledo, km. 11,800 • Getafe (Madrid) • Teléfono 695 38 58

El sur también existe

La zona sur siempre ha sido considerada la cenicienta del cuento. Pero lo que muchos han olvidado es que algún día se convertirá en una bella princesa gracias al tesón y la constancia de unos cuantos luchadores que siguen apostando por su futuro. Al menos así lo cree Angel Torres, un ferviente admirador de Getafe que observa con orgullo cómo nuestra localidad va tomando poco a poco un camino de desarrollo y expansión.

Este enamorado de Getafe, tal y como él se confiesa, ha luchado contra corriente toda su vida. Nadie le ha regalado nada; todo lo conseguido hasta ahora ha sido a base de esfuerzo y mucho trabajo. Pero los sinsabores y fracasos no han mermado en absoluto su espíritu inquieto, al contrario, cada paso que da es la prueba feaciente de que la fe y la ilusión mueven montañas. Angel Torres nació hace 36 años en Recas, Toledo. En plena juventud, época de las grandes decisiones, decide dar un vuelco a su destino y nada mejor que Madrid para buscar nuevas oportunidades. De esta forma recaló en nuestra localidad. "Llegué a Getafe en el año 64 y comencé a trabajar en diferentes actividades. Poco a poco me fui labrando un futuro partiendo de una idea clara: avanzar y abrirme camino sin mirar nunca atrás.

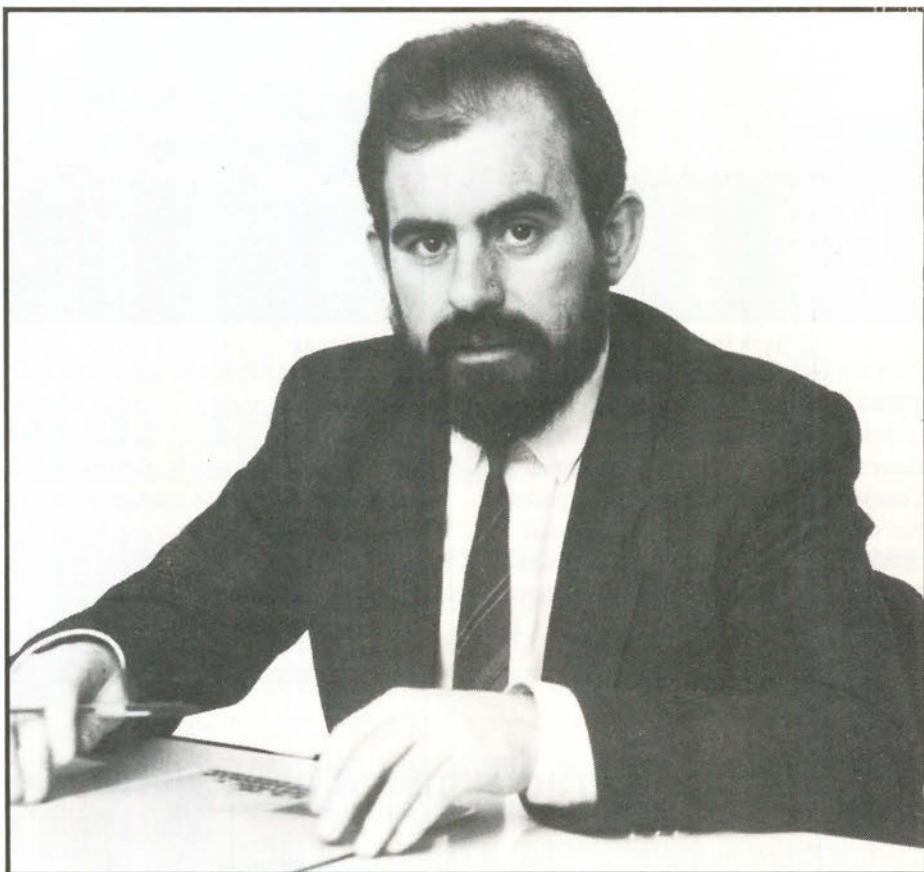

Mi objetivo ha sido luchar por lo que creía que podía ser un buen proyecto, y para ello no he regateado ni un mínimo de esfuerzo trabajando las horas que fueran necesarias."

Gran conocedor de los secretos y entresi-

jos del mundo laboral, jamás le asustó el trabajo duro. A través de una larga y dilatada experiencia, consiguió convertirse en su propio jefe., no sin antes haber probado fortuna en muchos oficios y lugares."Durante toda mi vida he des-



- BILLETES FERROCARRIL
- BILLETES AVION
- BILLETES AUTO-RES
- ALQUILER DE COCHES
- ESTANCIA EN HOTELES
- ESTANCIAS EN APARTAMENTOS
- BILLETES DE BARCO
- PRESUPUESTOS PARA GRUPOS
- VIAJES DE NOVIOS
- ESPECIAL «TERCERA EDAD»

NUESTRA DIRECCIÓN ES:

CALLE MADRID, 12 • TELÉFS.: 695 62 30 - 695 58 74
695 30 46 - 696 15 13 • GETAFE (Madrid)

empeñado varios trabajos. Era un obrero de nómina, aunque siempre tuve una gran ilusión por hacer cosas. Para ello hay que tener vocación y confiar en uno mismo. En cualquier aventura se necesita suerte y, sobre todo, creer en el proyecto que realizas. Hay que aprovechar todas las oportunidades, no dejar nada en el tintero. Soy un apasionado de mi trabajo y con ilusión y ganas de triunfar difícilmente fracasas."

El sector inmobiliario, la hostelería, incluso la dirección de un equipo de fútbol, forman parte de la andadura profesional de un hombre al acecho constante de nuevas vías de escape e ideas que llevar a la práctica. Todas estas actividades tan dispares no suponen ningún obstáculo para este gran amante de la aventura. "Siempre he creído que no hay nada tan estimulante como el riesgo. Todo es compatible, lo único negativo es que apenas si tienes tiempo para ocuparte de tu vida privada. En muchas ocasiones has de sacrificarla en beneficio del trabajo. De toda la vida me ha gustado la actividad, aunque no siempre resulta fácil. Afortunadamente, todo ha salido bien".

Angel Torres pone una gran pasión en sus palabras cuando habla de Getafe. Nuestra localidad le dió la seguridad y estabilidad que necesita, a cambio, él se ha entregado de lleno a defender su honor contra viento y marea. Esta relación dura ya 25 años, y parece que su romance continúa sin vestigios de ruptura. "Getafe es mi primera patria. Tengo que agradecerle muchas cosas. Cualquier proyecto que pongo en marcha tiene como principal objetivo la zona sur. Siempre he apostado fuerte

por ella".

Principal promotor de la construcción del Sector III, confió desde un primer momento en un proyecto que levantó en su tiempo una amplia polémica por su aparente falta de viabilidad. "Nos vimos inmersos en un montón de problemas porque nadie confiaba en nosotros, sólo un grupo muy reducido. Tuvimos que pelear mucho contra los que pensaban que era un movimiento especulativo. Creo que la experiencia ha demostrado que el resultado ha sido positivo, todo lo que se edifica se vende, lo cual quiere decir que la gente confía en nosotros a pesar de las críticas que hemos sufrido."

La misión de Angel Torres y el grupo en el

que trabaja se dedica de lleno a la gestión inmobiliaria de las cooperativas que hicieron posible el nacimiento de lo que ahora se llama Ciudad Nuevo Getafe, así como el asesoramiento de cualquier tipo de proyecto dentro de este campo. "Somos un grupo que ha apostado fuerte por el sur y el tiempo nos está dando la razón. Lo único que falta para el despeje definitivo de Getafe son nuevas iniciativas, por lo demás, creo que estamos viviendo un buen momento." Por lo pronto, su proyecto más inmediato es seguir trabajando para esta localidad y escribir un día de estos un libro sobre su gran amor: Getafe. ■

Ana Salamanca

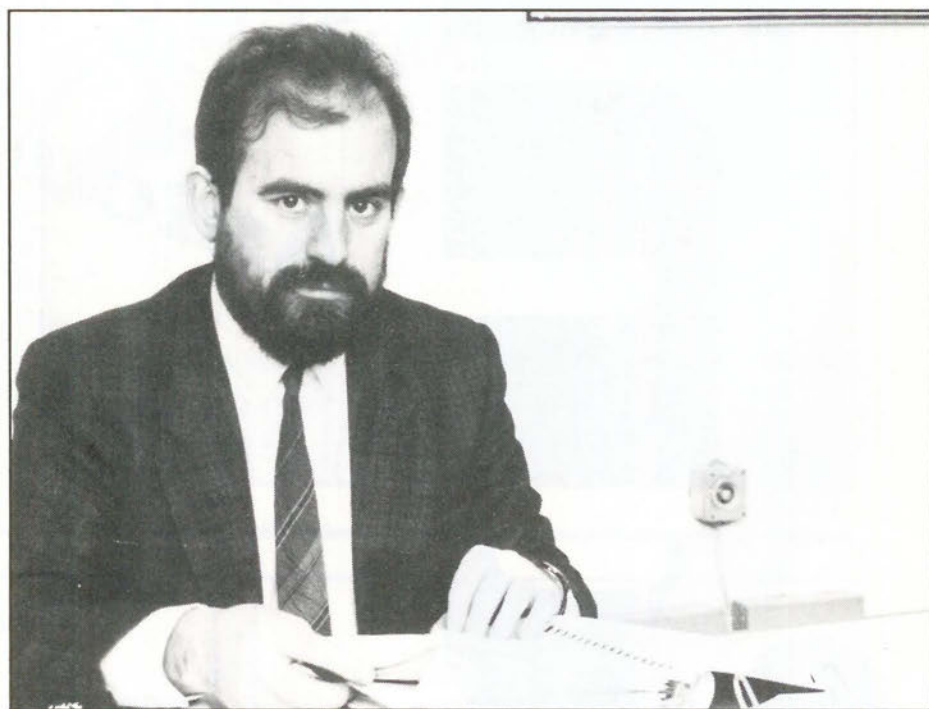

R
papelería rodríguez

- SUMINISTROS A OFICINAS
- OBJETOS DE ESCRITORIO
- MATERIAL DE DIBUJO TECNICO
- DESTRUCTORAS
- ENCUADERNADORAS
- IMPRESOS

San José 24
Teléfonos 695 38 69 682 67 86

GETAFE
(Madrid)

GETAFE EXPRES

CLINICA DENTAL EUROCLINIC

- ORTODONCIA
- ENDODONCIA
- CIRUGIA ORAL
- ODONTOPEDIATRIA
- ODONTOLOGIA GENERAL
- LIMPIEZA POR ULTRASONIDO
- OBTURACIONES (EMPASTES)
- TRATAMIENTOS DE PREVENCIÓN
- PROTESIS FIJAS Y REMOVIBLES

Consulta diaria mañana y tarde previa petición de hora

PRESUPUESTOS GRATUITOS

Perales, 2 Local

Tel. 696 75 32

GETAFE

**re
te
m
is
er**

S.L.

Sistemas de marcaje
Serigrafía textil
Autoadhesivos

c/. Churruca, 10
Getafe



682 53 24 - 682 53 94

EL PLACER DE VOLAR



**EDUARDO GARCIA
SE CONVERTIRA EN
"HOMBRE-PAJARO"**

**MEDICINA DEPORTIVA:
LA LESION MUSCULAR**

**¡PIM...PAM...PUM...!
ATLETISMO Y BALONMANO**

**FUTBOL:
PEÑAS-GETAFEC.F.**

BALONMANO:

**COMERCIAL DE
PESCADOS GANO
SU PRIMER
PARTIDO LIGUERO**

CICLISMO: A GOLPE DE RIÑON



PUNTO DE MIRA

El pasado día 19 empezó España en tierras árabes el Campeonato del Mundo Juvenil. Entre los dieciocho seleccionados por Pereda, se encuentra como sabrán todos ustedes un chaval de Getafe, Javier Torres. Formado en las categorías inferiores del Getafe, actualmente defiende los colores del Real Madrid, su figura está alcanzando cotas muy altas, a buen seguro, en la temporada venidera pasará a engrosar las filas del Castilla.

En Getafe estaremos expectantes y nos sentiremos muy orgullosos de ver a Javier Torres defendiendo los colores nacionales. A todo aquél que esté a nuestro lado y no le conozca, le diremos rápidamente: "Mira, el número 4 es de Getafe".

Estadio Expres te desea la mayor de las suertes, aunque estemos muy distantes, sabes que tienes todo nuestro apoyo. ; Suerte chaval !. ■



CARTAS DEL LECTOR

REDACTOR JEFE:

Pedro Luis Arias

ASESOR:

Celestino Cortina Lobo

REDACTORES :

Juan Manuel Gomez
y Javier Sanchez

COLABORADORES:

José Miguel Polo,
Juan Sanchez Soria,
Juan José Villegas,
Juan Antonio Bravo,
Juanjo,
Juana Pablos.

Los textos destinados a esta sección no deben exceder a 30 líneas mecanografiadas. Es imprescindible que estén firmados, y que se refleje en ellos el domicilio y número de D.N.I. de sus autores. Estadio Expres se reserva el derecho de publicar tales colaboraciones, así como de resumirlas cuando lo considere oportuno. No se devolverán los originales no solicitados, ni se facilitará ningún tipo de información sobre ellos.

Materiales de Construcción **CORTES**

AZULEJOS - PAVIMENTOS

EL GRES más BARATO

EXPOSICION Y VENTA:

Reina Victoria, 18

Macarena, 21

Teléf. 698 23 80

- P A R L A (Madrid) -

Teléf. 699 50 50

SOCIOS DE PEÑAS - SOCIOS GETAFE C.F.

UN PORCENTAJE POBRISIMO

Como adelantamos en nuestro número anterior, la redacción de Estadio Expres estaba elaborando un estudio sobre los socios de las Peñas y que a su vez son socios del Getafe C.F., los datos obtenidos pueden ustedes comprobarlos y valorarlos con el recuadro que se adjunta.

Los datos son más que significativos, aproximadamente un 21% de los Peñistas son socios del Getafe (Faltan los datos de la Peña la Amistad, no facilitados). ¿Motivos? Hay muchos y todos ellos razonables, el principal es que, lógicamente a una persona que solicita ser socio de una Peña no se le puede obligar a que también lo sea del Getafe, pensamos que aquí está el quid de la cuestión.

Se deberían buscar soluciones, (que las hay), entre ambas partes para facilitar el acceso a las dos entidades, ¿cómo? sencillamente a base de contraprestaciones que satisfagan a ambas partes, ya que en la actualidad, una persona encuentra más alicientes en las Peñas que en el Getafe C.F., (desgraciadamente), al desarrollar éstas muchas otras actividades (excursiones, visitas culturales, torneos de todo tipo...), que en definitiva son las que promueven a éste o a aquél ciudadano para enrolarse en una Peña.

Los datos que se barajan son lamentables y penosos, las cifras como ustedes habrán podido observar cantan por sí solas; la Peña San Isidro sin ser una excepción, mantiene la mejor proporción, siendo la Peña Los Perejiles la de menor porcentaje.

El Getafe C.F. ha de motivar a las Peñas, existen miles de fórmulas, basta con pensar un poquito, tan sólo un poquito, seguro que a ustedes ya se les ha ocurrido algo, ¿a qué

si? es sumamente sencillo, con imaginación, ganas de trabajar e ilusión por sacar las cosas adelante este tema se solucionaría. Saldrían ganando Peñas y Club. Por cierto, como todos ustedes saben ya no trabajan como antaño, el distanciamiento es mayor, priva la Peña y, el Getafe lo está notando en sus propias entrañas.

Tal vez, nuestros lectores se estén pregunta-

do el porqué no aportamos nosotros esas soluciones, sería lo ideal, pero no lo consideramos oportuno por mil y una razones que no vienen al caso en estos momentos, quizás, dentro de un tiempo las podamos sacar a la palestra. ■

ESTADIO EXPRES



	SOCIOS PEÑA	SOCIOS GETAFE
PEÑA LA AMISTAD	93	¿ ?
PEÑA LOS SONAOS	45	12
PEÑA LOS COLLADO	30	10
PEÑA SAN ISIDRO	40	14
PEÑA LOS PEREJILES	108	15
PEÑA LAS MARGARITAS	28	8
PEÑA EL MADERO	96	20
TOTAL	440	94

Piense siempre en su seguridad

auto
escuela

ABRIL

Le garantiza una enseñanza segura con los mejores medios que puede encontrar a su alcance.

C/ Magdalena, 17. GETAFE. Teléfono: 681 14 99

C/ Alcalde López Casero, 7. MADRID. Teléfono: 404 37 85



Don Fadrique, 20

Getafe

EDUARDO GARCIA:



Eduardo García nació en Valladolid, tierra castellana por excelencia, cuenta con 23 años, lleva dos años en Getafe y ya desde pequeño soñaba con volar, el problema es que no sabía donde hacerlo, hasta que un buen día se enteró por un anuncio que existía un Club de Vuelo, no lo dudó ni un instante y se apuntó, quería ser un "hombre pájaro". Todo el mundo le comentaba que estaba loco, pero Eduardo no vaciló por ello y empezó a hacer realidad su sueño infantil.

"Llevo 6 días entrenando con el Club de Vuelo Libre de Getafe en el cual estoy inscrito. El primer día empezamos con ejercicios en el suelo para posteriormente, realizar nuestras primeras carreras". Los Sábados y Domingos son los días de entrenamiento, éstos, se realizan en un pueblo toledano llamado MAGAN, en un lugar conocido por la MUELA DE TOLEDO, donde el fin de semana pasado, seguramente le dieron a Eduardo la "suelta" (aproximadamente en

"Para evadirse del laberinto de Creta, Icaro se colocó unas alas en la espalda, pegadas con cera; pero desoyendo los consejos de su padre, se acercó demasiado al sol y se precipitó sobre el mar".

Este deporte nació bajo el cielo azul de California, tuvo en el americano Dave Kilburn al precursor de las Alas "Delta". El hecho acaeció sobre una de las colinas de su San Francisco natal. Su vuelo fué fugaz, pero sin duda el primero que practicó lo que años más tarde se bautizó como el Vuelo Libre.

8 días puedes depender de tí mismo), antes de experimentar esa sensación indescriptible, nuestro buen amigo dió con sus huesos en el suelo."Ocurrió el tercer día, no controlé bien el ángulo de salida del Ala y fuí al suelo, me rompí el chandal y sufrí unas leves magulladuras en mi rodilla izquierda, esto me ocurrió por no ir lo suficientemente concentrado". Un percance sin importancia que le costó la reprimenda del monitor, que viene a ser como "mamá

Cafetería - Restaurante

Los Arcos

COMIDAS DE EMPRESA
BAUTIZOS Y COMUNIONES

RELMI, S. A.

ESPECIALIDAD EN:

- VENADO
- JAMON DE BELLOTA
- QUESO PURO DE OVEJA

CTRA. GETAFE-ANDALUCIA POL. SAN MARCOS PARC. B , 10
TELEF.: 682 93 64 GETAFE (MADRID)

LA ILUSION DE VOLAR

pájara". "Así es, el monitor es fundamental, hay que hacer caso de todo lo que te dice, es como tú comentas, mamá pájara, aunque te sueltes, siempre tienes miedo de abandonarla".

Eduardo está aprendiendo a volar, su primera experiencia fué algo excepcional. "Todavía no he sentido ese placer, no lo he experimentado lo suficiente, pero en los 4 ó 5 metros que me he elevado notas que nos pesas, estás flotando, no percibes nada, tienes que estar pendiente de muchas cosas, no es tan fácil, debes conocer la meteorología, ser responsable". De eso estamos seguro, pero aún hay más: "La sensación es alucinante, algo tira de tí y puede contigo, cuando avanzas te sientes como un pájaro; vas a saltitos.

Si uno experimenta esto cuando no ha hecho más que salir del "nido", que sentirá cuando se pasee por el cielo azul con sus poderosas alas, a buen seguro que será algo inexplicable, algo para contarlo a los cuatro vientos, algo que Eduardo no tardará en hacer con su Ala, su Arnés, su Casco, su calzado alto para protegerse los tobillos, su... "Cuando me den la suelta, me gustaría volar escuchando música clásica, tiene que ser algo maravilloso. ¿Miedo? el miedo no existe, se elimina con el aprendizaje progresivo; la altura va aumentando y el miedo disminuyendo". Si él lo dice será cierto, nosotros por si acaso no lo intentaremos, nos limitaremos a observar, a aprender, a recrear la vista con los hombres pájaros, pero no nos atreveremos a volar.

Volcar, volar, volar, todo parece sencillo pero luego hay que bajar, este debe ser uno de los grandes problemas. "Es lo más dificultoso, donde más accidentes se pueden producir, aterrizar con precisión es bastante difícil". Esperamos que "nuestro pájaro" no

tenga problemas a la hora de posarse en tierra firme y pueda transmitir sus sensaciones a los que vayan a empezar. "Por lo poco que cuesta, merece la pena sentir estas emociones, la emoción de volar, el sentirse libre, el tener el mundo a tus pies". Estamos seguro de ello, pero como decimos anteriormente, nosotros no intentaremos sentir ese placer.

Sin evolución no hay progreso, pero éste necesita de hombres que quieran afrontar ese riesgo que a algunos les parece inútil, aunque el tiempo se encargue de demostrar su

equivocación.

Eduardo García: la ilusión de volar. Cuando lo consiga, será cual AGUILA IMPERIAL, mostrándose poderoso y seguro, no en vano volará. Algún día lo hará sobre su Valladolid natal, ese día, la ciudad entera se estremecerá, sentirá que uno de sus hijos está arriba, muy arriba, cual AGUILA IMPERIAL. Eduardo García: la ilusión de volar. ■

Pedro Luis / Juan Manuel.



EXPENDEDERIA N.º 9
DE TABACOS Y TIMBRE

VIDEO - CLUB

LAS ULTIMAS NOVEDADES CINEMATOGRAFICAS

YO-AL

- ARTICULOS DE REGALOS
- PAPELERIA
- SUMINISTRO A EMPRESAS

C/. ALBACETE, N.º 22

GETAFE

• DISEÑOS •

• ANUNCIOS •

• CATALOGOS •

• IMPRESOS •

• MEMORIAS •

• FOLLETOS •

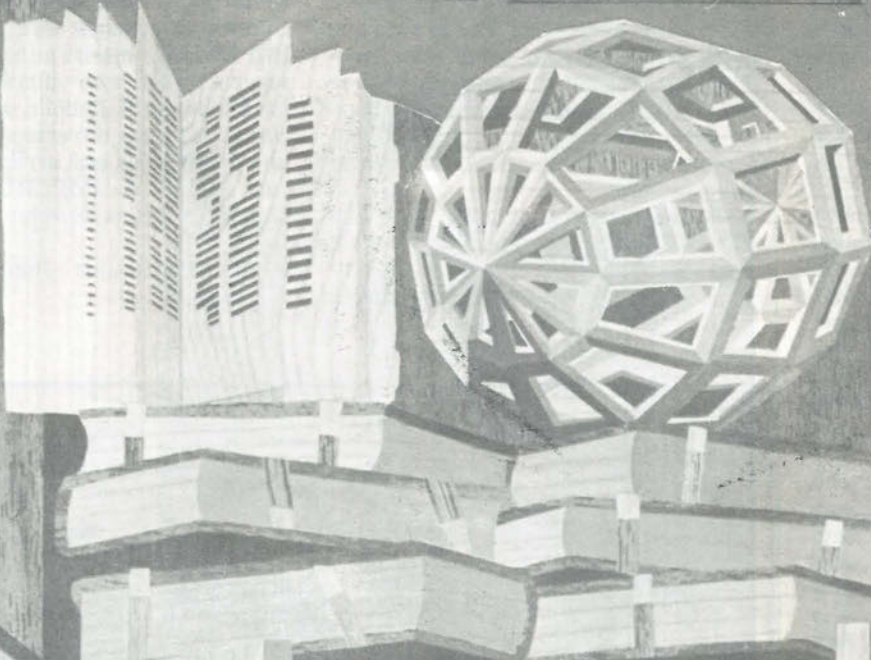

GRAFICAS

GETAFE

S.A.

P.º de la Estación, 19
Teléf. 682 51 70
GETAFE (Madrid)



¡PIM ... PAM ... PUM ...!

COMERCIAL DE PESCADOS

El pasado día 12, el Comercial de Pescados consiguió su primera victoria en la categoría, con ella, el conjunto getafense abandona la última posición de la tabla. Pedro Moreno y sus jugadoras a partir de este momento verán el futuro con más optimismo y se mostrarán más seguros de sus posibilidades.

ATLETISMO

La selección de Getafe que participó en el Campeonato Provincial de Campo a Través con excelentes resultados fué la siguiente: David Romero, Eva Blázquez, José Antonio Gil, Noelia Muñoz, Javier Chuvieco y Cristina Santos. Ni que decir tiene, que este ramillete de atletas lograrán cotas muy altas en este sacrificado deporte.

BALONMANO

La Fundación Pública de Deportes, con el reconocimiento previo de la Federación Territorial Madrileña de Balonmano, pondrá en marcha el primer curso para monitores alevines e infantiles de balonmano.

El curso tendrá una duración de ocho semanas (87 horas, divididas en 80 para clases y 7 para evaluación). El coste total del curso será de 1.500 pesetas. Falta por determinar el día del comienzo del mismo.

EL ORIGEN DE LOS DEPORTES

CICLISMO: A GOLPE DE RIÑÓN



El ciclismo tiene su punto de partida en el nacimiento de la bicicleta. Su historia será, pues, la de esta máquina.

Como deporte, comprende una amplia gama de pruebas celebradas en carretera o pista. El ciclismo de competición cuenta con más de cien años de experiencia. Las primeras pruebas con un tipo de máquina parecida a la actual bicicleta se celebraron en París, en 1868. En nuestro país hubo que esperar a 1.897 para presenciar el primer campeonato de España en ruta. En 1.903 se creaba el Tour de Francia y en 1.909, el Giro de Italia. En este periodo aparecieron los primeros grandes personajes del ciclismo, como Octave Lapize y Lucien Mazan.

Tras la Primera Guerra Mundial aumentó la popularidad del deporte de la bicicleta y sus máximas figuras fueron italianos, franceses y españoles, entre estos últimos, Bernardo Ruiz, Joaquín Berrendero y Mariano Cañardo. En 1.934 se corrió por primera vez la Vuelta Ciclista a España, en cuyas dos primeras ediciones venció el belga Deloor.

Los nombres de Gino Bartali, Fausto Copi, Jean Robic... pasaron a los anales de la historia, tras esta generación los Bobet, Rick Van Looy, Bahamontes y Poblet. El toledano fue vencedor del Premio de la Montaña en el Tour de Francia durante seis años consecutivos y vencedor absoluto de la prueba en el año 1.959.

Las carreras por etapas más importantes son el Tour de Francia, el Giro de Italia y la Vuelta a España. Entre las carreras en línea podemos mencionar la Milán-San Remo, la París-Niza, la París-Tours y la Lieja-Bastogne-Lieja.

El ciclismo, un deporte a golpe de riñón. ■

Javier Sánchez.

MEDICINA DEPORTIVA

LA LESION MUSCULAR

El músculo se lesiona frecuentemente con la práctica del deporte. Pensamos que la Traumatología y otras ramas de la Medicina no han dado demasiado importancia a este problema, considerándolo como un trauma menor, quizás el pariente pobre de la lesión deportiva. Para el deportista tiene gran trascendencia, y no digamos para quienes desarrollan su trabajo en Clubs, Equipos o Federaciones. Es un problema que trasciende y mucho, que a veces el tiempo pasa, exigiéndose un diagnóstico, y sobre todo, un pronóstico en cuanto a tiempo necesario de recuperación.

LESIONES BENIGNAS

HEMATOMAS
CONTUSIONES
CONTRACTURAS
ELONGACIONES

LESIONES SEVERAS

DESGARROS
RUPTURAS
DISLACERACIONES
HERNIAS MUSCULARES

En esta exposición nos centramos por considerarlo por su localización, frecuencia, terminología, como algo importante en la práctica del fútbol. Son lesiones benignas, inocentes, pero problemáticas. Para FELDMAN, el 50% de las lesiones del jugador de fútbol son musculares. Las estadísticas demuestran que un gran porcentaje de accidentes deportivos han sido por problemas musculares. Se da en el fútbol, también en el atletismo, a nivel del cuádriceps, isquiotibiales, aproximadores de cadera fundamentalmente.

Hay que considerar si nos encontramos ante una patología benigna o maligna. El hematoma (tras el clásico "bocadillo"), la contusión, la contractura, la elongación son benignas... el desgarro, la lesión fibrilar, la ruptura muscular más graves, lo mismo que las complicaciones (el granuloma cicatricial, miositis traumática u osificante, hernia muscular).

El tratamiento rehabilitador es fundamental y consustancial con la lesión. La Crioterapia es absolutamente obligada lo mismo que el reposo y la proscripción del masaje. Seguirá la electroterapia con sus

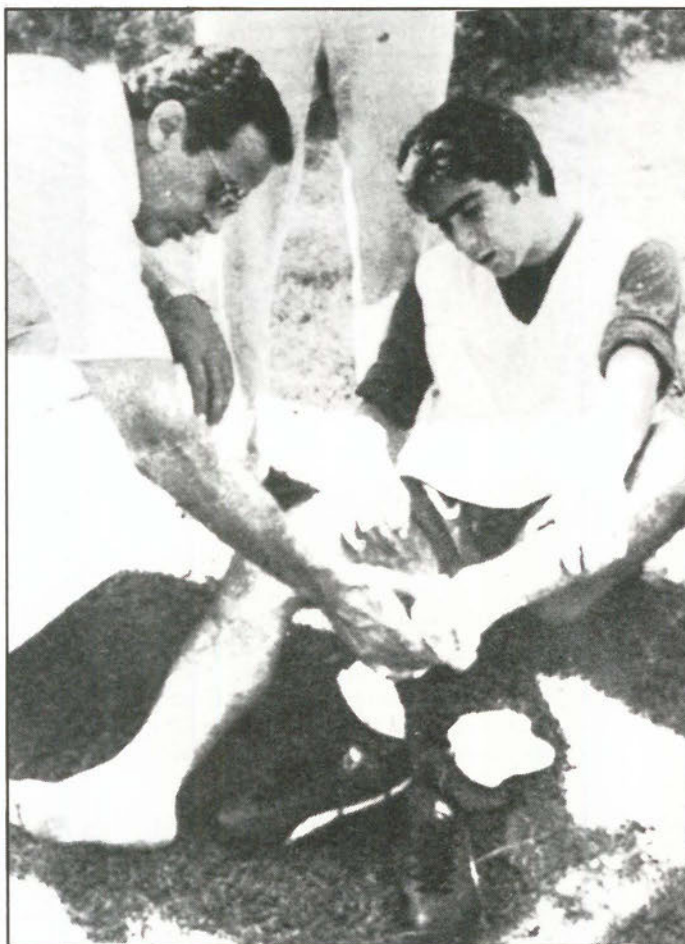

diversos sistemas, ultrasonidos, el masaje o hidromasaje e incluso el ejercicio bien dirigido y la estimulación eléctrica muscular al objeto de evitar la pérdida del tono de la zona afectada.

La medicación es poco eficiente, siendo interesante también el Láser hoy en día, lo mismo que las infiltraciones. ■

Juan S.S.

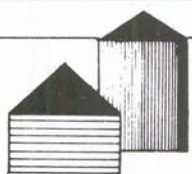

PROMOCIONES Y
CONSTRUCCIONES

GETAFE, S.A.

c/. Villaverde, 7. Getafe ☎ 695 86 16 - 681 36 72

Centro Médico "MABHAKTI"

ESPECIALIZADO EN:

OBESIDAD, APARATO DIGESTIVO, PEDIATRIA, GINECOLOGIA, SEXOLOGIA, MEDICINA DEPORTIVA, KINESIOLOGIA. TRATAMIENTOS PREVENTIVOS de la vejez. ACUPUNTURA, HOMBOPATIA, MEDICINA NATURAL, MASAJE MEDICO, REHABILITACION y MACROBIOTICA.

PREVIA PETICION DE HORA ☎ 681 93 19
Av. Gibraltar, 2. 1.º B. Getafe.

ESTE AÑO SIERRA LE INTERESA MAS

500 DIAS

SIN INTERESES

FINANCIANDOLO A 4 AÑOS

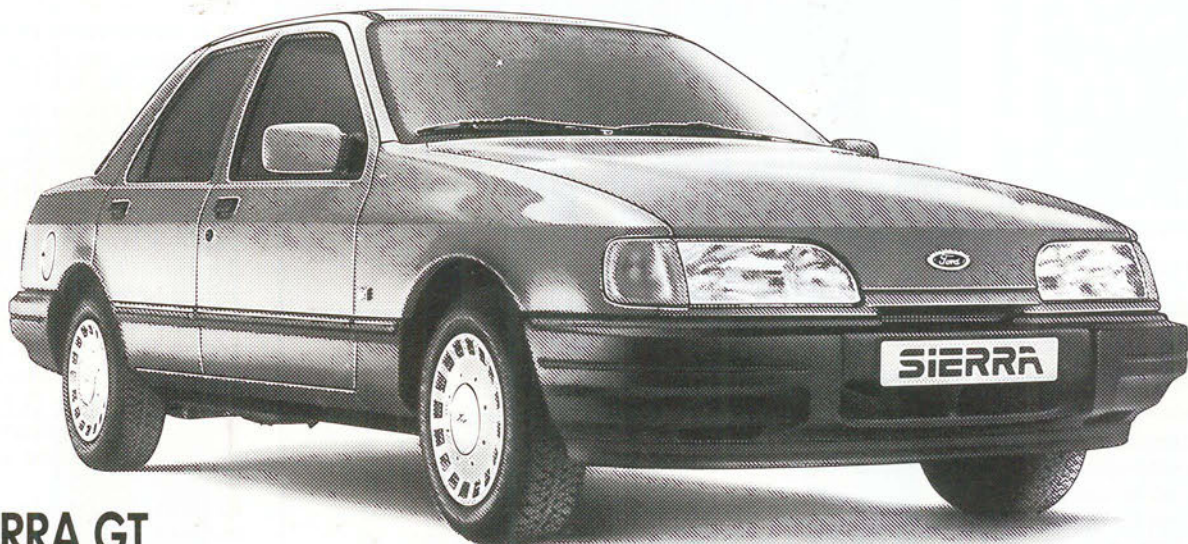

SIERRA GT

El Sierra de la demanda, por su excelente equipamiento y prestaciones.

- Motor de 2.0 litros.
- Elevalunas eléctricos.
- Cristales tintados.
- Cierre centralizado en puertas y maletero.
- Antibloqueo de frenos ABS (opcional).
- y radiocassette estéreo.



1.869.000 Ptas.

(IVA y transporte incluidos)

Esta financiación tan atractiva se extiende a toda la gama Sierra.

Usted se ahorra los intereses de los últimos 500 días en financiaciones a cuatro años, con una entrada inicial desde el 25%.

Tasa Anual Equivalente del 17,89%, teniendo ya en cuenta el ahorro de intereses.

Si desea otro plan de financiación para su Sierra, venga a vernos. Tenemos planes alternativos superatractivos.

Oferta válida para unidades en stock y matriculadas durante este mes.

ABE. F89/1



MUNDOMOTOR, S.A.

Carretera de Toledo, km 11,600
GETAFE (Madrid)

Tel. 696 36 15



Radioaficionados

Voces en el aire

Cada cual tiene sus gustos, su forma de ver el mundo y sus divertimentos personales, pero la radio es algo más que eso. A veces se transforma en una manera de vivir las relaciones con los demás, en un bis a bis sin caras pero con muchas palabras. Estamos en las ondas.

Ha pasado mucho tiempo desde Marconi. La radio se ha transformado en un medio de comunicación de masas, pero los radioaficionados han construido alrededor de su emisora un mundo personal, cargado de palabras, amigos y países tan diversos como las ondas que les llevan de aquí para allá.

La radioafición es algo más que un hobby. Para algunos, es una salida a su incomunicación. Para otros, un medio de desgravación fiscal; pero, para la mayoría, es una forma de salir de la rutina diaria, conociendo gente para la que no existen las fronteras.

Ahora, y con su permiso, inicio un QTC, lo cual quiere decir que paso a transmitir mensajes, o al menos, lo intento.

Radiodifusión, una forma de comunicar

Delimitar el campo de la radiodifusión es complejo, cuando existen multitud de formas diversas de utilizar las ondas y el equipo de radioaficionado. En primer lugar, hay que distinguir entre la banda ciudadana y los radioaficionados.

La **banda ciudadana** es un maremagnum de voces que, sin permiso oficial, ocupan el espacio que les ceden las autoridades. Con sus mensajes, a veces divertidos, otras veces no tanto, inundan el espacio aéreo y se cuelan en receptores de radio y televisión. Este es el germen de lo que después puede ser un radioaficionado.

Para serlo, es necesario, en primer lugar, tener más de trece años y aprobar un examen que evalúa los conocimientos de radio-electricidad, de telegrafía y normas y códigos. Además, ha de pagarse un canon anual al

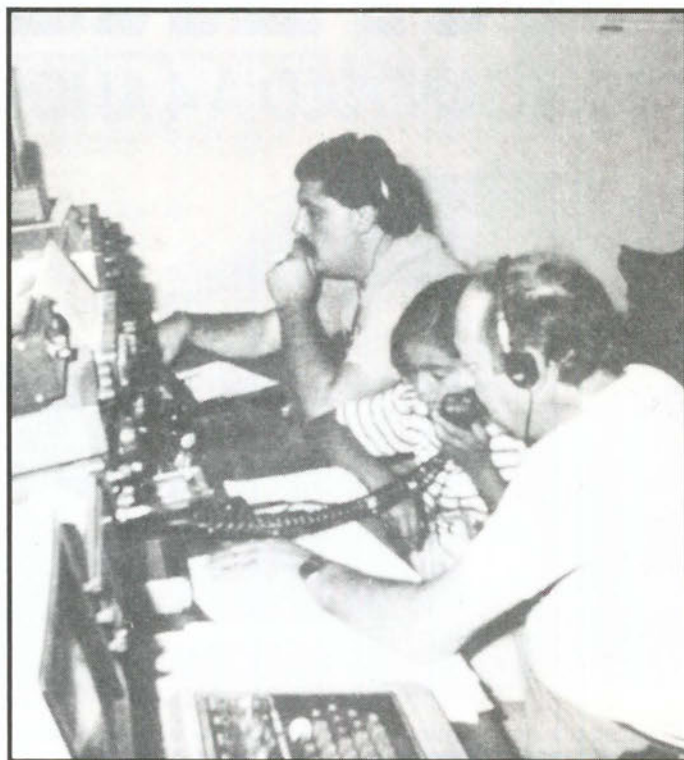

Los radioaficionados han construido alrededor de su emisora un mundo personal

Ministerio de Información, Turismo y Comunicaciones, de 4.000 pesetas.

Existen tres categorías de radioaficionados, A, B y C (Alfa, Bravo y Charlie, que es como se dice); cada cual con un examen distinto y con unas posibilidades diferenciadas a la hora de salir al aire.

El territorio español está dividido en nueve zonas. La del centro, en la que se incluye Madrid, es la zona 4. Así pues, un radioaficionado, cuando va a dar su identificación, la inicia siempre con EA, seguida del número correspondiente a su zona y las siglas que le corresponden. Así lo hacen todos, menos el rey, él es EA 0 JC.

Para sus comunicaciones, que pueden ser telegráficas u orales, utilizan el código Q, que tiene un carácter internacional. El código Q consiste en palabras formadas por tres letras, siendo la primera siempre Q. Esta es la forma de comunicarse entre radioaficionados que no tienen un idioma común.

La IARU es la asociación internacional de radioaficionados, y su misión se reduce a hacer recomendaciones sobre el uso de las ondas. La asociación nacional es la URE (Unión de Radioaficionados Españoles). La concesión de licencias se ha visto afectada últimamente por la inclusión de la telegrafía en el examen, lo cual ha inhibido a muchos de aquellos que aspiraban a entrar en este mundo. Ahora, todos quieren la licencia B, que no incluye telegrafía. Antes, en los tiempos anteriores a la democracia, pedían el certificado de penales.

Los radioaficionados son, por ley, la estructura básica de protección civil. "Ahora hay radioaficionados que colaboran voluntariamente, aunque sólo se acuerdan de nosotros

cuando truena", señala Angeles, que junto con su marido Ginés, son dos de los diez radioaficionados que funcionan de forma activa en Getafe.

Y esta participación de los radioaficionados en los momentos de necesidad, no sólo se remite a asuntos tan lejanos como el terremoto de México. Aquí mismo, en Getafe, desempeñaron una importante labor cuando, tras el atentado en la Central Telefónica de Ríos Rosas, la localidad quedó incomunicada. Entonces, el Ayuntamiento de Getafe entraba en contacto con Madrid gracias a un radioaficionado.

Cada catástrofe, accidente o atentado, supone un esfuerzo de varios días ante la emisora, que no suele ser reconocido por la sociedad.

Todos son problemas

Los radioaficionados son conocidos, en la mayor parte de los casos, como "aquellas personas molestas" que aparecen de pronto en nuestra casa, vía interferencias en radio o televisión. "El problema no es tanto nuestro como de las antenas que se

Antiguo equipo receptor de radioaficionados

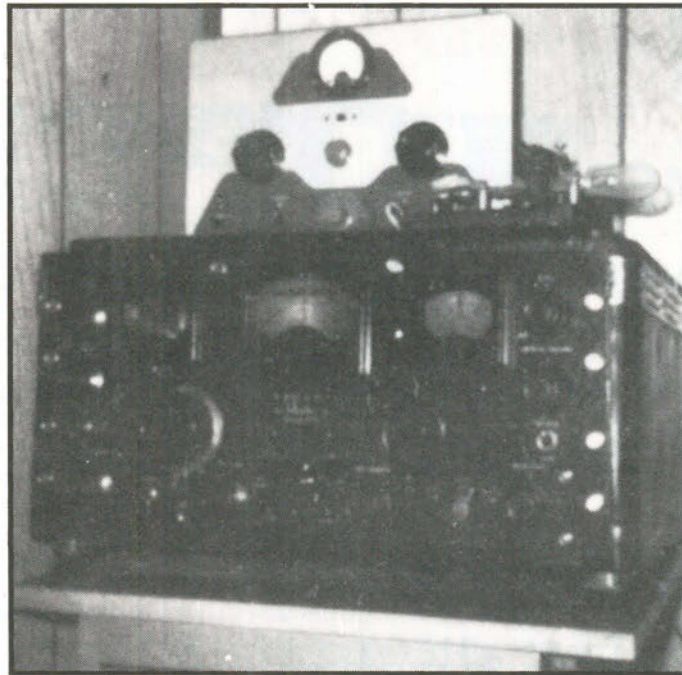

"El Ayuntamiento de Getafe entraba en contacto con Madrid gracias a un radioaficionado"

siguen utilizando para televisión, algunas anticuadas". Realmente, Ginés tiene razón. La instalación de la antena emisión-recepción de un equipo de radioafición sigue unos trámites complejos y rígidos. Es necesario hacer una memoria para que se apruebe la instalación. Además, la longitud de onda empleada no coincide con la usada habitualmente por los medios masivos de comunicación.

Los radioaficionados, si cuentan con un equipo medianamente aceptable, comunican con todo el mundo. Amistades sin fronteras, que se dice. Mientras que la licencia B, permite sólo comunicaciones locales, la A facilita la comunicación internacional.

Los radioaficionados cuentan ya con repetidores y satélites que facilitan la comunicación con distintos puntos de España y del mundo. "Los italianos, los argentinos y los españoles en el extranjero son los más parlanchines. Los rusos ahora hablan más, se nota la Perestroika". Si quieres conocer parte del mundo, hacer amigos, sin moverte de casa, ésta es tu ocasión.

Soledad Galiana

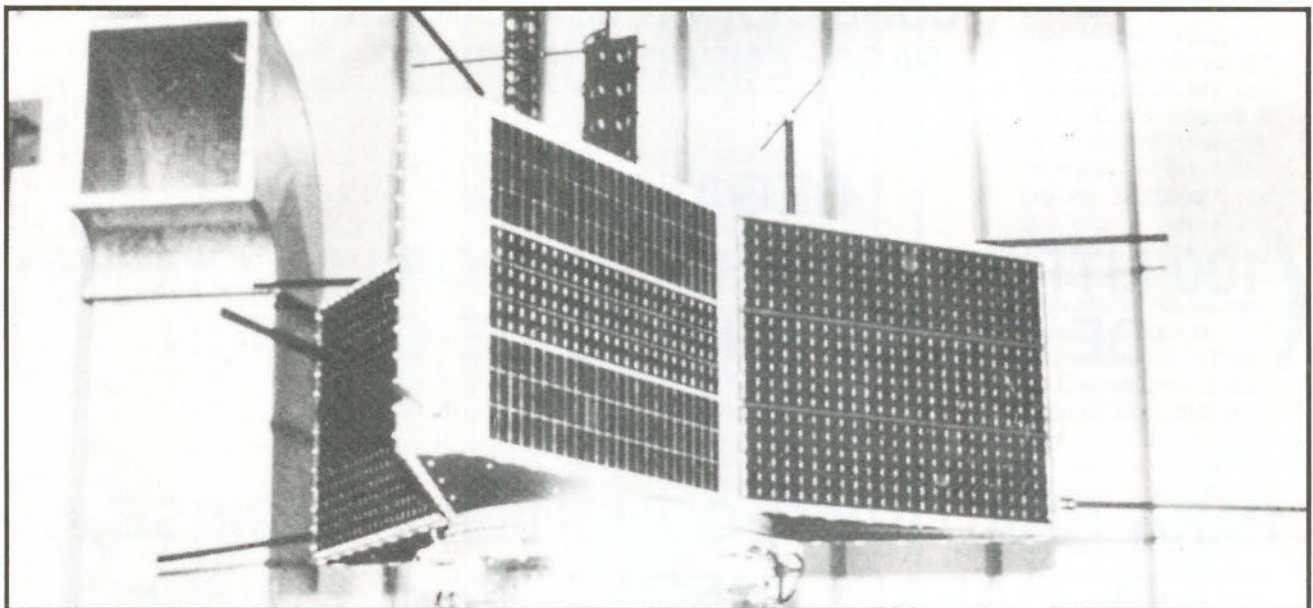

Satelite OSCAR utilizado por los radioaficionados



GEMOSA

C/. MADRID, 121
28903 GETAFE

¡INFORMESE YA! **OPEL** 

DEPARTAMENTO DE VEHICULOS DE OCASION

- VEHICULOS DESDE 6 MESES
- TODAS LAS MARCAS
- GARANTIA **OPEL**
- TOTALMENTE REVISADOS (40 PUNTOS)
- SIN ENTRADA
- HASTA «60 MESES» PARA PAGAR

CONDICIONES ESPECIALES
PARA: ENERO Y FEBRERO

REGALAMOS:

(100 LITROS DE GASOLINA POR LA COMPRA
DE CADA VEHICULO DE OCASION)

PARA CUALQUIER CONSULTA DIRIGIRSE A:

D. RAFAEL PEREZ BUITRAGO

DPTO. VEHICULOS DE OCASION

TELEFONO: 681 69 12

I Encuentro de poetas de la zona sur

Cuando la gran carpa nocturna caiga sobre la ciudad, ese momento en que el hombre se convierte en lobo estepario, será la hora apropiada. Será la hora oportuna para escuchar con total entrega unos cuantos poemas. Seis poetas de la zona sur se reunirán en un primer encuentro el próximo día 25, a las 8 de la tarde, en la Casa de la Cultura, para ofrecernos un retazo de su obra.

El encuentro ha sido la materialización de una idea de José Miguel de Barea, poeta getafense. "Yo llevo mucho tiempo queriéndolo hacer, pero no encontraba el marco adecuado. Y ha sido ahora con el Instituto Alonso de Covarrubias cuando

puedo realizarlo". J. M. de Barea es miembro de la directiva del Instituto Alonso de Covarrubias. Este instituto proyecta organizar unos debates literarios, a raíz de este primer encuentro de poetas de la zona del que saldrá un resumen publicado.

Entre los 6 poetas asistentes al acto estarán 2 de Alcorcón, uno de Fuenlabrada, una poetisa de Pinto y Lorenzo Aguilar y M^a Jesús Aguarón de Getafe. Precisamente con esta última, J.M. de Barea editó 5 números de "El Fulgor" con poemas propios. Una obra que no prosperó "porque nos llegó el desencanto y la falta de dinero, a pesar de la colaboración de la gente", nos señala J.M. de Barea.

El espera un pequeño cambio con este encuentro poético "en el arte de hoy, demasiado mecanizado y frío". Por este motivo ha buscado un pequeño número de poetas de la zona y ha organizado el acto a una hora "en que los comercios han cerrado y la gente puede ir, y además es algo simbólico la caída de la noche".

Para J.M. de Barea un acto de poesía no tiene que tener un porqué, pero espera "una total comunión con el público, que haya una entrega total".

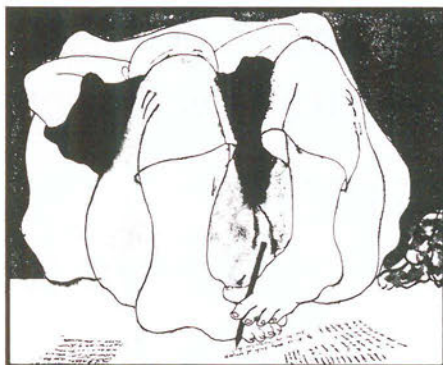

Poeta del silencio

Jose Miguel de Barea es un poeta del silencio "yo creo en el poeta que se encierra en su gabinete para producir primero para él, algo tan importante como tomarte un café".

Tal vez resulta paradójico en este poeta admirador ferviente de los románticos su planteamiento vital contemplativo "Yo tengo el planteamiento de vivir un poco en la orilla. Me encanta la contemplación, ese regusto estético. Además pienso que aún no tengo nada que decir".

J.M. de Barea no se plantea publicar, escribe para los amigos. Aún guarda su primer cuaderno de poemas. Se trata de un cuadernillo de aquellos con tablas de números por detrás, llenos de poemas de un niño de 9 años. "Leer aquello te oxigena, porque es puro. Ahora tienes una carga de intelectualidad grande y cuesta quitarte influencias. Y el acto de escribir tiene que ser puro, tienes que salirte fuera".

Sus amigos puede haberlos conocido en un instante, pero les une fuertemente la vinculación artística "gracias a los dioses eso aún es posible entre la gente que hace arte".

Esther García

Maiz y Palomitas



Nuevo boom para el cine americano "LOS BUFALOS DE DURHAM" de Ron Shelton. Premio de los críticos neoyorkinos, nominaciones para el Globo de Oro para una película puramente comercial.

No se merecía tanto este film que únicamente presenta una oportuna mezcla de crítica y humor en una muestra del mitificado deporte del beisbol. No obstante no es un mal comienzo para Ron Shelton que dirige por primera vez. Además la película cuenta con 3 buenos actores Tim Robbins, Susan Sarandon y Kevin Costner, que encarnan los vertices de un triángulo amoroso.

Destaca Kevin Costner en esta comedia, si bien no supera su magistral interpretación de "Los Intocables de Elliot Ness".

Tampoco le falta al film el toque de desmitificación del mundo del beisbol. Crítica realizada por Ron Shelton, buen conocedor de este deporte al que se dedicó como profesional. En "Los búfalos de Durham" se proyecta la sátira del intento de ascenso de los pequeños equipos a la Liga Mayor y de los interesados directivos.

El veterano Crash Davis (K. Costner) es el encargado de desenmascarar este mundillo del beisbol. Encarna el papel del fracasado injustamente, un tópico que casi siempre atrae al espectador. Beisbol y más beisbol en "Los búfalos de Durham", una película sin grandes trascendencias.

Esther García



RECTIFICADOS

PARA AUTOMOCION E INDUSTRIA

Pequeñas y grandes series

- **RECTIFICACION DE MOTORES** en general:
Diesel, gasolina, compresores, navales, obras públicas, etc.
- **RECTIFICADO DE EXTERIORES**
Hasta \varnothing 1000 x 4000 de longitud, entre puntos y cigüeñales.
- **INTERIORES**
De ciclos automáticos y universal; SIN CENTROS, amplia capacidad
- **RECTIFICADO PLANO**
Tangencial y segmentos hasta 3000 x 800 x 800
- **LAPEADO**
Amplia capacidad, interiores y exteriores.
- **MECANIZADO**
Mandrinado, fresado, torneado, etc....., amplia capacidad.
- **CROMADO DURO**
Hasta \varnothing 800 x 5000 de longitud
- **EQUILIBRADO**
Estático, dinámico y portátil
- **RECAMBIOS** en general.
Pistones, camisas, cojinetes, válvulas, juntas, retenes, etc...
(PRIMERAS MARCAS)

CTRA. MADRID-TOLEDO, KM. 11, GETAFE (MADRID). TEL. (91) 695 40 12

Hurgando en la historia

Silverio Lanza (III)

Narciso y Juan estudian juntos. Este último siempre se sintió atraído por la marina, gusto, en cierto modo, inculcado por razones familiares, y un buen día logra su gran ambición, ser guardiamarina.

Poca fortuna tuvo nuestro Juan en su corta estancia de marinero. Su delicada salud le obligó a renunciar, para volver otra vez a la sombra de su hermano Narciso. Diecinueve años tenía Juan cuando **ingresa oficialmente en la Armada**, siendo guardiamarina de Segunda Clase, dejando la marina por razones de salud en el verano de 1878, siendo el mismo Amorós quien solicita de su Majestad el Rey la licencia absoluta, licencia que se le concede con la graduación anteriormente citada de **guardiamarina de Segunda Clase**.

La incompatibilidad de su enfermedad con el mar, le llevan a esta amarga y delicada decisión, de la que nunca pudo quedar absuelto. Esto sucedía a sus 22 años. Fue la primera determinación importante que él mismo debía y tenía que asumir. Determinación que marcaría un rumbo nuevo en la vida de nuestro literato, ya que si en su mente aún bullía el estruendo del mar enfurecido, supo escoger bien el sitio idóneo, lejos de éste, para así obtener una relajación total sin la menor brizna de esa brisa de mar que tanto anhelaba y que, a buen seguro, hubiese repercutido en sus obras narrativas... No me atrevo a decir que hubiésemos tenido a un Amorós desfigurado si no hubiese tomado la determinación de afincarse en nuestra villa. De lo que si



podemos y debemos estar orgullosos los de Getafe, es de que fue positiva su reclusión entre nosotros. En su intimidad de pueblo castellano, plasmó Amorós parte de su obra, justamente el 80 %, en esa casita de la calle de Olivares, como después bautizará don Pío Baroja, contemporáneo suyo,

con esa frase peyorativa que a Silverio tanto desagradaba oír...

Amorós era incapaz de ridiculizar a nadie, y menos a un amigo, por lo que le costó algún tiempo el desechar de su mente "esa casita baja", así repetía una y mil veces, "decir de mi casa: esa casita baja".

Los hermanos, Narciso y Juan, venden la casa materna en el año 1882, el mismo año que muere Mariano, hermano mayor.

Juan Bautista Amorós viene a Getafe, y con él viaja su seudónimo "Silverio Lanza". A Getafe arribó Amorós, por el otoño de 1886, o quizás en los primeros meses de 1887; posiblemente alguien le recomendase una buena pensión en la casa y morada de Doña Justa Sala y Salvador, en la calle de Olivares nº 18, cerca de la estación "corta" y junto al colegio que los P.P. Escolapios tienen instalado en Getafe. Hay que reseñar que según la Matricula de la iglesia de La Magdalena del año 1890, D. Juan Bautista Amorós vive en la calle Olivares nº 18 y está soltero; también vive en Olivares 18 Doña Justa Sala y Salvador, que está soltera, así como los siguientes individuos: Pedro Tordesillas Gascón, casado con Hipólita Gómez, y los hijos de estos, Florentino y Damian, de corta edad.

Por consiguiente Juan Bautista Amorós, en el momento de instalarse en Getafe, estaba soltero y tenía 31 años, mientras que su "patrona", Doña Justa Sala, contaba 47 años, es decir, casi 16 más que su futuro esposo.

La entrevista que Amorós sostiene con Ruíz Contreras en el café de Getafe (Herraez Antero), situado en la calle Madrid nº 26, resulta decisiva en su opción por recluírse definitivamente en nuestro pueblo, ésta tiene lugar por el verano de 1887. ■

Marcial Donado

SEMANA SANTA = A VACACIONES

**NO ESPERE A LOS ULTIMOS DIAS
PARA REALIZAR SUS RESERVAS.
ES UN CONSEJO DE:**

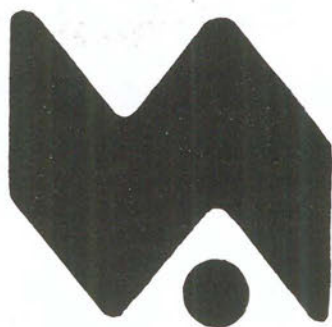

VIAJES AZOR, CENTRO S.A.

AGENTE OFICIAL. IBERIA Y RENFE

C/ JARDINES, Nº 5 TLF. 695 61 19
GETAFE

RAMONES, EL SECRETO DE LA ETERNA ADOLESCENCIA

El pasado 7 de febrero, 4.000 personas asistimos en el Pabellón del Real Madrid al concierto de Ramones. Todos salimos contentos, ya que además de caña, alcohol y descargas de adrenalina -lo indispensable en estos casos-, muchos perdimos para siempre el miedo a envejecer. Ellos nos dieron la clave.

La historia empezó en el verano del 74, cuando estos cuatro neoyorquinos mataban el tedio juvenil quemando amplificadores, con notable complacencia, en un garaje del suburbio de Queens. El resultado de tan gratificante práctica eran unos ritmos básicos y directos, salvajemente acelerados, aderezados con unos encantadores textos juveniles: todo el día snifando cola, y de pelea con otras tribus urbanas. Este es el sello de la marca Ramone. No es ideal para ir de ejercicios espirituales, aunque con el cuerpo lleno de anfetaminas y de alcohol se seguía bastante bien.

La ingenuidad adolescente y su macarrismo de barrio son las señas de identidad de su primera etapa, condensada en el doble directo *It's Alive*, del 78, ideal para arreglarse el cuerpo en días de depresión o resaca. Si temas como *Blitzkrieg Bop*, *Judy is a Punk* o *Today your love...* no te hacen saltar, es que probablemente estás muerto.

Una vez creado su micromundo, las posteriores producciones ramonianas se han movido entre un acercamiento a fórmulas más cercanas al pop en su *End of the Century* (1980), producido por Phil Spector o el sonido cada vez más ácido y "hard" de sus últimas grabaciones, en las que parecen encontrar el secreto de la eterna adolescencia: cuanto más caña, mejor.

En estas coordenadas se movió su concierto madrileño, en un ambiente que acompañaba al espectáculo: ni una entrada a la venta, toda clase de tribus dispuestas a entrar por la cara, cargas policiales, etc. Como en los mejores tiempos.

Dentro asistimos a un acto de sublime paranoia "made in Ramones": veintitantas canciones en una hora y cuarto en la que nadie dejó de saltar y moverse, porque todos estábamos allí para eso. El público, como disfrutaba, se olvidó de peleas; el único alercado se originó ante la peti-



ción del tercer bis, cuando botes, botellas, zapatos y chicas cayeron al escenario... y es que nadie quería que aquello acabara. Lástima que el Pabellón no tenga la mejor acústica del mundo. Existen mejores músicos, montajes más espectaculares, textos más trabajados. De acuerdo. Sin embargo, poca gente puede seguir tocando con la misma ener-

gía de los inicios, cuando ya se pasa de la treintena. Los hermanos Ramone lo hace. Han parado el tiempo. Como dice alguien a quien aprecio mucho: "nunca viajes sin condones y sin cinta de Ramones". ¡GABBA GABBA HEY! ■

Juan Carlos

- DISCOS DE IMPORTACION
- VIDEOS MUSICALES
- CAMISETAS



- TODAS LAS NOVEDADES EN DISCO CASSETTES y COMPT DISC
- AGUJAS PARA DISCOS

DISCOS L E N N O N

San José de Calasanz, 3 • Teléfono: 682 59 22 • GETAFE (Madrid)

MADRID

con Andalucía

IV FERIA DE ABRIL EN MADRID Y I ENCUENTRO CULTURAL

30 de marzo al 9 de abril 1989

RECINTO FERIAL DE LA CASA DE CAMPO



Ramoncín, la esquizofrenia del famoso

Altivo, orgulloso, seguro y listo, Ramoncín es de esas personas que irradian espontaneidad a pesar de que cada uno de sus movimientos, cada una de sus palabras, está perfectamente estudiada. "Pasa" de todo menos de la fama.

"¡Bueno!, aquí nos van a sobatear", expresiones tales como esta se le ocurren a Ramoncín cuando tiene que asistir a una reunión "informal" a departir con el personal que la abarota. Sin embargo, es de los que nunca se cansan de firmar autógrafos. Junto a él, siempre, se mueve una persona que parece como si transportará una rotativa de bolsillo con la cual constantemente va reproduciendo fotografías con la imagen del cantante en las que más tarde Ramón estampará su firma, a veces incluso con dedicatoria, "yo soy artista, forma parte de mi trabajo. Esta muy bien quer una niña que tiene tu disco quiera, cuando te ve cerca, una foto firmada, y yo encantado se la doy. Porque yo vivo de ello, yo no vivo de los políticos, vivo del que se compra mi disco. Es la única gente por la que siento respeto, la gente por la que hago cosas, el resto del mundo me trae sin cuidado".

Ramoncín ya conocía Getafe, y me atrevería a decir que le cae bien esta localidad, seguramente por aquello del sur, la depresión, etc.; no en balde sus "dos primero amigos que se marcharon del barrrio vinieron a Getafe". Incluso está dispuesto a volver a cantar en Getafe, pero eso se lo tengo que preguntar "al alcalde" y si le contrata viene y canta.

Rebelde, aunque seguramente con causa, se muestra pesimista ante el futuro de la juventud, "que haya quien opine que un chaval está muy bien ganando 40.000 pelras en un taller y esperando la Seguridad

Social y tal, bueno allá él. Yo creo que eso es lo peor que le puede pasar a un tío con 20 años, que esté trabajando en un taller, ganando 40.000 pelras esperando a que le den el paro para que dentro de 40 años, cuando tenga 80, vaya a la ventanilla y le den 18.000 pelras, lo peor que le puede pasar a un ser humano. Horrible, tan horrible como estar parado, o sea horrible, una condena, una tortura". Tras la reflexión seria, realista, inconformista ...,

hay que cuidar la imagen, la imagen de la no corbata y la cazadora de cuero, la imagen al fin y al cabo. Es, supongo, la esquizofrenia del famoso.

"Yo solo suscribo lo que firmo y lo único que firmo son mis canciones ...", altivo, orgulloso, seguro y listo, suelen llegar lejos.

Gustavo Jerez

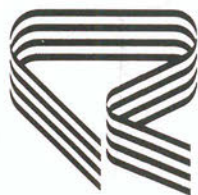

CADENA RATO
RADIO GETAFE
101'8 FM

De lunes a viernes le ofrecemos información puntual de Madrid-Sur.

Abrimos los teléfonos para que haga la Radio con nosotros.

Cada tarde se pondrá en forma sin esfuerzo:

RADIO SPORT-SUR DEPORTIVO.

Madrid, Getafe, Pinto, Fuenlabrada, Moncloa, Mediodía, Villaverde, Leganés, Parla, El Escorial.... más de 100.000 oyentes ya nos escuchan.

Sintoniza con la RATO.

Seguro que conectamos.

FERMOVIL, S.L.

- * MECANICA EN GENERAL
- * ELECTRICIDAD EN GENERAL
- * ENGRASE Y VAPORIZADO EN MOTORES
- * PUESTA A PUNTO Y DIAGNOSIS DE MOTORES
- * MONTAJE DE AUTORADIOS Y ALARMAS
- * GRADUADOS DE LUNAS Y LLANTAS
- * VENTAS DE VEHICULOS DE OCASION

FERMOVIL.S.L.

C/ Hospital de S. José, 39

Teléfono 695 32 56

GENEALOGIA Y HERALDICA

ARNAIZ

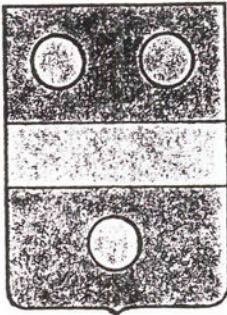

Algunos tratadistas atribuyen a este linaje origen extranjero. Unos dicen que procede de Alemania, y otros de Borgoña. De estas dos opiniones es más aceptada la que afirma que el linaje Arnaiz procede de Alemania, y que lo trajeron a España algunos caballeros que vinieron al servicio del emperador Carlos V.

ARMAS

Las primitivas del linaje eran: en campo de azur, una faja de oro acompañada de tres bezantes del mismo metal, dos en lo alto y uno en lo bajo.

Marcial Donado

SOPA DE LETRAS

Localizar los nombres de diez colores

A	C	N	O	R	R	A	M	E
O	H	L	N	C	P	S	U	O
L	W	Y	A	B	N	D	D	G
L	J	M	L	V	N	A	Q	R
I	T	V	O	E	N	X	L	Y
R	A	C	G	R	I	S	E	B
A	H	K	A	D	A	M	O	R
M	S	C	Z	E	U	D	W	Y
A	N	Z	U	B	D	G	O	I
E	I	K	L	N	E	G	R	O
M	P	S	V	Y	A	D	H	I
G	R	A	N	A	T	E	P	T

SOLUCION A LA SOPAS DE LETRAS DEL N° ANTERIOR

T	C	E	L	E	T	N	I	L
A	D	G	J	P	M	O	A	R
N	U	X	B	D	U	I	E	H
O	Z	K	C	N	V	L	P	S
M	P	E	A	I	T	W	G	Z
M	A	C	R	F	I	O	C	A
A	R	T	T	D	A	M	A	S
G	C	L	A	O	E	N	O	B
K	H	T	S	M	Y	J	I	O
C	I	A	F	I	L	N	A	S
A	S	E	J	N	G	O	S	U
B	D	A	D	O	S	R	T	V

CRUCIGRAMA

HORIZONTALES: 1.

Apellido de actriz. - 2. Mamífero pinnípedo. Conjunción adversativa. - 3. Espacio de tierra para trillar. Brilla. - 4. Consonante repetida. Tío muy rico. 5. Nombre de James Read en la serie televisiva "Norte y Sur". Al revés, nombre de letra. - 6. Extienda una grasa. Al revés, símbolo del estaño. Símbolo de un gas abundante. - 7. Letras correlativas. Escrito agudo y mordaz. - 8. Al revés, signo del zodiaco. Tortuga de mar. - 9. Decimosexta letra del alfabeto. Elogias. Al revés, nota musical.

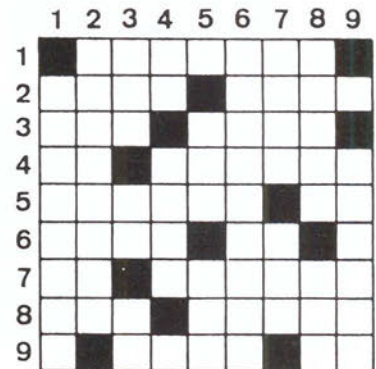

VERTICALES: 1.

Apellido de la duquesa de York. - 2. Corriente impetuosa de agua. - 3. Ave palmípeda. Al revés, matrícula de coche español. Consonante repetida. - 4. Deidad egipcia. Pasta compuesta de arcilla y arena cuarzosa. Vocal fuerte. - 5. Decimonona consonante. Al revés, nombre de varón. Aquí. - 6. Muy ricas. 7. Al revés, elevés. Tratamiento inglés. - 8. Pendiente. Culpado. - 9. Conjunción disyuntiva. Al revés, cantante.

SOLUCION AL CRUCIGRAMA DEL N° ANTERIOR

HORIZONTALES: 1. Obtienes.-2. Horóscopo.-3. U. Oro. Ti.-4. Raso. Oo. S.-5. Aún. Ar. Ta.-6. Crascitar.-7. A. nE. Orca.-8.Na. Vana. H.-9. Grey. SA.

VERTICALES: 1. Huracán.-2. Oo. auR. Ag.-3. Brosnan, R.-4. Toro. Seve.-5. Iso. Ac. Ay.-6. eC. Orión.-7. Noto. Tras.-8. Epi. Tac. A.-9. So. Sarah.

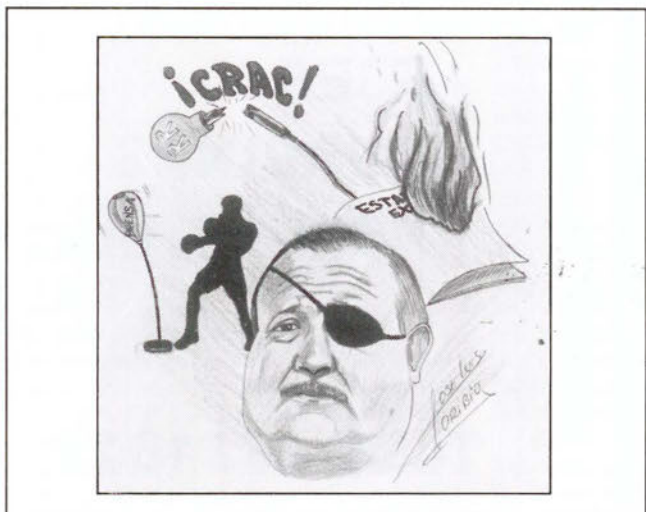

EUROCOR, S. A.

ALMACEN CORTE DE CHAPA A MEDIDA

Políg. San Marcos

C/. G - Parcela C - 22

Teléf. 682 81 82

Ap. Correos, 48 - Getafe

28900 Getafe (Madrid)



**EQUILIBRADO de ROTORES
EJES
TURBINAS
POLEAS, etc.**

C/. G - Parcelas 23-24

Polígono San Marcos

Teléf. 682 16 22

GETAFE (Madrid)



Angel Gordo

El comercio requiere paciencia.

Lleva más de media vida en Getafe. Desde el principio se ha dedicado al comercio, creándose un prestigio que se ha visto reflejado en la mención otorgada por la III Edición de Premios Getafe Empresarial. Es un conversador nato; un hombre emprendedor y optimista.

Angel nació en Santa Colomba de Sannabria, en la provincia de Zamora; para él, "el pueblo más bonito de España". Todavía hoy, después de llevar poco más de cuarenta y nueve años en Getafe, realiza alguna que otra escapadita a su pueblo natal, situado en una ladera y en pleno contacto con la naturaleza. Es eso lo que le devuelve la vida a este zamorano de 59 años -que no sé muy bien dónde los tendrá escondidos- cuando la monotonía o el ruido de Getafe le hace decaer.

Angel recuerda, haciendo alarde de una memoria impecable, el día que llegó aquí, exactamente el 5 de enero de 1940. "Lo recuerdo porque fue la única Noche de Reyes... que me quedé sin reyes". El mismo día que cumplió catorce años, comenzó a trabajar en C.A.S.A., donde estuvo hasta los veinticinco. Por esas fechas ya conocía a Pilar, con quien se casaría tres años más tarde. Tras llevar a cabo algunas experiencias, como la apertura de un taller de matrices, junto con otro compañero de Construcciones, Angel se vio envuelto en una aventura más arriesgada pero fructífera, que continuó hasta hoy.

En mayo del 48 se abrió Vulcano, quizás la ferretería más conocida y de mayor solera en Getafe. Por entonces, la regentaba el padre de Angel, y él y su hermano, Jose Manuel, completaban el trío. Después de muchos años de esfuerzo y rachas difíciles, Angel ha ido adquiriendo verdaderas dotes de comer-

ciante; la tienda le ocupa gran parte del día... y toda su vida.

"El comercio es el termómetro de la riqueza de un pueblo"

Para Angel, "un pueblo con un buen comercio está vivo. Sin comercio, está muerto". Esto lo dice un hombre que ha conservado la calma en los momentos difíciles y ha sabido sacarle provecho a las buenas rachas. Hace muy poco, recibió una mención especial, por su esfuerzo y dedicación, en lo que fue la III edición de Premios Getafe Empresarial. Actualmente cuenta con ocho empleados en la plantilla que, junto con su hijo y con él, forman diez. Puede tener el orgullo de admitir que en épocas de crisis, esa plantilla no ha disminuido, y hay gente que lleva trabajando con él hasta veintiocho años.

Angel Gordo es el presidente de la Cooperativa de Electrodomésticos, de la que piensa despedirse pronto porque "hay que jubilarse". Es también secretario de la junta rectora de la Cooperativa de Ferreteros, la cual lleva veinticinco años funcionando y de la que se siente francamente orgulloso por haber aportado su granito de arena.

Es éste el perfil de un hombre trabajador y paciente, constante en las tareas comerciales y consciente de que "el comercio es un

servicio que se le da a una comunidad. Yo, cuando tengo que decirle no a un cliente, sufro mucho".

Nunca le ha gustado vivir en Madrid. Sus lugares de residencia han sido Santa Colomba y Getafe. Ha hecho muchos amigos aquí y no piensa marcharse. Amigos que, como él dice, no sólo se manifiestan en los momentos de enfermedad o de aislamiento, sino también en las dificultades económicas.

Le ha gustado mucho leer, y lo sigue haciendo en la medida que el tiempo libre se lo permite. Cree que hay que aprovechar cualquier momento, cualquier posibilidad, y "aprender de los que saben". Sus preferencias son la Historia de España y la Literatura clásica. Echa mano de El Quijote y del diccionario cuando está de mal humor... y le encanta cazar ranas. Sigue conservando un aire de juventud que no ha borrado el tiempo; le fascinan las películas de dibujos animados, donde lo absurdo se compagina con lo lógico. Le gusta ver el lado bueno de las cosas y valorar a las personas por su toque de humanidad, y no por la ideología. "Los comerciantes lo hacemos todo con números y, como comerciante, mi ideología es 0".

Angel asegura que parte de su corazón está aquí, en Getafe. Y, desde luego, parte de su vida está en Vulcano. Es un esfuerzo diario y del que está recogiendo ya sus frutos. ■

Manuela Ortiz

En la zona Sur

SU HIPER

Muy cerca de Vd.

Abierto
de Lunes a Sábado,
de 10 a 22 horas.
Parking.

HIPERMERCADO
ALCAMPO
Fulminamos los precios.

GETAFE 3
Centro Comercial
Sector III