

Alberto Ruiz Gallardón desde la Asamblea

# GETAFE EXPRES



Director: Gustavo Jerez Alarnes

Número 20 - 9 de febrero de 1.989

25 ptas

Semanario Informativo



## CONVERSION DE LOS ESCOLAPIOS EN PARQUE PUBLICO

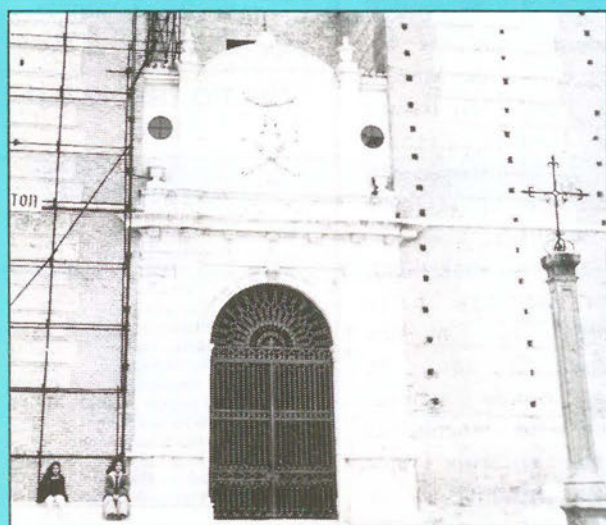

### INTENTO DE ROBO EN LA MAGDALENA

Dos jóvenes penetraron en la iglesia de La Magdalena con la intención de apoderarse de la reliquia de Sta Gema. Finalmente la policía municipal detuvo en el interior de la iglesia a los intrusos.



Tiene clase

**J&B** RARE  
SCOTCH  
WHISKY

Desde  
la tarima

# El sur desde la Asamblea

Alberto Ruiz Gallardón

El Sur de la Comunidad de Madrid es una Zona especialmente señera de nuestra región y es frecuente su protagonismo en iniciativas de la vida parlamentaria de la Asamblea de Madrid.

Con unas connotaciones de origen diverso que arrastran del pasado, el Sur de Madrid tiene un componente sociológico que reclama por su propia naturaleza una especial atención tanto desde los poderes públicos como de las

**"Con cerca de 900.000 habitantes y un conjunto de municipios cuyos presupuestos unidos sobrepasan el de varias comunidades, presenta graves deficiencias en infraestructuras, enseñanza, sanidad..."**

fuerzas políticas. Con cerca de 900.000 habitantes y un conjunto de municipios cuyos presupuestos unidos sobrepasan el de varias Comunidades Autónomas, como Cantabria, la Rioja o Murcia, entre otras, presenta graves carencias en Infraestructuras, Vivienda, Enseñanza, Sanidad y Empleo; tema este que exige especial atención porque presenta cifras superiores a la media nacional; el desempleo juvenil se sitúa en el 50% de los menores de 25 años.

La Asamblea de Madrid ha tratado en varias ocasiones la problemática del Sur, a instancias de AP, por

nuestra preocupación al conocer la estrategia asumida por el Consejo de Gobierno para esa zona, que no es sino una actuación intervencionista que anula la autonomía municipal y que olvida lo más importante:

conseguir ayudas económicas de la Administración Central y de la Comunidad Europea, que resultan imprescindibles para acometer una actuación rigurosa y eficaz que acabe con la diferencia interregional, que existe, y así lo ha denunciado nuestro Grupo, en nuestra Comunidad; pero que es más evidente en los Municipios del Sur.

Podrá resultar sorprendente la incoherencia, lentitud y falta de coordinación que los responsables socialistas han demostrado en relación con la solución de estos problemas y que se puso de manifiesto en la votación del Senado contraria a una moción de AP para que el Gobierno de Felipe González, reparando en las carencias graves de estos Municipios, se responsabilizara de negociar con Europa ayudas FEDER para el Sur. Pero, para que decir, las incoherencias socialistas, por reiteradas, ya no sorprenden a nadie. La decisión final no se conoce aún, pues aunque en la próxima lista de ayudas que elabora directamente la Dirección General del FEDER, en Bruselas, se hace con criterios de clasificación estadística por provincias, y es obvio

que Madrid desde estos parámetros no reúne las condiciones exigidas, no es menos evidente que la fase importante es la que comienza el 1º de febrero con la reunión del Comité que analizará los casos puntuales, tal y como establece el artículo 9 del Reglamento FEDER aprobado en junio del 88. Aún deberíamos estar a tiempo de atender al Sur de nuestra Comunidad. Es aquí donde el Ministerio de Economía español, a través de sus negociadores

**"Esperamos que el Señor Leguina mantenga su presión y su exigencia ante el Ministerio de Economía, con responsabilidad y habilidad, en favor de una parte importante de nuestra Comunidad"**

en Bruselas, tiene que batallar por el Sur de Madrid. Es aquí donde esperamos que el señor Leguina mantenga su presión y su exigencia ante el Ministerio de Economía, con responsabilidad y habilidad, en favor de una parte importante de nuestra Comunidad. Es aquí, en definitiva, donde esperamos que los socialistas actúen con criterios objetivos y no partidistas, y se distribuyan los fondos en relación directa a las necesidades y problemas de los ciudadanos, y no a las necesidades y problemas del mapa político nacional. Y las expectativas del Sur,

las ilusiones de sus habitantes, no solo se centran en los asuntos económicos. Ahí está el proyecto de Universidad Carlos III, tan traído y llevado por los responsables de la Educación de nuestra Comunidad, y que, hoy por hoy, en muchos aspectos, aparece como un fiasco más, con plazos reiteradamente incumplidos que hacen confusas todas las esperanzas. La Asamblea de Madrid, y desde luego Alianza Popular, ha ejercido y ejercerá la responsabilidad de control e impulso del Ejecutivo en un tema que es, a todas luces, necesitado de ajuste social. ■

Alberto Ruiz Gallardón es portavoz del Grupo Popular en la Asamblea de Madrid



**GRUPO TRIANGULO S.A.**

Director:  
Gustavo Jerez Alarnes

Redactor Jefe:  
Joaquín Herrero

Redactores:  
Manuela Ortiz  
Soledad Galiana  
Esther García  
Marcial Donado  
Andrés Díez  
José Antonio Jiménez  
Pedro Luis Arias  
Ana María Salamanca

Diseño y Montaje:  
Mª Angeles G. Cubas

Fotógrafo:  
Pablo Cabellos del Sol

Redacción, Publicidad y Administración:  
C/ Cuestas Bajas 11 1-  
28901 Getafe  
MADRID  
Teléfono: 682 58 64  
Depósito Legal:  
M. 41.151-1987

## La utilidad de los plenos

La forma en que los vendedores ambulantes expusieron sus reivindicaciones durante el pleno celebrado el pasado día 2, resultó polémica e incluso agresiva. Por ello se puede dar a la crítica fácil, que no por ello deja de ser justa. Sin embargo, lo criticable del suceso no se centra únicamente en la actitud de los vendedores. Estos, perjudicados por una medida que creen daña seriamente sus intereses, perdieron el control y optaron por una actitud que nunca es aconsejable. Pero la reflexión más importante estriba en la pregunta ¿qué hubiera ocurrido si no hubieran reaccionado así?

Debido a la presión que ejercieron en el pleno, el polémico tema será tratado más detenidamente en Junta de Portavoces.

Si no hubieran actuado así, ¿lo hubieran conseguido?, ¿la moción presentada por IU hubiera bastado?, mucho nos tememos que no. Lo que se ha dado en llamar "el rodillo socialista" puede aplastar con su mayoría absoluta cualquier moción o sugerencia, venga de donde venga.

No se trata de apoyar una actitud (la de los vendedores) que no es la adecuada, ni la que procede. Nunca es digno de alabar que se produzca la intervención policial; aunque, como en esta ocasión, sea acertadamente.

La descalificación y las posiciones y actitudes agresivas siempre son desacertadas y criticables. Pero la situación vivida en el pleno debe darse a la reflexión y debe servir para obtener conclusiones positivas con las cuales formular críticas constructivas.

Para que exista un ambiente democrático en toda su extensión, la que gobierna debe de ser la parte más receptiva. Hay que acostumbrarse a reconocer los errores. Si no cambian ciertas posiciones y actitudes, el debate público que tiene lugar en un pleno será cada vez más estéril.

Hay que enseñar y demostrar al ciudadano que el diálogo que se produce en un debate político es algo más que palabras hiladas con grandes dosis estéticas. Hay que demostrarle que "sirve" de algo y que el diálogo es la única vía posible de entendimiento. Pero hay que demostrarlo, no basta pregonar la adopción de posiciones aperturistas y abiertas para luego decir "NO" a cualquier propuesta.



- BILLETES FERROCARRIL
- BILLETES AVIÓN
- BILLETES AUTO-RES
- ALQUILER DE COCHES
- ESTANCIA EN HOTELES
- ESTANCIAS EN APARTAMENTOS
- BILLETES DE BARCO
- PRESUPUESTOS PARA GRUPOS
- VIAJES DE NOVIOS
- ESPECIAL «TERCERA EDAD»

NUESTRA DIRECCIÓN ES:

CALLE MADRID, 12 • TELÉFS.: 695 62 30 - 695 58 74  
695 30 46 - 696 15 13 • GETAFE (Madrid)

**Buscaban la reliquia de Sta Gema**

## Intento de robo en "La Magdalena"

El pasado día 29, a la una de la madrugada, dos jóvenes que responden a las iniciales de P.R.G. y G.M.F. penetraron en la iglesia de La Magdalena con el objetivo de sustraer objetos de la misma. Los hechos se produjeron a la una de la madrugada, cuando algunos vecinos vieron a los dos jóvenes que utilizaban los andamios para penetrar en la iglesia. Los intrusos, que portaban sendas bolsas, dijeron a los vecinos que no tenían ningún sitio donde dormir y que lo único que pretendían era tener un sitio cubierto donde pasar la noche. Avisada la policía municipal por los vecinos, esta acudió, junto con el párroco de la iglesia, al monu-

mento. Una vez que entraron, observaron que los cepillos habían sido destrozados. Al entrar en la Sacristía vieron que los cajones habían sido registrados, en ese momento el párroco observó que un cuadro de Sta. M<sup>a</sup> Magdalena se movía, ante lo cual gritó: "agente el cuadro se mueve". La policía descubrió a los dos jóvenes que se escondían detrás del cuadro.

Al parecer el objetivo de los jóvenes era la reliquia de Sta. Gema, un pequeño corazón al que los intrusos asignaban un enorme valor económico. La reliquia de Sta. Gema le costó, sin embargo, 75 pts. al párroco. ■

Gustavo Jerez

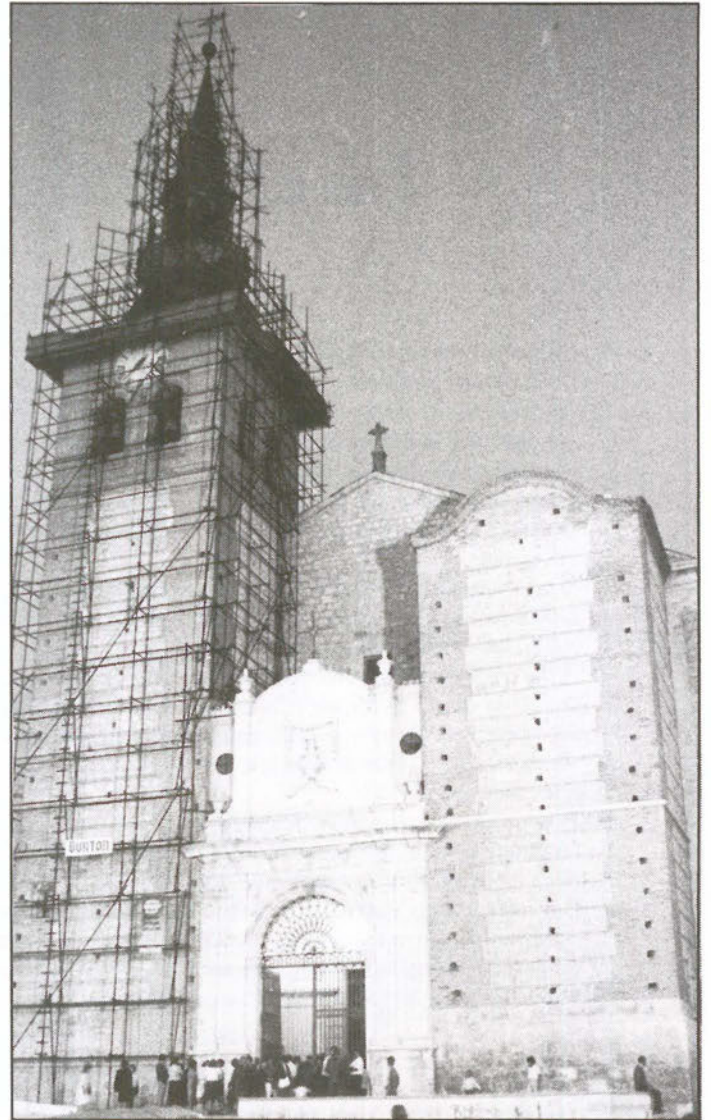

## Transportes para la 3<sup>a</sup> edad

En el pleno del pasado día 2 se aprobó la nueva normativa que va a regir la prestación del transporte subvencionado para la 3<sup>a</sup> edad y los minusválidos. En el transporte interior se mantienen las cláusulas del pasado año, es decir, la gratuidad en el mismo para las pensiones menores de 58.000 pts. Las variantes se introducen en el transporte por la

Comunidad. Las pensiones inferiores a 35.840 pts. al mes serán subvencionadas en un 90%, de esta forma las personas afectadas pagarán 100 pts. al mes, si son dos personas la pensión deberá ser inferior a 46.680 pts.

Se subvencionará un 80% si la pensión es inferior a 44.350 pts, en este caso se abonarán 200 pts. al mes. Si son dos personas deberá de

ser inferior a 58.350 pts. En el caso de que la pensión sea inferior a 48.384 pts., se pagarán 300 pts. al mes, la subvención es en este caso de un 70%. Si son dos personas la pensión será inferior a 63.018 pts. En el caso de los minusválidos la normativa será la misma que la de la 3<sup>a</sup> edad en el caso del transporte interior.

En cuanto al transporte por

la Comunidad se subvencionará el 90% si cobran menos de 46.680 pts. Si son dos personas la renta per cápita tendrá que ser inferior al 60% del salario mínimo interprofesional. La prestación de este servicio le supondrá al ayuntamiento una inversión que oscilará entre los 25 y los 30 millones de pts. ■

Gustavo Jerez

Duro enfrentamiento dialéctico entre el portavoz de PP y el de IU

## La policía tuvo que intervenir durante el pleno

La policía municipal tuvo que intervenir en el pleno celebrado la pasada semana en el ayuntamiento de Getafe. La subida de impuestos a los vendedores ambulantes, fue el detonante que provocó varios minutos de tensión durante la celebración del pleno. IU había presentado una moción que proponía la corrección de la subida, ésta sobrepasa el 400% en el sector de verduras y frutas, 65 pts. por mt<sup>2</sup> de ocupación de venta, según aseguran representantes del gremio.

Durante la intervención del concejal delegado de Participación Ciudadana, Jose Luis Rivas (quien insistió en la postura abierta y de diálogo del gobierno socialista), los vendedores ambulantes, que abarrotaban el salón de plenos se levantaron de sus asientos increpando al concejal socialista, asegurando que mentía. Los policías municipales cercaron el arco plenario en el que se sitúan los concejales, impidiendo el acceso al mismo.

El primer teniente de alcalde, Antonio Alonso, que en esos momentos presidía el pleno ante la ausencia de Pedro Castro, amenazó con desalojar el salón si no se calmaban los ánimos, hecho que no se llegó a producir. Finalmente la promesa de tratar el polémico asunto en la próxima junta de portavoces aplacó los ex-



cerbados ánimos de los vendedores ambulantes.

**El portavoz de IU le dijo al del PP que la derecha ha engañado y seguirá engañando**

Anteriormente a esta circunstancia tuvo lugar un acalorado enfrentamiento dialéctico entre el portavoz de IU, Adolfo Gilaberte, y el del PP, Jesús Carmelo. El hecho se produjo cuando se discutía el punto referido a la prestación del transporte subvencionado para la tercera edad y minusválidos. Después de que Pedro Castro explicara el contenido de la moción, Adolfo Gilaberte intervi-

no corrigiendo al alcalde, asegurando que la explicación de éste era incompleta e incorrecta. Posteriormente, Jesús Carmelo, aprovechó su intervención para dirigirse directamente a Adolfo Gilaberte, asegurando que las palabras del portavoz comunista eran erróneas e insinuando que tenían un marcado carácter electorista. Adolfo Gilaberte replicó al portavoz del PP diciéndole que "la derecha ha engañado y seguirá engañando a un montón de gente".

El enfrentamiento lo culminó Jesús Carmelo dirigiéndose al concejal de IU con la expresión "Espero que no olvide lo que ha

dicho (...) pronto lo discutiremos en otro sitio". Jesús Carmelo invitó a Adolfo Gilaberte a que leyera el programa electoral de su partido "y luego", dijo, "me habla de democracia y de los países que no la tienen, muchos de ellos muy cerca de su color político".

Este no es el único enfrentamiento dialéctico directo mantenido por estos políticos públicamente, aunque sí el más duro. Durante la celebración del último pleno del año pasado, ambos políticos intercambiaron palabras en un marcado tono agresivo con motivo de la discusión sobre los presupuestos. ■

Gustavo Jerez

## Más de 6.500 mts<sup>2</sup> de Los Escolapios se convertirán en parque público

Más de 6.500 mts<sup>2</sup> del colegio de los P.P. Escolapios serán convertidos en un futuro próximo en un parque público.

Esta extensión afecta a la parte de Los Escolapios que colinda con la C/ Felipe Estévez por un lado, Pingarrón por otro y por último con el Paseo Pablo Iglesias.

Ante la inminente expropiación de los terrenos, los responsables del colegio optaron por el intercambio de estos con otros del Sector III, unos 18.000 mts<sup>2</sup> situados al lado de la nueva cooperativa "Las Laderas".

Aunque los árboles del colegio situados en la extensión afectada han sido podados y se ha procedido a su mantenimiento y cuidado, el cerramiento aún no se ha llevado a cabo. La nueva verja que separará el colegio del nuevo jardín y a este del resto de la vía pública se acomodará al estilo que presenta la puerta del colegio situada en la esquina que forman la C/ Pingarrón y el Paseo Pablo Iglesias.

Por otra parte la estrecha acera de la C/ Felipe Estévez se ensanchará 1,5 mt., superficie que se obtendrá retrasando la valla del colegio. Los frontones, por su parte, se mantendrán.

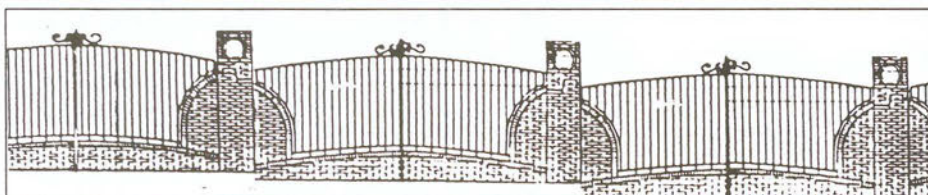

Arriba P<sup>º</sup> Pablo Iglesias.

Abajo diseño del nuevo cerramiento Jardín Escolapios - Getafe

**ALTA PRECISION INDUSTRIA MECANICA**

**aprim, s.l.**

**FABRICACION DE PIEZAS PARA AUTOMOVILES**

Carretera de Toledo, km. 11,800 • Getafe (Madrid) • Teléfono 695 38 58

Aunque no existe aún una idea clara de cual va a ser la fisionomía del nuevo jardín, existen algunos proyectos al respecto. Uno de ellos es el de Angel Aragonés, que concibe la creación de una reserva hornitológica que sería la primera de la Comunidad Autónoma de Madrid. Junto con la creación de esta reserva y el parque se procedería a la conservación de todas las especies arbóreas que contiene la superficie afectada. En algún momento se ha barajado la posibilidad de crear un jardín botánico.

De esta forma la fisionomía de la zona cambiaría. La escasez de zonas verdes en el casco urbano de Getafe es un problema que se está intentando "parchar" acondicionando pequeñas superficies.

Como se puede observar en el plano, la reestructuración no afectaría a la totalidad de las calles Felipe Estévez y Pingarrón, tan solo a una parte de estas. Por su parte, la superficie del Paseo Pablo Iglesias comprendida entre estas dos calles colindará con el nuevo jardín.

El actual muro del colegio será sustituido por una verja. La misma que se instale en el cerramiento del colegio se instalará en el del jardín, si bien la del colegio tendrá una altura mayor por petición de los responsables del centro.

El coste del proyecto asciende a 28 millones de pts., cantidad que se verá reducida al ser la Escuela Taller la que ejecutará el proyecto. De esta forma, los materiales serán aporta-

dos por el ayuntamiento y la mano de obra por la Escuela Taller. Esta, al estar subvencionada por el INEM, abaratará el coste final del proyecto.

Gustavo Jerez

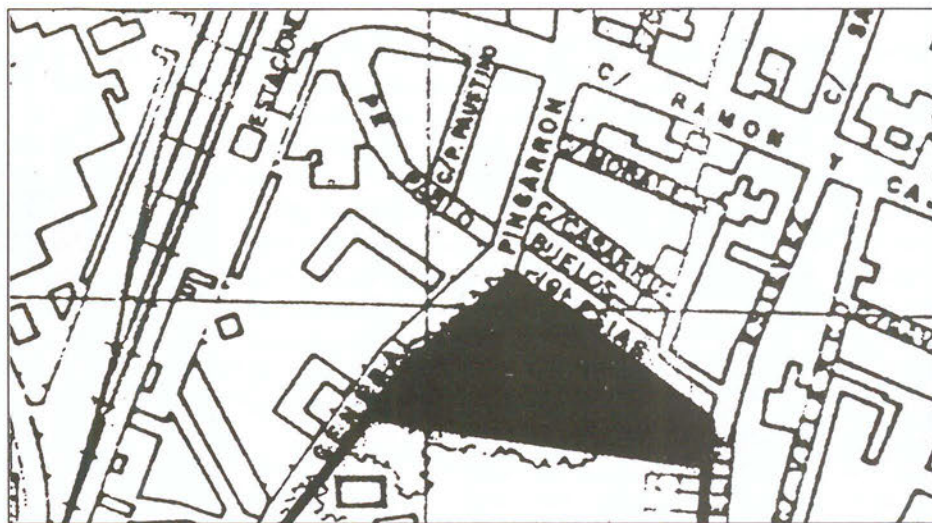

Arriba en negro la zona del colegio afectada. Abajo puerta del colegio situada en la esquina C/ General Pingarrón - P<sup>o</sup> Pablo Iglesias

**PIPER**  
PINTURAS Y ARTICULOS INDUSTRIALES

**j. pereira, s. l.**

DELEGACION CENTRO



SAN JOSE, 24 - TNOS.: 695 49 25 - 695 52 14 - 28901 GETAFE (MADRID)  
BUHIGAS, S/N. - (POL. EL ROSON) - CTRA. TOLEDO, KM. 11,500  
TNOS.: 68157 14-68157 94 - 28903 GETAFE (MADRID)

## Detenido en Getafe un fugado de Carabanchel

Javier Pineira Fernández, de 19 años de edad, presunto autor del atraco a dos entidades bancarias, con 25 antecedentes y una reclamación por fuga del centro de jóvenes de Carabanchel, fue localizado la pasada semana en Getafe y detenido en Villaverde.

El jueves día 2, a las dos de la tarde, la dotación de un patrulla identificó en Getafe un porche de color rojo robado a punta de pistola en la Avenida de Portugal, con el que se había perpetrado un atraco a una sucursal del Banesto de Getafe en el que los asaltantes consiguieron medio millón de pesetas. También estaba implicado en otro robo a la sucursal del banco Hispano Americano, en la calle de General Ricardos.

Una vez que la dotación policial identificó el coche dió el alto, los tres ocupantes del vehículo iniciaron un tiroteo en las calles de Getafe y se dieron a la fuga, perseguidos por dos coches patrullas. La detención se produjo cuando Javier Pineira Fernández se arrojó del vehículo en marcha cuando se encontraba a la altura de la calle Sargento Barriga, de Villaverde. Los otros dos ocupantes del deportivo consiguieron escapar.

En la detención fueron recuperadas una pistola, un revólver de imitación, un cuchillo, dos medias preparadas para enmascararse y 437.000 pesetas procedentes de los atracos realizados.

Javier Pineira Fernández se había fugado del centro preventivo de jóvenes de Carabanchel. ■

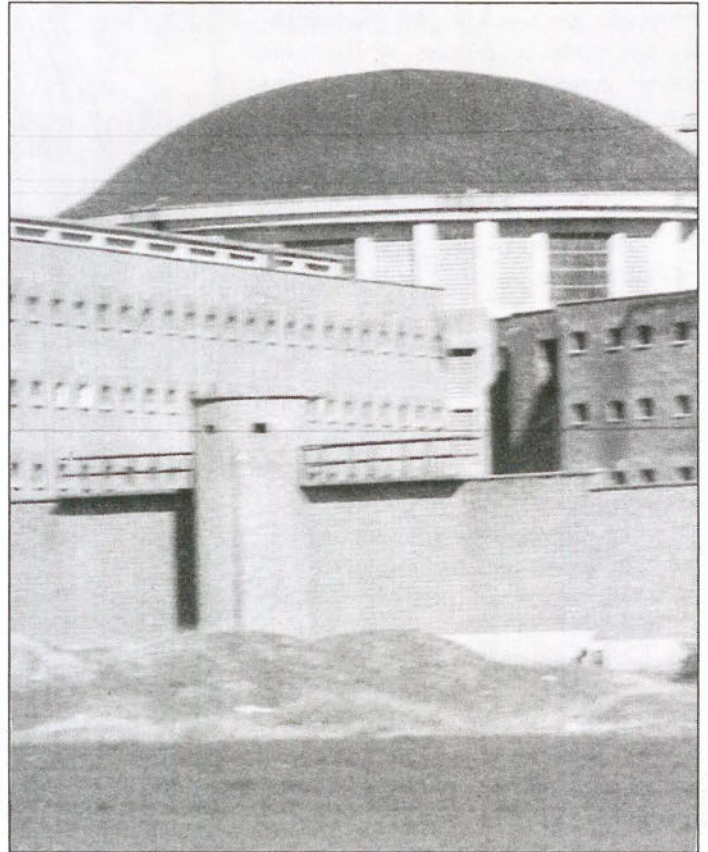

### Detenido un conductor que transportaba heroína y hachis

Un hombre que portaba una considerable cantidad de heroína y hachis fue detenido por efectivos policiales.

La detención se produjo cuando un coche Z detectó un coche que había pinchado en la Avenida de Los Reyes Católicos. El coche de la policía se acercó con la intención de comprobar que es lo que había ocurrido. Al hacerlo observaron que el conductor, que estaba reparando el pinchazo, evidenciaba claros signos de nerviosismo ante la presencia policial.

Al inspeccionar el coche se descubrió el cargamento de heroína y hachis. Posteriormente la policía pudo averiguar que el conductor no era el propietario del vehículo. ■

### Atracos en gasolineras

Uno de los presuntos atracadores a la gasolinera Cabañas, que responde a las iniciales R.E.V. ha sido detenido. R.E.V. asaltaba las gasolineras portando un arma blanca y habiendo robado previamente un coche.

Durante el mes de enero se produjeron en Getafe cuatro atracos en distintas gasolineras de la localidad.

GETAFE EXPRES informaba en su nº 19 de la detención de los autores del atraco a la gasolinera Las Mercedes, con lo cual se han desarticulado las dos bandas que al parecer acaparaban este tipo de atracos. ■



De nuevo en la C/ Aragón

## Intento de violación

En menos de un mes la C/ Aragón ha sido el escenario de dos delitos de violación, si bien el segundo no se llegó a consumar.

El suceso se produjo el pasado día de 30 de enero a las 11 de la noche. Una joven de 20 años de edad fue asaltada por un individuo armado con una navaja. El delincuente exigió a la víctima que mantuviera una relación sexual con él. La joven logró huir y pedir ayuda a dos personas que transitaban por el lugar, ante lo cual el agresor huyó. Este es el segundo suceso de estas características ocurrido en la C/

Aragón en menos de 20 días. El pasado día 11 de enero, una mujer de 30 años era violada en esta misma calle.

La policía está investigando el caso, y aunque maneja diversas hipótesis, se cree que el agresor ha podido ser la misma persona en ambos casos.

Fuentes policiales han asegurado a GETAFE EXPRES que la ubicación, en las cercanías de esta calle, de un local de singulares características, podría estar relacionado con los hechos. ■

## Robo de material de la Escuela Taller

El material de trabajo que la Escuela Taller tenía almacenado en Perales del Rio ha sido robado.

La Escuela Taller se ocupa de la limpieza del río y de la recuperación de las lagunas, de ahí que utilicen unas casetas para almacenar en ellas el material que utilizan.

Recientemente las casetas han sido abiertas, agenciándose los intrusos las herramientas y material que en ellas había. ■

## El Gobierno remite a las Cortes el proyecto de la Universidad Carlos III



El Consejo de Ministros aprobó en la reunión mantenida la semana pasada remitir a las Cortes el proyecto de ley por el que se crea la universidad de Carlos III.

El Ministerio de Educación y Ciencia hizo pública una nota en la que aseguraba que la nueva universidad responde a las necesidades observadas de estudios de rango universitario en las localidades de la periferia sur, que suman en total casi un millón de personas.

La universidad de Carlos III tendrá una capacidad máxima de 11.000 alumnos, al margen de los cursos de posgraduados, que también está previsto que se impartan.

La nota ministerial dice que la nueva universidad se configura como un centro de alta calidad científica.

La actividad académica comenzará en cuatro facultades de Getafe en el curso 1989/90. Getafe acogerá las facultades de Derecho, Económicas, Empresariales, Trabajo Social y Bibliotecomanía y Documentación. Por su parte Leganés acogerá las de Ingeniería, Industrial, Telecomunicaciones e Informática.

Hasta la constitución definitiva de la universidad, una comisión gestora asumirá las funciones de gobierno de la misma. ■

**recheniser**

**S.L.**

*Sistemas de marcaje*  
*Serigrafía textil*  
*Autoadhesivos*

**c/. Churruca, 10**  
**Getafe**



**682 53 24 - 682 53 94**

En Móstoles

## Dimisión del concejal de cultura

El concejal de cultura, **Martín Gálvez**, dimitió la semana pasada tras conocer la denuncia que un portavoz del CDS, **Angel Alvarez**, hacía pública. El portavoz centrista denunciaba el gasto de 38 millones de pts. al margen de los presupuestos municipales y sin la autorización de los órganos rectores. Las propuestas de estos gastos habían sido firmadas por **Martín Gálvez** antes de ser concejal.

Así mismo, antes de presentar su dimisión, **Martín Gálvez**, había mandado la carta de despido a 6 técnicos del Patronato Municipal de Cultura y Deportes. Al parecer estos técnicos, según declaraciones de **Angel Alvarez**, habían sido amenazados anteriormente de despido por mantener conversaciones con el portavoz centrista. Tras el despido los trabajadores se encerraron en las dependencias de la Casa de la Cultura y más tarde conversaron con el alcalde de la localidad, **Bartolomé González**, para pedirle explicaciones.

De momento el dimitido, **Martín Gálvez**, no ha hecho declaraciones. No obstante esta dimisión es una muestra más de la crisis interna que vive la corporación municipal. En tanto, se suceden las dimisiones y se van sumando las concejalías vacantes, desde que en otoño comenzara la marcha de algunos concejales. ■

## Polemica ubicación de una gasolinera en Fuenlabrada

La ubicación de una nueva gasolinera en el barrio fuenlabreño de La Avanzada ha provocado las protestas vecinales. Precisamente fueron las voces de los vecinos las que hicieron cambiar, tiempo atrás, el emplazamiento de la gasolinera en un barrio céntrico de la localidad.

El concejal **Fernando Fernández** ha señalado que ya se han comenzado las obras para instalar este nuevo servicio y que ya no hay posibilidad de realizar nuevos traslados, puesto que ni la empresa, ni los vecinos se ponen de acuerdo. Para la instalación de esta gasolinera, cuyo puesto más cercano a las casas se halla a 33 metros, ya se ha talado una chopera del barrio. ■

Esther García



José Quintana, Alcalde de Fuenlabrada

## Renovación de la flota de autobuses

Unos 25 autobuses interurbanos de Leganés serán renovados próximamente, con lo que queda renovado más de la tercera parte de la flota. Al acto simbólico acudirán personalidades de la Comunidad Autónoma como el presidente, **Joaquín Leguina**. La renovación de la flota es fruto del acuerdo entre el Consorcio de Transportes y el ayuntamiento de Leganés.

Se renuevan así las viejas "camionetas" dando paso a vehículos cuya vida útil viene determinada entre 8 y 10 años. ■

E.G.

Cafetería - Restaurante

Los Arcos

COMIDAS DE EMPRESA  
BAUTIZOS Y COMUNIONES

BELMI, S. A.

ESPECIALIDAD EN:

- VENADO
- JAMON DE BELLOTA
- QUESO PURO DE OVEJA

CTRA. GETAFE-ANDALUCIA POL. SAN MARCOS PARC. B , 10  
TELEF.: 682 93 64 GETAFE (MADRID)

# CURSOS DE INFORMATICA

OPEN ACCESS II OFIMATICA BASIC

SOMOS ESPECIALISTAS EN RESOLVER SUS PROBLEMAS DE GESTION  
ADAPTANDOLOS A LA SOLUCION INFORMATICA QUE PRECISE.

## ¡CONOZCANOS!

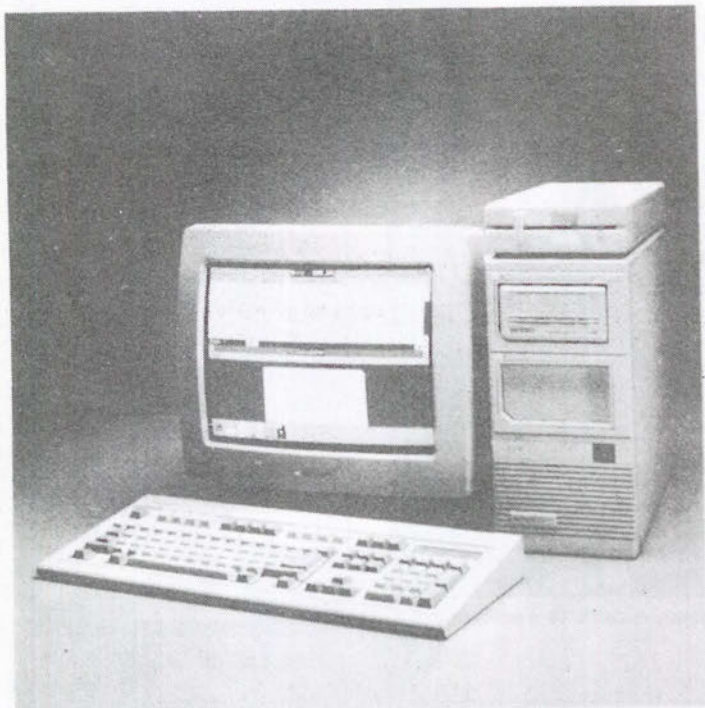

Somos concesionarios oficiales de las más prestigiosas marcas de ordenadores profesionales. Le asesoramos en la elección del equipo informático que mejor se adapte a las necesidades de su empresa.

Tenemos una amplia selección de los mejores modelos disponibles en el mercado. Le instalamos, formamos y mantenemos la solución informática que a usted le hace falta.

SELECCIONE ENTRE:

**Tandon**

**Bondwell**

**AMSTRAD**

**IBM**

¡CONOZCANOS ESTAMOS MUY CERCA DE USTED!

**SERINMO**  
S.A.

CENTRO DE ESTUDIOS INFORMATICOS

Av. Portugal, 10  
614 07 65  
MOSTOLES

**SERIN TO**   
CENTRO DE INFORMATICA

Terreros, 2  
691 36 16  
PINTO

**SERGE**, S.A.  

SERVICIOS INFORMATICOS

Magdalena, 8  
682 71 28 696 91 85  
GETAFE

## CASA amplia su campo de actividad

En 1988 Construcciones Aeronáuticas (CASA) facturó 70.000 millones de pesetas, lo que representa un incremento del 60% con respecto al año anterior. A pesar de este dato, los problemas laborales y de productividad no se han visto solucionados, por lo que se estudia la posibilidad de una ampliación de capital para el mes de abril. Por otro lado, también está prevista la creación de un sector de industria auxiliar aeronáutica mediante la forma de una sociedad en la que los socios aportarían la tecnología y CASA su taller de elementos hidráulicos. Estos datos están



contemplados en el Plan Estratégico de Viabilidad de la empresa firmado y aprobado por el comité intercentros sin el acuerdo de UGT.

## Nueva junta de arbitraje en Leganes

El ayuntamiento de Leganés, a través de su delegación de salud y consumo, ha abierto una oficina de arbitraje de reclamaciones dependiente de la Oficina Municipal de Información al Consumidor (OMIC), cuyo objetivo será la solución de los conflictos que se produzcan entre consumidores y vendedores sin necesidad de acudir a los tribunales. Esta oficina, de carácter voluntario para ambas partes, no originará ninguna clase de gastos en la celebración de los litigios. Muchos establecimientos de Leganés se han adherido a esta iniciativa, en la cual están representadas administración, consumidores y comerciantes.

Ana Salamanca

## Madrid en Suiza

El presidente de la Comunidad Autónoma de Madrid, Joaquín Leguina, acudió la semana pasada, acompañado de una delegación de empresarios, a la ciudad de Davros (Suiza) para presentar la candidatura de la capital de España ante el mercado financiero mundial. Con ello se pretende fomentar las relaciones de la CAM para que, en palabras de su presidente, "no se descuelgue de la leal competencia entre regiones europeas". De este modo se pretende ampliar las posibilidades de inversión, tanto a nivel nacional como internacional, en nuestra comunidad. A este respecto, se estudia el proyecto de crear un parque tecnológico cuya ubicación está todavía por determinar, aunque las hipótesis que se barajan apuntan como localidad elegida al Corredor de Henares.

# Materiales de Construcción **CORTES**

**AZULEJOS - PAVIMENTOS**

**EL GRES más BARATO**

**EXPOSICION Y VENTA:**

**Reina Victoria, 18**

**Teléf. 698 23 80**

**- P A R L A (Madrid) -**

**Macarena, 21**

**Teléf. 699 50 50**

## Genio y figura

No siempre los mejores expedientes académicos son el futuro en el que los menos brillantes nos tenemos que apoyar.

Los exámenes tampoco representan una nota definitiva de las capacidades de cada cual, y los títulos o diplomas, que tan decorativos quedan con el marco apropiado en la pared de la habitación, apenas dicen algo de uno mismo. Existen dos formas constantes de evaluación: devorar páginas y páginas del libro de turno o aprender detrás de una mesa de despacho lo que significa la búsqueda desesperada de una vía de escape para encauzar aquello que nos traemos entre manos.



Juan Ballesteros y Jacinto Cervera

Erase una vez un joven estudiante de ingeniería agrícola al que los libros no le atraían demasiado. Cansado de la Universidad, decidió encaminar su vida por otros derroteros, pero su destino aún no estaba muy claro. Después de unos cuantos meses dando tumbos sin sentido, descubrió, junto con su futuro asociado, su auténtica vocación. Así nace Tecniser, S.L., de la mano de Jacinto Cervera y Juan Ballesteros, quienes, a sus 22 años, no llegaban con las manos vacías al mundo empresarial. Uno y otro tenían experiencia en el campo de la seligrafía. El primero, mediante una anterior asociación que apenas duró 6 meses, conocía el funcionamiento de esta actividad, al igual que el segundo, que ya llevaba tiempo haciendo trabajos de este tipo. "Pensamos montar una empresa con la idea que tiene todo el mundo cuando pone en marcha un

proyecto. Es la época de tu vida en la que te tienes que decidir por algo. Pedimos un crédito que fue avalado por nuestros padres y así construimos la sociedad. La verdad es que, si lo piensas, fue bastante arriesgado, pero si te retraes, no haces nada, y nosotros vimos que las circunstancias que nos rodeaban no eran del todo malas. Poco a poco fuimos dando pasos cada vez más firmes hasta hoy. Quedan por pasar todavía muchas penas, pero ya hemos superado unas cuantas; es el camino que llevamos andado."

En su nacimiento, Tecniser, S.L., estaba constituido por 4 trabajadores, hoy, dos años después, supera los 30, lo que significa un espectacular crecimiento en un intervalo de tiempo relativamente corto de una empresa cuyo objetivo no es sólo la zona sur o la región de Madrid, sino de toda la geografía española. "Nuestros

clientes se reparten por todo el territorio nacional, sólo un 20 o 15% son de Getafe. Hemos crecido mucho, y por ello nuestra idea es la de crear otra empresa dedicada a la compra y venta de camisetas que pueda abastecer a una parte importante de Madrid, aunque nuestro objetivo es continuar en la línea que hemos seguido hasta ahora y conseguir el asentamiento y consolidación definitivos"

Jacinto Cervera y Juan Ballesteros forman una sociedad en la que trabajan juntos, pero no revueltos. Mientras uno lleva la parte comercial y administrativa, el otro dedica su tiempo a estructurar el funcionamiento de los talleres. "Juan se encarga de la fabricación y yo de las ventas. Así conseguimos delimitar los campos de cada uno. Funcionamos paralela e independientemente, aunque, lógicamente, con una base

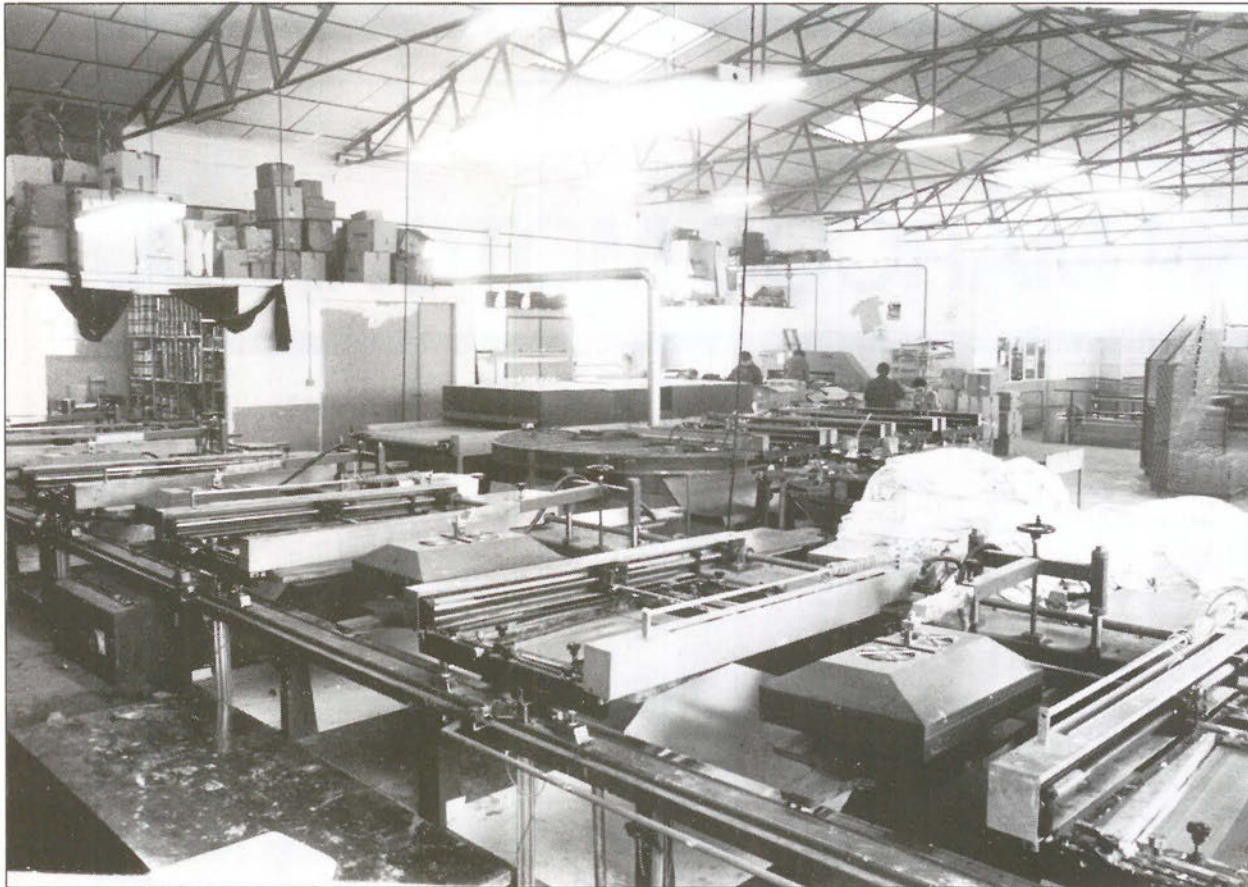

Taller  
de  
Tecninser

sólida en la que apoyarnos. En raras ocasiones uno se mete en lo que otro está haciendo. De esta forma, intentamos que las cosas vayan separadas para que funcionen mejor.”

Una empresa, para su puesta en marcha, requiere un mínimo de inversión capaz de soportar los gastos que supone la aportación de elementos técnicos, factor imprescindible en cualquier actividad industrial. La conjugación de la tecnología, las relaciones comerciales y el elenco personal determinan, a largo plazo, el éxito o fracaso de la gestión en cuestión. “Hubo un momento en que nos jugamos todo a una carta. Apostamos fuerte al decidir comprar una máquina italiana igual que con la que trabajaba la firma Benetton. Nos marchamos a Milán y decidimos traerla aquí, pero no sabíamos cómo pagarla, y los italianos menos. Encima, era más grande que el local, por lo que no nos quedó más remedio que desplazarnos a Fuenlabrada. El rumbo de Tecninser cambió a partir

de entonces por completo. Tuvimos que plantear nuestra productividad mucho más en serio para poder hacer frente a lo que se nos venía encima. Rendir al cien por cien era nuestra obsesión”.

Pero después de la tempestad viene la calma, aunque siempre hay que estar con ojos vigilantes por si la tormenta arrecia. No todo es trabajo, también influye la suerte y, por supuesto, la visión objetiva y precisa de las expectativas que ofrezca el mercado. “El empresario es como un centrocampista de un equipo de fútbol. Tiene que saber mandar el balón hacia delante y aguantar hacia atrás. Si es preciso atacar, que se lance, y si hay que defender, que lo haga con todas las armas de las que dispone. Es necesario ser constante en las ideas y, sobre todo, puntualizar con exactitud la meta que se establezca”.

Cuando un hijo le dice a su padre: “papá, de mayor quiero ser empresario”, lo más probable es que piense

que ha visto demasiadas películas y que ya es hora de que se dedique a estudiar. Pero si el niño crece y sigue en sus trece, sólo quedan dos posibilidades: apoyarle o hacerle desistir a toda costa de una idea tan descabellada. “Tanto en el caso de Juan como en el mío, nuestros padres nos han apoyado mucho. Sus consejos nos han valido a la hora de tomar alguna que otra decisión. Nunca nos han impuesto nada y se han convertido en nuestros mejores aliados. Pero quien mejor conoce a la empresa y al cliente eres tú, porque a pesar de la inexperiencia, eres el único que sabe cómo funciona. Ves las cosas desde otro punto de vista que el que lo está observando desde fuera, que es quizás más objetivo. En este sentido nunca hemos tenido problemas, siempre nos han dejado el camino libre”. Los hay que nacen con estrella. ■

Ana Salamanca



**NISSAN**



**EBRO**

# **SAN MARCOS MOTOR, S.A.**

---



**POLIGONO INDUSTRIAL «SAN MARCOS»  
CALLE E - PARCELAS B, 5 Y 7**

**TELEF. 682 42 62  
28906 GETAFE (MADRID)**

---

---



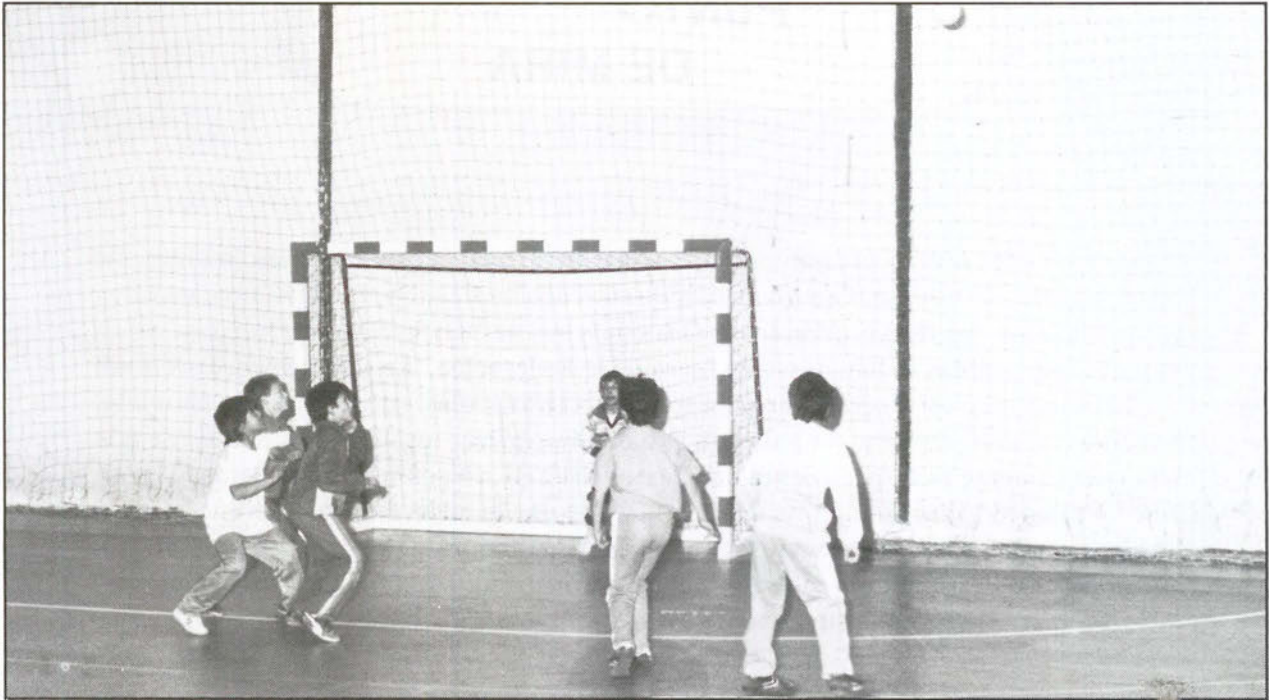

## ESCUELA DE FUTBOL-SALA

TINTORETTO

COMERCIAL  
DE PESCADOS

FILOSOFIA  
GETAFE

MEDICINA DEPORTIVA:

LA LESION EN EL  
FUTBOL

BALONMANO

EL DEPORTE  
DE LA RAPIDEZ

## PUNTO DE MIRA

Mi punto de mira no sabe de que escribir, está contrariado por muchísimas razones. En fútbol, la violencia no cesa, Pamplona ha sido su acogedor bastión. En atletismo, los aires revolucionarios del nuevo presidente Odraizola no se han hecho esperar, con ellos, personas muy válidas se han quedado fuera de la Federación.. En baloncesto, Juventud, CAI, Estudiantes y Toledo,92 cayeron en sus respectivos grupos europeos. En balonmano, el equipo nacional no tiene un pabellón fijo donde realizar los entrenamientos. Se nos mata trágicamente el ex-presidente del Comité Olímpico Español. En ciclismo, el gran corredor Blanco Villar sufrió una aparatosa caída que le alejará de los entrenamientos por algunos días. Ustedes a buen seguro se estarán preguntado si no existen noticias buenas, agradables, que duda cabe que las hay, pero mi punto de mira no las puede valorar por estar muy contrariado, sumamente contrariado. ■

### ESTADIO EXPRES

DIRECTOR: Pedro Luis Arias      ASESOR: Celestino Cortina Lobo      REDACTOR JEFE: Juan Manuel Gomez  
REDACTOR: Javier Sanchez      COLABORADORES: José Miguel Polo, Juan Sanchez Soria, Juan José Villegas, Juan Antonio Bravo, Juanjo, Juana de Pablos.

**IFER**

**INDUSTRIAS  
FERNANDEZ  
ROJAS, S. A.**

**FABRICACION  
DE PIEZAS Y  
COMPONENTES  
INDUSTRIALES**

C/ Felipe Asenjo, 39  
Poligono Colo Callejas  
FUENLABRADA (Madrid)  
Teléfonos: 690 82 12  
690 82 94

Correspondencia:  
Apto. de Correos 60  
GETAFE (Madrid)

## TINTORETTO

Tras haberse disputado 17 encuentros, Tintoretto sigue aspirando a meterse entre los cuatros primeros, situación que dan el privilegio de aspirar a proclamarse Campeón de liga.

La temporada de las "getafeñas" está siendo muy irregular, aunque debido a la igualdad existente en la competición, lo mismo se está arriba como se está abajo. Defensiva y ofensivamente el equipo está falto de esa chispa que determine con más claridad los partidos, no en vano, su media anda por los 78-74, que esperemos, con el acoplamiento de las extranjeras hagan dispararse los guarismos a su favor.

Restan 13 partidos por disputar, pero también es cierto, cada punto será vital para definir las posiciones, partidos importantes y hasta dramáticos se podrán presenciar, Kerrygold, Tenerife, ADO 92, entre otros, pueden ser la espoleta para disparar o sentenciar al Tintoretto, que por otra parte, mantiene una "guerra" muy particular con la Federación. La baja por lesión de Ruiz Paz, está creando muchos problemas al conjunto que dirige Chencho, un Chencho que siempre ha confiado en el material humano que tiene a su cargo. La afición será una baza importante en los compromisos venideros, el Pabellón Juan de la Cierva deberá vibrar para aupar en lo más alto de la clasificación al equipo de sus amores.

## FILOSOFIA GETAFE

El Club Filosofía y Letras de Getafe está realizando una penosa temporada. De los 15 encuentros disputados solo ha conseguido dos victorias, superado negativamente por el CDU Valladolid.

La imagen que nos vendieron en su día, no está refrendada ni mucho menos en el terreno de juego. Se nos priva del mejor campo de fútbol que teníamos en Getafe para traer a un equipo de rugby mediocre, que tiene los días contados en la máxima categoría y que no está ofreciendo espectáculo de ningún tipo, a excepción de las derrotas cosechadas.

Ya que se "estropea" una instalación que sea para bien, trayendo conjuntos de talla, el público lo agradecerá y se sentirá más atraído por este o aquel deporte, de lo contrario, como está ocurriendo en la actualidad, el público pasa del rugby ampliamente, se limitan a presenciar partidos en los "Pabellones" cubiertos existentes en el mismo recinto deportivo.

Este año, desgraciadamente nuestros inquilinos no están respondiendo a las expectativas creadas al comienzo de temporada, esperamos la reacción con impaciencia, sobre todo, por los seguidores tan fieles que tienen cada uno de los equipos.

## COMERCIAL DE PESCADOS

No levanta cabeza el Comercial de Pescados, la mejoría en su juego no se vé reflejada en el resultado final. Sigue siendo el equipo más goleado de la competición, por otra parte, su bagaje ofensivo se encuentra en situación delicada. Lo más preocupante es que tan sólo un equipo descenderá de categoría, jornada a jornada las diferencias se van acrecentando. Gracia, Cataluña y Comercial de Pescados, a priori, son los tres candidatos a ocupar la mencionada plaza de descenso. ¿Qué le ocurre a nuestro representante? Hay comentarios para todos los gustos: excesiva juventud en la plantilla, un calendario poco agraciado, refuerzos con cuenta-gotas, nerviosismo en los momentos cruciales... Cualquier respuesta podría ser válida, aunque lo cierto, es que Pedro Moreno, máximo responsable del equipo, confía plenamente en las posibilidades de sus jugadoras, ese optimismo se ve refrendado en la cancha donde cada día se juega mejor, donde se está mejor asentado, donde la presión, siempre presente se acepta con mayor seguridad, todo esto no tardando mucho se verá reflejado en la victoria ansiada, la cual dará la tranquilidad necesaria, con ella llegarán mejores resultados y con toda seguridad la permanencia en la División de Honor.

Juan Manuel

J. G. P. F. C. P.

	J.	G.	P.	F.	C.	P.
C. Tarragona ....	16	14	2	1.342	1.059	30
Inlusa .....	16	14	2	1.283	1.066	30
Tenerife .....	16	13	3	1.278	1.074	29
Toledo-92 .....	15	12	3	1.196	990	27
Kerrygold .....	16	9	7	1.257	1.111	25
Natural Cusí .....	15	10	5	1.164	1.076	25
B. Zaragozano ..	16	9	7	1.285	1.238	25
Tintoretto .....	16	9	7	1.253	1.197	25
C. Valencia .....	16	7	9	1.223	1.205	23
C. Segovia .....	16	7	9	1.330	1.382	23
Canoe .....	16	6	10	1.123	1.149	22
Manresa .....	16	5	11	1.090	1.238	21
Valvi .....	16	5	11	997	1.178	21
El Almendro ....	16	4	12	1.177	1.328	20
Donosti .....	16	3	13	1.239	1.413	19
Navarra .....	16	0	16	977	1.512	16

CLASIFICACION

	J.	G.	E.	P.	F.	C.	P.
SANTBOIANA .....	15	12	0	3	424	137	24
Arquitectura .....	15	11	0	4	427	223	22
El Salvador .....	15	11	0	4	263	169	22
Complutenses .....	15	10	1	4	258	226	21
Canoe .....	15	9	1	5	239	217	19
C. Sevilla .....	15	8	0	7	346	258	16
Olimpico .....	15	8	0	7	244	202	16
Cornellá .....	15	7	0	8	196	258	14
Valencia .....	15	6	0	9	171	274	12
Mercabarna-BUC .....	15	5	0	10	243	324	10
Filosofía .....	15	2	0	13	150	360	4
CDU Valladolid. (1) .....	15	0	0	15	86	403	-4

(1) Con cuatro puntos menos por sanción.

J. G. E. P. GF. GC. P.

	J.	G.	E.	P.	GF.	GC.	P.
IBER .....	8	7	1	0	217	101	15
Leganés .....	8	7	1	0	166	107	15
Valladolid .....	8	7	0	1	186	156	14
EMT Pegaso ..	9	6	0	3	169	157	12
Molins .....	9	5	0	4	205	197	10
Mades .....	9	5	0	4	169	167	10
Zaragoza .....	9	4	0	5	166	179	8
Hernani .....	10	3	1	6	142	175	7
Cataluña .....	8	1	1	6	143	191	3
Gracia .....	9	1	0	8	140	209	2
C. P. Getafe ...	9	0	0	9	156	220	0

# ESCUELA DE FUTBOL-SALA

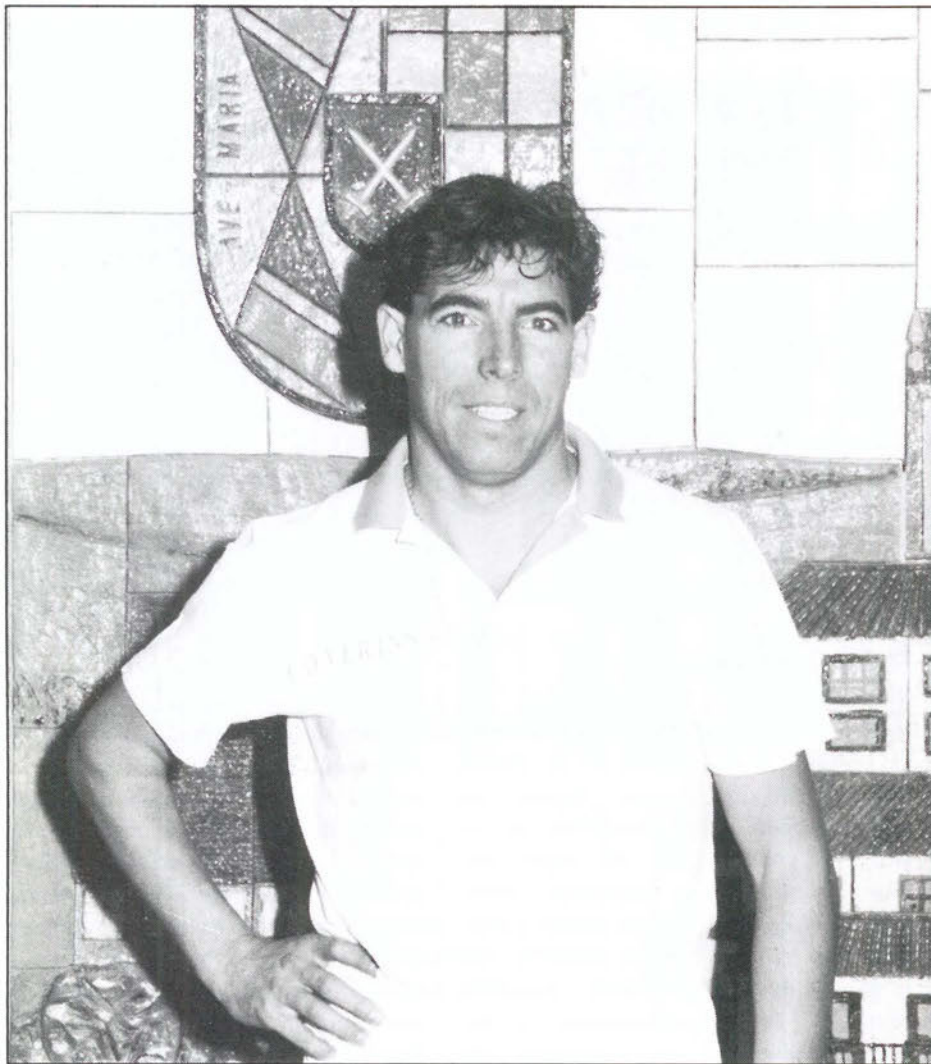

Las Escuelas deportivas están enfocadas fundamentalmente para promocionar y enseñar los distintos deportes que se ponen en práctica. En este caso, nos ocuparemos de la Escuela de Fútbol-Sala, que en principio contaba con 60 plazas.

El profesor de la misma es de sobra conocido, se trata del "maestro Damián", un hombre con una experiencia tremenda, no en vano, son muchísimos años los que lleva en el mundo del fútbol. En la actualidad, compagina la Escuela con el Verinsa, (Liga Nacional F-5) donde sigue dando lecciones de su tremenda calidad.

**DAMIAN, ¿CUANTOS ALUMNOS TIENES EN LA ESCUELA?**

Contamos con 36 chavales que tienen una ilusión tremenda por aprender.

**¿DIAS QUE TIENES PARA ENTRENAR?**

Tenemos tres días. Lunes, Miércoles y Viernes. El horario es de 5,30 a 7 de la tarde, dividido en 45 minutos para cada grupo, ya que tengo alvines e infantiles.

**¿DE QUE MATERIAL DISPONES PARA TRABAJAR?**

Disponemos de 15 balones, amén del Pabellón de San Isidro que es donde desarrollamos nuestra actividad.

**¿QUE OBJETIVOS TE HAS MARCADO?**

Los objetivos son sencillos, lo fundamental es que aprendan los conceptos básicos a todos los niveles, (técnica, táctica, preparación física, comportamiento dentro y fuera de la

cancha, conocimiento de las reglas,...), tampoco hay que ir más allá, tendrán mucho tiempo para ir aprendiendo todos los entresijos de este mundillo.

**¿ES DIFICIL TRABAJAR CON CHAVALES QUE EMPIEZAN?**

Más difícil de lo que parece, hay que tener mucha paciencia y pensar cuando uno empezaba, esto ayuda muchísimo.

**¿QUE PUEDE APORTAR DAMIAN A ESTOS ALUMNOS?**

Mis 20 años de experiencia en el mundo del fútbol, los conocimientos adquiridos durante este tiempo y transmitirles mi amor por este deporte.

Nosotros vamos más allá, les puede aportar su educación dentro y fuera de los terrenos de juego, su fabulosa técnica, su gran visión de juego, el saber situarse en el sitio preciso y miles de cosas más.

**¿QUE ES LO QUE MAS LES GUSTA A LOS FUTUROS FUTBOLISTAS?**

Sin lugar a dudas el balón, el juego en sí, pero deben comprender que no es el todo, hay cosas sumamente importantes que irán conociendo a su debido tiempo.

**¿QUE NIVEL EXISTE EN LA ESCUELA?**

Normal, los resultados de los tests realizados son aceptables, hay que tener en cuenta que algunos es la primera vez que tocan un balón, pero en líneas generales estoy muy contento con ellos.

**¿SE PREOCUPAN LOS PADRES POR LO QUE HACEN SUS HIJOS EN LA ESCUELA DE FUTBOL-SALA?**

La verdad es que muy pocos padres muestran interés, sería interesante que supiesen lo que sus hijos están haciendo, que se acercasen a verlos, a los chavales les motivaría en este sentido.

**¿LA ESCUELA DEBERIA ESTAR COMPITIENDO EN LAS LIGAS QUE ORGANIZA LA F.P.D., POR QUE NO LO HACE?**

Lo ideal sería que se compitiese, es lo idóneo, se podría ver refrendado el trabajo realizado mucho mejor, serviría a los chicos de experiencia, sin la competición la Escuela se queda coja. No sé el motivo de no competir.

**DESPUES DE LA ESCUELA, ¿QUE SALIDA TIENEN LOS CHICOS?**

La verdad es que nada, me imagino que se irán a los equipos que existen en Getafe, pero no tienen que preocuparse, si alguno fuese para arriba le ayudaría en lo que pudiese.

**YA QUE NOS LO APUNTAS, ¿HAY ALGUNO CON POSIBILIDADES DE LLEGAR?**

Creo que hay varios con unas cualidades estupendas, a simple vista se puede ver, espero que sigan jugando y no pierdan la ilusión por muy mal que les vayan las cosas.

**MAESTRO, ¿ESTE ES UN MUNDO DIFERENTE?**

Sí. Los chavales mantienen todavía su inocencia, a medida que vas subiendo peldaños el ambiente se va enrareciendo y se crean muchos intereses.

**PARA FINALIZAR, ¿QUE PEDIRIAS PARA ESTA ESCUELA?**

Tiempo, tiempo para poder trabajar más y mejor, todo ello iría en beneficio de los chavales. Competir también sería como te he dicho anteriormente muy importante

Dejamos a Damián con sus chavales, el entrenamiento está llegando a su final, las duchas esperan con ansiedad para poder resarcir a los pequeños del esfuerzo realizado. Lo que si pediríamos desde aquí para estos chavales que empiezan, es que hubiese más intimidad a la hora de su aseo personal, al mezclarlos con personas mayores, el pudor puede con ellos y la mayoría se van sin duchar. La higiene es una parte importantísima a estas edades, pongamos remedio, no creo que cueste tanto trabajo. ■

**Pedro Luis Arias.**



● DISEÑOS ●

● ANUNCIOS ●

● CATALOGOS ●

● IMPRESOS ●

● MEMORIAS ●

● FOLLETOS ●

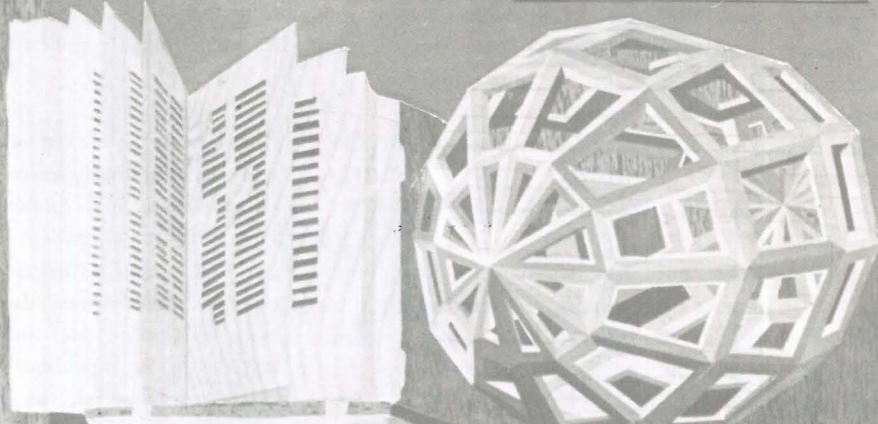

GRAFICAS  
GETAFE  
S.A.

P.º de la Estación, 19  
Teléf. 682 51 70  
GETAFE (Madrid)

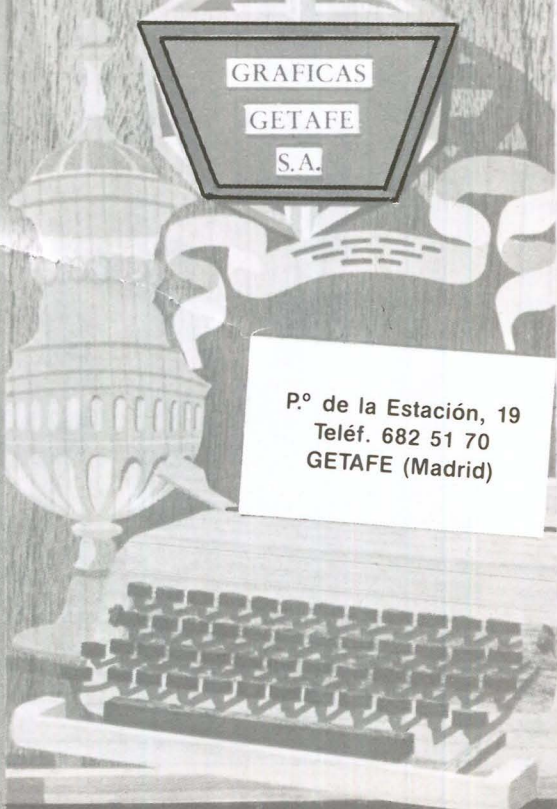

## ¡ Pim, Pam, Pum !

### CARLETE: ASI, NO

El pasado día 29 se disputó en el Municipal de las Margaritas, el encuentro de la 1ª Preferente Juvenil que enfrentó a los equipos "A" de Getafe y Leganés. Al término del encuentro se produjo un acto lamentable, Sánchez (técnico visitante) fué a estrechar la mano de Carlete, éste se la negó, mostrando muy poca deportividad y dañando la imagen del club. Vencieron mercedamente los "pepineros" por 1-0.

### PEÑA LOS SONAOS

El día 1 del presente mes, la Peña los Sonaos eligió nuevo presidente, el tercero en la vida de esta ruidosa Peña. Anteriormente Andrés Pariente y José Antonio Sánchez llevaron los destinos de la misma. A partir de ahora, la entidad queda en manos de Alonso Rebollo y sus nuevos directivos. Estadio Expres les desea una larga y fructífera duración al frente de la Peña.

**PRESIDENTE:** Alonso Rebollo Alvarez.  
**VICEPRESIDENTE:** Santiago Rebollo Alvarez.  
**TESORERO:** José Antonio Sánchez Ballesteros.  
**SECRETARIO:** Vicente Martín García.  
**VOCAL 1º:** Gumersindo Hernández.  
**VOCAL 2º:** Enrique Muñoz Redondo.  
**VOCAL 3º:** Jose I. Muñiz Blanco.  
**VOCAL 4º:** Felix Ruiz Guerrero.  
**VOCAL 5º:** Antonio Sánchez Mansilla.  
**VOCAL 6º:** Juan F. Ledesma Fuente

Así mismo se nombró Socio de Honor a Gregorio Serrano Romero, ex-entrenador del Getafe C.F. En otro orden de cosas, decir, que Andrés Pariente que no figura en la nueva junta directiva, tiene miras más altas, muy cercanas al lugar

### EL ORIGEN DE LOS DEPORTES

## BALONMANO : EL DEPORTE DE LA RAPIDEZ



El balonmano es un deporte creado a principios de este siglo y uno de los pocos juegos de pelota que no tienen origen anglosajón. El primer tipo de balonmano que se jugó fue en campo abierto, con equipos de once jugadores, aunque no tardó en ser desbancado por el balonmano en sala, del que rusos, yugoslavos y alemanes orientales, se disputan la paternidad.

Aunque su introducción en España fue dificultosa, el balonmano ha conseguido un lugar destacado entre los deportes de nuestro país. Sin lugar a dudas, la actuación de las federaciones catalana, vasca y alicantina, sobre todo esta última enclavada en una de las zonas pioneras del balonmano en España, han contribuido a este alzamiento. El balonmano es un juego rápido en su ejecución, rapidez a la que ayudan muchos factores: faltas que deben lanzarse dentro de los tres segundos siguientes a su indicación por el árbitro, el hecho de que un mismo jugador sólo puede retener la pelota por un tiempo no superior a tres segundos,...

En la actualidad At. Madrid y Barcelona son los conjuntos más potentes de este deporte en nuestro país.

Javier Sánchez

## MEDICINA DEPORTIVA

# LA LESION EN EL FUTBOL



Ante un trauma lesional en el jugador de fútbol se ha de ir al correcto tratamiento y posterior rehabilitación. Creo que se debe minimizar el daño estructural del área lesionada así como el efecto de la lesión en el resto de las áreas. Aquí se entronca la Rehabilitación y la Fisiología de Esfuerzo. Todo tratamiento lesional requiere un diagnóstico preciso, lo que nos va a servir como pronóstico, tan importante en el fútbol. Muchas veces decimos que sin diagnóstico no hay que tratar, aunque desgraciadamente en el campo médico es difícil en muchas ocasiones llegar a un diagnóstico preciso y hay que aplicar una terapia inespecífica. De allá quizás sea la Rehabilitación, sus medios físicos lo más importante.

En la Rehabilitación del jugador de fútbol interviene de modo preponderante la Fisioterapia enmarcado en este área al reposo y a la reeducación. Vendrá a continuación una readaptación al esfuerzo y entrenamiento, la rehabilitación total del individuo para la práctica del fútbol: la reinserción en su puesto habitual. Quiero decir con esto que tras el reposo originado por el dolor, o la actuación quirúrgica aparecen problemas de rigidez, atrofia, atonía musculares que hacen que el jugador aún recuperado de su área lesionada: tobillo, rodilla, problema muscular... pierda capacidad de resistencia al esfuerzo y es que podemos rehabilitar una rodilla, y esto puede ser insuficiente. Lo que hay que hacer es rehabilitar al individuo pensando por tanto cuando reeducamos la función articular en su conjunto. ■

Juan S.S.

## REHABILITACION DEL JUGADOR DE FUTBOL

REPOSO

REEDUCACION

READAPTACION AL ESFUERZO  
Y ENTRENAMIENTO

FISIOTERAPIA

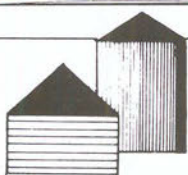

PROMOCIONES Y  
CONSTRUCCIONES

# GETAFE, S.A.

c/. Villaverde, 7. Getafe ☎ 695 86 16 - 681 36 72

## Centro Médico "MABHAKTI"

**ESPECIALIZADO EN:**

OBESIDAD, APARATO DIGESTIVO, PEDIATRIA, GINECOLOGIA,  
SEXOLOGIA, MEDICINA DEPORTIVA, KINESIOLOGIA. TRATAMIENTOS  
PREVENTIVOS de la vejez. ACUPUNTURA, HOMBOPATIA, MEDICINA  
NATURAL, MASAJE MEDICO, REHABILITACION y MACROBIOTICA.

**PREVIA PETICION DE HORA ☎ 681 93 19**  
**Av. Gibraltar, 2. 1.º B. Getafe.**



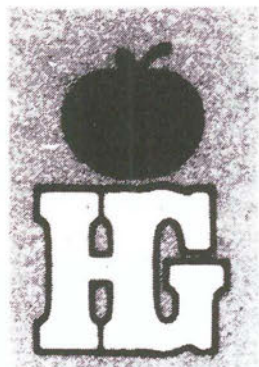

# HIPER GETAFE, S.A.

EN EL CORAZON DE GETAFE

Nuestra afición

**LA VENTA**

Su mejor inversión

**COMPRAR EN HIPER GETAFE**

***COMPRUEBELO USTED MISMO***

***Aparcamiento gratuito 1.º sótano***

Calle Madrid, 117  
Teléfonos 695 68 64 - 695 68 95  
28903 GETAFE (Madrid)

## Asociación Gastronómica de Getafe

### "Nosotros nos lo guisamos y nos lo comemos"

Desde hace unos dos años, un grupo de amigos con aficiones gastronómicas crearon una asociación por y para el cultivo y disfrute de sus gustos culinarios.

Esta es la Asociación Gastronómica de Getafe.

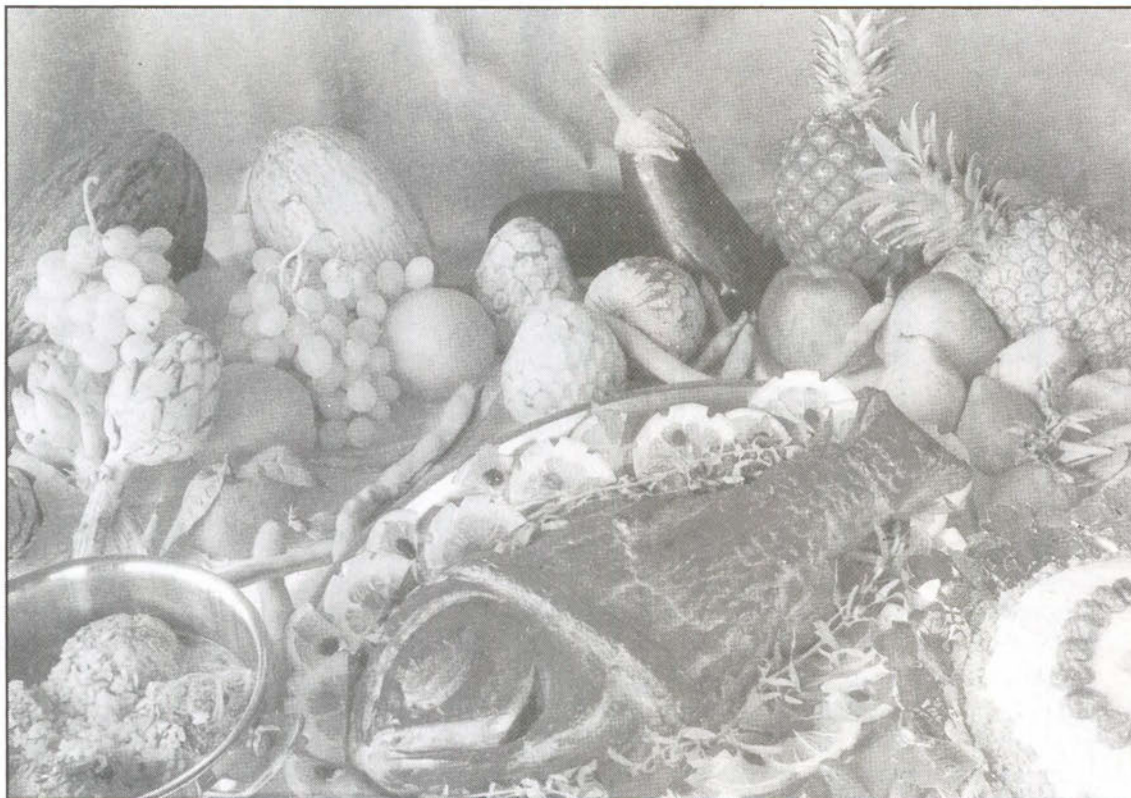

Comer es un placer. Hay gente que vive para comer y gente que come para vivir, pero en ambos casos no deja de ser importante hacerlo bien. Para esto puede servir, en un primer momento, una asociación gastronómica, aunque la creada en Getafe tiene unos fines más amplios. Su objetivo principal es "Investigar el contenido de los platos y las raíces de la gastronomía en cada región", según señalan sus estatutos.

Así, se han organizado algunos encuentros y visitas a nivel de asociación, como la de "Colmenar de Oreja, donde hicimos catas de vino y queso". Pero no todo es probar lo ya hecho, y las actividades principales de la asociación se refieren a la manufactura gastronómica.

#### Curiosidad culinaria

Según nos cuenta Carmen, miembro

de la asociación, la curiosidad y el gusto por la comida se unen cuando se forma parte de uno de estos grupos. "Al principio, nos movió la curiosidad, pero la verdad es que también gusta comer. Si no apreciáramos la importancia de la comida no habríamos creado la asociación". Desde sus inicios, el criterio de selección de los platos que elaboran se hace, día a día, más exigente. La hora de la verdad, de ponerse ante la cocina, les llega de forma más o menos ocasional, "cuando lo creemos oportuno. Pero ya es costumbre reunirnos a primeros de diciembre, durante dos o tres días, para cocinar".

La Asociación Gastronómica de Getafe cuenta con unos cuarenta miembros, procedentes de distintas localidades de la Zona Sur -Getafe, Villaverde, Parla y Alcorcón- y de Madrid. Como es normal en una zona

industrial como ésta, los miembros proceden de diversas regiones de la geografía española, como País Vasco, La Mancha y Andalucía. Esto no deja de ser una ventaja a la hora de ampliar los límites de la investigación gastronómica dentro de la Asociación.

"Hacemos platos de las distintas regiones de procedencia. Cada cual de la suya", explica Carmen. Elaboran platos menos conocidos dentro de la cocina nacional, como el gazpacho manchego (nada que ver con el andaluz) que cuenta entre sus ingredientes con conejo y perdiz, o más famosos, como el bacalao al pil-pil, éste cocinado por los hombres de la asociación.

#### Los hombres también cocinan

Aunque la cocina se ve como el reino de la mujer, no se puede negar que

los mejores "chefs" y cocineros o, al menos, los más conocidos, son hombres. La Asociación Gastronómica no podía ser una excepción. "Los hombres guisan y lo hacen muy bien".

Por ahora, no mantienen relaciones con otras asociaciones del mismo tipo, aunque "ello facilitaría nuestra labor de investigación", pero

parecen dispuestos a hacerlo.

Tampoco reciben subvenciones del Ayuntamiento para desarrollar sus actividades. "Nosotros nos lo montamos, nos lo guisamos y nos lo comemos", indica acertadamente Carmen.

Entre sus planes de futuro se encuentra el de editar un libro con las recetas que han llevado a la práctica.

Sólo nos queda esperar que el libro vea la luz para deleitarnos con sabores nuevos de platos tradicionales. Pero, por ahora, valga este pequeño avance. Una receta curiosa para gente que se atreva a experimentar en el laboratorio culinario. ■

Soledad Galiana

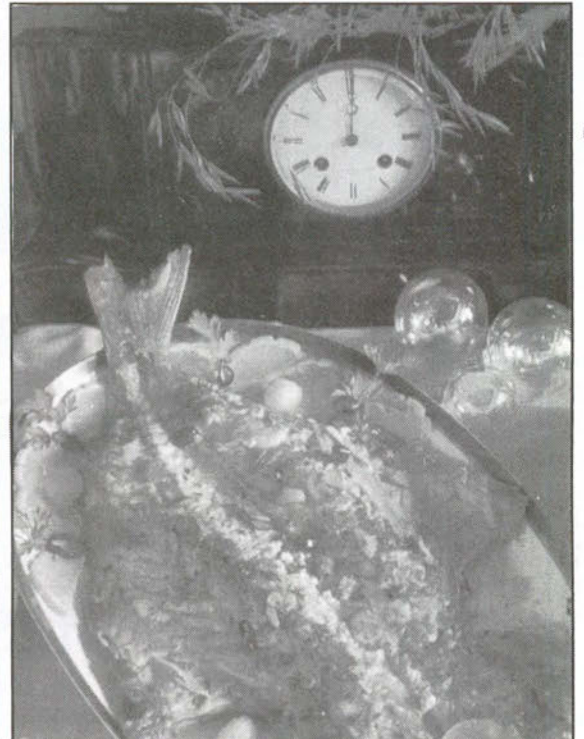

## *Buding de Kabraloka*

Este es un plato idóneo para estas fechas cuaresmales. Se suele tomar frío y está muy de moda en las regiones del norte de España.

Para deleitar a seis comensales es necesario adquirir 1 kilo de cabracho, 8 huevos, 250 grs. de nata líquida, 200 grs. de salsa de tomate, una zanahoria, un puerro, perejil, sal y pimienta molida. También necesitaremos un molde de forma rectangular.

En un primer momento se cuece el cabracho con el puerro, la zanahoria, el perejil y la sal. Tras ello, se quitan las espinas y la piel y se desmenuza el cabracho. A parte, se batan los huevos (clara y yema) a punto de tortilla. Se añade la nata, la salsa y el pescado.

Se revuelven bien el cabracho y los huevos y se vierten en un molde de litro y medio, que previamente habremos untado de mantequilla y espolvoreado con pan rallado. Se mete en el horno, al baño maría, durante unos 75 minutos. Una vez frío, se desmolda y se sirve con mahonesa o salsa rosa, decorándolo al gusto del consumidor.



# GEMOSA

C/. MADRID, 121  
28903 GETAFE

¡INFORMESE YA! **OPEL** 

DEPARTAMENTO DE VEHICULOS DE OCASION

- VEHICULOS DESDE 6 MESES
- TODAS LAS MARCAS
- GARANTIA **OPEL**
- TOTALMENTE REVISADOS (40 PUNTOS)
- SIN ENTRADA
- HASTA «60 MESES» PARA PAGAR

CONDICIONES ESPECIALES  
PARA: ENERO Y FEBRERO

**REGALAMOS:**

( 100 LITROS DE GASOLINA POR LA COMPRA  
DE CADA VEHICULO DE OCASION )

PARA CUALQUIER CONSULTA DIRIGIRSE A:  
D. RAFAEL PEREZ BUITRAGO  
DPTO. VEHICULOS DE OCASION  
TELEFONO: 681 69 12

## LOS MEÑOS van a dar guerra

En Getafe hay muchos grupos que hacen música, pero no todos tienen la misma suerte. Algunos han de conformarse con ensayar, esperando que les llegue la oportunidad de alguna actuación. Ellos son cinco y su nombre de guerra es Los Meños.



Se crearon hace unos dos años y la formación ha sido siempre la misma: Carlos (guitarra), Nacho (guitarra) - ambos de Madrid-, Juan Carlos (bajo) y Angel (batería), de Getafe. Recientemente han incorporado a su cantante, Jose Andrés.

Cuando empezaron no tenían mucha idea. Ellos son de los que piensan que no hace falta tener cinco años de solfeo para hacer buena música. Es a base de ensayar una y otra vez como se aprende.

Hasta ahora han actuado en dos ocasiones, una en Las Margaritas, junto a otro grupo de Getafe, **DFK**, y otra en la Casa de la Juventud de la calle Guadalajara. Intentaron tocar en Estress, un pub de Leganés, pero no pudieron porque "a ese sitio

les iría bien gente como Alex y Cristina", dice Juan Carlos. Y es que ellos nos son tan blandos. Para muestra, sus gustos musicales, que se centran en grupos como **The Sonic**, **Desechables**, **Siniestro Total** y, cómo no, **Ramones**.

Tienen un repertorio de canciones que les da para tocar unos cuarenta y cinco minutos, aproximadamente. A la hora de componer, la música no les plantea demasiados problemas y las letras las hacen sobre la marcha. "Incluso hemos pensado hacer igual que **Ramones**"; esto es, coger recortes de periódicos y adaptarlos a la música.

Algunos de sus títulos son "Matar al Borbón", "Las cosas se calientan" y "Estricnina". Cuando llegamos, les

oímos cantar su himno "Somos Los Meños", lo cual está bastante claro. Se reúnen para tocar los viernes, en los sótanos de la Casa de la Juventud de Las Margaritas. Un local que no da para mucho, pero tal vez algún día vengan tiempos mejores. ¿Cuándo habrá un local donde todos los grupos de nuestro pueblo puedan ensayar en unas condiciones más o menos dignas?

Son un grupo de gente que puede llegar a dar guerra. Ganas no les faltan. Hacen una música suya y característica que suena... a Los Meños. Con seguridad, pronto disfrutaremos de su directo. ■

Makokis

- DISCOS DE IMPORTACION
- VIDEOS MUSICALES
- CAMISETAS



- TODAS LAS NOVEDADES EN DISCO CASSETTES y COMPT DISC
- AGUJAS PARA DISCOS

# DISCOS LENNON

San José de Calasanz, 3 • Teléfono: 682 59 22 • GETAFE (Madrid)



**Getafe**

# Lovely Chic DISCO

## CARNAVALES 89

CON LA  
ACTUACION DEL

### GRUPO LOS MONCADA

DEL 6 AL 16  
DE FEBRERO

LA FINAL  
EL DIA 16

CONCURSO DE DISFRACES TODOS LOS DIAS  
1<sup>er</sup> PREMIO, UN VIAJE A PARIS PARA EL MEJOR  
DISFRAZ.

Maiz  
y  
Palomitas



"Amanece que no es poco" de José Luis Cuerda, nos ofrece en tan sugestivo título una increíble y divertida historia: la vida cotidiana de los personajes de una pequeña aldea. Las relaciones humanas, el amor, la autoridad, la amistad ... son vistas por José Luis Cuerda a través de un prisma diferente, con una mirada irónica, desmitificadora.

La narración de "Amanece que no es poco" sobrepasa los límites de ese realismo fantástico que ya había ensayado este director en la celebrada "El bosque animado".

No podía imaginar Antonio Resines que en su viaje de año sabático, tras sus estudios en EE.UU. y acompañado de su papa, iba a llegar a esta pequeña aldea. Un lugar donde los campesinos hablan de Dostoievsky, donde hay hombres que crecen en la tierra como lechugas y donde algún personaje levita. A través de todas estas excentricidades J.L. Cuerda satiriza lo trascendente desde el sexo, la religión ... hasta la propia muerte. Todo ello es tratado con un ingenioso sentido del humor.

"Amanece que no es poco" es una película inhabitual que no dará poco que hablar y de la que los espectadores pueden esperar lo inesperado. ■

E. G.

## Dirección General de la Mujer

La recién creada Dirección General de la Mujer de la Comunidad Autónoma, adscrita a la Consejería de Presidencia, será regida por Isabel Alberdi Alonso.

La nueva Dirección contará con un presupuesto de 1700 millones de pts., parte de los 4000 millones de pts. que la Comunidad autónoma destinará a fomentar la igualdad de oportunidades para la mujer. Esta cantidad supone un aumento considerable de las partidas que habitualmente se suelen consignar con destino a la mujer.

La nueva directora, Isabel Alberdi, ha sido secretaria de comunicación de la Federación Socialista Madrileña, además de haber desempeñado desde 1983 otros cargos como consejera técnica de educación, juventud y deportes y subdirectora general de cooperación y difusión. Entre sus objetivos para el fomento del empleo femenino se encuentra la elaboración de un plan integral para la igualdad de las mujeres. Además le interesa el fomento del movimiento asociativo. De esta forma pretende coordinar las políticas de educación y formación con las de servicios y prestaciones.

Según en las últimas estadísticas de la comunidad, en la región madrileña existen 25.000 mujeres analfabetas y el 75 % de las mujeres entre 18 a 45 años sólo tiene la EGB, o ningún estudio terminado. Por este motivo la Comisión Interdepartamental de la Mujer, dirigida por Henar Corbí, destinará un total de unos 500 millones de pts. para cursos de formación integral. Los cursos se están llevando a cabo en barrios periféricos o en localidades pequeñas. Las enseñanzas impartidas van desde la contabilidad familiar, agraria o ganadera, hasta sanitaria o de inserción comunitaria. ■

Esther García

### POBLACION ACTIVA Y PARADA: MUJERES Y VARONES

(VALORES ABSOLUTOS EN MILES)

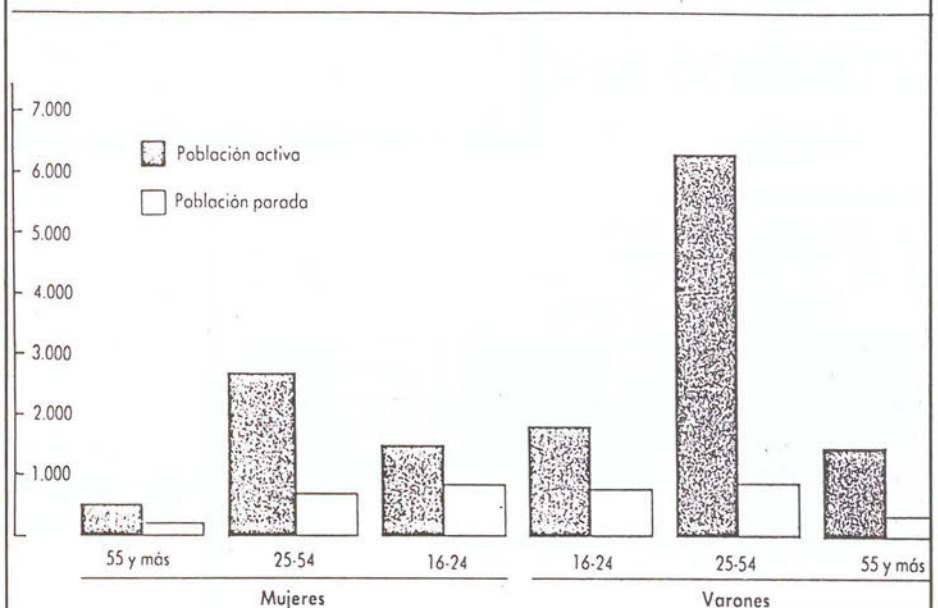

Fuente: Encuesta de Población Activa, elaborada por el INE, 1986.



# RECTIFICADOS PARA AUTOMOCION E INDUSTRIA

## Pequeñas y grandes series

- **RECTIFICACION DE MOTORES** en general:  
Diesel, gasolina, compresores, navales, obras públicas, etc.
- **RECTIFICADO DE EXTERIORES**  
Hasta  $\varnothing$  1000 x 4000 de longitud, entre puntos y cigüeñales.
- **INTERIORES**  
De ciclos automáticos y universal; SIN CENTROS, amplia capacidad
- **RECTIFICADO PLANO**  
Tangencial y segmentos hasta 3000 x 800 x 800
- **LAPEADO**  
Amplia capacidad, interiores y exteriores.
- **MECANIZADO**  
Mandrinado, fresado, torneado, etc...., amplia capacidad.
- **CROMADO DURO**  
Hasta  $\varnothing$  800 x 5000 de longitud
- **EQUILIBRADO**  
Estático, dinámico y portátil
- **RECAMBIOS** en general.  
Pistones, camisas, cojinetes, válvulas, juntas, retenes, etc...  
(PRIMERAS MARCAS)

CTRA. MADRID-TOLEDO, KM. 11, GETAFE (MADRID). TEL. (91) 695 40 12



Hurgando en la historia

SILVERIO LANZA (I)

Preambulo

GETEFE EXPRES inicia en este número una serie de artículos dedicados a la vida del literato, de la generación del 98, Silverio Lanza,

Clasificando y ordenando papeles, en una de mis viejas carpetas con olor a rancio, tuve la fortuna de encontrar un artículo que A.B.C. publicó el 6 de enero de 1957, dedicado a Silverio Lanza. Tantos errores se citan sobre Lanza, e incluso hacia Getafe, que me veo en la obligación de rectificar, haciendo así honor, a este escritor que vivió sus últimos veinticinco años en nuestro pueblo. Artículo que en la fría mañana de reyes del año 1957, recorrió nuestra geografía, falseando la figura y el nombre de Juan Bautista Amorós y Vázquez de Figueroa, más conocido hoy por su seudónimo de Silverio Lanza.

Narrativa que está ilustrada con la portada de la tercera edición de "Cuentecitos sin importancia", Madrid 1892, y una foto de Lanza, IN-MEMORIAM por Ramón Gómez de la Serna. Al ir leyendo se observa, con cierta facilidad, que los errores se multiplican.

Empieza diciendo que Amorós nació en la calle de San Roque, cuando en realidad, nace en Hor-



taleza 102, nos dice este cronista, sin duda falto de información, que cuarenta años después vende su casa Juan Bautista Amorós, para vivir de las rentas y de su jubilación de marino. Porque Silverio Lanza fue nada menos que oficial de la Armada, que Amorós, se dedicó en Getafe a la cría de gallinas, y tenía un huerto donde sembraba tomates y melones, que eran escasísimos sus amigos porque los aburría, que los "librillos" que publicaba los regalaba a sus convecinos casi analfabetos, etc., etc.

Que lejos está este informador de la verdad: los getafenses no eran analfabetos, Lanza jamás se dedicó a la noble profesión hortense, ni a la avicultura; solamente era aficionado a criar plantas exóticas, las que canjeaba con el P. Olea Montes.

Al comenzar la ardua tarea de exponer de manera breve la obra de un hombre, siempre nos acomete el temor de no reflejar en nuestra misión el heterogéneo conjunto de circunstancias que basten para interpretar rectamente su conducta. Y esto, que ocurre de ordinario, se acentúa cuando la biografía es la de un hombre excepcional, cuyo nombre tanto influyó en la generación del 98. ■

Marcial Donado



**papeleria rodriguez**

- SUMINISTROS A OFICINAS
- OBJETOS DE ESCRITORIO
- MATERIAL DE DIBUJO TECNICO
- DESTRUCTORAS
- ENCUADERNADORAS
- IMPRESOS

San José 24  
Teléfonos 695 38 69 682 67 86

GETAFE  
(Madrid)

CLINICA DENTAL

- ORTODONCIA
- ENDODONCIA
- CIRUGIA ORAL
- ODONTOPEDIATRIA
- ODONTOLOGIA GENERAL
- LIMPIEZA POR ULTRASONIDO
- OBTURACIONES (EMPASTES)
- TRATAMIENTOS DE PREVENCIÓN
- PROFESIS FIJAS Y REMOVIBLES

Consulta diaria mañana y tarde previa petición de hora  
PRESUPUESTOS GRATUITOS

Perales, 2 Local Tel. 696 75 32 GETAFE

# **EUROCOR, S. A.**

---

---

**ALMACEN CORTE DE CHAPA A MEDIDA**

**Políg. San Marcos**

**C/. G - Parcela C - 22**

**Teléf. 682 81 82**

**Ap. Correos, 48 - Getafe**

**28900 Getafe (Madrid)**



**EQUILIBRADO de ROTORES  
EJES  
TURBINAS  
POLEAS, etc.**

**C/. G - Parcelas 23-24**

**Polígono San Marcos**

**Teléf. 682 16 22**

**GETAFE (Madrid)**



## Sanitas

JOAQUÍN HERRERO

En verdad que hace ya más de dos horas que mandamos al primer explorador a que rastrease las cercanías del edificio. En vistas a su demora, enviamos a un segundo batidor: Paco, un tipo cañí nacido en el Pozo del Tío Raimundo, pero afincado en Juan de la Cierva desde largos años ha. El conoce muy bien la zona. Pega la oreja y la napia al asfalto y es capaz de percibir y oler batines blancos a cientos de millas de distancia. Todos estamos esperándoles con impaciencia y verdadera resolución.

En la sala estamos cerca de sesenta seres. Veinte sentados sobre butacas otrora negras, ora ya de espuma despeluchada, y los cuarenta restantes permanecemos o bien de pie, o bien tirados sobre el suelo, pero todos llenos de dolor y sufrimiento. Es un espectáculo dantesco. ¿A usted qué le duele, joven? A mí nada, señora. Xetafe es un territorio ahito de cuerpos que creció demasiado desde los años 60 a esta parte. Pero hija, ¿a tí tu novio te

toca cuando estais a oscuras en el cine? No, mamá. El me respeta, es bueno. Además tiene coche y trabajo. Me da seguridad. La demanda crece y crece por momentos, y tanto el Ayuntamiento como los órganos autonómicos parecen lavarse las manos al respecto. Manolo, ¿recuerdas la Columna Durruti? Claro, amigo. ¡Ay, Dios mío, cómo me duele esta ciática! ¡Manolo!! Qué. Has dicho Dios mío. Mentira. Sí, majadero. No te chives, Santi, por favor. Hablar del hospital de Cruz Roja que se está construyendo aldaño a la carretera a Leganés me

resulta ya repetitivo. Esa mole de cemento es un totem ya casi mítico de nuestra cultura local. Ni siquiera sé a ciencia cierta cuándo carajo comenzó a levantarse. Mis fuentes también tienen varada la fecha en la arena suave de la memoria. Incluso el decrépito Don Quijote, que el otro día lo saqué del zulo para que tomase un poco el sol, lo confundió con la ballena que tragó a Jonás, y quiso arremeter contra él. Pero joven, ¿qué escribe usted en ese peazo de papel? Nada, señora, tan sólo son unos apuntes. Es que soy periodista y mi jefe me ha dicho que me

relacione más con la gente. Aaaa., majo, es usted exorcista. Me parece muy bien hijo. En Xetafe siempre hubo una falta de infraestructura sanitaria. Cuando no es porque los médicos trabajan en dos sitios a la vez y llegan tarde, lo es porque para el día que te entregan los resultados de los análisis tu mujer es ya viuda o tu madre ha perdido a un hijo. En la actualidad, Xetafe cuenta con una población de 131.000 seres que se distribuyen sanitariamente en tres centros de salud, dos consultorios y un ambulatorio, todo ellos ya obsoletos.

Atención. Nuestros exploradores Paco cañí y Rufo el lince vienen corriendo y tocando sendos cornetines de pregonero: ¡viene, ya viene, amigos! Todos nos levantamos como podemos y extendemos el brazo y las manos. Cara al sol / con la camisa nueva...Cállate, Cayetano, que éso ya no ha lugar. Salve, salve, los que van a ser auscultados por tí te saludan. Salve. In perpetuum. ■



**Le ofrece todos los días:**

- **COMIDAS DE EMPRESA**
- **RECEPCIONES**
- **BODAS, COMUNIONES, BAUTIZOS**
- **MERIENDAS FAMILIARES**

**Estos servicios podemos ofrecérselos en su domicilio o empresa**

CUESTAS ALTAS, 3

TELÉFONO 682 22 44

GETAFE

!! avombra a tu estilo ....

# COLECCION · OTOÑO · INVIERNO

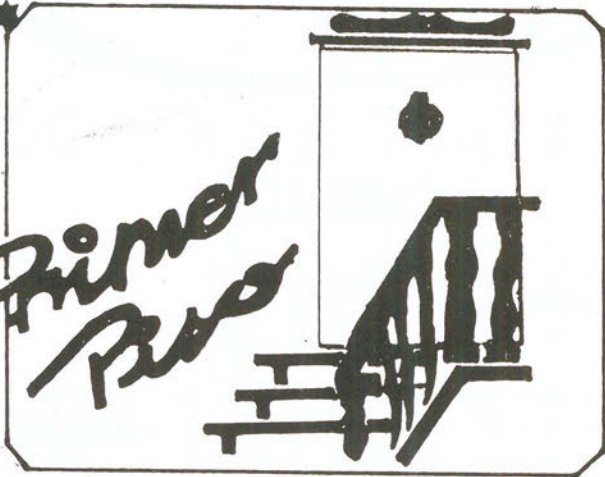

«TE ESPERAMOS EN»

C/ leganes 13, esquina don fadrique (frente escuelas)  
lunes a sábado de 10 a 14 h. - 17 a 20,30h. Tlf. 696.23.29



CONCESIONARIO



## Barriopedro Anos., S. A.

C/. Carpinteros, 26 • Téléf.: 681 82 11 • GETAFE

## GENEALOGIA Y HERALDICA CASTELLO

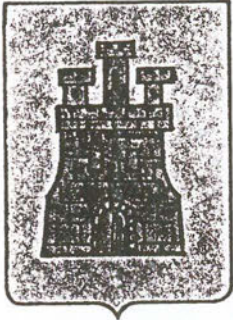

Jaime Castelló pasó desde Tarragona a la conquista de Valencia, sirviendo al rey D. Jaime I de Aragón. Peleó como soldado aventurero y fue el primero que escaló los muros de Valencia.

Arnaldo Castelló fue jurado de la ciudad y reino de Mallorca, por el estamento de ciudadanos, en 1245. Otro Arnaldo Castelló ocupó el mismo cargo en 1291.

### Armas

Escudo de oro, con castillo de azur. ■

Marcial Donado

### SOPA DE LETRAS:

Localizar los apellidos de diez actores del cine español

### SOLUCION A LA SOPA DE LETRAS DEL Nº ANTERIOR

C	P	U	E	N	T	E	G	R
E	R	C	E	K	I	E	A	N
I	E	P	L	V	H	B	Z	U
S	W	O	U	E	A	L	E	O
H	A	N	D	L	A	N	D	A
I	D	C	U	A	C	R	N	I
G	A	E	R	T	A	B	E	F
O	J	L	Y	I	T	E	N	L
H	E	A	L	E	S	G	E	V
I	T	A	P	R	I	T	M	U
E	G	Y	R	O	T	U	A	K
S	O	R	E	V	I	L	O	N

K	C	I	H	E	U	O	N	O
C	I	E	Z	I	K	E	R	P
R	G	E	X	N	E	T	A	R
A	G	L	A	P	I	Q	U	E
M	O	D	C	Z	V	I	H	T
S	H	U	E	N	U	O	E	S
I	S	E	R	M	L	I	N	L
B	A	E	V	N	O	W	G	E
N	H	D	E	A	S	R	E	R
O	K	H	R	U	R	U	A	T
V	O	E	A	G	I	B	F	I
H	U	A	N	A	T	N	A	S

## CRUCIGRAMA

### HORIZONTALES:

1. Cantante. - 2. Dará vueltas. Familiarmente, negación. - 3. Obstruye. Ente. - 4. Artículo (fem.). Símbolo de temperatura. Nota musical. Vigésimoprimer letra. - 5. Cincuenta. Tenista. - 6. Instrumentos musicales. - 7. Formal (fem.). Al revés, interjección de desprecio. - 8. Símbolo de un gas abundante. Al revés, canta la rana. Repetido, insulto. - 9. Terminación del infinitivo. Aquí. Matrícula española.

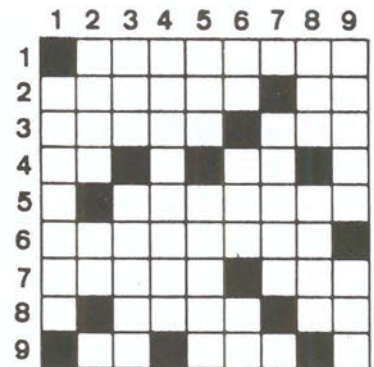

**VERTICALES:** 1. Apellido de torero. - 2. Nombre de mujer. Letras de cena. Vocal débil. - 3. Anillo. Encallar el buque en la arena. - 4. Cantante (fem.). - 5. Reza. Retrocederá. - 6. Repetido, canción de cuna. Admirador. Consonante repetida. - 7. Cien. Duquesa de York. Preposición. - 8. Eleve. - Aire popular canario (plural). - 9. Refiero. Ponchera.

### SOLUCION AL CRUCIGRAMA DEL Nº ANTERIOR

**HORIZONTALES:** 1. Ozores. Uf.-2. Locución.-3. Izad. MLIV.-4. Volapié. E.-5. Ab. Sal. Al.-6. Ra. Zaina.-7. Carl. Reas.-8. I. Pfo. Sic.-9. Alaska. Do.  
**VERTICALES:** 1. Oliva. Cía.-2. Zozobra. L.-3. Ocal. Arpa.-4. Rudas. Lis.-5. eC. Paz. OK.-6. Similar. A.-7. Olé. les.-8. Uní. anaiD.-9. F. Velasco.



Don Fadrique, 20

Getafe

Piense siempre en su seguridad

auto  
escuela

**ABRIL**

Le garantiza una enseñanza segura con los mejores medios que puede encontrar a su alcance.

C/ Magdalena, 17. GETAFE. Teléfono: 681 14 99

C/ Alcalde López Casero, 7. MADRID. Teléfono: 404 37 85

# Wartburg

«Wartburg», el coche alemán más barato del mercado



## LO MUCHO QUE DA

Tracción delantera  
• Chasis a prueba de torsión  
• Suspensión independiente a las cuatro ruedas  
• Cubiertas radiales

• Faros halógenos • Parabrisas laminado  
• Antinieblas delanteros y trasero • Cinturones automáticos • Dirección de cremallera • Techo corredizo

## Y LO POCO QUE CUESTA

**790.000** Rodando (IVA incluido) pts.

6 CV fiscales 50 CV Din

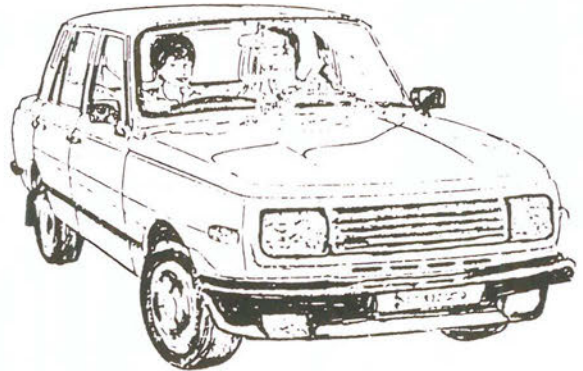

**710.000** Rodando (IVA incluido) pts.

Tracción delantera • Chasis a prueba de torsión • Suspensión independiente a las cuatro ruedas • Cubiertas radiales • Faros halógenos • Parabrisas laminado • Antinieblas delanteros y trasero • Cinturones automáticos • Dirección de cremallera • Techo corredizo.  
6 CV -fiscales 50 CV Din

«Wartburg» Berlina .....	710.000 Precio Rodando
«Wartburg» Familiar .....	790.000 Precio Rodando
«Wartburg» Trans .....	625.000 Precio Rodando

**1 AÑO DE GARANTIA — VEHICULO NUEVO**  
**FINANCIACION HASTA 60 MESES**  
**VALORAMOS SU VEHICULO USADO AL MAXIMO PRECIO**  
**RECAMBIOS ORIGINALES «WARTBURG»**  
**TALLERES DE MECANICA EN GENERAL (Servicio Oficial Wartburg)**  
**EXPOSICION Y VENTA DE VEHICULOS**

Pásese por Fermóvil, S.L., Concesionario Oficial de «Wartburg» en Getafe  
C/. Hospital de San José, 39 - Información: Teléfono 696 32 56

«Wartburg» el coche alemán más barato del mercado

**Wartburg**

EXPOSICION Y VENTAS:  
Hospital de S. José, 39. Teléf. 696 32 56  
28901 GETAFE (Madrid)

**FERMOVIL, S.L.**

TALLERES Y RECAMBIOS:  
Teléfono 696 32 56  
28901 GETAFE (Madrid)



Paco Serrano

## "Me da...."

En la calle Madrid hay un kiosco, justo a la altura de la calle que conduce a la plaza de las Escuelas Pías. Es un rinconcito de dos metros cuadrados, repleto de periódicos, revistas, golosinas, pipas, tabaco y un sinfín de cosas más. Pero es un rincón con mucho movimiento. En él se pasa la mayor parte del día Francisco Serrano. Vamos... Paco, el kiosquero.

Hace quince o dieciséis años, las cosas no eran como ahora. Eran mejores tiempos, aunque se pasara mal. Paco tenía que ir todos los días a Madrid, a por la mercancía. En verano o en invierno; con lluvia, granizo o escarcha. Porque antes no había distribuidoras y él mismo tenía que ir a comprar, si quería vender algo. Lo bueno es que algunas veces se paraba en mitad del camino, y mientras descansaba, cortaba algunas flores del campo -cuando había campo en la carretera de Toledo- y se las traía a Juli, su hija.

Paco y Carmen llevan treinta años casados. Tienen dos hijos, Juli y Paquito. Entre todos, forman un equipo y se reparten las horas de trabajo. Hay veces que el kiosco se llena de nietos, familiares y algún amigo. Se respira bien ahí dentro; el abuelo mira la televisión, los niños tienen siempre las manos llenas, y Carmen se coloca al lado de la ventanilla, para vender chicles o caramelos. Bueno, la verdad es que las dos ventanillas se las reparten entre todos, porque nunca llegan a pasar dos minutos sin que alguien se asome y diga: "Me da...".

Ahora todo es distinto, sí. Paco me cuenta que antes la gente venía de Leganés y otros pueblos a comprar aquí, a su kiosco. Porque fue de los primeros. El nació en Belvís de la Jara, un pueblecito de la provincia de Toledo. Estuvo trabajando allí, en las labores del campo, hasta los diecinueve años. Vivió en Carabanchel tres

años, hasta que se vino a Getafe con su madre. Antes de que montara el primer kiosco, estuvo trabajando como albañil muchos años, hasta que sufrió un accidente. Desde entonces, Paco se pasea en un vehículo un tanto especial. Su invalidez no le ha impedido seguir todos estos años, abriéndose paso en una lucha diaria para sacar adelante a su familia. Ahí están esos continuos viajes a Madrid y ese gesto de agradecimiento de Carmen y de su hija cuando dicen "lo que él ha hecho, eso no lo hace nadie".

A raíz del accidente, Paco buscó trabajo en la Sociedad de Inválidos. Después de mucho rogar, le concedieron un kiosco. En el mismo sitio en el que ahora lo tiene. Pero Paco ha ido introduciendo cambios; y el suyo fue también el primer kiosco de aluminio en Getafe. Ahora, tiene ventilador para el verano y una estufa para los fríos días de invierno. En una de las estanterías hay una televisión portátil en color -que antes fue en blanco y negro-.

Paco se levanta a las seis de la mañana, y abre el kiosco a las siete. Permanece abierto hasta las once de la noche, aproximadamente. Como él mismo reconoce, "esto es mi casa". Para Juli, "tanto esfuerzo no merece la pena", pero entre sus proyectos, los de toda la familia, está el seguir adelante "hasta que el cuerpo aguante".

No cierran para comer, ni tampoco los sábados y domingos. Desde luego, tiene su mérito. El kiosco es un buen lugar para contemplar a la gente que se pasea por la calle Madrid. Es un rincón seguro, donde este hombre piensa seguir... mientras pueda. ■

Manuela Ortiz

En la zona Sur

# SU HIPER

*Muy cerca de Vd.*

Abierto  
de Lunes a Sábado,  
de 10 a 22 horas.  
Parking.

HIPERMERCADO  
**ALCAMPO**  
Fulminamos los precios.

GETAFE 3  
Centro Comercial  
Sector III