

José Félix Fernández, director de la Escuela Taller

# GETAFE EXPRES



Director: Gustavo Jerez Alarnes

Número 17 - 19 de enero 1.989

25 ptas

Semanario Informativo



Se invertirán más de 500 millones en instalaciones deportivas



Tercer carril para acceder a la Avenida de España

## Remodelación de la Plaza de España

Más de 28 millones de pts. se han destinado al acondicionamiento de la Plaza de España y la construcción de un tercer carril de acceso a la avenida que lleva el mismo nombre.

### SUMARIO

Detenidos los atracadores del Banco Popular.

Presentados los estatutos de la Entidad de Conservación del Polígono S. Marcos.

Grupo de Mujeres de Getafe: La lucha por la igualdad.

Desde  
la tarima

# "Refundación de AP" o "La esperanza popular"

Efrén Peña Ruiz

Creo que con un buen criterio y con conocimiento de causa, el Fundador de Alianza Popular, D. Manuel Fraga Iribarne, ha calificado su último proyecto político de "refundación", que no renovación. Efectivamente, refundar es volver a construir, edificar, establecer, erigir e instituir, y, un poco en sentido figurado, es volver a apoyar con motivos y razones.

Por contra, renovar es hacer de nuevo o volver a su primer estado una cosa, así como restablecer una cosa interrumpida o trocar lo viejo por lo nuevo, y evidentemente el proyecto de Fraga no se ajusta a ninguno de estos últimos enunciados y sí a los primeros. Sí se trata de construir, de edificar, de instituir, además de apoyar la estructura actual de A.P. con motivos y razones.

**"En el futuro nombre no habrán de faltar las denominaciones popular y social por ser palabras fundamentales dentro del pensamiento aliancista"**

No voy a entrar aquí en cuáles fueron los motivos y cuáles son las razones, pero a nadie se le escapa aquello de que "haberlas haylas". Sentado, pues, que se trata de una "refundación", entendiéndolo que tenemos a la vista un gran proyecto, un ambicioso proyecto en el que caben doctrinas afines, pensamientos complementarios y entregas y cesiones generosas, no nos cabe duda de que Alianza Popular va a acrecentar profundamente su acervo político y cultural así como su componente humano. Y cambiaremos de nombre, entre otras razones, porque las circunstancias así lo requieren, pero ya se ha escrito en algún diario que en el futuro nombre no habrán de faltar las denominaciones "POPULAR" y "SOCIAL" por ser palabras fundamentales dentro del pensamiento aliancista, y esto nos reconforta. Pero ¿cómo ha encajado Getafe a nivel popular este proyecto?. ¿Cómo va a afectar al partido en Getafe?.

Quiero anticipar que las opiniones que aquí se expresan son, obviamente, a título personal y, por lo tanto, no reflejan necesariamente el sentir y la filosofía pura de A.P. aunque sí es probable que en muchos casos sean coincidentes. No cabe duda, y ha sido ampliamente constatado, que la gran mayoría de nuestros afiliados y simpatizantes vibraron con la sola mención del nombre mágico de Fraga y su retorno. Y sin entrar en disquisiciones sobre si el "nuevo proyecto político" es peor o mejor, sólo el hecho de "volver", de "estar" ha conmovido muy positivamente a la clase política liberal conservadora de Getafe.

Pero diré más. Incluso los indiferentes, los apolíticos, han esbozado una sonrisa de complacencia. Y, finalmente, ¿qué decir de nuestros oponentes políticos?. Unos han hecho comentarios muy positivos e incluso nos han brindado con expresiones de ánimo dentro de un contexto genuinamente democrático que les honra y que ennoblece a la Democracia. Otros tienen dificultades para disimular cierta inquietud, y, finalmente, no han faltado, ¿cómo iban a faltar?, los agoreros, los descalificadores, hablando "ex cátedra" como sumos pontífices, pero que no se apuren porque también les escuchamos.

Ahora quiero imaginarme o soñar un poco sobre la repercusión directa en las fuerzas vivas del Partido en nuestro Pueblo. Se ha dicho que el regreso siempre es un viaje conflictivo, ¿Que duda cabe de que habrá conflictos!. ¿Cuándo llovió a gusto de todos?. Se impone un análisis concienzudo de nuestras experiencias y vivencias pasadas para llegar a conclusiones tan claras y a la vez contundentes como

**"Interesa menos el estar que el ser y no dudamos que hoy no son todos los que están ni están todos los que son"**

puede ser el hecho de que en un partido no interesa tanto el inflar el "¿cuántos?" como el poder responder con eficacia a la pregunta "¿quiénes?"

Interesa menos el "estar" que el "ser" y no dudamos que hoy "no son todos los que están ni están todos los que son"

¿Quiénes son unos y dónde están los otros?. "Eh ahí el dilema". Fraga intenta responder y ha hecho una oferta generosa. Habla de amnistías, pero no le ha faltado mucho para advertir que "el que se mueva no saldrá en la foto". Dará una única y última oportunidad. No vamos por consiguiente, a echar las campanas al vuelo; no vamos a ser tan ingenuos que creamos que el proyecto de Fraga va a ser la panacea que haga desaparecer todos los problemas y dificultades.

**"A Fraga no le ha faltado mucho para advertir que el que se mueva no saldrá en la foto"**

Sabemos que maniobramos aún en arenas movedizas; que, al igual que en el desierto, hay fosos disimulados en los que se puede caer y serpientes ocultas que en cualquier momento pueden despertar de su letargo y que por ello no podemos ni debemos hacernos falsas ilusiones. No obstante, en el próximo Congreso Nacional se aprobarán presumiblemente, al igual que otras ponencias, la de los Estatutos, y tendremos el marco adecuado, es decir, nuestra carta magna para ir a unas elecciones locales en las que podrán participar todos los afiliados que libremente acepten y se sometan a los requisitos de los mencionados Estatutos.

La Junta Gestora actual, que en su día puso sus cargos a disposición de la Regional de Madrid para que actuase según su recto ver y entender, fué requerida para continuar hasta que llegará a feliz término el Congreso Nacional con el fin de que no hubiera ningún vacío de

poder. Así lo aceptó con toda responsabilidad, pero dejando bien claro que no tiene ningún afán de protagonismo, ninguna ansia de poder, aunque sí el convencimiento de que los cargos, sobre todo estos cargos, son auténticas cargas, auténticas pesadillas a las que no vamos a dar la espalda y nunca vamos a eludir responsabilidades, pues en el ejercicio de esas responsabilidades nos hemos curtido.

Dentro de este contexto, y teniendo en cuenta esas premisas, arbitraremos todos los medios para que el Partido en Getafe se fortalezca y surja con nuevas ilusiones, con nuevos proyectos y con realizaciones más concretas, sean quienes sean las personas que deban afrontar el futuro, que ya se vislumbra esplendoroso, siempre que sean capaces de cargar con la cruz de las responsabilidades ya mencionadas con generosidad y espíritu de entrega a un proyecto político que nos lleve a colmar la "esperanza popular". ■

Efrén Peña Ruiz es concejal de AP

**GETAFE  
EXPRES**

**GRUPO TRIANGULO  
S.A.**

Director:  
Gustavo Jerez Alarés

Redactor Jefe:  
Joaquín Herrero

Redactores:  
Manuela Ortiz  
Soledad Galiana  
Esther García  
Marcial Donado  
Andrés Díez  
José Antonio Jiménez  
Pedro Luis Arias  
Ana María Salamanca

Diseño y Montaje:  
Mª Angeles G. Cubas

Fotógrafo:  
Pablo Cabellos del Sol

Redacción, Publicidad y Administración:  
C/ Cuestas Bajas 11 1-  
28901 Getafe  
MADRID  
Teléfono: 682 58 64  
Depósito Legal:  
M. 41.151-1987

## Correos en el candelero

La "crisis" por la que atraviesa Correos supone, lógicamente, un grave perjuicio para el ciudadano de a pie, poco o nada acostumbrado a solicitar el servicio de mensajeros. Los importantes retrasos que sufre la correspondencia, sobre todo en épocas festivas, demuestra que no se está ofreciendo el servicio adecuado al ciudadano.

La polémica surgida en la Cartería de la C/ Arboleda, recientemente puesta en funcionamiento, puede acabar suponiendo un nuevo agravio para el ciudadano de Getafe. Las reivindicaciones sindicales (falta de espacio y malas condiciones de trabajo) y el desconocimiento de estas reivindicaciones por parte de la máxima responsable de la oficina, supone un nuevo enfrentamiento entre los sindicatos del sector y las autoridades.

Al margen de la mayor o menor razón de las reivindicaciones sindicales, todo induce a pensar que existe un enfrentamiento abierto entre estos y las autoridades, hasta el momento incapaces de mejorar el servicio. El argumento de las malas condiciones reunidas por el local de la C/ Arboleda puede tapar otro tipo de reivindicaciones a nivel laboral, cuya denunciabilidad sea más difícil y menos efectiva.

En todo caso, la máxima responsable de la oficina en Getafe denota un claro distanciamiento de las opiniones sindicales y un absoluto desconocimiento de las mismas, lo cual es tremendamente preocupante. El acercamiento de posturas parece difícil y el conflicto se va a extender a otras localidades de la zona sur.

El ciudadano sufrirá las consecuencias que puede provocar el distanciamiento de posturas, pero lo peor es que es muy probable que se imponga la postura que se imponga el servicio no mejor.

## No se solucionará

La designación de Luis Solana como nuevo Director General de RTVE ha podido resultar sorpresivo en ciertos sectores, si bien dicha posibilidad ya se apuntó hace algunos meses.

Luis Solana no ha realizado una buena labor en Telefónica, pero ha demostrado ser un habilidoso gestor. Su imagen, a pesar del cargo, no se ha desgastado mucho, ni ha sido objeto de fuertes críticas personales, a pesar del descontento social que existe como consecuencia del mal servicio ofrecido por la empresa que ha dirigido. Pero RTVE no es Telefónica.

Pilar Miró, pese a todo, ha introducido importantes cambios y novedades positivas en RTVE. La calidad de la programación y la oferta han aumentado.

Pero RTVE siempre seguirá teniendo un gran inconveniente: hoy es una televisión socialista, ayer lo fue centrista y mañana ... quién sabe. Ni tan siquiera la tan ansiada llegada de la Televisión privada podrá solucionar el gran defecto de "nuestra" televisión.

Mucho nos tememos que llegue quien llegue, RTVE seguirá sin ser un medio plural en toda su dimensión. No es un problema de Directores Generales.



# SAN MARCOS MOTOR, S.A.

POLIGONO INDUSTRIAL «SAN MARCOS»  
CALLE E - PARCELAS B, 5 Y 7

TELEF. 682 42 62  
28906 GETAFE (MADRID)

# ¡Muchas Facilidades!

Autorizado por el B.O. de 13/88



Citroën AX: **10.900** Ptas.  
al mes durante el primer año.

Citroën BX: **16.900** Ptas.  
al mes durante el primer año.

EJEMPLO DE FINANCIACION AX 11 RE			
PVP	ENTRADA	CANTIDAD APLAZADA	
973.887 pesetas	300.000 pesetas	673.887 pesetas	
<b>PRIMER AÑO</b> <b>10.900 Ptas.</b> (14 pagos)	<b>SEGUNDO AÑO</b> <b>14.900 Ptas.</b> (14 pagos)	<b>TERCER AÑO</b> <b>17.900 Ptas.</b> (14 pagos)	<b>CUARTO AÑO</b> <b>21.900 Ptas.</b> (14 pagos)
Precio total financiado a 4 años: 1.218.400 pesetas			
<b>Tasa anual efectiva: 14,90%</b>			

EJEMPLO DE FINANCIACION BX 14 RE			
PVP	ENTRADA	CANTIDAD APLAZADA	
1.508.354 pesetas	463.532 pesetas	1.044.822 pesetas	
<b>PRIMER AÑO</b> <b>16.900 Ptas.</b> (14 pagos)	<b>SEGUNDO AÑO</b> <b>23.102 Ptas.</b> (14 pagos)	<b>TERCER AÑO</b> <b>27.753 Ptas.</b> (14 pagos)	<b>CUARTO AÑO</b> <b>33.957 Ptas.</b> (14 pagos)
Precio total financiado a 4 años: 1.887.500 pesetas			
<b>Tasa anual efectiva: 14,90%</b>			



Las Furgonetas C-15 se beneficiarán también de esta importante oferta hasta fin de mes.

OFERTA VALIDA PARA PEDIDOS DE TURISMOS Y FURGONETAS EN STOCK EN PENINSULA Y BALEARES. • A TRAVES DE LA ENTIDAD DE FINANCIACION DE CITROËN. • CONDICIONES ESPECIALES PARA CANARIAS. • ESTA OFERTA ES VALIDA HASTA FIN DE MES. NO ACUMULABLE A OTRAS OFERTAS PROMOCIONALES.

Nunca fue tan fácil comprar un Citroën



**AUTOMOVILES UCEDA, SA**

Ctra. Nac. Madrid-Toledo, Km. 11,450 (margen izquierda). Tel: 682 23 12. Getafe.

Los funcionarios denuncian la falta de espacios y urinarios

## Problemas en la cartería de la C/ Arboleda



Los funcionarios de Correos que trabajan en la cartería de la C/ Arboleda se quejan de las malas condiciones que reúne el centro, según han declarado a GETAFE EXPRES funcionarios de la mencionada oficina. El Sindicato Libre de Correos y Telecomunicaciones ha presentado una denuncia ante la Inspección General de Trabajo.

La oficina fue abierta hace menos de un año y según los sindicatos presenta una serie de anomalías y defectos que limitan la capacidad de trabajo de los propios funcionarios y motivan que no se pueda ofrecer el servicio adecuado al público.

Los sindicatos denuncian la escasez de espacio y altura (2,50 mts.) lo cual provoca que no haya ventilación y el aire se acumule. Por otra parte consideran insuficiente el espacio (20 mts.2) del hall de entrada, donde se atiende al público. Ello motiva que muchos sábados, día de

máxima afluencia de público, las personas que acuden a esta oficina tengan que esperar pacientemente largos intervalos de tiempo guardando cola fuera, incluso, de la oficina.

Responsables de la oficina de Correos en Getafe, que prefieren omitir su nombre, han declarado a GETAFE EXPRES que las quejas de los sindicatos son infundadas y aseguran desconocer los motivos y términos de la denuncia presentada por el Sindicato Libre.

Otra de las quejas de los funcionarios hace referencia a la falta de urinarios en la oficina. Mientras que el principal responsable de la oficina asegura que los retretes son suficientes, los sindicatos insisten en la falta de higiene al respecto.

La cartería de la C/ Arboleda realizó su apertura hace menos de un año y se produjo al quedarse pequeña la oficina de la C/ Jardines. Ante esta circunstancia se realizó un traslado de personal de una a otra. A menos de un año vista de este traslado se produce la denuncia. ■

### Se busca acuerdo en relación con el pago del suplemento de productividad

## Reunión Ministerio-Policía

El Ministro de Interior, Sr. Corcuera, y el Director General de Policía se reunieron con el objetivo de llegar a un acuerdo en relación con el criterio que se debe seguir para pagar el suplemento de productividad. El pago de este suplemento a determinadas comisarias provocó el encierro de funcionarios pertenecientes a las no gratificadas (ver GETAFE EXPRES de la semana pasada).

Se ha abierto un plazo de negociación que se extenderá hasta el 12 de febrero, si bien la situación que se ha producido es irreversible. El ministerio está dispuesto a retirar el suplemento si no se llega a ningún acuerdo.

El Sindicato Unificado de Policía (SUP) ha manifestado su intención de no llevar a cabo ningún tipo de acción mientras duren las negociaciones. ■

Gustavo Jerez

### Campaña para salvar los abetos

Una peculiar campaña de recogida de abetos vivos se ha puesto en marcha en Getafe. El objetivo de esta campaña es salvar los abetos que han sido utilizados como árboles de navidad durante las pasadas fiestas. Estos árboles, cuya madera es apreciada por su tamaño y su color, son desechados y en la mayoría de los casos depositados en los contenedores de basuras una vez que finaliza su función como decorativo árbol de navidad en los domicilios. En muchos casos los árboles han hechado ya raíces.

Ante esta situación, los responsables de Parques y Jardines del ayuntamiento de Getafe han decidido poner en marcha esta campaña destinada a recuperar estos abetos, con el objetivo de replantarlos en jardines de nuestra localidad. ■

El Ayuntamiento de Getafe aportará más de 100 millones

## Más de 500 millones de pesetas para instalaciones deportivas



Durante los dos próximos años se construirán en Getafe instalaciones deportivas en colegios públicos cuyo coste superará los 500 millones de pesetas. El proyecto afectará a 20 colegios públicos de nuestra localidad y comprende la construcción de 16 gimnasios, 2 salas de barrio y 2 pistas polideportivas.

Este proyecto se enmarca dentro del Convenio suscrito entre el Ministerio de Educación y Ciencia y la Comunidad de Madrid para

el desarrollo del Plan de Extensión de la Educación Física y el Deporte Escolar en los centros no universitarios.

El Ayuntamiento de Getafe aportará 104.000.000 pesetas de los 512.450.000 que se invertirán. La Comunidad Autónoma ayudará en el proyecto con 50 millones de pts., mientras que el Ministerio de Educación y Ciencia realizará la mayor aportación: 358.450.000 pts.

Para el curso académico 89/90 deben de estar finaliza-

das las obras de 3 gimnasios con una superficie de 384 metros cuadrados cada uno, y otro cuya superficie será de 180 mts.2. Los primeros se construirán en los colegios públicos Julián Besteiro, Julio Cortázar y Ciudad de Madrid. Estos pabellones tendrán 24 mts. de largo por 16 de ancho, y el coste de cada uno será de 20 millones de pts. La pista M1 (gimnasio de 180 mts.2) se ubicará en el colegio público Jorge Guillén y su coste será de 16 millones de

pts.

También se han incluido dentro de los presupuestos de 1988 100 millones de pts. que irán destinados a la construcción de 5 pistas M2 (gimnasios con 384 mts.2 de superficie). Estas instalaciones se levantarán en los colegios públicos Nuñez de Arenas, Bartolomé Cossío, Tierno Galván, Severo Ochoa y Fernández de Los Ríos.

Estas nuevas instalaciones suponen una inversión de 176.500.000 pts. Los otros 335.950.000 se incluirán en los presupuestos del 89.

De esos más de 335 millones de pts., 140 se invertirán en la construcción de 7 pistas M2 en los colegios públicos Pardo Bazán, Pazos Pría, Miguel Hernández, Ortiz Echagüe, Gerardo Diego, Rosalía de Castro y Ramón y Cajal.

Con estas instalaciones se pretende dotar de medios y espacios adecuados a los colegios que no tienen ningún tipo de instalación deportiva. Además se tiene previsto especializar y dotar del profesorado adecuado a los centros que acogen las nuevas instalaciones.

Paralelamente a la construcción de los 16 gimnasios citados, se edificarán dos

**ALTA PRECISION INDUSTRIA MECANICA**

**aprim, s.l.**

**FABRICACION DE PIEZAS PARA AUTOMOVILES**

Carretera de Toledo, km. 11,800 • Getafe (Madrid) • Teléfono 695 38 58

salas de barrio, instalaciones con una superficie de 1215 mts.2 y cuyo coste es de 95.175.000 pts. Una de estas salas servirá a los colegios públicos Concepción Arenal, Luís Baillo y Mariana Pineda, y se edificará detrás de estos centros. La otra se construirá en El Bercial y servirá al colegio público Seseña y Benavente.

El convenio incluye también la construcción de 2 pistas polideportivas. Una de ellas se ubicará en el colegio público Tierno Galván, tendrá 888 mts.2 y su coste será de 2.800.000 pts. La otra se levantará en el colegio Bartolomé Cossio, tendrá 800 mts.2 y el coste será el mismo que el de la anterior.

Estas 20 instalaciones intentarán cubrir las deficiencias que existen en Getafe en el ámbito del deporte escolar. En la actualidad, de los 33 colegios públicos que hay en Getafe, los 20 afectados por este proyecto no tiene ningún tipo de infraestructura deportiva, ni en el colegio, ni cercano al centro.

Junto con la concejalía de Educación ha intervenido en el proyecto la de Juventud y Deportes. ■

G.J.

## 20 millones para acondicionar la Plaza de España

### Tercer carril en el acceso a la Av. de España

La construcción de un nuevo carril para acceder a la Av. de España por la plaza de igual denominación pretende solucionar los problemas circulatorios que origina tanto este acceso como la salida por la Av. de Gibraltar.

La actual entrada por la plaza de España a la avenida se convertirá en 2 carriles de salida hacia Juan de la Cierva. Mientras que el carril que se está construyendo servirá de acceso a la Av. de España para los que vienen desde la Base Aérea.

Por su parte la Av. de Gibraltar, en la actualidad de dirección única hacia Juan de la Cierva, será el acceso a la Av. de España para los automovilistas que vienen desde la C/ Madrid, al no poder hacerlo ya por la plaza de España.

Más de 7 millones de pts. se han invertido en esta obra.

Paralelamente a esta ampliación de acceso de la Av. de España, se está llevando a cabo el acondicionamiento de la plaza de España, que llevará consigo la colocación de jardineras nuevas, de terrazo y el rehabilitamiento de la fuente situada en esta plaza.

Para este proyecto se presupuestaron casi 25 millones de pts. (exactamente 24.853.492 de pts.), aunque se ha adjudicado por 20 millones de pts.

El 70% del coste final de ambas obras lo financia la Comunidad de Madrid (20 millones de pts.) y el 30% restante (más de 8 millones) el ayuntamiento. La finalización de las obras está prevista en abril. ■

Gustavo Jerez



Obras del nuevo carril para acceder a la plaza de España



**papelería rodríguez**

- SUMINISTROS A OFICINAS
- OBJETOS DE ESCRITORIO
- MATERIAL DE DIBUJO TECNICO
- DESTRUCTORAS
- ENCUADERNADORAS
- IMPRESOS

San José 24  
Teléfonos 695 38 69 682 67 86

GETAFE  
(Madrid)



Don Fadrique, 20

Getafe



# GEMOSA

C/. MADRID, 121  
28903 GETAFE

¡INFORMESE YA! **OPEL** 

DEPARTAMENTO DE VEHICULOS DE OCASION

- VEHICULOS DESDE 6 MESES
- TODAS LAS MARCAS
- GARANTIA **OPEL**
- TOTALMENTE REVISADOS (40 PUNTOS)
- SIN ENTRADA
- HASTA «60 MESES» PARA PAGAR

CONDICIONES ESPECIALES  
PARA: ENERO Y FEBRERO

**REGALAMOS:**

(100 LITROS DE GASOLINA POR LA COMPRA  
DE CADA VEHICULO DE OCASION)

PARA CUALQUIER CONSULTA DIRIGIRSE A:  
D. RAFAEL PEREZ BUITRAGO  
DPTO. VEHICULOS DE OCASION  
TELEFONO: 681 69 12



## Detenidos los atracadores del Banco Popular



Dos componentes de la "banda de los Vespinos" han sido detenidos como presuntos autores de atracos a entidades bancarias. JM.R.G. y J.P.G. fueron detenidos por la policía el 2 de enero. El primero fue detenido hacia la 1,30 de la tarde en la calle Juan Peñalver cuando circulaba con una Vespingo en dirección prohibida. Mientras J.P.G. era detenido a las 4,15 montado en una Honda 80.

Ambos individuos fueron reconocidos como autores del robo con intimidación a punta de pistola de 1 millón de pts. en el Banco Popular de la localidad, perpetrado el "inocente" día 28. Se presume que fueran los autores del robo frustrado a La Caixa y del robo perpetrado en Leganés el día 24 de octubre en el Banco Vitoria del que se llevaron 7 millones de pts. ■

E.G.

### Francisco Hita operado

El concejal de promoción industrial, Francisco Hita, sufrió una importante lesión mientras esquiaba en Los Alpes. Francisco Hita disfrutaba de un periodo de vacaciones navideñas cuando ocurrió el accidente.

Como consecuencia de la caída, el concejal sufrió rotura de ligamentos internos y ha tenido que ser intervenido quirúrgicamente. Francisco Hita difícilmente olvidará el escenario donde la frágil Heidi, el rudo abuelo y el bonachón de Pedro hicieron reír y llorar a una generación de niños.

Paradojas de la vida, donde Clara empezó a andar el concejal lo que hizo fue rodar. Le deseamos una rápida y buena recuperación.

Gustavo Jerez

## Pisos robados

Ha sido detenido, durante la primera semana de enero y tras un mes de búsqueda, el presunto autor de 3 robos en pisos de la localidad.

El presunto autor de los robos, C.M.C., fue detenido por la policía al montarse en un taxi. El detenido portaba una pulsera de oro que no le pertenecía, procedente de sus botines de dinero y joyas.

Los 3 robos presuntamente cometidos por C.M.C fueron perpetrados en la calle Alelí (24 de noviembre), calle Velarde (16 de noviembre) y en la avenida Juan de la Cierva (4 de diciembre). Al parecer C.M.C. ha sido detenido en 11 ocasiones. Las 3 últimas detenciones fueron en Parla y en Madrid (9-12-88) también por robo. ■

Esther Garcia

**RADIO  
GETAFE**

F. M. 101.8 MHz.

**Lovely Chic**  
**DISCO**  
Getafe

RESERVA TU MESA

“Marca tu estilo”

C/. Empedrada, s/n.

«Viaje GRATIS a PARIS con LOVELY CHIC»

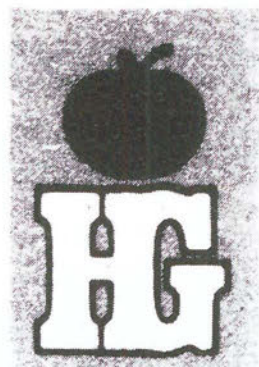

# HIPER GETAFE, S.A.

EN EL CORAZON DE GETAFE

Nuestra afición

**LA VENTA**

Su mejor inversión

**COMPRAR EN HIPER GETAFE**

***COMPRUEBELO USTED MISMO***

***Aparcamiento gratuito 1.º sótano***

Calle Madrid, 117  
Teléfonos 695 68 64 - 695 68 95  
28903 GETAFE (Madrid)



## El caso Miró a Móstoles

Un juez de Móstoles tramitará la querrela que un grupo de trabajadores interpuso contra la ex-directora de RTVE, Pilar Miró, acusada de malversación de fondos. El caso corresponde al partido judicial de Móstoles al considerarse que el domicilio de RTVE está en Prado del Rey de la localidad de Po-

zuelo de Alarcón. El defensor de Pilar Miró, Gonzalo Casado se mostró de acuerdo con que el caso se remitiera al juzgado mostoleño. Sin embargo Martínez Fresnada, letrado de los trabajadores, se mostró contrario por considerar que dilataría el procedimiento. ■

## Polémica encuesta de la FSM

La intención de voto de la zona sur es desfavorable al PSOE, según una encuesta interna realizada por la Federación Socialista Madrileña (FSM). Esta información aparecida en el diario YA la semana pasada desató la polémica en los ayuntamientos de la zona. Según esta encuesta el PSOE perdería la alcaldía en Parla en caso de que se realizarán nuevas elecciones, en favor del CDS. El alcalde de Parla, Pedro Bermejo, se apresuraba el mismo día a negar la existencia de dicha encuesta. Según ésta, en Móstoles podría llegar a gobernar el CDS con mayoría absoluta, mientras el gobierno socialista se mantendría en Leganés perdiendo 2 concejales, en Getafe conservaría su mayoría y en Fuenlabrada la aumentaría. ■

### En Fuenlabrada

## Recurso contra sentencia absolutoria

Vecinas del barrio Nuevo Versalles de Fuenlabrada interpondrán un recurso contra la sentencia que absuelve a los policías acusados de agresiones.

Los hechos ocurrieron a finales del 87, cuando un grupo de mujeres intentó acceder al ayuntamiento para hablar con el alcalde sobre el olvido en que se mantiene al barrio fuenlabreño. El acceso les fue impedido por un cordón policial, tras lo cual las mujeres interpusieron una denuncia por agresión.

Ahora, con una sentencia absolutoria, emitida por el juzgado de Leganés, el concejal de seguridad ciudadana, Luis Miguel Alvarez, se apresura a reivindicar la buena imagen policial. Mientras, los vecinos de Nuevo Versalles preparan un recurso contra una sentencia que consideran injusta. ■

### Un barrio de Leganés quiere pertenecer a Alcorcón

## Cambio de localidad

El barrio Los Castillos de Leganés llevó esta semana de nuevo la polémica al municipio, al distribuir un comunicado de protesta por no haber recibido la asignación para Navidad. Los vecinos de este barrio ya manifestaron hace tiempo su deseo de pertenecer a Alcorcón, debido al olvido en que les mantiene Leganés.

El problema se llevó al pleno celebrado esta semana, primero del año en la zona. Pleno esperado tras el abandono que protagonizaron los grupos de la oposición en el anterior. La reunión se desarrolló con tranquilidad y se trataron entre otros temas, el proyecto de urbanización PARQUE SUR que creará más de 2000 puestos de trabajo y la legalización del polígono Prado Overa que cuenta con unas 420 industrias. ■

Esther García



- BILLETES FERROCARRIL
- BILLETES AVIÓN
- BILLETES AUTO-RES
- ALQUILER DE COCHES
- ESTANCIA EN HOTELES
- ESTANCIAS EN APARTAMENTOS
- BILLETES DE BARCO
- PRESUPUESTOS PARA GRUPOS
- VIAJES DE NOVIOS
- ESPECIAL «TERCERA EDAD»

NUESTRA DIRECCIÓN ES:

CALLE MADRID, 12 • TELÉFS.: 695 62 30 - 695 58 74  
695 30 46 - 696 15 13 • GETAFE (Madrid)



## Escuela Taller: el oficio de aprender

En abril de 1986 se puso en marcha la primera Escuela Taller de Getafe. El objetivo de este proyecto consiste en la recuperación de oficios destinados a la conservación y recuperación del espacio arquitectónico de nuestra localidad. Esperamos que este reportaje sirva para dar a conocer una iniciativa que abriga la esperanza de ayudar todos aquellos jóvenes que, en ocasiones, ven cómo las puertas del mundo laboral se cierran para ellos sin la posibilidad de acceder a un primer empleo.

La Escuela Taller es un programa subvencionado por el INEM en colaboración con el Ayuntamiento de Getafe que persigue un doble objetivo: la formación de jóvenes desempleados y la realización de obras con fines públicos o sociales. Su director es José Félix Fernández, arquitecto superior que dirige y coordina desde enero de 1988 el conjunto de las 7 Casas de Oficios y 4 Escuelas Taller que funcionan en estos momentos.

El número total de alumnos supera los 350, con edades comprendidas entre los 16 y 25 años, y que suelen ser, en líneas generales, jóvenes desempleados que llevan tiempo sin encontrar trabajo, con lo cual, ésta sería su primera experiencia en el terreno laboral. En relación con el grado de aceptación de uno y otro sexo, existe una supremacía por parte del alumnado masculino compuesto, aproximadamente, por un 64%, frente al 36% femenino, que se ocupa, fundamentalmente, de las labores de jardinería y arqueología. La selección se lleva a cabo por medio de un personal organizado compuesto, sobre todo, por psicólogos, a través de la demanda a la

# IFED

**INDUSTRIAS  
FERNANDEZ  
ROJAS, S. A.**

**FABRICACION  
DE PIEZAS Y  
COMPONENTES  
INDUSTRIALES**

C/ Felipe Asenjo, 39  
Polígono Colo Callejas  
FUENLABRADA (Madrid)  
Teléfonos: 690 82 12  
690 82 94

Correspondencia:  
Apto. de Correos 60  
GETAFE (Madrid)

Oficina de Empleo de jóvenes con unas características definidas. Aquellos que se presentan deben superar una serie de pruebas que, según afirma su director, "reflejan la personalidad y aptitudes de los que solicitan su ingreso. Así, con esta documentación, nosotros sacamos unas conclusiones establecidas por el modelo que creemos es el idóneo para este programa".

Las Escuelas Taller y Casas de Oficios imparten todo tipo de materias prácticas y teóricas. En construcción, por ejemplo, se incluye albañilería, fontanería, cerrajería, carpintería, forja y electricidad. Después está jardinería, medio ambiente y arqueología. El tiempo de estancia es de 3 años, aunque, normalmente, no se llega a cumplir, ya que depende del tipo de oficio proyectado. "No exigimos a los jóvenes que agoten el ciclo porque creemos que nuestra finalidad es la de lanzarlos a los puestos de trabajo. No pretendemos coartar, en ninguna medida, sus posibilidades".

Existen, además, unos ciclos evaluatorios destina-

dos al seguimiento del proceso formativo y estructurados en tres niveles. "El primer ciclo es muy reducido, dura unos 3 o 4 meses, y en él los chicos pasan por todos los talleres. Así, por un lado, son ellos mismos quienes descubren lo que más les gusta, y por otro, nosotros tenemos una orientación de su capacitación para uno u otro trabajo. Dependiendo de estos dos aspectos, comienza el segundo ciclo que denominamos de cualificación, donde se dedican a lo que prefieren durante un año. En el último nivel, de especialización, aprenden, en un espacio de tiempo comprendido entre los 6 y 8 meses, un sólo oficio".

El hecho de trabajar con jóvenes de 16 a 25 años, hace que un 28% de éstos no hayan podido finalizar el curso formativo por incorporación al Servicio Militar. En cualquier caso, el porcentaje de baja voluntaria es muy escaso, rondando el 11%. A pesar de esto, el número de solicitudes de ingresos aumenta cada año, aunque el mecanismo de entrada que se sigue impide conocer con exacti-

tud qué expectativas ha creado entre la población joven en paro la creación de las Escuelas Taller. El número de alumnos tampoco es limitado, sino que varía dependiendo de una serie de factores. "No existe un planteamiento prefijado. De hecho se producirán cambios porque cada programa tiene un período de tiempo y unas posibilidades determinadas. No existe un límite. Tenemos 11 programas como podríamos tener 15 o 5, depende de las metas que nos marquemos."

De todos aquellos que han pasado por la Escuela Taller, alrededor del 40% han conseguido una colocación. Algunos oficios, como el del metal, tienen una gran demanda, lo que significa que la experiencia está comenzando a dar resultados positivos. "Creo que este índice demuestra que la enseñanza que aquí damos es muy aplicable a la práctica, porque algunos de ellos no sólo están aprendiendo, sino trabajando; adquieren simultáneamente una formación completa de su oficio y la experiencia laboral".

El presupuesto del que par-

te la Escuela Taller varía de una obra a otra. De los 11 proyectos actuales, cada uno de ellos tiene un partida presupuestaria independiente en función del número de alumnos y el número de horas de formación que se da. Las subvenciones fijadas por el INEM se destinan a dos bloques: a la parte formativa y la que se concede para cubrir los salarios. También está la aportación que hace el Ayuntamiento de Getafe para la realización de obras en relación a los materiales y medios necesarios. "Para 1989 se ha fijado un presupuesto de 323 millones, mientras que en el 90 baja a 89 millones, debido a que las Casas de Oficios están programadas para un año, por lo que sólo quedarían las Escuelas Taller".

Entre sus proyectos se encuentra la rehabilitación de la Fábrica de Harinas y el Hospitalillo de San José, la creación del Parque del Norte y remodelación de los jardines de los Padres Escolapios para uso público, además de la construcción de un albergue juvenil y la reconstrucción de la Iglesia de Perales del Río.

Ana Salamanca



## EXPENDEDURIA N.º 9 DE TABACOS Y TIMBRE

### VIDEO - CLUB

LAS ÚLTIMAS NOVEDADES CINEMATOGRAFICAS

YO-AL

- ARTICULOS DE REGALOS
- PAPELERIA
- SUMINISTRO A EMPRESAS

C/. ALBACETE, N.º 22

GETAFE

## Polígono San Marcos

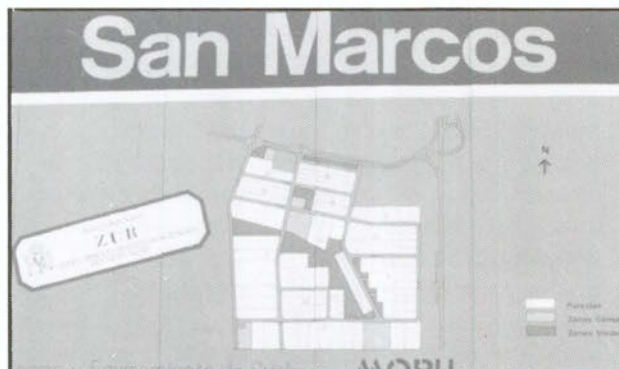

La Junta Directiva del Polígono San Marcos se reunió la semana pasada, el SEPES presentó los estatutos ya aprobados de la entidad de conservación del polígono. Los propietarios se comprometen al mantenimiento y conservación del polígono. No obstante solicitarán al ayuntamiento que asuma algunos costos, no excesivamente cuantiosos, tales como el alumbrado público.

El próximo paso a dar será la convocatoria de Asamblea de todos los propietarios de parcelas. Se establecerá un presupuesto y las aportaciones serán proporcionales a la superficie abarcada.

De esta forma se garantiza, entre otros servicios, la creación de jardines en el joven polígono y su mantenimiento. ■

**Gustavo Jerez**

## Concesión de subvenciones

El Ayuntamiento de Getafe ha previsto la concesión de varias subvenciones en las que destacan los 4 millones de pesetas que concederá para el estudio de las necesidades formativas dedicadas a sustentar un proyecto de creación y construcción de un centro zonal de Formación que dependería de la Comunidad Autónoma de Madrid y en el cual estarían representados sindicatos, ayuntamiento y empresarios. Por otro lado, está pendiente la concesión de una subvención de 20 millones para el acondicionamiento de las obras del Polígono Los Angeles, así como 24 millones para la construcción de un centro de servicios para las empresas de dicho polígono. Unos 5 millones se destinarán a un estudio sócioeconómico sobre las tendencias de la actividad económica de nuestra localidad. ■

**Ana Salamanca**

## Descendió el paro en Madrid

El paro ha descendido en la Comunidad de Madrid un 12% durante 1988, según datos aportados por el Instituto Nacional de Empleo (INEM). Estos datos aseguran que en diciembre del 88 había registrados un total de 246.993 desempleados.

## El alcalde en Valencia

El alcalde de Getafe, Pedro Castro, viajó a Valencia durante la semana pasada para participar como ponente en unas jornadas celebradas en la capital valenciana sobre "la mujer".

Las jornadas se debían a un encargo del Consejero Regional de Empleo de la Comunidad Valenciana. También participaron la FEM y la dirección general de la mujer.

*Cafetería - Restaurante*

**Los Arcos**

COMIDAS DE EMPRESA  
BAUTIZOS Y COMUNIONES

**BELMI, S. A.**

ESPECIALIDAD EN:

- VENADO
- JAMON DE BELLOTA
- QUESO PURO DE OVEJA

CTRA. GETAFE-ANDALUCIA POL. SAN MARCOS PARC. B , 10  
TELEF.: 682 93 64 GETAFE (MADRID)

BALONCESTO:

**GETAFE  
SPORT  
A UN PASO  
DE LA 1ª  
DIVISION  
AUTONOMICA**

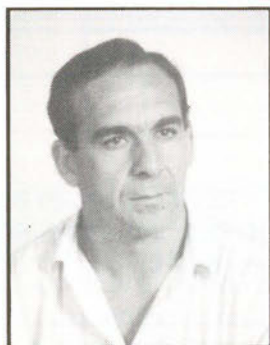

POLO Y SUS COMENTARIOS

**"PERROS DE  
PRESA EN  
ACCION"**

**Modesto: 16 años  
al servicio del Getafe**

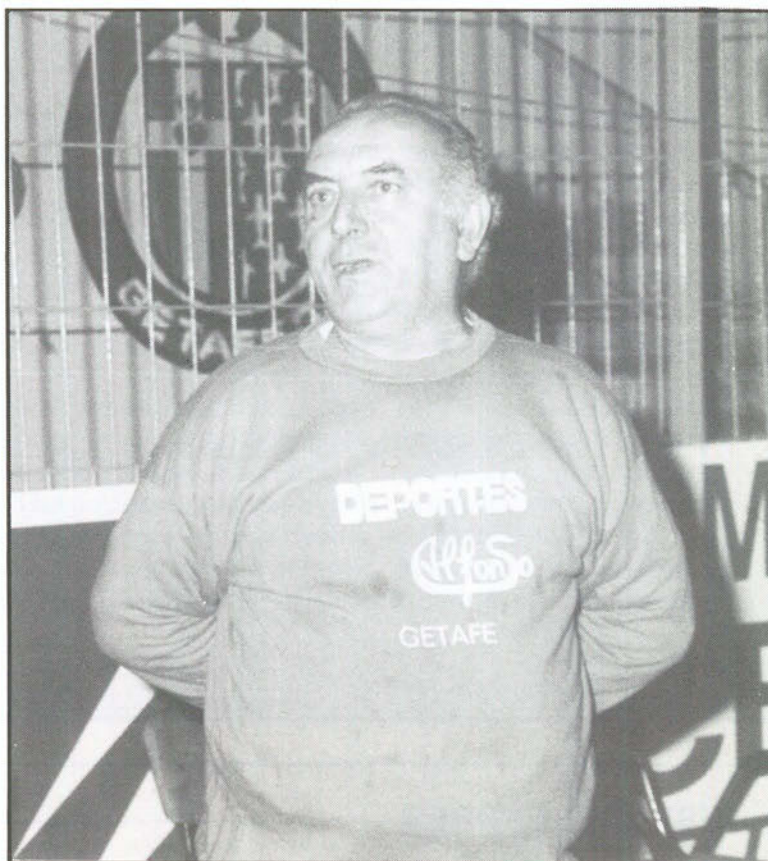

ORIGEN DE LOS DEPORTES

**HOY, ATLETISMO**

¡PIM...PAM...PUM...!

**CATURLA HABLO  
CON NOSOTROS**

## PUNTO DE MIRA

Recordarán ustedes, que la F.P.D., y el Club Atlético de Madrid, firmaron un convenio el pasado año, en el cual, figuraban seis estipulaciones. Transcurridos cuatro meses desde su aprobación, el punto número 1, está sin llevarse a efecto.

Les recuerdo lo que decía: EL CLUB ATLETICO DE MADRID, ABONARA LA CANTIDAD DE QUINIENTAS MIL PESETAS (500.000 PTS.) EN CONCEPTO DE SUBVENCION, DENTRO DE LOS TREINTA PRIMEROS DIAS POSTERIORES A LA FIRMA DE ESTE CONVENIO, Y QUE IRIA DESTINADO A LA ESCUELA MUNICIPAL DE FUTBOL DE ESTA FUNDACION PUBLICA DE DEPORTES.

Según el convenio, el dinero se ha debido recibir, lo que no está tan claro es donde ha ido a parar, ya que como cito anteriormente, la ESCUELA DE FUTBOL EN GETAFE NO EXISTE, y, al paso que vamos, no creo que a los responsables de que esto empiece a funcionar, les entren las prisas en el presente año.

En caso de Incumplimiento la parte perjudicada podrá exigir de la contraria las indemnizaciones por daños y perjuicios que se le haya causado. Aquí, no hay más daño y perjuicio que el causado a todos los jóvenes de Getafe que, a buen seguro, están deseando formar parte de la mencionada Escuela. Nosotros junto con ellos, seremos los primeros en denunciarlo al Club Atlético de Madrid. Por el momento, se lo denunciamos a la Fundación Pública de Deportes. ■

### ESTADIO EXPRES

DIRECTOR: Pedro Luis Arias      ASESOR: Celestino Cortina Lobo      REDACTOR JEFE: Juan Manuel Gomez  
REDACTOR: Javier Sanchez      COLABORADORES: José Miguel Polo, Juan Sanchez Sorla, Juan José Villegas, Juan Antonio Bravo, Juanjo, Juana de Pablos.



CLINICA VETERINARIA

**«ACUARIO»**

Capellanes, 7 - GETAFE  
Teléfono 682 33 31  
Tel. Part. y Urgencias 217 63 83

**Análisis, Rayos X, Cirugía,  
Vacunaciones, Peluquería**

Horario:  
Laborables: 10-13.30 y 17-20.30 horas  
Sábados: 10-13.30 horas

**Fabricia**  
MODA

C/. QUEVEDO, 9  
Teléf. 682 17 64

GETAFE  
(Madrid)

**ROPA IMPORTADA DE LONDRES**





# Getafe Sport jugará la fase de ascenso



MINI .....	PIVOT	CASTILLA .....	PIVOT
SOUSA .....	ALERO	RUEDA .....	ALERO
PABLO .....	ESCOLTA	J. HERMINIO ....	BASE
ANDRES .....	PIVOT	SEVILLA .....	BASE
SALVA .....	PIVOT	LUIS .....	ESCOLTA
JUAN .....	ENTRENADOR	FERMIN .....	ALERO

Polideportivo Chamartín, Getafe Sport frente a Derecho Complutense, en juego, acceder a la fase de ascenso a 1ª División Autonómica. El partido fué muy disputado a lo largo de los 40 minutos, llevando siempre la iniciativa el conjunto getafeño. Las ventajas oscilaron entre 4 y 8 puntos, sin que en ningún momento se temiera por el resultado final, en esta primera mitad. La segunda parte fué igualmente disputada, cambiándose las tornas. A falta de diez minutos los universitarios ganaban de 6 puntos. Desde el banquillo getafeño se alecciona a los jugadores, se rectifica en defensa y el equipo reacciona positivamente. Los dos últimos minutos son de auténtico infarto, 54-55 para el conjunto de Getafe Sport. No queda ahí la cosa, el

árbitro principal sanciona con falta técnica al banquillo getafeño., el partido se pone al rojo vivo. Los complutenses aciertan el primer tiro libre, fallan el segundo y el balón lo juegan éstos desde la banda sin el fruto apetecido. Los últimos instantes son tensos para ambos equipos, Getafe Sport aguanta mejor la presión final y se aprovecha de una mejor dirección técnica para conseguir el triunfo definitivo (55-58) y, lo que es más importante, jugar la fase de ascenso. Lo corto del resultado se debió principalmente al estado del parquet y a la dureza de los aros.

Getafe Sport, actualmente milita en la 2ª División autonómica Senior. A partir de la segunda quincena del presente mes, el sueño se puede convertir en

realidad y acceder, como hemos comentado anteriormente, a 1ª División Autonómica, la antigua 3ª División Nacional.

Esta proeza la han conseguido después de haberse clasificado en 2º lugar de su grupo, el cuál ha estado muy reñido hasta la última jornada, donde vencieron a domicilio al Derecho Complutense, como queda expuesto en la mini-crónica del partido. La suerte está echada, Juan y sus muchachos han de sufrir un poquito más, a buen seguro que no les importará con tal de conseguir el ascenso, un ascenso que sería justa recompensa al trabajo realizado. ■

Juan Manuel

# MODESTO, 16 AÑOS



Tenía muchas, muchísimas ganas de hablar con Modesto. El actual masajista del Getafe nos podría adentrar hasta las entrañas del vestuario getafense. Pasado y presente se mezclaron con una facilidad pasmosa. Durante la entrevista se mostró inquieto, aunque, se desenvolvió con auténtico desparpajo. Por su mente, parecía no haber pasado el tiempo, recordaba con fluidez los 16 años que lleva trabajando en la entidad azul. El vestuario de Las Margaritas ha calado profundamente en su ser, no en vano, parte de su vida la ha compartido con él. Amigo de sus amigos, honrado, trabajador, por su manos han pasado cientos de futbolistas. Para ellos, el "abuelo" es algo más que un masajista.

**¿Modesto, recuerdas aquella época cuando comenzabas?**

Empecé en el Construcciones Carrillo, permaneciendo hasta su desaparición. A partir de ahí, el Getafe. Entre con Fede en el Promesas, luego Juveniles, Promesas y Primer Equipo, en aquella época éramos como hermanos, yo hacía dos funciones: masajista y utilero.

**¿Qué te pareció el fútbol por dentro, qué es lo primero, lo que más te sorprendió?**

La gente, había gente muy buena, entrenadores, jugadores, personas con las que trabaje, el dinero era lo de menos. No hablemos de directivos, estos son otra cosa.

**Con lo que has vivido, podrías escribir un libro sobre el Club.**

¡Qué libro!, he tenido muchas con muchos, con personas que no valían como directivos. Yo no me he callado, he tenido problemas por decir las verdades, me han pagado una miseria, aunque yo no viva de esto. Cobraba todo el mundo menos el que trabajaba

**¿Qué entrenadores has tenido?**

Fede, Sanchis, Arandilla, Poli, Caballero, Máximo Hernández, Felines, Serrano y, en la actualidad Caturla.

**¿Quién ha sido el mejor?**

Todos son muy buenos.

**Modesto no se quiso mojar. A nosotros nos consta que Poli es su entrenador favorito.**

**¿Cuáles son las responsabilidades que tienes?**

La principal es cuidar por el bien del futbolista, aunque he hecho de todo.

**¿Normalmente te han dicho algo sobre tu cometido?**

Nadie. Inclusive, la directiva actual se ha sorprendido del material que he tenido para trabajar.

**¿Algún entrenador te ha comentado algo sobre el masaje del jugador?**

Eduardo Caturla, debido a sus conocimientos médicos.

**¿Cómo es en general la condición física, el tono muscular de los jugadores del Getafe?**

Muy buena. Ni con Serrano ni con Caturla he conocido lesiones musculares debido al trabajo físico realizado. La preparación es óptima.

**¿Qué jugador te ha dado más trabajo en la mesa?**

Sin lugar a dudas, Rebollo. Su masa muscular

es excepcional.

**¿El masaje es engañoso?. ¿Sirve para algo?**

Sirve muchísimo, un equipo tendría que tener dos o tres masajistas en vez de tanta gente que cobra y no vale para nada. Sería mucho más importante, es ideal para el jugador. Muchas veces no se puede calentar porque no hay gente que trabaje para ellos.

**¿Algún jugador lo ha rechazado?**

Ninguno, a todos les gusta.

**Dime un jugador propenso a las lesiones.**

Salazar.

**Cuéntame un secreto, ¿qué jugador tienes que esté siempre dispuesto a entrenar, a jugar, que sea puntual?**

Carlos, es el modelo ideal. Angel también está en su línea.

**¿Y al revés?**

Cortijo.

**¿Quién ha tenido, estando tú, la lesión más grave?**

Jose Luis, tuvo de todo en la rodilla

# OS EN EL GETAFE

## ¿Cómo reacciona el jugador lesionado?

Se enfada mucho, te chilla, cuando hay lesión se siente impotente, la lesión se nota.

## ¿El más valiente en la reacción?

Angel. Es un "monstruo, un animal en persona"

**Jugadores asustadizos, aprensivos, dime algunos.**

Corona y Sebas I.

## ¿Qué es lo primero que te dicen los futbolistas cuándo llegas con el agua milagrosa?

Si tienen lesión no me dicen nada, si no la hay, que aguante, que no le han tocado, tranquilo, vamos a perder tiempo...

## Ese agua, ¿lo cura todo?

Sí, el agua fría calma el dolor, quita la inflamación.

## ¿En qué partido has tenido más trabajo?

En las Islas, Marino-Getafe, nos dieron palos hasta en el banquillo.

## Supersticiones, manías, costumbres, cuéntanos algo,

Uff, hay muchas. Jugadores que quieren el mismo número, que prefieren jugar con medias rotas mejor que nuevas, hay muchas y muy grandes. Sin ir más lejos, Herva ha pagado camisas nuevas y no se las quieren poner, utilizan las viejas, son manías. Los pantalones igual, los quieren grandes, amplios, se está jugando con los del año pasado. El entrenador comparte sus manías y las comprende.

## Se me pasaba, dime un jugador temperamental, nervioso.

Corona, no aguanta nada.

## Dime, ¿en el vestuario de Las Margaritas, se comenta algo que se haya publicado o escuchado?

Sí, sí. Si se meten con alguien a nivel individual el apoyo es total.

## Si te parece vamos a dar un giro en nuestra conversación. De la mesa de masaje pasamos a la del comedor. ¿Un jugador tripero?

Tocón, no había otro en el mundo, lo mismo comiendo que bebiendo.

## A la inversa.

Sebas I. Come lo mínimo, se cuida mucho.

## Vamos con los directivos, ¿te ha tratado bien el Club?

Sí. Por mi manera de ser, me he llevado muy

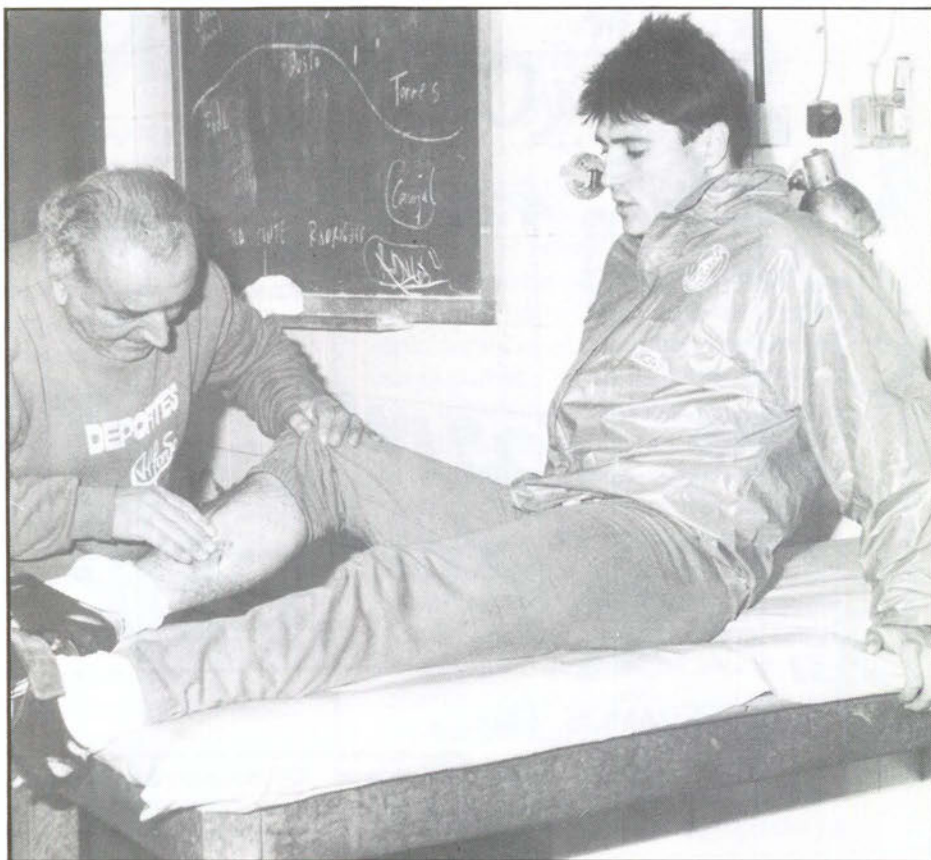

bien con todo el mundo. He trabajado mucho, si no trabajas no te aprecian. Si he discutido con alguien no le guardo rencor.

## ¿Con cuál directiva te quedas?

Aunque me pese y les pese a algunos, me quedo con la Gestora que hubo. Los Arroyo, Vara, Madrid, Barahona, Segovia..., gente muy buena para ser una Gestora, cumplieron muy bien con los jugadores y con los empleados del Club.

## La afición del Getafe, ¿cómo la vé Modesto?

Buena, siempre han animado al equipo, unas veces más que otras, dependiendo del momento. A la afición no se la puede engañar. La época de Carrillo fue sensacional, empezaron las cosas mal y les querían sacar más dinero, eso no puede ser, si se tuercen las cosas no se puede machacar a los socios.

## De entrar una nueva directiva en el Getafe, ¿seguirías siendo el masajista?

Este año querían traer un masajista profesional. Si Antonio de Miguel se llega a ir, no hubiese seguido. Cobro 25.000 pesetas. A ver que masajista de 2ª B cobra este dinero, por Dios. Yo respeto todas las opiniones a este respecto. Esto no me lo invento, me lo dijo el presidente.

## "Abuelo", ¿a quién echas de menos en el vestuario de Las Margaritas?

Sobre todo, a Alfonso, un gran caballero. Junto a él, Cruz y Salazar, han sido amigos, compañeros, jugadores que pasaron muy malos ratos y han sido muy honrados. Han sido los que más han dado por el Getafe.

## Para finalizar, cuéntame una anécdota.

Un día, Estepa, cuando terminó de pagar a todos yo me quedé sin cobrar, al pedirle explicaciones me dijo: Tú no cobras porque no quieres, porque si nos contases lo que se cuece en la caseta, serías el primero en cobrar. Yo le contesté que no era el chivato de nadie.

**Realmente curioso.** Lo que tiene uno que aguantar. En fin, nos despedimos de este vallisoletano que adora al Getafe y a Las Margaritas, que no se olvida de Alfonso, que siempre recordará el partido Getafe-Barcelona, que admira a todos los árbitros, que tiene por maestro a Antonio Acedo (padre), que vivió su mejor temporada la campaña anterior y, que siempre se acordará de ese excepcional delegado que es Jesús Mantilla, sin olvidar a Carmelo.

**Modesto 16 años al servicio del Getafe. ■**

Pedro Luis Arias.

!! arombra a tu estilo ....  
...  
...

COLECCION · OTOÑO · INVIERNO

Primer Paso

«TE ESPERAMOS EN»

C/ leganes 13, esquina don fadrique (frente escolapios)  
lunes a sábado de 10 a 14h. - 17 a 20,30h. tlf. 696.23.29



VOLVO



**SANTIAGO GARCIA e HIJOS**

**AUTOMOVILES DE IMPORTACION**

¡Podemos importar cualquier modelo de encargo en UNA SEMANA!

**FINANCIACION EN 24 HORAS**

C/. Arboleda, 38 (ARISOLES)

Teléfs. 695 13 21 - 682 14 78  
28901 GETAFE



## EL ORIGEN DE LOS DEPORTES

### Nacimiento del atletismo

Se puede considerar al atletismo como el más antiguo y la base de todos los deportes. Carreras, son lanzamientos y saltos, ejercicios que el hombre siempre ha practicado de forma más o menos ligada a ciertas funciones físicas fundamentales.

Hemos de distinguir, sin embargo, la condición atlética relacionada con la naturaleza humana y la práctica voluntaria y consciente de determinados ejercicios físicos con el propósito de mejorar las cualidades del hombre en determinados campos.

En Grecia, los ejercicios atléticos se concebían como preparación para el guerrero. Repasando la historia de las Olimpiadas, encontramos inmediatamente la carrera de velocidad y el lanzamiento del disco. Con la decadencia y posterior desaparición de los Juegos Olímpicos, las actividades atléticas quedaron olvidadas durante largo tiempo. En el siglo XIX se inició el resurgimiento de la práctica de estos deportes, y se establecieron normas para la práctica de cada uno de ellos. El impulso final a este renacer se dió con la creación de las modernas Olimpiadas, al introducir el sentido de la competición, esencial para el desarrollo de las pruebas.

Podríamos calificar a las modernas Olimpiadas como máximo exponente del deporte de competición. Su celebración congrega a atletas de todas la nacionalidades, aunque se haya perdido gran parte del espíritu que animó los Juegos Olímpicos griegos y que movió al barón Pierre de Coubertin a promover su restauración.

La leyenda une a la fundación de las Olimpiadas el nombre de Hércules, contando entre sus participantes a dioses como Apolo y Ares. Sin embargo, su origen más probable está en los antiguos juegos funerarios en los que se intentaba revivir las empresas de los héroes y los reyes fallecidos. De estos ritos funerarios deriva el ciclo de las fiestas panhelénicas que se celebraban en el intervalo existente entre dos Olimpiadas: los Juegos Píticos, los Istmicos y los Nemeos.

No parece que el nacimiento, como hoy se conocen, tuviese lugar en una época anterior al siglo IX antes de Cristo. La primera Olimpiada de la que se tiene noticias exactas se celebró en el año 776 a. de J.C., momento que se tomó como base para el antiguo calendario griego.

El primer campeón olímpico, vencedor en la única prueba de que constaban las primera Olimpiadas, la carrera del estadio, fue un cocinero de Elide, llamado Koroibes. Pruebas y más pruebas, campeones y más campeones, vieron alternar apariciones y desapariciones de los Juegos, hasta que, en 1894 se reunieron en la universidad de París delegados de 14 países, entre ellos España, que se pronunciaron por unanimidad de modo afirmativo sobre la reanudación de las Olimpiadas. Desde entonces: Atenas, París, San Luis, Londres, Estocolmo, Amberes, nuevamente París, Ámsterdam, Los Angeles, Berlín, Londres por segunda vez, Helsinki, Melbourne, Roma, Tokio, Méjico, Munich, Montreal, Moscú, Los Angeles y Seúl, han dado vida a uno de los acontecimientos deportivos más importantes: el atletismo. ■

Javier Sánchez

### ¡ Pim, Pam, Pum !

#### Caturla habló con nosotros

En el Municipal de las Margaritas, jugaban Getafe y Alcalá. Antes de que comenzase el encuentro, **Eduardo Caturla** estuvo hablando conmigo. El tema de fondo no era otro que darme su opinión sobre el comentario aparecido en el número 15 de GETAFE EXPRES (en suplemento deportivo) y que yo titulaba: ¡Qué me dices Caturla!

El técnico getafense, argumentó una serie de razones en las cuales, dejó bien a las claras que contra la afición del Getafe no tenía absolutamente nada, salvo con el clásico grupito, exigente donde los haya, que por otra parte, existe dentro de todas las aficiones del mundo. Nos comentaba Caturla, que las comparaciones hechas sobre su actual equipo y mi adorado sueño, eran un tanto, cómo les diría, desequilibradas, tal vez sea la palabra apropiada, ya que según él, aquellos eran profesionales y éstos no. Las comparaciones siempre han sido odiosas, pero pienso, que son necesarias en infinidad de casos.

Por espacio de aproximadamente 10 minutos, estuve escuchando a Eduardo Caturla, yo apenas hablé, me limité más bien a escuchar al técnico de Las Margaritas. Coincidimos en algunas apreciaciones, en otras, cada uno tiene su opinión, respetada en ambos casos.

Un apretón de manos dio fin a nuestro encuentro, con el deseo de victoria sobre el Alcalá. 90 minutos después, éste se producía contundentemente, como si hubiese sido un presagio.

Sigo pensando que aquí, en Las Margaritas, cualquier tiempo pasado fue mejor. El presente se puede mejorar, material humano existe. Yo hago votos para que así sea. Ojalá, los actuales integrantes de la plantilla azul, me devuelvan a mis ancestros getafenses. Todos, todos saldríamos ganando. ■

Pedro Luis Arias.

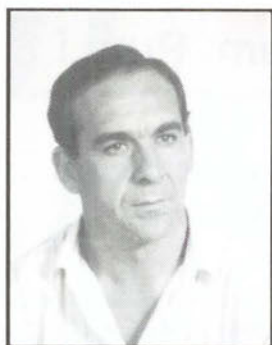

POLO  
Y SUS COMENTARIOS

## AQUELLOS ESPECIALISTAS

Ellos no ofrecen sugerencias, lo suyo no es inventar, saben que se les necesita siendo como son y que nadie puede reemplazarles en su trabajo. Son los especialistas.

Generalmente se les asocia con el trabajo sucio, pero lejos de sentirse desprestigiados esconden una satisfacción interior porque son conscientes de que lo suyo es destruir, echar tachaduras sobre el lienzo del artista, emborronar lo que puede ser bello. Son austeros en su comportamiento y hasta se diría que rehuyen los aplausos. Sólo quieren saber a que jugador tienen que marcar, lo demás es cosa de otros. Su credo se limita a lo que ven, a los hechos tangibles, la fantasía para ellos es ruido. Su mentalidad tan distinta a los demás, les ayuda a concentrarse hasta el punto de convertir su enfrentamiento en algo personal. Alimentan esta idea sus compañeros, su entrenador, los propios aficionados. Si consigues, le dicen, que el rival asignado quede anulado, habremos ganado mucho, tienes que intentar que no toque el balón. Es lo que quería oír, ya no necesita más instrucciones, se calza las botas y, mientras está calentando junto a sus compañeros, él ya está jugando otro partido. Su fuerza está en el convencimiento, creen en lo que hacen y curiosamente los silbidos desaprobatorios del público rival les hacen crecerse, afirmarse en que su trabajo está siendo efectivo. Hasta en esto son especiales.

Sólo su esfuerzo les protege de sus carencias técnicas, dependen casi exclusivamente de su voluntad y de sus pulmones, de su instinto felino. Hace tiempo que asumieron su papel



de perros de presa. Recordemos al alemán Vogts persiguiendo, sin ningún rubor, por todo el campo a Cruyff, al italiano Gentile a Maradona hasta desquiciarlo, recordemos al inglés Styles con apariencia de anciano, sin dientes, bajito, poca cosa, pero las garras las llevaba escondidas en las botas, en los codos, en la mente. Era despiadado no ya sólo con el contrario, sino con el espectáculo, con la propia esencia del fútbol, aunque muchos digan que un jugador así era necesario. No lo creo así, sobre todo si tenemos en cuenta que no constituyen un ejemplo para los que empiezan y porque abogo claramente por otro tipo de jugadores como Kroll, que a su calidad atacante unía una enorme fortaleza defensiva hasta el punto de tener que preocuparse el delantero contrario de defenderle a él. Jugado-

res como el portugués Columna o el argentino Marzolini, auténticos especialistas de romper el juego del contrario y a continuación ofrecer una amplia gama de recursos ofensivos.

Por fortuna, aquellos especialistas van desapareciendo y poco a poco vamos descubriendo otro modelo de defensas que se atreven a cruzar el medio campo convencidos de que ellos también son capaces de aportar un bagaje ofensivo al equipo.

El fútbol es algo que exige creatividad, manejo del balón, inteligencia para descubrir las debilidades del contrario sin recurrir a fórmulas disuasorias, es decir, a la dureza descarada. Defiendo por tanto un marcaje por anticipación sin que el jugador pierda su autonomía, sin que tenga que depender exclusivamente del contrario. Hablo naturalmente desde la óptica de espectador porque si lo hiciese como entrenador es evidente que me tendría que adaptar a los jugadores de que dispongo, pero lo que quiero evitar precisamente es entrar en cuestiones tácticas por ser algo muy complejo y propenso a la discusión. Espero evitar la contradicción si repito que hablo de mis preferencias y no de mis obligaciones, quizás para no tener que asombrarme al leer que un entrenador de contrastada categoría y experiencia multase a un defensa por haber cruzado la línea central del medio campo. Con estos conceptos tan atávicos no hubiésemos tenido ocasión de conocer jugadores como Beckenbauer, Koeman o Baresi. Y claro, el fútbol sería otra cosa. ■

José Miguel Polo.

**re  
te  
cu  
m  
is  
er**

**S.L.**

*Sistemas de marcaje  
Serigrafía textil  
Autoadhesivos*

**c/. Churruca, 10  
Getafe**



**682 53 24 - 682 53 94**



Grupo de Mujeres de Getafe

## Reivindicar para la mujer

**El grupo de mujeres de Getafe tiene tras de sí años de lucha por conseguir la igualdad entre hombres y mujeres, en una sociedad como la nuestra, en la que las diferencias no han desaparecido aún.**



La mujer siempre se ha conformado con un papel secundario en la vida social. Todavía hoy, muchas mujeres acatan ese rol impuesto por las ideas y la educación. Satisfacer y complacer al hombre ha sido su única ocupación a lo largo de la historia, pero la lucha de alguna de estas féminas ha impulsado a la mujer hacia un papel más activo en la sociedad y, con ello, a la exigencia de derechos que le pertenecen de modo propio.

La reivindicación de la igualdad entre sexos se ha canalizado a través del movimiento feminista. Uno de los grupos que actúan en Getafe, pertenecientes a este movimiento, es el **Grupo de Mujeres de Getafe**, compuesto por cinco mujeres cuyo objetivo principal es conseguir esta igualdad por medio de reivindicaciones. "**Las cosas que están mal tenemos que arreglarlas nosotras**".

### Igualdad, ¿dónde?

**Angeles y Yolanda**, del Grupo de mujeres, tienen muy claro que las diferencias entre las posibilidades de actuación de los hombres y mujeres, no sólo se reflejan en el ámbito social, sino también en el familiar. Estas diferencias se presentan desde el momento del nacimiento. Distintos juguetes, distinta educación familiar, distintos colegios. Diferencia entre los horarios de llegada a casa, en la posibilidad de realizar estudios superiores. Distinta concepción de la educación y conducta sexual, trabajo no reconocido en el hogar...

Acabar con las diferencias es difícil cuando estas se

hallan institucionalizadas en una sociedad típicamente patriarcal, en la que la mujer debe vivir por y para el hombre. El bombardeo publicitario acrecienta la idea de la mujer como objeto de posesión. Las agresiones la convierten en objeto de uso y disfrute. Pero la mujer es una persona.

Todos estos problemas preocupan al Grupo de Mujeres de Getafe, que plantean su resolución por las vías de la información y concienciación del colectivo femenino. Los temas de los que más se ocupan son **el aborto, las agresiones y la sexualidad**.

En sus líneas de actuación, el Grupo de Mujeres participa en los planes de la **Coordinadora Estatal**, enfocando los mismos puntos y acciones. También se hallan integradas en la **Coordinadora de Barrios**, dentro del **Movimiento Feminista**, y a veces, han unido sus fuerzas al grupo feminista **Manuela Galeote**.

También participan en otras iniciativas como, por ejemplo, la huelga general del 14-D. Para ello, mantienen contactos con el **Comité Anti-OTAN**, **grupos ecologistas** y **Tiempo Alternativo**, asociaciones todas ellas de Getafe.

Para **Angeles y Yolanda** parece estar muy claro que la solución a todas estas desigualdades no es fácil. "**Habría que volver a nacer, empezar desde cero. Por ello, hay que cambiar las cosas día a día, cambiarlas poco a poco**". Para ello, han iniciado distintas campañas a fin de concienciar a las mujeres de que ejerzan sus derechos y se amparen en la ley.

Las campañas que han lle-





vado a cabo hasta ahora están relacionadas con temas como aborto, agresiones y sexualidad. La campaña sobre el aborto reivindica el derecho de la mujer a decidir libremente cuándo abortar, de forma que los hijos sean siempre deseados, no impuestos. La ley del aborto y sus tres supuestos, les parece, al Grupo de Mujeres "del todo insuficiente. No abarca ni el 5% de todos los casos". La campaña también trataba el tema de la sexualidad, en especial en lo referente a la homosexualidad femenina, lesbianismo, y anticonceptivos. En estos temas, las diferencias entre hombre y mujer también son claras. La homosexualidad masculina, si no comprendida, al menos es aceptada. En el caso de las lesbianas, estas son tratadas con desprecio, "quizás porque el sexo siempre se ha enfocado desde la perspectiva de que sólo el hombre debe sentir y ser fuente de placer", apunta Angeles. Este fue el tema fuerte de la campaña, que consistió en charlas en institutos y en la Casa de la Juventud, pega de pasquines y murales. Otro de los temas tratados es el de las agresiones físicas o verbales. Dentro de estas se incluyen, desde el típico "piropo", hasta las violaciones, pasando por

malos tratos en casa. "Las mujeres deben concienciarse y denunciar", explica Yolanda. En la campaña contra agresiones unieron sus fuerzas con el grupo Manuela Galeote,

vayan a la mill, cómo vamos a estar a favor de que vayan las mujeres". Su actuación estaba coordinada con la del Comité AntiOTAN y el acto central fue la proyección de la película

gracias a aportaciones personales y la venta de pegatinas, calendarios y subvención de la Coordinadora de Barrios. "El ayuntamiento nos ha dado dinero algunas veces, a regañadientes, pero como no estamos legalizadas y nuestras acciones no son institucionales...".

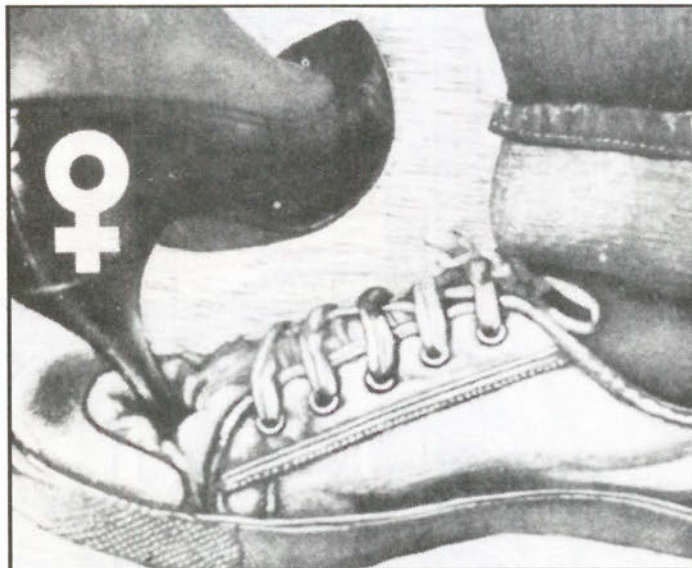

Pegatina sacada por el grupo en la campaña contra las agresiones

## Difícil concienciación

Angeles y Yolanda ven en los medios de comunicación el peor de los enemigos en la batalla por la concienciación de la necesidad de igualdad entre hombre y mujer, la lucha contra los roles. "La repercusión del movimiento feminista sería mayor con más ayuda". Las feministas están mal vistas, "nos ven como locas en contra de los hombres. Sólo cambian de idea cuando nos conocen de cerca. Creen que queremos dominar como dominan los hombres. Esto no es así."

sobre todo con motivo de una violación que tuvo lugar en Getafe. Otra de las campañas se centró en la oposición a la incorporación de la mujer al ejército. "Si estamos en contra de que los hombres

"La recluta Benjamín", en la Casa de la Juventud. Actualmente, y tras las jornadas en Santiago sobre agresiones, preparan el 8 de marzo, el día de la mujer. El grupo puede realizar todas estas actividades

La mujer ha evolucionado y su papel social ha cambiado con ella, pero las desigualdades siguen siendo las mismas. La mujer siempre pierde ante el hombre, sufre con mayor fuerza los despidos, le es más difícil encontrar trabajo, pero debe seguir adelante en su lucha contra las diferencias. ■

Soledad Gallana



# AGORA SUR

Cooperativa de viviendas  
unifamiliares en  
CIEMPOZUELOS

*Se admiten socios*

PARA INFORMACION EN

C/. Pintor Goya, 4

Horario de oficina, de 6 a 8.30 h.

CIEMPOZUELOS

Teléfono 893 05 62

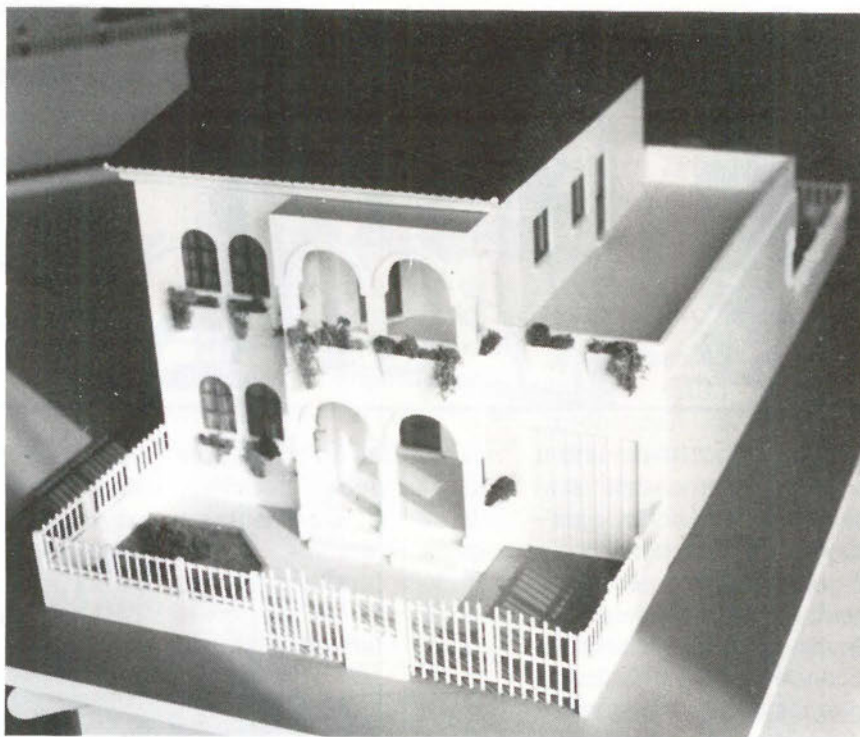

CONCESIONARIO



**Barriopedro Hnos., S. A.**

**C/. Carpinteros, 26 • Téléf.: 681 82 11 • GETAFE**

## Semana Cultural de INTELSA

La semana pasada se ha celebrado una nueva edición de la Semana Cultural de INTELSA. Se abrió la semana (más política que cultural) con una charla coloquio a la que asistieron el alcalde, **Pedro Castro**, y el líder sindical, **Juan Ignacio Ramos**, junto a representantes de CCOO y UGT.

Las grandes ausencias las protagonizaron **Nicolás Sartorius**, **Salce Elvira** y **Apolinar Rodríguez**, entre otros. A pesar de haber sido invitados, no asistieron al acto.

Durante la charla coloquio "la movida del Plan Juvenil", celebrada en la tarde del martes, día 10, se habló del polémico Plan Juvenil, de los presupuestos y de otros problemas relacionados con el mundo laboral.

El presidente del Sindicato de Estudiantes, **Juan Ignacio Ramos**, declaró en su ponencia que no se descartan nuevas movilizaciones si el gobierno no cede en sus pretensiones. Así mismo, el líder juvenil expuso medidas alternativas al plan de empleo del gobierno, como la jornada de 35 horas, la jubilación a los sesenta años y la supresión del contrato temporal. Los aspectos estrictamente culturales de la semana organizada por INTELSA, fueron una exposición de fotografía y pintura y la proyección de la película "El Dorado", de Saura.

E.G.



Maiz  
y  
Palomitas



**WILLOW** es la última genialidad del cine fantástico, obra de la factoría Lucas. El director de esta película, Ron Howard, famoso ya por su anterior éxito con "Cocoon", ha conseguido en esta primera colaboración con el productor George Lucas, un excelente resultado.

**WILLOW** es una espectacular fábula cinematográfica que ha reunido la mayor concentración imaginable de enanos de todas las edades y razas. Estos forman el pueblo de los Nelwyns, pueblo de Willow, el héroe de la película. Precisamente los fotogramas de la vida del pueblo, sin necesidad de efectos especiales, resultan mágicos, a pesar de ser reales.

El resto de la película se desarrolla en un entorno medieval, entre brujas, hadas y hechizos, que dejan paso libre a los efectos especiales de la ingeniería Lucas. Warwick Davis es el joven que encarna a Willow, el pequeño protagonista de la película que precisamente tiene el aspecto del antiheroe, encargado de salvar a la pequeña Elora Danan, la princesa que destronará a la bruja Bavmorda. Concretamente los fotogramas de este bebe, muy oportunos, encarnan la ternura en todo un argumento lleno de guerras y persecuciones. No falta entre éstas la lucha entre dos brujas, el tradicional combate entre el bien y el mal.

En definitiva **WILLOW** ofrece a los espectadores entretenimiento y unos estupendos fotogramas.

Esther García



MECANIZACIONES EN GENERAL  
ESTAMPACIONES Y UTILLAJE  
CALEFACCION

INDUSTRIAS

CEL

FABRICADOS

LEMA

APARATOS PARA IMPERMEABILIZACIONES

C/ Impresores, 38  
28906 GETAFE (Madrid)

Tels.: 695 99 71  
695 60 07

● DISEÑOS ●

● ANUNCIOS ●

● CATALOGOS ●

● IMPRESOS ●

● MEMORIAS ●

● FOLLETOS ●

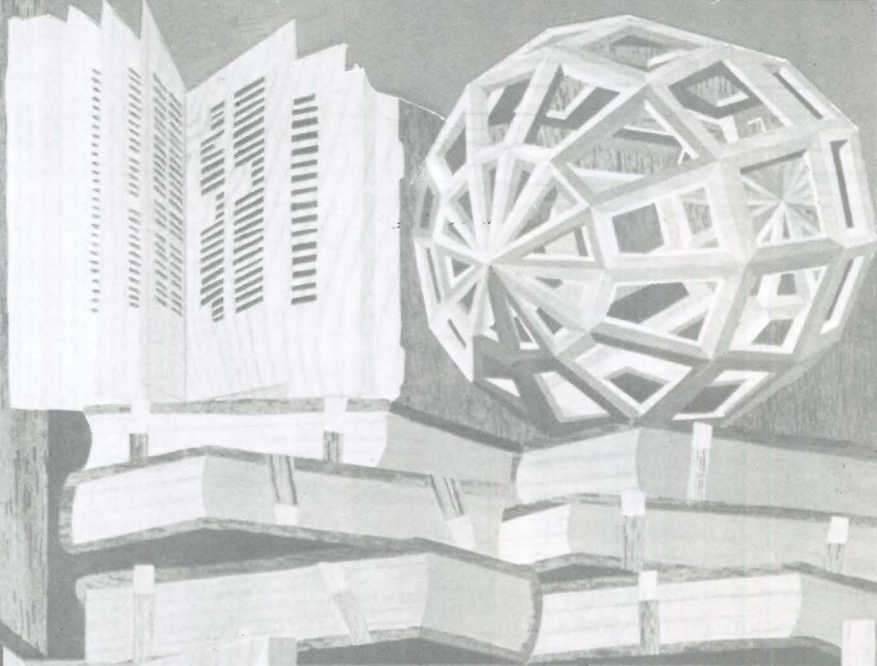

GRAFICAS

GETAFE

S.A.

P.º de la Estación, 19  
Teléf. 682 51 70  
GETAFE (Madrid)

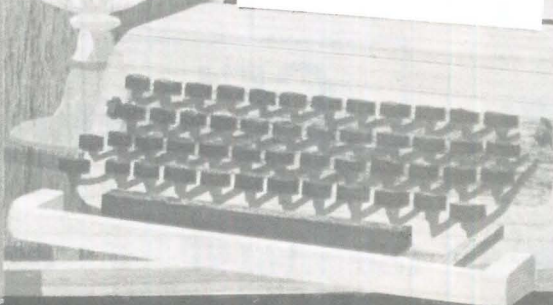

Hurgando en la historia

El Sagrado Corazón de Jesús (IV)

# Memorial del Monumento

Trece de junio de 1900.- Vísperas de la festividad del Corpus Christi. Fecha de un artículo publicado en la Semana Católica en el que se inicia la erección en el Cerro de los Angeles, como centro geográfico de España, de un monumento nacional al Sagrado Corazón de Jesús y a la Inmaculada Concepción.

En 1914 Don Ramón García Rodrigo Necedad, viceministro de la Venerable Orden de San Francisco en San Fermín de los Navarros, de Madrid, tuvo una idea que expuso al jesuita Padre José Rubio y al Padre Grawley de la Congregación de los Sagrados Corazones, quien el 7 de diciembre de ese mismo año pronunció una conferencia en el Centro de Defensa Social, exponiendo la idea del monumento al Corazón de Jesús. El 7 de mayo de 1916, el señor García Rodrigo se encontró casualmente en la calle al Padre Calasanz-Baradat, a quien habló del monumento.

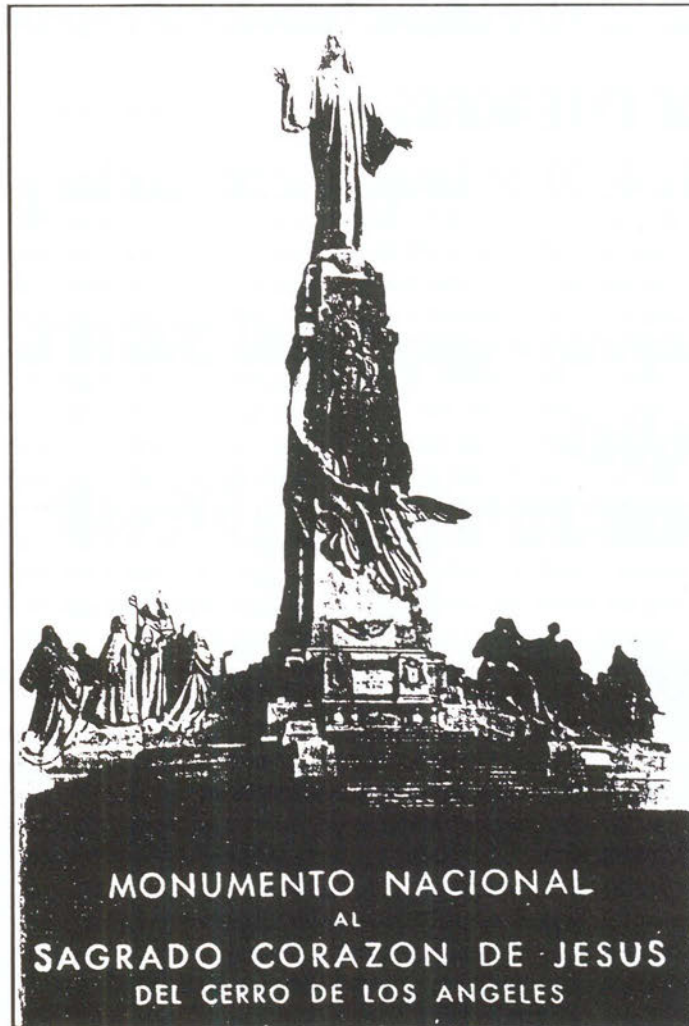

El Padre Calasanz-Baradat comunicó esta iniciativa a la Duquesa de la Conquista, camarera mayor de la reina. La Duquesa de la Conquista decide llevarla adelante, y así lo expresa al Nuncio de Su Santidad, al Cardenal Primado y al Obispo de Madrid, que dan su conformidad.

El 21 de mayo de 1916, el predicador Padre Bernardino María Uzal, franciscano, al estar conmemorando en el Cerro de los Angeles su VII centenario del jubileo de la Porciúncula y ante la imagen de Nuestra Señora de los Angeles, que por la tarde se trajo procesionalmente a Getafe, expone públicamente la idea del señor García Rodrigo Necedad. Y pocos días después, el 30 de junio de 1916, se coloca la primera piedra, con asistencia de toda la corporación del Ilustrísimo Ayuntamiento de Getafe, presidido por su alcalde Don Jacinto Cervera y Gómez. ■

Marcial Donado

## EUROCOR, S. A.

ALMACEN CORTE DE CHAPA A MEDIDA

Políg. San Marcos

C/. G - Parcela C - 22 Ap. Correos, 48 - Getafe  
Teléf. 682 81 82 28900 Getafe (Madrid)

TALLERES  
DUMADI S.L.  
CALDERERIA

EQUILIBRADO de ROTORES

EJES  
TURBINAS  
POLEAS, etc.

C/. G - Parcelas 23-24  
Polígono San Marcos

Teléf. 682 16 22  
GETAFE (Madrid)



# RECTIFICADOS

## PARA AUTOMOCION E INDUSTRIA

### Pequeñas y grandes series

- **RECTIFICACION DE MOTORES** en general:  
Diesel, gasolina, compresores, navales, obras públicas, etc.
- **RECTIFICADO DE EXTERIORES**  
Hasta  $\varnothing$  1000 x 4000 de longitud, entre puntos y cigüeñales.
- **INTERIORES**  
De ciclos automáticos y universal; SIN CENTROS, amplia capacidad
- **RECTIFICADO PLANO**  
Tangencial y segmentos hasta 3000 x 800 x 800
- **LAPEADO**  
Amplia capacidad, interiores y exteriores.
- **MECANIZADO**  
Mandrinado, fresado, torneado, etc...., amplia capacidad.
- **CROMADO DURO**  
Hasta  $\varnothing$  800 x 5000 de longitud
- **EQUILIBRADO**  
Estático, dinámico y portátil
- **RECAMBIOS** en general.  
Pistones, camisas, cojinetes, válvulas, juntas, retenes, etc...  
(PRIMERAS MARCAS)

CTRA. MADRID-TOLEDO, KM. 11, GETAFE (MADRID). TEL. (91) 695 40 12



## El Rueda Xetafense

### Ciclista

#### Joaquín Herrero

Subir, bajar, distraer el cielo seco de la boca con la sensación última de una llegada futura. Es posible, debe ser posible. El cuerpo no existe, ha dejado de vivir y es tan sólo ya una prolongación más de la máquina metálica. El juego empieza cuando arriesgas y el riesgo es inevitable cuando se quiere ser el mejor o rayar en la perfección total. Ser segundo o tercero es estar más o menos muerto. Solamente el primero logra resucitar el cuerpo, los huesos de los alveolos, la sangre de las encías y la saliva de la carne.

Jorge Rodríguez Fernández es un tipo vulgar entre la multitud hasta que comienza a hablar de ciclismo. Es entonces cuando se le iluminan los ojos y su voz suena seca y segura, estoica como la de todo buen ciclista que aprende a esperar el instante preciso para huir del grueso del equipo, de la masa, o tal vez, en última instancia, de sí mismo. Monta en bicicleta desde muy niño, pero fue en 1983 cuando pedaleó por primera vez en una compe-

tición de ámbito local. En 1985 se incorporó a la Escuela de Ciclismo de Francisco Nieves, sita en Parla. Allí entró como neófito. Sin cesar se fogueó y, una vez moldeados sus músculos, comenzó a competir en carreras federadas a nivel nacional. Con una altura de un metro y setenta y nueve centímetros este mancebo ciclista ha sido segundo en la Vuelta a Elbarraco(Avila), cuarto en la Vuelta a Hervas(Cáceres), quinto en el Gran Premio de N<sup>a</sup> Señora de Valverde(Madrid) y sexto en la Décima Vuelta Ciclista a Cuenca, todas ellas corridas entre los años 1986/87. También ha entrenado en Madrid con profesionales de la talla de Eduardo Chozas, Anselmo Fuerte, Vicente Fernández y

Camarillo.

**Escucha, Joaquín: verás a Infinidad de señores vestidos con maillotes de vivos colores, con cullotes negros y viseras echadas hacia atrás que, montados en sus resplandecientes bicicletas, pedalean a un ritmo hortera sobre el asfalto de las carreteras que circundan Xetafe. Es mentira.** Parece ser que la afluencia de ciclistas a nuestras carreteras es un asunto meramente televisivo, es una consecuencia de la retransmisión de vueltas ciclistas a España, Francia e Italia. **Estas personas ni tienen licencia ni están federadas.** Es una ficción más de la vanidad humana. En Fuenlabrada, Toledo, Leganés y Parla hay perso-

nas que se mueven por y para este bello y esforzado deporte. Hay subvenciones por parte de los ayuntamientos. Sin embargo, en Xetafe sólo se vive para el atletismo y el fútbol en sus diversas modalidades. No hay ciclistas en Xetafe, y los que hay, como Jorge Rodríguez y Carlos Rico, que milita en el equipo Mavisa, tienen que salir fuera de Xetafe para mantener su categoría, amén de costearse por su cuenta los gastos que el ciclismo implica. Qué hace el señor Canadillas, concejal para los asuntos del deporte local, qué hace la Fundación Pública de Deportes. **Nada, nada, absolutamente nada.** Tan sólo una entidad privada ha hecho algo por el ciclismo xetafense: **Cuartos de Baño Río.**

Bajar, defecar y subir luego. La distancia siempre termina devorando el punto fijo. La pájara o mierda se adhiere a los sesos de tu cabeza. Es posible, tiene que ser posible. ¿Acaso, Jorge, no huyes de tí mismo cuando bailas sobre tu amante metálica? ■

# Materiales de Construcción CORTES

**AZULEJOS - PAVIMENTOS  
EL GRES más BARATO**

**EXPOSICION Y VENTA:**

**Reina Victoria, 18  
Teléf. 698 23 80**

**PARLA (Madrid)**

**Macarena, 21  
Teléf. 699 50 50**

# CURSOS DE INFORMATICA

PROXIMO COMIENZO DE CURSOS: ENERO 88  
MATRICULACION: HASTA EL 31 DE ENERO

OPEN ACCESS II OFIMATICA BASIC

SOMOS ESPECIALISTAS EN RESOLVER SUS PROBLEMAS DE GESTION  
ADAPTANDOLOS A LA SOLUCION INFORMATICA QUE PRECISE.

## ¡CONOZCANOS!

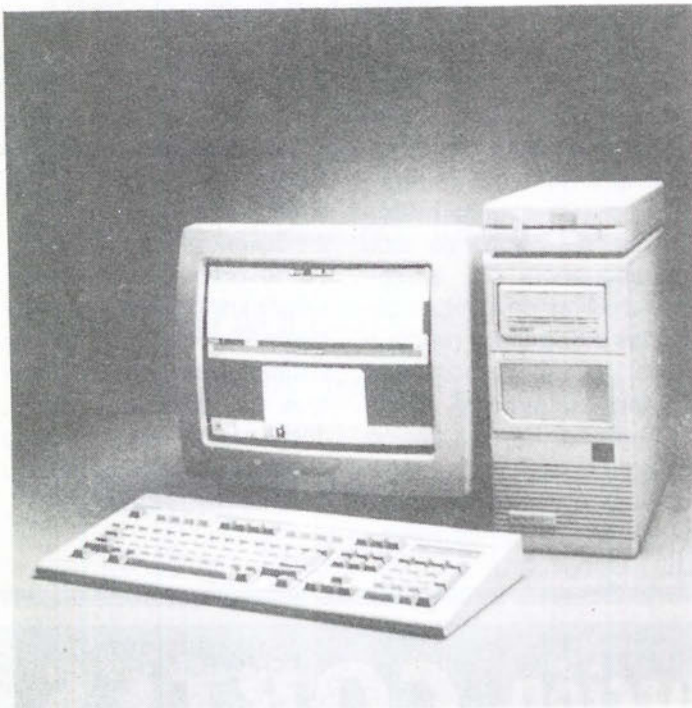

Somos concesionarios oficiales de las más prestigiosas marcas de ordenadores profesionales. Le asesoramos en la elección del equipo informático que mejor se adapte a las necesidades de su empresa.

Tenemos una amplia selección de los mejores modelos disponibles en el mercado. Le instalamos, formamos y mantenemos la solución informática que a usted le hace falta.

SELECCION ENTRE:

**Tandon**

**Bondwell**

**AMSTRAD**

**IBM**

¡CONOZCANOS ESTAMOS MUY CERCA DE USTED!

**SERINMO**  
S.A.

CENTRO DE ESTUDIOS INFORMATICOS

Av. Portugal, 10

614 07 65

MOSTOLES

**SERIN TO**   
S.L.  
CENTRO DE INFORMATICA

Terreros, 2

691 36 16

PINTO

**SERGE**, S.A.

SERVICIOS INFORMATICOS

Magdalena, 8

682 71 28 696 91 85

GETAFE



## GENEALOGIA Y HERALDICA BLANCO

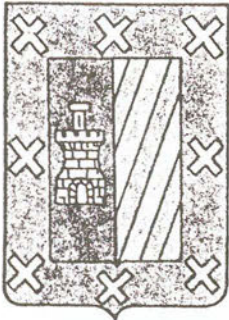

Apellido extendido por España y América. Franciscano Antonio Blanco Herrejón y Porta, bautizado en el Sagrario de la catedral de Baza en 20 de febrero de 1744. Coronel del regimiento de infantería del príncipe.

### ARMAS

Escudo partido: en la primera partición, una torre de oro en campo de gules, y en la segunda, tres barras de sinople en campo de oro, bordadura de azur con ocho sotueres de oro. ■

Marcial Donado

### SOLUCION A LA SOPA DE LETRAS DEL Nº ANTERIOR

A	O	B	C	G	E	G	I	K
M	R	N	O	B	P	R	T	V
W	E	R	Y	M	I	T	R	A
B	R	D	F	P	B	H	N	J
A	B	L	N	A	O	I	Q	S
B	M	U	V	M	T	M	N	X
Z	O	S	I	E	C	O	P	A
E	S	I	R	L	O	N	R	U
D	G	R	N	A	H	T	L	P
R	A	T	U	A	N	E	I	O
B	C	E	T	E	R	R	I	B
E	H	L	N	P	S	A	V	S

### SOPA DE LETRAS

Localizar los nombres de 11 asignaturas

A	I	F	O	S	O	L	I	F
R	E	L	I	G	I	O	N	S
U	A	C	E	G	I	K	M	A
T	O	Q	S	U	W	Y	A	C
A	F	B	L	A	T	I	N	I
R	A	I	F	M	R	H	J	T
E	C	L	S	O	N	P	R	A
T	I	U	T	I	V	X	C	M
I	M	S	Z	D	C	I	A	E
L	I	C	E	I	S	A	O	T
H	U	O	J	U	B	I	D	A
A	Q	B	M	C	I	O	S	M

1	2	3	4	5	6	7	8	9	10
1									
2									
3									
4									
5									
6									
7									
8									
9									
10									

Número 499. Al resolverlo, poner los doce (12) cuadros en negro que contiene.

**HORIZONTALES:** 1. Privaras a uno de algo.-2. Cierta flor. Amalgama.-3. contraccion. Nombre de una consonante. Al revés, barco pequeño y sin cubierta.-4. Hogar pequeño. Marchita.-5. Que solo dura un día. Al revés, tratamiento que se da, en América, a las mujeres de clase ordinaria y de cierta edad.-6. Que vive de vegetales.-7. Terminación propia de nombres de cetonas. Amonton.-8. Hembra del loro. Deduce, infiere.-9. Vocal. Derogad, dejad sin fuerza ni vigor una ley o costumbre. Punto cardinal.-10. Agarraderos. Vocal, en plura.

**VERTICALES:** 1. Sobrenombre de Diana cazadora.-2. Instrumento musico, compuesto de láminas que, al ser golpeadas, dan notas diferentes. Símbolo del argón.-3. Terminación propia de nombres de alcoholes. Provocaras al toro para que embista.-4. Especie de palmera cuyas hojas utilizan en algunos pueblos de América para hacer sombreros. Manto que llevan los beduinos.-5. Punto cardinal. Nombre de mujer. Símbolo del osmio.-6. Divinidad egipcia. Hoja de latón muy delgada que imita al oro.-7. Quiera. Serpiente, culebra, etc.-8. Roedor. Se refiere a una persona veladamente.-9. Al revés, que tiene cargados y llorosos los ojos. Punto cardinal.-10. Hinchazón o ulceración de la piel, con ardor y picazón causada por frío excesivo, plural.

### SOLUCION AL CRUCIGRAMA DEL Nº ANTERIOR

**HORIZONTALES:** 1. Vacas.-2. Medidas.-3. Palatinos.-4. Mitocondria.-5. Ateca. aralC.-6. TO. Enema. Ir.-7. Enes. Soce.-8. Ser. Ter. Res.-9. Superados.-10. Piletas.-11. Camas.

**VERTICALES:** 1. Mates.-2. Pitones.-3. Mate. éruP.-4. Veloces. Pic.-5. Atacan. Tela.-6. Cito. ecereM.-7. adinaM. Rata.-8. Sandras. Das.-9. Sora. Oros.-10. Sílices.-11. Acres.

Lartiga, 2 - GETAFE



**PUB  
PAPA'S**

**MESON  
de  
JEROMIN**

«BOMBI», el sitio ideal  
Padre Felipe Estévez, 4 - GETAFE

# Wartburg

«Wartburg», el coche alemán más barato del mercado



## LO MUCHO QUE DA

Tracción delantera  
• Chasis a prueba de torsión  
• Suspensión independiente a las cuatro ruedas

• Cubiertas radiales

• Faros halógenos • Parabrisas laminado  
• Antinieblas delanteros y trasero • Cinturones automáticos • Dirección de cremallera • Techo corredizo

## Y LO POCO QUE CUESTA

**790.000** Rodando (IVA incluido) pts.

6 CV fiscales 50 CV Din

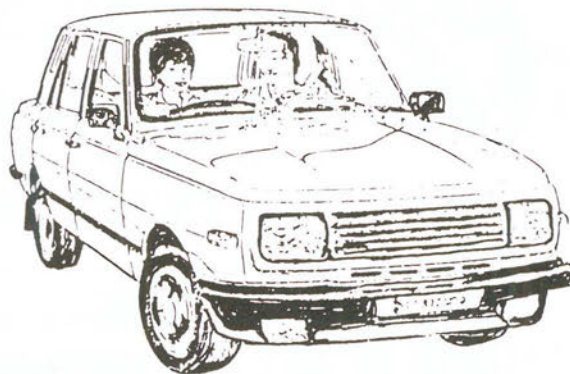

**710.000** Rodando (IVA incluido) pts.

Tracción delantera • Chasis a prueba de torsión • Suspensión independiente a las cuatro ruedas • Cubiertas radiales • Faros halógenos • Parabrisas laminado • Antinieblas delanteros y trasero • Cinturones automáticos • Dirección de cremallera • Techo corredizo.  
6 CV-fiscales 50 CV Din

«Wartburg» Berlina .....	710.000 Precio Rodando
«Wartburg» Familiar .....	790.000 Precio Rodando
«Wartburg» Trans .....	625.000 Precio Rodando

**1 AÑO DE GARANTIA — VEHICULO NUEVO**

**FINANCIACION HASTA 60 MESES**

**VALORAMOS SU VEHICULO USADO AL MAXIMO PRECIO**

**RECAMBIOS ORIGINALES «WARTBURG»**

**TALLERES DE MECANICA EN GENERAL (Servicio Oficial Wartburg)**

**EXPOSICION Y VENTA DE VEHICULOS**

Pásese por Fermóvil, S.L., Concesionario Oficial de «Wartburg» en Getafe  
C/. Hospital de San José, 39 - Información: Teléfono 696 32 56

«Wartburg» el coche alemán más barato del mercado

**Wartburg**

EXPOSICION Y VENTAS:  
Hospital de S. José, 39. Teléf. 696 32 56  
28901 GETAFE (Madrid)

**FERMOVIL S.L.**

TALLERES Y RECAMBIOS:  
Teléfono 696 32 56  
28901 GETAFE (Madrid)

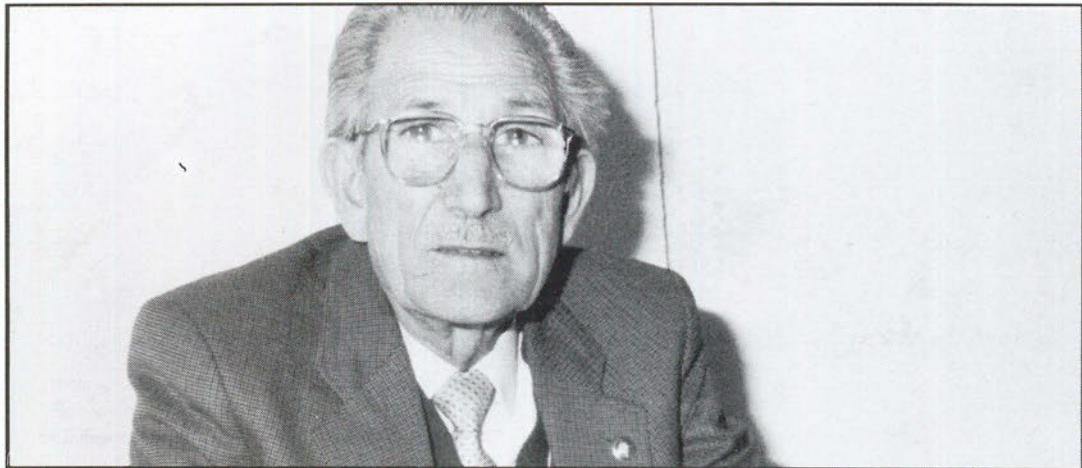

Andrés Fernández Lara

## Dedicado a la Tercera Edad.

**Autodidacta, emprendedor y optimista. Es el perfil de un hombre al que a sus setenta y seis años de edad no le asusta la muerte y le aburre la televisión. Preside una asociación entrañable para los más jóvenes y gratificante para los mayores, la Asociación Coordinadora de la 3ª Edad.**

**Andrés** es un madrileño, de esos con solera y tradición. Nació en 1912 en un piso de la calle de **Alcalá**. Su madre, lavandera y su padre, albañil; ambos, también de **Madrid**.

De familia modesta, tuvo que empezar a trabajar a los nueve años en lo que entonces era un "Continental"; esto es, una especie de oficina de correos, para el envío inmediato de cartas a domicilio. Andrés llevaba la correspondencia, a cambio de algunas perrillas y la toma de contacto con ciertos cotilleos típicos de la época.

Comenzaría años más tarde a trabajar en un periódico de Madrid, en el que continuaría hasta la guerra civil.

Cuando estalló la guerra, lógicamente, como tantos otros, se fue al frente, ascendiendo hasta comandante de un batallón. Por sus servicios en el ejército recibe hoy una pensión.

**Andrés** no perdió a ningún familiar durante la guerra, pero pasó siete largos años de su vida en la cárcel, durante la postguerra.

De esos años tiene muchos recuerdos. "Las cárceles no eran como las de ahora". Desde luego que no. Eran pequeñas habitaciones, con olor a sudor y a espanto, llenas de gente que

no acertaba a saber por qué estaban allí.

Pero no bastaron siete años entre rejas. También sufrió el destierro. Salió de Madrid en el año 36 y volvió en el 52. En **Zaragoza** se casó. No tiene hijos, pero con su mujer y con él ha vivido siempre una sobrina a la que quieren como si fuera su hija.

Andrés lleva dieciocho años viviendo en Getafe. Aunque echa de menos el madrileño barrio de **Bilbao** —donde vivió tantos años— y el Madrid capital, se encuentra a gusto aquí.

En la **Asociación Coordinadora de la 3ª edad** hay actualmente inscritos 6.594 socios. Ninguno paga cuotas. Y Andrés no cobra ni un duro por la labor que realiza. "La mayor parte de la gente no concibe que se pueda trabajar sin cobrar". Las subvenciones que obtiene se emplean en excursiones de un día o vacaciones más largas para un total de trescientas plazas.

**Andrés** reconoce que la cuestión de las pensiones es un tema delicado en **Getafe**, ya que la mayor parte de los jubilados de nuestra localidad son gente del campo, procedentes de otros lugares, con pensiones muy pequeñas. A esto se le une el hecho de

que algunos hijos conciben a los padres. Llegada una determinada edad, como un estorbo o una carga que no saben cómo esconder.

Le gusta leer y prefiere el teatro al cine y la televisión. No es practicante, ni siquiera creyente. "Puedo admitir que Jesucristo ha existido". Pero no como lo pintan. Y es que en estos tiempos es difícil creer, sobre todo, cuando "ha caído tanta gente".

Es autodidacta porque lo que sabe lo aprendió él mismo a base de esfuerzo y dedicación. Es un hombre emprendedor porque fue uno de los que hizo posible la consolidación de una gran idea... Es optimista porque fue capaz de sobrevivir a una guerra y, todavía hoy, como tantos otros, tiene fuerzas para creer en el presente, aún recordando el dolor y el sufrimiento de aquellos años.

Hombres como él nos hacen pensar que una generación necesita de otra para seguir adelante. Su labor en la Asociación Coordinadora de la 3ª edad nos recuerda que necesitamos de nuestros mayores. Porque algún día seremos como ellos. ■

**Manuela Ortiz**

En la zona Sur

# SU HIPER

*Muy cerca de Vd.*

Abierto  
de Lunes a Sábado,  
de 10 a 22 horas.  
Parking.

HIPERMERCADO  
**ALCAMPO**  
Fulminamos los precios.

GETAFE 3  
Centro Comercial  
Sector III