

GETAFE EXPRES

Director: Raúl Castillo

Número 122 - 3 de mayo de 1991

50 ptas

Semanario Informativo

CENTRO COMERCIAL
C/ MADRID, 102

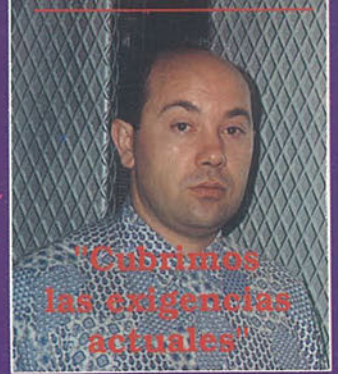

"Cubrimos
las exigencias
actuales"



¡ GETAFE: 10 AÑOS PARA QUE DIERAS A LUZ A UN BEBE !

LOS PADRES:

EL HOSPITAL
SIGUE SIN
ACCESOS Y SIN
AUTOBUSES

VIVIMOS EN
PARLA PORQUE
AQUÍ SON MUY
CAROS
LOS PISOS

Juan Tomás Esteo acusa al PSOE

"LAS 400.000 VIVIENDAS DE LOS SOCIALISTAS SE QUEDARÁN EN 400 Ó 1.000"

- ESTEO PROMETE UN RIGUROSO CONTROL DEL GASTO PÚBLICO

La empresa municipal
perdió 15 millones (1.990)

GISA: ¡GASTARON
MEDIO MILLÓN EN
CUADROS!

CRÍSPULO NIETO

ABSUELTO

"VOY A POR ELLOS"

(información
en págs. centrales)

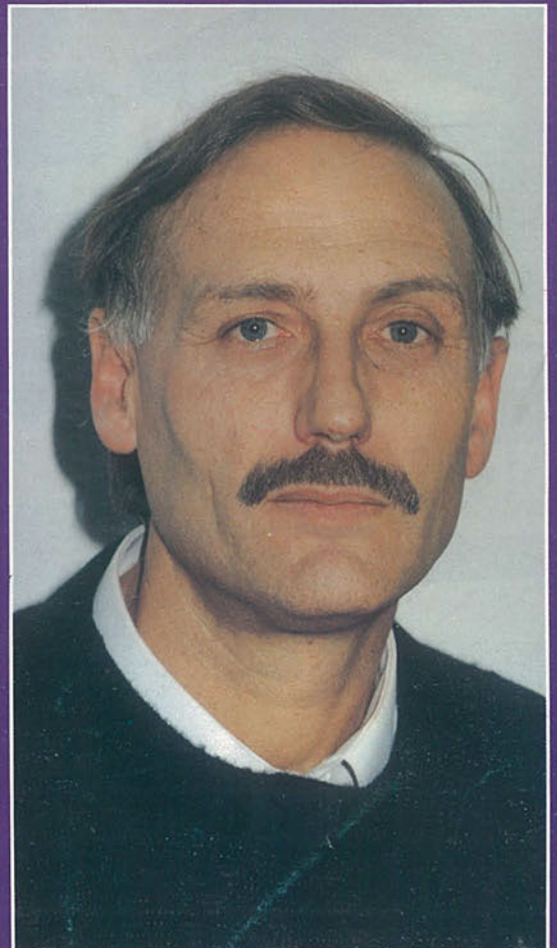



- * CAMARAS FRIGORIFICAS
- * MOSTRADORES
- * VITRINAS FIGORIFICAS
- * AIRE ACONDICIONADO
- * CAJAS REGISTRADORAS
- * BOTELLEROS
- * SOTABANCOS - MUEBLES CAFETERIA
- * CAFETERAS
- * MOLINOS



- * BALANZAS
- * CORTADORAS
- * PICADORAS

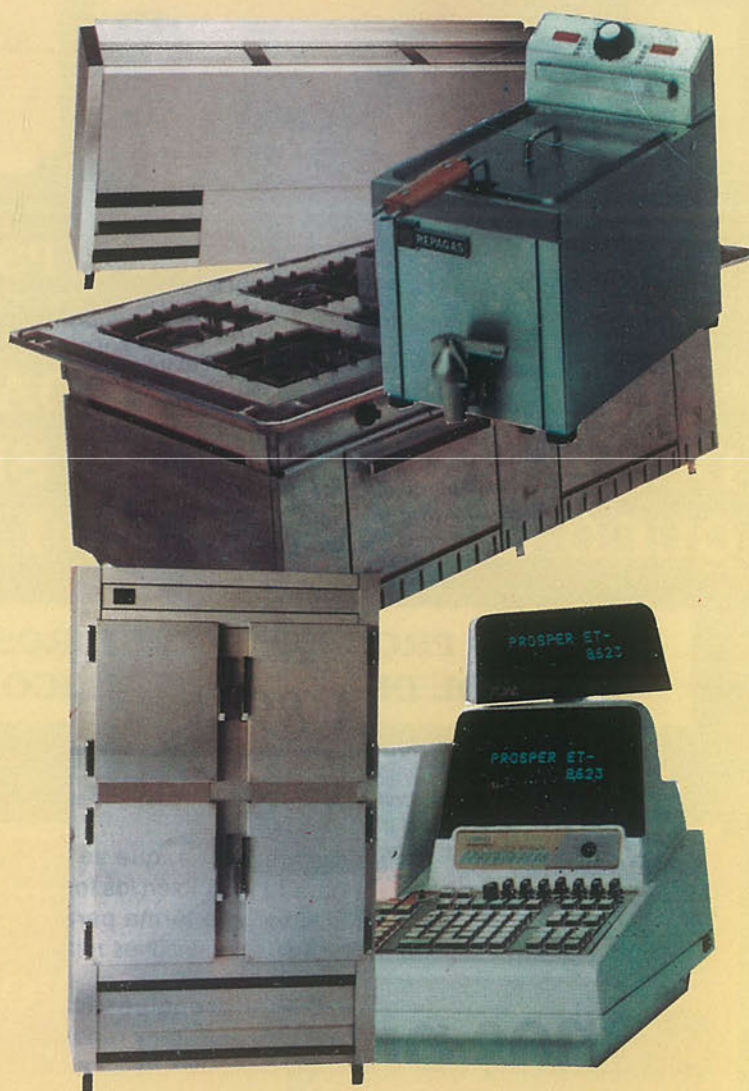

C/ Capitan Carlos Haya, 8

GETAFE - MADRID

Tfno. 695 23 96

● La Ministra de Asuntos Sociales inaugura un centro de minusválidos que funcionaba hace dos meses



En medios políticos de la localidad ha causado gran malestar que el centro de minusválidos del Sector III, que comenzó a funcionar hace más de dos meses, fuera inaugurado, la semana pasada por la Ministra de Asuntos Sociales, Matilde Fernández, la semana pasada, coincidiendo con la precampaña electoral. La revalorización del ejercicio de la política exige que los políticos en el poder no utilicen las necesidades de los ciudadanos y muchos menos de los disminuidos para su campaña de marketing. El ciudadano debe rebelarse contra esa utilización inmoral de las necesidades más perentorias. **(Editorial e información en página 19)**

● Diez años en dar a luz un hospital

GETAFE EXPRES ha querido recordar a sus lectores que, antes de tener en marcha el Hospital Universitario de Getafe, los pacientes de la zona sur han tenido que vérselas y deseárselas para tener una atención sanitaria digna. Han tenido que venir unas elecciones municipales y autonómicas, dónde PP y PSOE se juegan el gobierno de Madrid, para que los ciudadanos del Área 10 puedan ser ciudadanos de primera en lo que a materia sanitaria se refiere. Este Hospital (no como los que se están montando en territorio Kurdo), sí que es, verdaderamente, un hospital de "campaña". **(Editorial e información en página 11)**

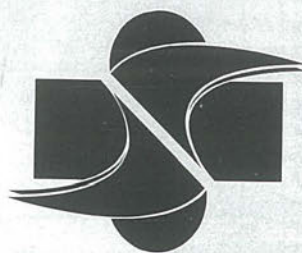

HOSPITAL UNIVERSITARIO DE GETAFE

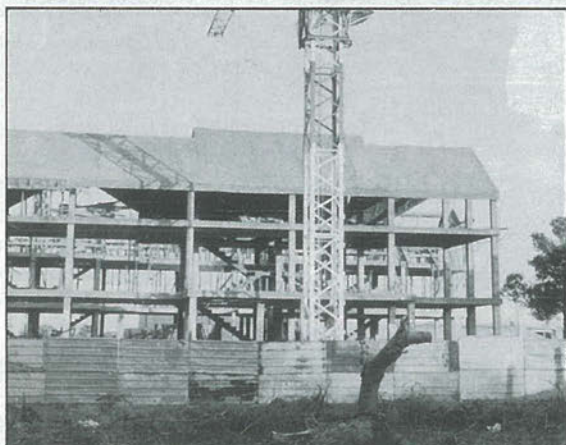

● El PP critica el "electoralismo" de las 400.000 viviendas socialistas

En el centro-derecha del municipio ha causado gran malestar la promesa electoral del PSOE prometiendo 400.000 viviendas para la próxima legislatura de las cuales, según el candidato local del PP, Juan Tomás Esteo, "sólo se construirán 400 ó 1.000". Esteo contempla, en su programa electoral, un ambicioso proyecto en el área social, que ha sorprendido en medios políticos de la localidad.

(Editorial y entrevista en página 17)

● Libre absolución

Uno de los más famosos impulsores del movimiento cooperativista del municipio, Crispulo Nieto, fue absuelto, hace dos semanas, de la acusación de un posible delito de apropiación indebida de extratipos. Desde aquí nos alegramos de esta libre absolución sin entrar a valorar si la sentencia de la Audiencia Provincial fue justa o injusta. La sentencia de la Audiencia afirma que "no se pueden juzgar los hechos por las apariencias". En este punto, GETAFE EXPRES da la razón a sus señorías, ya que, si en Getafe hubiera que castigar a todo aquél que aparentara estar delinquiendo en este tipo de asuntos, no habría institución penitenciaria capaz de albergar a numerosos gestores y promotores de viviendas. No hay que juzgar por las apariencias. Sólo la realidad es objeto de juicio. **(Información en páginas centrales)**

Y, ADEMÁS...

OPINION

Editorial	5
El foro	6-7

LOCAL

Barrio a barrio	8
Breves	9
Preelectoral	13
Gisa	15
Inauguración centro minusválidos	19

ECONOMIA

Rosón, Parquesur	22
Centro Comercial C/Madrid 105.	23-25

DEPORTES

Getafe C.F.B. primer éxito	26
Breves	27
Cesar Díaz del Teso, lanzador de jabalina	29
Perales del Río denuncia el deterioro de sus instalaciones	31
GETAFE C.F. 2	
0 ENDESA AS-PONTES	32

SOCIEDAD

Paladares	33
En casa de	34-35
Exposición de tapices	37

OCIO	38
------	----

GETAFE EXPRES

Edita: Grupo Triángulo, S.A.
GERENCIA: Antonio Pingarrón
Director: RAUL CASTILLO
Redactor Jefe: Alex Castellano
Redactores: Celia Blanco, Ana Luz Carbajosa, Jose L. Corrochano, Victor M. Muñoz,
Colaboradores: Andrés Díez, Marcial Donado, Soledad Galiana, José A. Jimenez.
Dibujos: Violeta L. Fágas.
Fotografía: Miguel Martín
Diseño: M^a Angeles G. Cubas.
Dirección para todos los servicios:
 C/ Cuestas Bajas, 11, 1^a - 28901-GETAFE-
Tfno. 682 58 64
Depósito Legal: M:41.151-1987

ACOSTÚMBRESE A ESTAR POR ENCIMA DE LOS DEMÁS.

A BORDO DE UN PATROL UNO SE ACOSTUMBRA A ESTAR POR ENCIMA DE LA MEDIA. EN POTENCIA, CON SUS 136 CABALLOS Y 6 CILINDROS PARA ABRIRSE CAMINO. EN SEGURIDAD, CON UN CHASIS DE ESTRUCTURA INTEGRADA POR BASTIDOR RÍGIDO, QUE LO CONVIERTE EN UNA AUTÉNTICA FORTALEZA EN EL TRÁFICO URBANO.

DE PUERTAS ADENTRO, EL PATROL SE DESMARCA DE LOS DEMÁS. EN ESPACIO. EN EQUIPAMIENTO: DESDE AIRE ACONDICIONADO, EQUIPO STEREO Y CUADRAFÓNICO, CIERRE CENTRALIZADO, TAPIZADOS EXCLUSIVOS... CON UN NIVEL DE ACABADOS QUE ENVI-

DIARÍA CUALQUIER TURISMO DE LUJO, Y CON UNA VISIBILIDAD A PRUEBA DE COMPARACIONES.

Y SI EN LA CIUDAD ESTÁ POR ENCIMA, EN PLENA NATURALEZA, EL PATROL SUPERA SIN PROBLEMAS PENDIENTES DE 100° Y DISPONE DE UNA CAPACIDAD DE VADEO DE MÁS DE MEDIO METRO. PARA NO DETENERSE ANTE NADA. ADEMÁS, AHORA NISSAN LE OFRECE UNA GARANTÍA DE 3 AÑOS^(*) PARA SU PATROL.

SI NO SE CONFORMA CON SÓLO UN

COCHE, SUBA DE NIVEL DE CONDUCCIÓN. DESCUBRIRÁ QUE NO HAY PUNTO DE COMPARACIÓN.

PATROL 4x4

NISSAN

Solo hay un camino: ser los mejores.

(*) MANO DE OBRA Y RECAMBIOS LIMITADA A 100.000 KM. I

SAN MARCOS MOTOR, S. A.

C/ MARCONI - POLIGONO INDUSTRIAL "SAN MARCOS" - TELEF.- 682 42 62 - GETAFE-

EDITORIAL

Getafe: diez años en dar a luz un Hospital

GETAFE EXPRES quiere felicitar a los padres de Sonia Pérez por ser los primeros en dar a luz una niña en el nuevo hospital de Getafe. También queremos felicitar, sinceramente, al alcalde de Getafe, Pedro Castro, por haber conseguido tener maternidad funcionando antes de las elecciones, hecho que le granjeará numerosas simpatías entre los ciudadanos del municipio y, por tanto, numerosos votos. ¡Felicidades alcalde! El pueblo de Getafe no esperaba menos de usted en unas elecciones tan complicadas dónde la zona sur de Madrid es la llave maestra que puede inclinar, hacia el PP o hacia el PSOE, el gobierno de la Comunidad.

No obstante, conviene recordar que, hasta la consecución del Hospital, no todo ha sido un camino de rosas. Los ciudadanos del Area 10 han tenido que sufrir numerosas molestias, durante los tres años anteriores, teniendo que llevar a sus mujeres a dar a luz al Hospital de Cruz Roja. Pero claro, hace tres años no había elecciones municipales, no había que asegurar el sustento de los políticos, es decir, la política y los votos.

¿Cuántos ancianos habrán muerto en estos diez años, camino del hospital de Reina Victoria, y cuántas vidas de personas de la zona sur se podrían haber salvado si no se tuvieran que haber desplazado a los hospitales de la capital?. Pero entonces, no había elecciones municipales y, por tanto, no había motivo ninguno para inquietarse. La tripa estaba llena, no había que asegurarse el sustento.

Por otra parte, los accesos al Hospital siguen sin estar terminados. En un intento de maquillar ante la opinión pública las actuales deficiencias del Hospital, el alcalde puso como fecha límite, el uno de abril. Hemos pasado con creces la citada fecha y estamos sin accesos. Menos mal, que M^a Dolores, la madre de Sonia, no tuvo que ir de urgencias al hospital. Si no, la niña habría nacido en Leganés, dando la vuelta al municipio para llegar al Hospital. Para más INRI, hoy hay autobuses que acerquen a los usuarios al hospital. Todos los ciudadanos no disponemos de coches oficiales para ir al centro sanitario. De todas maneras, felicidades alcalde, no lo ha hecho muy mal del todo. ■

¡A inaugurar!

Los numerosos actos de inauguración a los que nos está sometiendo el partido en el poder de nuestro municipio desprende, para cualquiera que tenga dos dedos de frente, un cierto "tufillo electoralista". La última inauguración inaudita fue la celebrada la semana pasada por la Ministra de Asuntos Sociales de un centro de minusválidos en el Sector III de Getafe. Curiosamente, este centro llevaba funcionando dos meses y, sin embargo, es ahora, a menos de un mes de las elecciones, cuando se inaugura.

Menos mal que el ciudadano sabe mejor que nadie quién es quién en esta "mascarada". El vecino sabe lo que ha tenido que sufrir día a día para desplazarse a Madrid, para pasear por la calle principal del municipio, levantada mil veces, y portanto, sabrá pagar a todos los grupos políticos con lo que se merecen. GETAFE EXPRES sabe, también que, esta "Inauguritis" se produciría también si fuera otro partido el que estuviera en el poder. Es hora de que algunos políticos se convengan de que hay que inaugurar, día a día, la vida del municipio. No dejarlo todo para la hora de los votos. ■

El centro-derecha y el Area Social

En medios políticos del municipio, ha sorprendido la actitud del PP local basando, parte de su programa electoral, en una firme potenciación del area social. Nunca

ha sido el fuerte del centro derecha preocuparse por el estado social que fomenta el principio de igualdad. La bandera del PP siempre fue el estado liberal en el que se busca el mayor bien para la mayor cantidad de personas posibles. Este hecho sorprendente e increíble es avalado, por los miembros de esta candidatura, a través del pasado sindicalista de Juan Tomás Esteo, candidato a la alcaldía del municipio. Aunque esto no parece creible, en principio, sin embargo el conocimiento diario de los problemas del mundo obrero que tuvo el diputado nacional y candidato a la alcaldía por el PP hace que existan ciertas expectativas sobre cómo se llevará, por parte de los populares, a la práctica este programa. En todo caso, debe ser el electorado quién compruebe si se le está dando "gato por liebre" o no. Por desgracia para el pluralismo, las derechas y las izquierdas empiezan a estar muy confusas en todo el Mundo. El último caso, en este sentido, que se ha dado es la adhesión del PSOE las tesis del PP en el problema de la droga. ■

Buzón

GETAFE, 5 de Abril de 1991

Manifestar en unas pocas líneas, mi apoyo a iniciativas en Getafe del tipo que en estos días se viene exponiendo en el Hospitalillo de San José a modo de muestra de escultura, pintura y otras artes.

Pero también manifestar aquí mi fuerte rechazo a la poca información con la que se ha tratado el asunto a nivel participativo. En Getafe hay gente que no pertenecemos a ninguna asociación cultural ni a ninguna escuela en par-

titular, pero que debido a nuestros estudios y propios intereses, tenemos cosas que enseñar que muy bien podían estar expuestas junto a las obras que hoy se ven. De haber hecho esto, se hubiera alentado aún más nuestra labor.

Nada ha llegado a mis oídos a cerca de ninguna convocatoria de presentación de obras anterior a la exposición, por lo que creo que sería muy conveniente que para el año que viene, se sepa con antelación que la gente de Getafe que trabaja en el Arte puede enseñar y ver expuestas sus obras en su propia localidad. ■

Atentamente: MAYTE CANO

El "hemicirco" cambiará pronto sus actores

● Raúl Castillo

- "Antonio, Antonio. Como va la encuesta que estais haciendo los de Discriminación Ciudadana. ¿Se creen los getafenses que lo de las obras es para adecantar el pueblo o han descubierto que es para engrosar las arcas de los manufactureros del ladrillo ahora que vienen las elecciones?"

- "Tranquilo jefe, Tranquilo. Tu no te preocupes por eso que es cosa mía. No te fies de los que te dicen que te quiero mover del sillón. No hagas caso de los chantajistas de la prensa. Tu no te preocupes que entre las arcas municipales y lo que caiga del llovido del cielo, tendremos tu foto en todas las paredes del municipio. Dos comiditas por ahí y todo arreglado"

- "Si. Pero no os vayáis a comer a los restaurantes de siempre. Qué el pueblo no es tonto aunque a veces lo pensemos. Desde hoy mismo hasta el ventiseis de mayo ireis descamisados y os pondréis el traje de obrero."

- Pero Pedro. A mi ya no me vale. He engordado. Además, desde que soy sociata ¿Me has visto alguna vez vestido con algo que no sea un buen traje? - ¡Dejaos de tonterías! Nada nada. Hasta el 26 de Mayo "toos descamisaos" como Pablo Iglesias. Ni se os ocurra ir a comer en los restaurantes de siempre. A partir de hoy y hasta los comicios comeremos en un burger y firmaremos autógrafos en las servilletas de los niños que encontremos.

● ¡Ay que GISA me da!

- Pepe. Pepe. Despierta ¡Hombre! Qué han venido a preguntarnos los de la prensa lo que hemos hechos con los quince millones.

- Diles que estoy reunido. O mejor, diles que estoy creando una empresa mixta. ¡Qué pregunta, Madre de Dios! Pues qué vamos a hacer con los quince millones. Pagarnos el sueldo porque nos lo merecemos. Han sido muchas las gestas que hemos tenido que



librar, Paco, para conseguir crear una empresa mixta. Además, nos ha costado toda una mañana estar haciendo un plan de viabilidad para que nos dieran los cinco millones que nos han servido para aportarlos como capital social de la empresa mixta.

- ¡Pero eso no lo digas, Pepe! Qué luego nos van a preguntar que que hemos hecho con el resto del capital social y con la ampliación de capital de 48 millones.

- Pues nada. Les decimos que son para pagar los sueldos del noventa y uno.

- No no, Pepe. Mejor les decimos que se han utilizado en realizar las gestiones pertinentes para poder racionalizar la productividad de cacumen electrolítico y ya está.

- ¡Jo, Paco, Qué bien hablas! Pero todavía nos faltan millones. Pero no te preocupes. Eso le decimos que los hemos empleado en comprar terrenos para construir centros diversos.

- Pero si la mayoría de los terrenos nos los han cedido gratuitamente el Consistorio.

- Bueno. Pues cuéntales lo de las subvenciones para las empresas o lo de los 2.500 puestos de trabajo.

- Y de lo de los cuadros. . .

- ¡Bah! Qué es medio millón de pesetas. . .

Con veinte duros al día, se puede dar de comer a un niño en el Tercer Mundo y salvar una vida. Con el bodrio municipal, lo único que podemos hacer es quedarnos sin empresas y sin polígonos.

● ¡A la foto!

El pasado 24 de abril, nació la primera niña en el hospital de Getafe. Los alcaldes e INSALUD no quisieron perderse la foto y corrieron raudamente y avisaron a todos los medios de comunicación para que difundieran su amor a Sonia (que así se llamaba la recién nacida) y, como no, su amor al sillón de alcalde. Esta es la conversación, captada por GETAFE EXPRES que mantenían dos alcaldes imaginarios en un hospital imaginario.

- ¡A ver! Dónde está el Pedro. ¡Desde Luego! Siempre es el mismo. Siempre tarde y mal. Llamarle a ver si está en la peluquería.

(Suenan el teléfono)

- Si. Es la peluquería "Los desamparados de Ferraz". Que se ponga mi tocayo.

- Digame. Soy Pedro.

- ¿Se puede saber que haces todavía ahí? ¿Es qué no sabes que ha nacido Sonia?

- Perdona es que estaba aquí con lo del Centro Comercial. . .

- Déjate de centros comerciales y vente para acá. Qué tengo a todos los periodistas esperando para hacernos la foto con la niña.

- ¡Ah! Qué difícil es esto de ser alcalde de Parla. Cuando no sale lo de mi familia, sale lo de las farolas y cuando no los autobuses y ahora me nace una cría. Pero, tu cómo lo haces para estar en todos los sitios. O tu eres muy listo o yo soy. . .

- Deja de hablar y presentate aquí ipso facto. Si te portas bien, te llevaremos al Parque de Atracciones de Ferraz y te dejaremos que juegues a la ruleta rusa.

- Si pero no me hagáis trampa, como la última vez, que me llenásteis todo el cargador de balas. . .

Son como niños.

● El PP duerme

El PP local está preparando su

campaña electoral. Días y días reunidos en la sede de la calle Velasco para conseguir unos resultados aceptables.

-Juan Tomás. ¿Qué te parece si operativizamos el control de los medios de comunicación y realizamos una operación de "tiburoneo" de empresas adyacentes a la perspectiva empresarial afin a las ideologías determinantes de nuestro entorno social?.

-Bien
- ¿Y si tratamos de legalizar las conductas desviadas y asumimos nuestro rol preponderante en el espacio político que le hemos mangado a Suárez y asumimos la corresponsabilidad del ejercicio de una oposición noble y libre de handicaps circunstanciales?

-Bien
-Y si logramos que nuestros votantes, guiándose por el teo-

rema de Pitágoras, consigan introducir la papeleta por la hipotenusa al cuadrado que su implicación ideológica con el partido les permita.

-Bien
-¿Y si averiguamos el sexo de los ángeles?
-Bien

(De repente, un viejo afiliado se levanta y dice)

-¿Y campaña?
(se vuelven todos y le miran)
-Si campaña. Qué cuando vamos a hacer campaña. ¿Cuándo vamos a salir de la sede y vamos a empezar a recorernos los barrios y a asistir a las inauguraciones importantes a salir en los periódicos y, en definitiva, darnos a conocer a la opinión pública.?

Y la próxima semana más.■

EL TERMOMETRO

▲ Suben

El Getafe C.F. -B. y su magnífica racha de resultados: el equipo filial del Getafe C.F. que ha conseguido unos resultados óptimos. Los muchachos de Antonio Cortés eran ya, a falta de cinco jornadas, virtual ganadores del grupo VII de la Tercera Regional.

Juan Tomás Esteo, candidato del PP a la alcaldía: por sentar las bases, en su programa electoral, de lo que constituye un amplio y ambicioso proyecto en el Área Social, haciendo hincapié en la droga. Su pasada militancia en el sindicalismo ha contribuido a hacer más fácil esta tarea.



▼ Bajan



Los Servicios de Mantenimiento del Ayuntamiento. Por ser incapaces de preocuparse en pedir, de manera reiterada a Telefónica, un teléfono para la estación de Getafe-Centro. Estando cerca las elecciones municipales no se puede dejar escapar una ocasión tan estupenda de asegurarse 10.000 votos, que es el número exacto de viajeros que frecuentan esa estación cada día.

Sus ilustrísimas pueden consultar, por si no saben, los servicios de comunicaciones que tiene la estación de Atocha en Madrid. En dicha estación existe, antes de entrar en cada apeadero, un teléfono público. Por si no fuere suficiente, hay un locutorio con veinte líneas dónde se puede llamar tranquilamente. No pedimos tanto ya que, como dijo el concejal socialista, Vitoriano Gómez, a los vecinos de Perales "¡Hombre! No pretendais ser ciudadanos de primera de repente". Nos conformamos con que nos pongan un teléfono.■



Sector III

Construcción de un conservatorio de música

El Sector III contará en breve con un conservatorio de música profesional junto con dos anfiteatros, uno al aire libre y otro cubierto, todo ello todavía en fase de construcción. Será el único conservatorio de este tipo que va a haber en la zona

sur, desde Móstoles a Valdemoro, con un presupuesto de 360 millones de pesetas. También se encuentra en la fase terminal de su construcción un centro cívico que va a dar respuesta a los ciudadanos de este barrio. ■

Exposición monográfica de boxer

El club nacional de perros de raza boxer organizó el pasado 21 de abril en la plaza de Extremadura, la XI Exposición Monográfica Nacional de Boxer con más de 150 participantes procedentes de Alemania, Francia, Portugal e Italia.

Getafe se convirtió así en la primera ciudad de la zona sur de Madrid que alberga un campeonato de estas características, en el que ha colaborado también en su organización la Asociación Sur Amigos del Perro (ASAP). ■

Universidad

Jornadas de puertas abiertas en la Universidad Carlos III

La Universidad Carlos III en colaboración con el Ayuntamiento de Getafe organizó unas jornadas de puertas abiertas en el recinto universitario cuyo objetivo principal fue que los vecinos tuvieran oportunidad de visitar el centro. La banda municipal dirigida

por Francisco Aguado ofreció piezas de compositores españoles. El alcalde de getafe manifestó que la Universidad se encontrará plenamente integrada en el municipio cuando sea ampliada y se elimine la valla que la rodea desapareciendo los guardias jurados. ■

La Alhóndiga

Redada en bares del barrio

Agentes de la policía nacional llevaron a cabo el pasado 18 de abril una amplia redada en busca de droga en los bares Faisán y Olivo lo que provocó la indignación de los clientes que fueron re-

gistrados a conciencia. El alcalde, Pedro Castro, ha lamentado que este tipo de actuaciones cause molestias a los ciudadanos pero las considera necesarias para erradicar la droga de Getafe. ■

Centro

Quinto aniversario de las Escuelas Taller

El antiguo edificio de la fábrica de harina ha sido escenario de una muestra retrospectiva para conmemorar el quinto aniversario de las Escuelas Taller y Casas de Oficio. La exposición recogió mediante diverso material audiovisual, maquetas y carteles, la actividad desarrollada por la Escuela Taller durante sus cinco años de existencia. Se

ofreció una amplia visión de las obras realizadas como la recuperación de las Lagunas de Perales, el Hospitalillo de San José y el jardín de Los Escolapios. La proyección de un video documental complementó la muestra que se cerró con un apartado dedicado a las actividades extraacadémicas. ■

Las casetas de las fiestas cambiarán de ubicación

Las casetas de las peñas, entidades deportivas y vecinales estarán ubicadas este año, durante las fiestas del municipio, en la calle de la Manzana, debido a que donde se ponían en años anteriores se están construyendo dos centros de salud que darán respuesta a los vecinos de San Isidro y Centro. Uno de

ellos será definitivo aunque el otro tiene carácter provisional. Por otra parte ya están perfilados algunos de los grupos que tocarán en las fiestas del municipio. En cuanto a la juventud se refiere serán Modestia Aparte, Celtas Cortos, Barricada y Tennessee. ■

Información sobre aparcamientos

El Ayuntamiento de Getafe ha editado una hoja informativa donde se refleja la situación de los 33 nuevos aparcamientos que se están construyendo en el municipio. Se pretende de esta forma, según el Alcalde, evitar que los "listillos" o aquellos que estén siempre bien informados tengan preferencia en la adjudicación de las plazas. ■

Convenio con la CAM para construir viviendas



El Alcalde de Getafe estuvo el pasado 19 de abril en Fuenlabrada, junto con el alcalde de esta localidad y los de Leganes y Alcorcón, para firmar un convenio con el consejero de Política Territorial de la Comunidad de Madrid, Eduardo Mangada, que posibilite la construcción de 3.200 viviendas en la zona norte de Getafe. Este acuerdo se había tomado el 15 de marzo pasado con la aprobación de la Estrategia Territorial para la zona Sur y únicamente faltaba rubricarlo. ■

Jornadas de Integración para estudiantes

Desde el pasado 15 de abril se vienen desarrollando las III Jornadas de Integración dirigidas a estudiantes de FP, BUP y COU. Esta convocatoria está organizada por la Universidad Politécnica de Madrid, el ayuntamiento de Getafe y la colaboración de las Universidades Complutense y Carlos III: El objetivo es potenciar la falta de información que tienen los jóvenes estudiantes al terminar sus respectivos ciclos. Las especialidades analizadas fueron Ingeniería, Económicas, Telecomunicaciones, Derecho, Medicina y ATS. ■

ENTREVISTA

Juan Manuel Pérez, presidente de los empresarios del polígono Los Angeles

"Invito a los vecinos a que vean el basurero que rodea al polígono"

Es público y notorio que los polígonos industriales de Getafe sufren un gran estado de deterioro y el de Los Angeles no es ninguna excepción. El presidente de los empresarios de esta zona industrial, Juan Manuel Pérez Gallego, ha agotado todas las vías de negociación con el Ayuntamiento, aunque se resiste a movilizar a los industriales porque cree que esa no es la solución.

Preg: ¿Cuál es el principal problema que tiene el polígono Los Angeles?

Resp: El principal es el deterioro del medioambiente del polígono que se está convirtiendo día a día en un basurero, y después finalizar las obras de pavimentado y construcción de aceras.

Preg: ¿La Administración local no ha tomado cartas en el asunto?

Resp: El Ayuntamiento nos ha hecho muchas promesas, nos dijo que iba a mandar una máquina para retirar los escombros, pero hasta el momento no lo han cumplido. Venimos soportando esto desde hace dos años, y a mí me gustaría invitar a los vecinos de Getafe para que puedan ver lo que rodea este polígono. Desde mi despacho puedo ver colchones, tazas de wateres, armarios deshechados, lavadoras. Esto es un basurero.

Preg: ¿Un poco de culpa también la tienen los ciudadanos que se dedican a tirar allí los escombros?

Resp: Pues puede ser, incluso puede haber algún patrono culpable que no vigile a donde van a parar los desperdicios de sus fábricas, pero yo a nivel presidente no tengo autoridad para poner multas o vigilan-



tes. Dictar una ley no depende de los empresarios sino de las autoridades, de quienes tienen los bandos municipales a su alcance.

Preg: ¿Como repercute esto de cara al exterior?

Resp: Esto tiene que solucionarse porque hace un mes me visitaron unos amigos empresarios de Georgia en Estados Unidos y de Seul en Corea y sentí vergüenza. Me llegué a preguntar cómo estas personas van a crear que somos serios cuando crecen nuestras empresas en un gran basurero. La imagen que se tienen que llevar de nosotros es de tercermundismo. Cómo vamos a ser capaces de hacer automóviles bien hechos y bien terminados si no somos capaces de arreglar nuestra propia casa. ■

DE MODA EN ESPAÑA



Triunfar en tu país.

Conseguir la aprobación y el respeto unánime de crítica y público.

Llegar hasta las mejores mesas y estar en boca de todos.

Es, en fin, estar de Moda.

*Viña Berceo. El Rioja de Moda.
De Moda en España.*



CONCESIONARIO-ZONA SUR

Barriopedro Años., S.A.

C/. NOBEL, 7 • Pol. Ind. San Marcos
Teléf.: 682 97 11 • GETAFE

Los padres residen en Parla aunque son naturales de Getafe

¡ Getafe, te ha nacido un bebé, después de diez años!

El pasado 24 de abril se produjo en el hospital de Getafe el nacimiento de la primera niña, tres días después de que se abrieran las urgencias materno infantiles. Sonia Pérez Gómez que así se llamará la recién nacida, pesó tres kilos cien gramos. Sus padres residen en Parla aunque son naturales de Getafe, pero tuvieron que buscar el piso allí ante el alto precio que según ellos, tienen los pisos en Getafe.



Sonia Pérez, primera niña nacida en el Hospital, en brazos de su madre.

● R.C./ A.C.

Los padres de la recién nacida, Felipe Pérez y M^a Dolores Gómez, llegaron al centro a las nueve y cuarto de la noche. "Ibamos a entrar por la puerta de urgencias dice el padre-, pero después decidimos acercarnos tranquilamente ya que la cosa iba bien". Felipe y M^a Dolores pensaron, en principio, acercarse al Hospital Doce de Octubre, pero "como no íbamos con prisas pensamos en ir al Hospital de Getafe ya que nos habían dicho que aquí ya había nacido gente", comenta Felipe. "Yo no sabía que iba a ser la primera en dar a luz aquí", añadió la madre.

Durante el parto, el padre no estuvo presente ya que el nacimiento se produjo rápidamente.

La atención a la madre durante el parto fue, según los padres, "correcta". El médico encargado de llevar la operación a cabo se considero bastante satisfecho y comentó que "No hemos tenido ningún problema. La mujer vino con la dilatación bien hecha. Nosotros le hicimos la dilatación completa y, en seguida, pasamos al

partorio. Hubo que ayudarla un poco por dificultades que hubo cuando fue a salir la cabeza de la niña".

Hubo despiste

Los médicos indican que los equipos utilizados durante el parto no eran nuevos y ya habían sido utilizados antes. "No obstan-

te, hubo algo de despiste ya que no conocemos todavía bien el edificio, pero todo salió bien", dijo el jefe del equipo de urgencias que, además añadió que "hemos tratado a esta niña igual que a todos los que nazcan posteriormente. Lo único que esta es la primera y siempre crea expectación"

La familia Pérez vive en Parla. Felipe se dedica a trabajar en construcción, mientras que M^a Dolores es ama de casa. Ambos residían en Getafe, pero al contraer matrimonio decidieron irse a Parla. Preguntado el padre por GETAFE-EXPRES acerca de este cambio de residencia, este respondió que "Nos fuimos a vivir a Parla porque los pisos en Getafe están muy caros. En Parla también lo están, pero algo menos". Felipe Pérez se ha mostrado sorprendido por "todo el lío que se ha montado". Además, el padre de la niña ha indicado que "he pedido a los alcaldes que hagan más hospitales y más escuelas". ■

⊙ "Yo no sabía que iba a ser la primera que iba a dar a luz aquí", dijo la madre, M^a Dolores

⊙ "Nos fuimos a vivir a Parla porque los pisos en Getafe están muy caros"



**EXPENDEDURIA N.º 9
DE TABACOS Y TIMBRE**

VIDEO - CLUB

LAS ÚLTIMAS NOVEDADES CINEMATOGRAFICAS

YO-AL

- ARTICULOS DE REGALOS
- PAPELERIA
- SUMINISTRO A EMPRESAS

C/ ALBAETE. N.º 22

GETAFE

VECTRA

Usted descubre realidades donde los demás sólo encuentran deseos.

Vectra. 13 versiones distintas en gasolina o diesel, 4 ó 5 puertas, caja de cambios manual o automática, tracción a 2 y a las 4 ruedas y hasta 150 CV. de potencia.

Con aire acondicionado, dirección asistida, alarma antirrobo y sistema antibloqueo de frenos ABS de serie, según modelos.

¡Opel mejor que nunca!

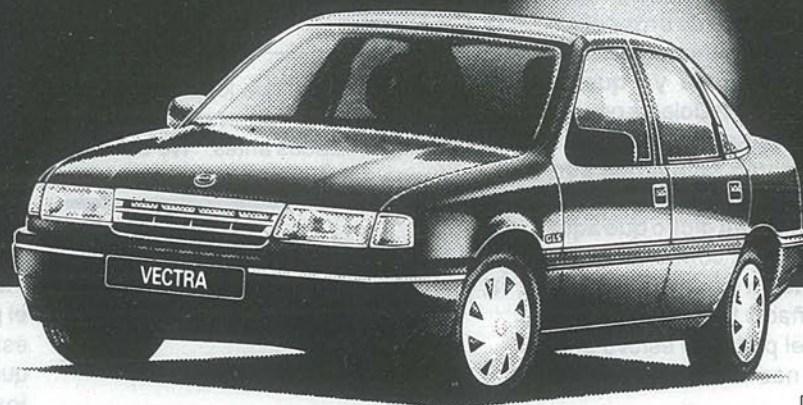

ENTREGA INMEDIATA

GEMOSA

C/. Madrid, 121

Tel.: 681 69 12 - 681 69 94. GETAFE (Madrid)

Concesionarios Oficiales

OPEL 
Mejores por experiencia

Juan Abilio Romero, candidato del PRIM a la alcaldía

“Hay que llevar un riguroso control del gasto público”

El Partido Regionalista Independiente de Madrid se presenta en Getafe con Juan Abilio Romero como cabeza de lista para las elecciones municipales y sin una ideología específica dentro del espectro político. El PRIM ha renunciado a actuar a nivel nacional para centrarse en la Comunidad de Madrid y sus municipios.

● G.E.

El PRIM propugna, según Romero, “una independencia, sin una ideología definida, en lo que entendemos de izquierda, derecha y centro”. Por otra parte este partido renuncia a una actuación a nivel nacional para de esta forma conseguir alcanzar las necesidades y aspiraciones de las personas que componen los pueblos de la Comunidad Autónoma.

El candidato a la alcaldía por el PRIM, si saliera elegido para la próxima legislatura propondría: “un riguroso control del gasto público estableciendo un orden de prioridades bien claro y bien definido en la asignación y distribución de recursos para satisfacer de esta forma las necesidades objetivas que demanda un pueblo como es Getafe”.

Títulos faltos de contenido

Por otra parte Juan Abilio Romero piensa que Getafe tiene una serie de títulos como “Capital de la cultura”, “Capital de la Industria” que están faltos de contenido. El candidato del PRIM afirma que su partido político “llenaría de contenidos todos esos títulos que tiene Getafe, tenemos



El candidato del PRIM promete controlar el gasto público.

que tender a que Getafe sea la capital de toda esa serie de cosas”.

Además Abilio Romero piensa que la gestión del actual Ayuntamiento no ha sido la adecuada en los polígonos “Hay un polígono de los Angeles con tradición de gran número de años que sufre un gran deterioro, y el polígono de San Marcos por su parte no ha resultado ser el proyecto ambicioso que se pretendía.

El perfil de un político

Juan Abilio Romero es un joven empresario de 32 años de edad que, desde el año 1982 tiene una empresa de distribución ubicada en el polígono de San Marcos. Por esa razón aunque vive en Fuenlabrada se siente muy ligado a los problemas de Getafe, ya que como el mismo apunta “todo el día estoy en Getafe, y por mi trabajo me siento muy identificado con este pueblo, por eso he decidido presentarme como candidato a la alcaldía de este municipio con un partido como el PRIM”

El CDS todavía no ha perfilado su programa electoral

La presidenta del CDS, Mercedes Alcalá, apunta que el programa del CDS “todavía no está perfilado, queremos tomarnos nuestro tiempo porque nuestro objetivo es llegar lo más directamente posible al ciudadano”. Por otra parte Mercedes Alcalá opina que “un programa electoral tiene que hacerse de la manera más atractiva posible, y en ese sentido está actuando el CDS”. Además la presidenta del CDS opina que “es mejor desglosar por facetas un programa electoral, porque sino se puede llegar a bloquear con demasiados conceptos al ciudadano”. De todas maneras Mercedes Alcalá piensa que lo importante no es la propaganda electoral sino “el trabajo que día a día hace cada una de las opciones políticas”.

IU: “una campaña electoral basada en el contacto con la gente”.

El portavoz de IU, Adolfo Gilaberte, candidato a la alcaldía de Getafe piensa llevar a cabo una campaña electoral fundamentada en “el contacto con la gente, queremos hablar con el ciudadano y preguntarle cuales son sus problemas”. IU basa su campaña electoral en actos de carácter sectorial que abarcan todos los ámbitos de la vida del municipio, pero Gilaberte no quiere “agobiar de actos políticos al vecino de Getafe en una temporada tan próxima a las fiestas de nuestro pueblo”. Aún así hay preparados distintos actos en barrios como Perales del Río, El Bercial y Sector III.

**MESON
DE
JEROMIN**

**BOMBI
EL SITIO IDEAL**

TENEMOS CANAL +

Felipe Estevez, 4 GETAFE



**MENSAJERIA
URGENTE**

**URBANO, NACIONAL
E INTERNACIONAL**

683 83 38

Plaza de las Cuestas 28901 GETAFE



**Cruz Roja Española
GETAFE**

pone
a su disposición
**GABINETE PSICOLOGICO
- UTILIZALO -**

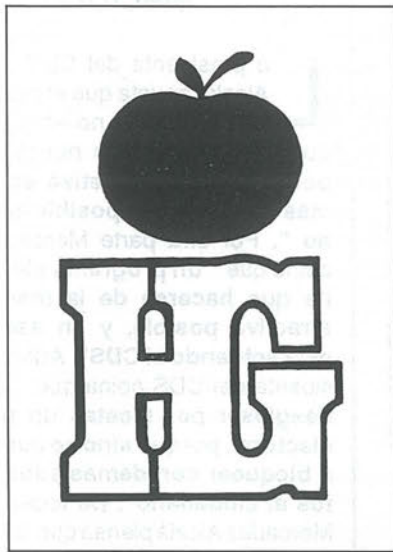

Hiper Getafe

C/. Madrid, 117 Getafe ☎ 695 68 64

Hiper Getafe 2

C/. Arboleda, 25 Getafe ☎ 683 30 00

C/. San José, 32 Getafe ☎ 683 30 00

Croissantería - Boutique - Variantes

Cafetería - Restaurante

APARCAMIENTO GRATUITO EN EL 1.º SOTANO

**Nuestro objetivo:
Una compra agradable
con los precios de Hiper Getafe.**

**rompemos
todos los moldes
de precios**

¡VEN A COMPROBARLO!

GISA gastó medio millón en cuadros

● La empresa municipal GISA, que perdió más de quince millones en su actividad de 1990, invirtió más de medio millón en cuadros, según documentación a la que ha tenido acceso GETAFE EXPRES. Además, este semanario tuvo acceso al balance de gestión de la empresa pública tan cuestionada. GISA reconoce en su balance de gestión que el único proyecto concretado, aunque hay varios en curso, es la empresa mixta con ESABE. También incluye ente sus logros las subvenciones conseguidas para empresas.

Despacho del gerente 2 cuadros	169.000 pesetas
Recepción 3 cuadros	136.000 pesetas
Coordinador de formación 1 cuadro	47.000 pesetas
Coordinador de delegación 1 cuadro	57.000 pesetas
Secretaria del Consejero Delegado 1 cuadro	42.000 pesetas
Despacho del Consejero Delegado 2 cuadros	114.000 pesetas
Total en cuadros	565.000 pesetas

Debe	Ejercicio 90	Ejercicio 89 (6 meses)
A) Gastos		
1. Consumos de explotación	666.139	237.046
2. Gastos de personal	39.137.689	16.611.722
a) Sueldos, salarios y asimilados	31.911.319	13.161.952
b) Cargas sociales	7.226.370	3.449.770
3. Dotaciones para amortizaciones de inmovilizado	1.275.675	521.092
4. Otros gastos de explotación	1.695.955	869.224
II. Resultados financieros Positivos	2.112.502	525.482
10. Pérdidas procedentes del inmovilizado material	29.330	00.000.000
IV. Resultados extraordinarios Positivos	00.000.000	1.386.000
15. Otros impuestos	8.259	3.858
Haber	Ejercicio 90	Ejercicio 89
Ingresos de explotación:	24.777.707	00.000.000
a) Importe neto de la cifra de negocios	1.994.400	00.000.000
b) Otros ingresos de explotación	22.783.307	00.000.000
I. Pérdidas de explotación (A1+A2+A3+A5-B1)	17.997.751	18.239.084
2. Ingresos financieros:		
e) Otros ingresos financieros	2.112.502	525.482
III. Pérdidas de las actividades ordinarias (B1-All)	15.885.249	17.713.602
7. Ingresos extraordinarios	00.000.000	1.386.000
IV. Resultados extraordinarios negativos (A10)	29.330	0
V. Pérdidas antes de impuestos (BIII +BIV)	15.914.579	16.327.602
VI. Resultado del ejercicio (pérdidas) (BV+ A15)	15.922.838	16.331.460

Balance de GISA		
Activo	Ejercicio 90	Ejercicio 89
Inmovilizado		
Gastos de establecimiento	1.082.009	00.000.000
Inmovilizaciones inmateriales	9.729.442	00.000.000
Inmovilizaciones materiales	14.022.650	14.469.695
Total	24.834.101	14.469.695
Activo Circulante		
Accionista (Ayuntamiento)	48.000.000	00.000.000
Existencias	3.296.508	639.048
Deudores	2.928.704	1.937.251
Tesorería	6.642.252	36.657.091
Ajustes por periodificación	63.805	108.240
Total	60.985.269	39.341.630
Total General	85.819.370	53.811.325
Pasivo	Ejercicio 90	Ejercicio 89
Capital suscrito	113.000.000	65.000.000
Ejercicios anteriores	-16.331.460	
Pérdidas y Ganancias	-15.992.838	16.331.460
Provisiones para riesgos	13.500	
Acreeedores	5.060.168	5.142.785
Total	85.819.370	53.811.325

VEN AL "CENTRO" DE GETAFE.



EN EL SECTOR-3 DE GETAFE

GETAFE



CENTRO COMERCIAL

Tu compra cómoda

J42 PUBLICIDAD

Getafe-3 es tu Centro Comercial, donde puedes encontrar todo lo que necesites, en el ambiente más agradable: un extenso Hipermercado Alcampo, tiendas de todo tipo, Cafeterías, Restaurantes...

Getafe-3 es la gran oferta comercial de la zona Sur. Con una magnífica accesibilidad, y 3.000 plazas de aparcamiento.

Ven a Getafe-3, tu Centro Comercial.

Esteo: "Las cuatrocientas mil viviendas del PSOE se quedarán en 400 ó 1.000"

● Juan Tomás Esteo, diputado nacional del PP, se presentará como candidato a la alcaldía de Getafe. En una entrevista concedida a GETAFE EXPRES, Esteo manifestó que la promesa electoral del PSOE acerca de las viviendas se quedará en la trastienda electoral. Además, Esteo indicó que se mantendrá un riguroso control del gasto público. A juicio de Esteo, "pagamos demasiados impuestos".

● G.E.

Juan Tomás Esteo, diputado nacional del PP y miembro de la ejecutiva nacional, decidió presentarse a la alcaldía de Getafe. El PP comienza así un nuevo reto para el centro derecha de integrarse en la realidad de la zona sur de Madrid. Según los populares, "con la designación de Esteo como candidato de uno de los municipios más importantes de la zona sur se pretende potenciar el acercamiento a los problemas sociales de esta zona de la región".

¿Qué puede aportar la experiencia de un diputado nacional al pueblo de Getafe?
Aunque la política nacional es muy diferente a la que se desarrolla en los municipios pero lo que sí es cierto es que el grupo parlamentario marca las pautas a seguir. En este sentido, mi experiencia en el grupo de los diputados marca una línea directa entre los problemas y los planteamientos nacionales.

¿Consideraba demagogía la oferta electoral del PSOE de 400.000 viviendas? ¿Cuál es su plan de viviendas para Getafe?

La oferta no pasa de ser una oferta electoral y al PP nos gustaría saber en que queda

"No se va consentir por nuestra parte el despilfarro público al que se ha llegado en algunos municipios"

"El PP siempre estuvo en lo correcto en el tema de la droga y los socialistas nos han dado la razón"

luego. Cada vez que el partido socialista recuerda los ochocientos mil puestos de trabajo. Espero que el número que prometen de viviendas no se quede en cuatrocientas ó mil viviendas.

El PP no va a entrar en la guerra de cifras a la que nos acostumbra el PSOE en estas fechas. Realmente, nuestra propuesta se centra en conseguir tramitaciones más eficaces y más ágiles para evitar que el precio final de la vivienda se dispare. Pensamos que el problema básico no está en la adquisición del terreno en sí, ni en la construcción, sino en el proceso administrativo que retarda demasiado la entrega de llaves. No se puede permitir que se eternicen las licencias que únicamente conlleva una retención especulativa del suelo. Para los ciudadanos. Insistimos cuidadosamente el derecho a la vivienda digna.

¿Cuáles son las novedades que puede aportar un ex-sindicalista al tema del Área Social?

El sindicalismo ha sido vilipendiado en los últimos años. Se asocia sindicalismo a rebeldía cuando en realidad es una forma de asociacionismo más. En este aspecto, mi experiencia en este campo ha hecho que me de cuenta de lo eficaces que son los gremios y las asociaciones en general

y por tanto potenciaré este tipo de actividades como única manera de vertebrar una sociedad que, todavía, está desarticulada. Por otra parte, me gustaría tener un contacto directo con los ciudadanos de Getafe, que ellos pudieran contarme sus problemas. No es de recibo pasarse una legislatura entre papeles e informes de despacho. Esto no es necesario si te rodeas de un buen equipo de gente. El PP fomentará el área social, que es el que sufre los problemas diarios y en el que me entregué para llevar a cabo mi tarea.

¿Qué opina de que los socialistas se hayan unidos a las tesis del PP acerca de la penalización del consumo de drogas?

El PP siempre mantuvo una línea correcta y el tiempo y los socialistas nos han dado la razón. Y aunque rectificar es de sabios, las secuelas derivadas del error cometido por los socialistas serán muy difíciles de atajar. Si en más de un tema nos hicieran caso los socialistas, no tendríamos que andar arreglando los problemas sobre la marcha.

¿Se va a cuidar el gasto público? ¿Considera que se ha despilfarrado el dinero?

El PP insistirá en una observación constante del gasto público, limitándola a partidas que realmente presten de servicios a los ciudadanos junto a una congelación de los impuestos. En los cálculos realizados en este área, hemos llegado a la conclusión de que pagamos demasiados impuestos con exhaustiva información de por qué se paga impuestos y que se va a recibir a cambio. No es un punto electoralista, realmente se puede conseguir una gestión mejor del dinero público con un reparto más proporcional de las partidas presupuestarias manteniendo el nivel de ingresos por tributación directa del Ayuntamiento. Lo que no se va a consentir es el despilfarro público al que se ha llegado en algunos municipios. ■

**30 AÑOS AL SERVICIO DE USTED AVALAN
NUESTRA CALIDAD Y SERIEDAD**

FACILIDADES HASTA 36 MESES, VISITENOS

MUEBLES



Pasión, 28

Teléf.: 695 45 73

Avda. Juan de la Cierva, 33

GETAFE Teléf.: 695 78 25



Villaverde, 33

Teléf.: 695 77 31

GETAFE

• KARATE

• GIMNASIA DE MANTENIMIENTO

• FISICO-CULTURISMO

Y a partir del mes de marzo

GIMNASIA RITMICA GYM JAZZ

OFERTA: Mes de Marzo, no cobramos Matrícula en estas dos actividades

CAFETERIA *Lido*



DESAYUNOS

PLATOS COMBINADOS

CÁNAPE



¡buen ambiente!

c/ Madrid, 9

GETAFE

SI BUSCA SEGURIDAD



**PONGASE EN MANOS
DE PROFESIONALES**

- * Sistemas de Seguridad.
- * Sistemas contra incendios
- * Mantenimiento de Sistemas y reparación
- * Sistemas de control de accesos
- * Cajas fuertes
- * Instalación de puertas acorazadas

GESER -SISTEMAS DE SEGURIDAD-

C/ Magdalena, 28, 2º Centro - Tel. (91) 696 12 44 - 28901 GETAFE (Madrid)

C/ Gran Capitán, 23 - Tel. (926) 42 62 37 PUERTOLLANO (Ciudad Real)



Al acto asistió la ministra de Asuntos Sociales

Inauguran un centro para minúsválidos, que se terminó hace dos meses

● Coincidiendo con la precampaña electoral, el alcalde, Pedro Castro, inauguró un centro para disminuidos psíquicos en el Sector III, donde asistió además del alcalde de Getafe, Pedro Castro, la ministra de Asuntos Sociales, Matilde Fernández. La obra se terminó a finales del mes de enero, dentro del plazo que se preveía en el proyecto inicial aunque a falta de la electricidad, agua y calefacción.

● Alejandro Castellano

El centro para minusválidos psíquicos del Sector III cuenta con un equipo de 134 profesionales, ocupa una extensión de 5.800 metros cuadrados con una capacidad para 140 disminuidos mentales, de los que 20 serán mediopensionistas. Entre sus instalaciones cuenta con salas de estar para la con-



vivencia de sus pacientes, seis salas de rehabilitación y fisioterapia, peluquería y zonas ajardinadas, además de espacio para talleres.

Entre los objetivos del centro se encuentra dar a estos enfermos, alojamiento apoyo y atención consiguiendo que puedan desenvolverse por ellos mismos en la vida cotidiana. Para lograrlo el Instituto de Servicios Sociales (INSERSO) ha preparado una serie de programas en los que se incluyen atención

integral personalizada, habilitación personal y social, atención médica, pretalleres y servicio de residencia.

● Centro lujoso

La ministra de Asuntos Sociales, Matilde Fernández, manifestó que hay gente que le pregunta el por qué se hacen este tipo de centros tan lujosos, en lugar de aprovechar ese dinero para crear más. "Pero yo pienso que si queremos

conseguir un estado de bienestar adecuado hay que hacer centros de este tipo con unas instalaciones dignas. Hoy en día tenemos 35 centros en toda España cuando en el año 1982 sólo había cinco".

Las personas que accedan a este centro deben tener una edad comprendida entre los 6 y 60 años. Así mismo, se necesita tener la calificación legal de minusvalía, y no padecer enfermedad infectocontagiosa, ni trastornos mentales graves que puedan alterar la normal convivencia del mismo. Para su admisión es necesario cumplimentar la solicitud de ingreso, que acompañada de un informe médico, psicológico y social pasará una junta de valoración, en la que se le aplicará un baremo y como resultado se le asignará una puntuación, que determinará el lugar en la lista de admisión. ■

Cesan a la directora de un centro de acogida infantil

● La directora de centro de Acogida Infantil, Fidela Romero, fue destituida de su cargo porque según el concejal de Personal, Francisco Díaz, no se adaptaba al mismo. Este centro tiene como objetivo hacerse cargo de forma temporal de los niños con problemas familiares en sus casas.

Según Francisco Díaz, si "cualquier puesto de trabajo en el que una persona no se adapta a él es difícil mantenerlo, pues una directora todavía con más motivo. Además por lo que me han contado los responsables del Servicio hay un cierto reconocimiento por parte de esta persona".

El centro de Acogida Infantil recoge a los niños con problemas familiares pero de una forma temporal. Su actual directora, Isabel Martínez, explica que "tiene una función de corta duración ya que se preve que esos problemas familiares que tienen se van a solucionar en un espacio corto de tiempo, con lo cual no se les da una alternativa familiar de otro tipo". Actualmente, el centro cuenta con ocho niños aunque se preve un nuevo ingreso de forma inmediata.

Isabel Martínez desconoce que tipo de problemas tuvo la anterior directora, "a mi me han pedido que ejerza las funciones pero no me han dicho más". Para acceder a este cargo es necesario hacer un examen al que se llega con presentar una titulación media. ■

Materiales de Construcción CORTES

AZULEJOS - PAVIMENTOS
EL GRES más BARATO

EXPOSICION Y VENTA:

Reina Victoria, 18

Teléf. 698 23 80

PARLA (Madrid)

Macarena, 21

Teléf. 699 50 50

A pesar de ser absuelto, Crispulo Nieto contra BAMI y la Junta de Compensación del Sector III de Getafe

● “Ahora, voy a por ellos”, dice

● Después de ser acusado de un delito de apropiación indebida hace ya más de dos años, Crispulo Nieto por entender que “se ofrece confuso” el eslogan de la querrela por presunta maquinación contra BAMI y la Junta de Compensación del Sector III de Getafe.

Sentencia nº 175
Audencia provincial
Itmos. Sres. Sección 1ª
D. José Manuel Maza Martín
Dª Lourdes Sanz Calvo.
D. Félix Almazán Lafuente

en Madrid, a trece de abril de mil novecientos noventa y uno

Vista en juicio oral y público ante la sección 1ª de esta Audiencia Provincial la causa procedente del Juzgado de Instrucción nº 1 de Getafe, seguida de oficio por supuesto delito de apropiación indebida, contra **Crispulo Nieto Cicuendez**, de 50 años de edad, hijo de Crispulo y de Teodora, natural y vecino de Getafe, c/Madrid 107-3ª, de estado casado, de profesión industrial, sin antecedentes penales, de ignorada conducta, solvente y en libertad provisional por esta causa, habiendo sido parte el Ministerio Fiscal, Lorenzo Higuera Torres y otros, como acusación particular, representados por la Procuradora Dª Pilar Calvo Díaz y asistidos por el letrado D. Carlos López Mascaraque y dicho procesado, representado por el procurador D. Ramiro Reynolds de Miguel y defendido por el Letrado D. Antonio Rato Rodríguez y Ponente el Magistrado D. José Manuel Maza Martín.

● I ANTECEDENTES DE HECHO

Primero.- El Ministerio Fiscal, en sus conclusiones definitivas, retiró la acusación que hasta ese momento venía sosteniendo contra el procesado, por considerar que no existían pruebas suficientes para mantener aquella.

Segundo.- La acusación particular por su parte, considera al procesado como autor de un delito de apropiación indebida, previsto y penado en el art. 535, en relación con 528, 529, 7ª y 8ª y 69 bis, C.P., (o alternativamente de estafa del 528 y 529, 7ª y 8ª), solicitando se le impusiera, al no concurrir circunstancias modificativas de la responsabilidad criminal, la pena de 8 años de prisión mayor, con sus accesorias e indemnización de 1.344.000 ptas. a favor de la “Cooperativa Nuevo Hogar” y “Junta de compensación del Sector III de Getafe”

Tercero.- La representación del procesado interpuso en sus conclusiones también definitivas la libre absolución de éste, por no ser el mismo responsable de infracción penal alguna.

● II HECHOS PROBADOS

En un período de tiempo comprendido entre el año 1978 y 1982, el procesado, Crispulo Nieto Cicuendez, mayor de edad y sin antecedentes penales, en su condición de Presidente de la Junta Rectora de la Cooperativa de viviendas Nuevo Hogar, estuvo percibiendo unos intere-

ses especiales en la sucursal del Banco de Descuento de la localidad de Getafe, los cuales eran ingresados en la cuenta corriente del propio Crispulo, en el Banco de Valladolid de esa misma localidad. Sin que conste el ánimo del procesado de hacer suyas esas cantidades, al haber recibido del Director de la sucursal del Banco de Descuento la recomendación de mantener en secreto la percepción de aquellos intereses que excedían los autorizados por el Banco de España. Y habiendo procedido a la devolución a la cooperativa de los referidos intereses, por importe de 8.756.000 de ptas, una vez le fueron reclamados.

● III FUNDAMENTOS DE DERECHO.

Primero.-Procede la libre absolución del procesado, Crispulo Nieto Cicuendez, habida cuenta que nos hallamos ante la imputación de un delito, la apropiación indebida, prevista y penada en el art. 535, C.P. o alternativamente, la estafa del art. 528, que en el caso requieren la presencia de un ánimo de lucro, o animus rem sibi habendi, de parte del agente, que determine su culpabilidad (STS de 20-I-84, entre otras).

Y así, en tanto que la objetiva descripción de los hechos, con el ingreso del procesado en cuenta corriente abierta a su propio nombre y con ignorancia de ello por parte de otros integrantes de la cooperativa, de cantidades abonadas en concepto de intereses pertenecientes a aquella, podría ofrecer la apariencia de la comisión del delito objeto de acusación, no es menos cierto que, como correctamente, a nuestro juicio, apreció el Ministerio Fiscal, en sus conclusiones definitivas y posterior informe, los hechos no deben ser apreciados y valorados con la simpleza de las apariencias, pues en realidad, en el presente caso, y tras el resultado de la prueba practicada, la cuestión se ofrece más confusa.

En efecto, el propio director de la sucursal bancaria que abonaba los intereses de los autos, declaró testificalmente en el acto de tal juicio oral, ante nosotros, cómo había recomendado al procesado la máxima reserva en el cobro de aquellas cantidades y, lo que es más, había participado él mismo en la comunicación al resto de los miembros integrantes de la Directiva de la Cooperativa, del supuesto cese de abono de intereses especiales, los cuales, sin embargo, seguirían pagándose en la forma encubierta descrita y todo ello con el único fin de no perder

una cuenta de tanta importancia, a la vez que se eludía la vigilancia de la que era objeto el Banco de Descuento por parte del Banco de España. Situación especial ésta que explica el que, aunque el cobro de “extratipos” pudiera ser habitual y conocido en aquellas fechas por parte de otras entidades bancarias, existía un interés especial de su encubrimiento para un banco objeto de investigaciones por las autoridades financieras.

Y es el propio director de la sucursal, Sr. Arbeola, testigo de indiscutida imparcialidad y que ha de merecer todo nuestro crédito, en tanto que su testimonio no ha sido desvirtuado ni impugnado, ni consta motivo alguno por el que el mismo no habría de ser veraz, el que no sólo afirma ser quién aconsejó a Crispulo la percepción de intereses, al margen del conocimiento de la Cooperativa, sino que también fue él el que exigió al procesado que esas cantidades serían entregadas a su legítimo dueño en cuanto la ocasión lo hiciera posible, conviniendo en ello aquél, y procediendo bajo esa condición Arbeola a llevar a cabo la operación del pago de los intereses, en metálico y en persona al propio Nieto, como presidente de la Cooperativa.

De modo que así, nos hallamos ante un supuesto al que puede resultar de plena aplicación lo dicho por nuestro Alto Tribunal de Sentencias como la de 3 de octubre de 1990, cuando afirma: “Manteniendo, por tanto, la base fáctica de la sentencia recurrida, debemos recordar con arreglo a reiterada doctrina de esta Sala que entre los elementos típicos del delito de apropiación indebida se incluye en el art. 535 los de apropiarse o distraer, si bien se debe dar a esta última expresión un sentido dispositivo que conduzca a su apoderamiento. El simple uso ilícito no dispositivo, que puede tener actividad delictiva, sólo puede llevarnos a una mera ilicitud civil, -en la mayoría de los casos-, ya que los supuestos normalmente inculminables en el tipo penal exigen una disposición definitiva o el uso dominical de la cosa, lo que supone un beneficio directo para la persona que lo realiza”.

Segundo.- El resto de las circunstancias que han sido objeto de debate en el transcurso del juicio oral, entre ellas la actitud posterior de los directivos de la Cooperativa homenajando al procesado conforme a una versión ofrecida por la Acusación particular de pretender eludir frente a terceros lo que podría concluir en descrédito

Nieto sigue adelante con la querrela

Compensación del Sector III

”, dice el gestor de cooperativas

ya más de diez años, la Sección 1ª de la Audiencia Provincial ha dado la libre finiquito” el esclarecimiento de los hechos. Ahora, Crispulo Nieto promoverá una acusación del Sector III. “Voy a por ellos”, ha declarado Nieto.



de lapropia Cooperativa, versión que podría resultar plenamente de recibo, desde la perspectiva subjetiva dem esa Directiva, no añaden ni quitan nada a nuestros anteriores razonamientos en orden a la ausencia de prueba suficiente que pueda llevarnos a la convicción en conciencia (art. 741 L.E.Cr.) de la concurrencia en este caso, del ánimo de apropiación, o de lucro, de parte del procesado, imprescindible para la presencia de los delitos objeto, alternativamente de acusación.

Tercero. Las costas procesales vienen impuestas legalmente a todo responsable de delito, razón por la cual, a la vista del resultado absolutorio de la presente sentencia, las mismas han de ser declaradas de oficio.

Sin que, de otra parte, deba accederse tampoco a la pretensión de la defensa, en orden a la condena en costas de la parte querellante, a tenor de lo dispuesto en el art. 240, L.E.Cr., teniendo en cuenta la ausencia de temeridad o mala fe en la conducta de la misma, por cuanto el mantenimiento de una acusación que no sólo merece su admisión a trámite, sino que posteriormente da lugar a procesamiento confirmatorio, y encuentra el apoyo de la acusación pública ostentada por el Fiscal, que tan sólo se retira de ella concluida la fase probatoria en el propio acto de Juicio Oral, indica lo que al principio de estos Fundamentos Jurídicos afirmábamos de la inicial apariencia delictiva de los hechos enjuiciados, lo que excluye la posibilidad de conceptualizar procesalmente como temeraria la actitud de los querellantes.

VISTOS, además de los citados, los preceptos legales pertinentes del Código Penal y Ley de Enjuiciamiento Criminal.

FALLAMOS: que debemos absolver y absolvemos al procesado CRISPULO NIETO CI-CUENDEZ del delito de apropiación indebida o, alternativamente, estafa, de que venía acusado, con declaración de costas de oficio. Contra esta sentencia cabe recurso de casación por infracción de ley y que brantamiento de forma ante la Sala 2ª del Tribunal Supremo que, en su caso, habrá de interponerse en el plazo de cinco días contados a partir de la notificación de la presente.

Así por esta sentencia, de la que sellevará certificación al rollo de la Sala, lo pronunciamos, mandamos y firmamos.

Manuel Maza Martín.-Lourdes Sanz Calvo.- Félix Almazán Lafuente.- José Rubrica.■

Varios vecinos del sector III comenzaron a recoger firmas

Quieren denunciar a la Junta de Compensación del Sector III

● Varios vecinos del barrio getafense del Sector III comenzaron, la semana pasada, la recogida de firmas para presentar una demanda contra los integrantes de la Junta de Compensación ya que, los citados vecinos entienden que se puede haber cometido un presunto delito de falsificación de documentos privados, estafa y maquinación para cambiar el precio de los terrenos. Crispulo Nieto, vinculado a “Vecinos Unidos”, está entre los demandantes de BAMI.

● R.C./ A.C.

Según los impulsores de la demanda, la venta de los terrenos debería haber supuesto una mayor cantidad de beneficios de lo que realmente supuso. Los 378.000 metros cuadrados que componen el citado sector deberían haber alcanzado, a juicio de los cooperativistas, en el mercado un precio de casi 1.800 millones de pesetas. Para calcular este valor, los demandantes toman como referencia el precio de la parcela 15, sita junto a los terrenos citados, y que fue vendida por el Ayuntamiento, en 1985, por 4.640 pesetas.

Además, a esta cantidad hay que añadir el pago de los intereses por los cinco años de demora en abonarse estas cantidades. Según opinan los representantes de los demandantes, los propietarios del Sector III resultaron perjudicados, ya que “el estudio económico redactado por la Junta de Compensación se redujeron de forma irregular una serie de partidas”. Los vecinos del Sector III agrupados entorno a esta iniciativa pedirán a la Junta de Compensación que se les devuelvan 862 millones de pesetas, más los intereses correspondientes al

aplazamiento de pagos.

● Responsabilidad compartida

El portavoz de Izquierda Unida, Adolfo Gilaberte, ve lógico que los cooperativistas del sector III, planteen retomar aquella venta para tratar de recuperar una parte que consideran no se les pagó en aquel entonces. “En ese sentido cualquier acción judicial que se emprenda para clarificar esos conceptos este grupo lo ve bien independientemente de las posturas que hemos venido manteniendo acerca del desarrollo el sexto cinturón”.

IU entiende que existen responsabilidades compartidas en todo este caso al permitir que se hiciese una venta no lo suficientemente buena para el conjunto de los vecinos que aportaban ese terreno. “Por un lado el responsable es la inmobiliaria Bami que ha entrado en este pueblo como un elefante en una cacharrería, y por otro lado el gobierno municipal que tenía que haber estrechado mucho más la vigilancia acerca de toda esta actuación que se está teniendo”.■

Un ambiente único para disfrutarlo en familia



“En el Centro Comercial C/Madrid 105 cubrimos todas las exigencias actuales”

● El centro comercial situado en el número 105 de la C/ Madrid ofrece un amplio abanico de posibilidades para el ciudadano de Getafe, que se van a ver incrementadas con las actividades culturales, que en el plazo más corto posible darán su comienzo. El presidente de la junta directiva del centro, Félix García Rollón, opina que “con estos actos vamos a satisfacer a todas las personas que nos visitan”.

● Ana Luz Carbajosa

Los empresarios del Centro Comercial C/Madrid 105, por lo tanto, no se conforman sólo con ofrecer productos de calidad a los clientes y, ahora, quieren que el centro albergue exposiciones de distintos artistas de Getafe sin ningún ánimo lucrativo. El objetivo que se persigue, es la realización de actividades culturales que compaginen ocio y cultura con el comercio. Para el presidente de la Junta Directiva, Félix García Rollón, los diversos actos que están programados “serán una manera de acercar al ciudadano de Getafe las distintas manifestaciones artísticas de vecinos de nuestro municipio”. Esta idea parece que ha sido del agrado del Ayuntamiento, que ha prometido su colaboración para que estas actividades se desarrollen en el más breve período de tiempo.

Para el secretario de la Junta Directiva del Centro Comercial C/ Madrid 105, Demetrio Jover, estos actos “beneficiarán a un consumidor, que necesitaba un centro comercial que rompiera con la imagen de que comprar tiene que resultar aburrido, aquí el cliente no sólo viene a adquirir un producto, también puede tomarse una copa, cenar, estar con los amigos y dentro de muy poco contemplar una exposición o acudir a cualquier otro acto cultural”

● Félix García : “En este centro los comerciantes son amigos de los compradores”

Para el presidente de la Junta Directiva del Centro Comercial C/ Madrid 105, Félix García, la relación vendedor-comprador es muy importante, y es en ella dónde radica fundamentalmente el buen hacer de un comerciante. García considera que los próximos actos lúdicos y culturales que se van a realizar en el centro van a ser muy positivos ya que “es fundamental que cuando una persona viene aquí, no



El Centro Comercial C/Madrid, 105, es el sitio ideal para realizar las compras.

● El centro comercial C/Madrid contará con exposiciones de artistas getafenses

● Félix García : “ En este lugar igual se puede tomar una copa que hacer las compras

● En el centro impera la personalidad el estilo y el prestigio

● La moda se mueve esta temporada al ritmo del Centro Comercial C/Madrid 105

venga sólo a comprar sino también a ver a sus amigos comerciantes, que además de ofrecerle los mejores productos del mercado, le regala diversión y cultura”.

En ese sentido, de aportar un ambiente de camaradería y amistad está concebido este complejo comercial ubicado en el número 105 de la calle más importante de Getafe, para Félix García “ las formas de divertirse de la juventud han cambiado mucho, ahora el joven es más activo, en este centro puede encontrar el lugar ideal para poder compaginar todas las formas de entretenimiento, aunque aquí no sólo se piensa en el joven, sino también en personas de todas las edades”.

● Demetrio Jover: “la seguridad que existe en el centro es muy importante”

En este complejo comercial se intenta contar con todas las ventajas que tiene cualquier otro centro y soslayar los inconvenientes. El que no sea un espacio exce-



La hostelería, otro de los atractivos del Centro Comercial C/ Madrid 105.

sivamente amplio, por ejemplo, tiene muchos más efectos positivos que negativos, ya que así se evita la excesiva masificación de los grandes locales que puede resultar agobiante para el comprador. Por otra parte Demetrio Jover considera que "este local es suficientemente amplio para la población que da servicio que son unas doscientas mil personas".

El presidente de la junta directiva señala que, a las numerosas ventajas que supone para el getafense el realizar sus compras en el Centro Comercial 105, se suma "la seguridad, este centro cuenta con personas que cuidan del bienestar del cliente las veinticuatro horas del día".

El complejo ubicado en la C/Madrid está abierto durante todo el

● Nuestros clientes son "amigos" antes que nada

● Marcar tendencias es nuestro objetivo

día y toda la noche, de esta manera se consigue que aún cuando los domingos los locales comerciales no estén abiertos, la afluencia de público siga siendo considerable, pues son muchos los jóvenes y no tan jóvenes que disfrutan aprovechando las múltiples diversiones que les ofrece el centro C/ Madrid 105. ■



La seguridad del Centro Comercial C/ Madrid, 105 es una de las ventajas que se ofrece al cliente.

EL CENTRO COMERCIAL DE LA C/MADRID LES ABRE LAS PUERTAS DE:

- ESTRADA DI MODA (Moda Caballero)
- GRAFFITI (Moda Mujer Exclusiva)
- CHAVIDA SPORT (Tejanos y Complementos todas marcas)
- RATOLA (Ropa Bebé) Franquicia
- BENETTON (Moda Joven Unisex)
- SAVOY (Moda niño-niña traje comunión)
- KALENDA (Moda mujer exclusiva)
- REVOLUTION (Moda Heavy, lo más atrevido)
- VALDIMAR (Zapatería y moda niños, trajes de comunión)
- COOPER (Moda y Complementos Vaqueros)
- LEDA (Moda Íntima) Franquicia
- ZAPATERIA MANSELLE (Hombre, Mujer, Marcas como LOTUSSE, YANKO)
- DONA ROPA (Ropa Hogar)
- CHERSS (Perritos calientes, Pitas, refrescos etc.)
- KALT ESPAÑOLA (Fábrica de cerveza al estilo alemán)
- J.M PASTELERIA CROISSANTERIE
- ASTRAGALO (Sidrería, Pollos asados)
- TRAVEL GROUPES (Agencia de viajes)
- GETOUR, S.A. (Agencia de viajes)
- BANCO ZARAGOZANO
- SANCHEZ JURADO (Lámparas y regalos)
- CUEROS
- CUEROS P.C. (Todos complementos piel y cuero)
- PRENSA
- LA HOJA (Regalos y prensa)
- DEPORTES
- S-5 DEPORTES (Todo para la nieve, los mejores monopatines y demás artículos para el deporte)
- DIVERSION
- SKICTH (Pub- mejor ambiente joven-)
- PERFUMERIAS
- GEMINIS (Perfumería, lencería mejores marcas)



EN GETAFE

Decisión de progreso

CANDIDATURA DEL PSOE AL AYUNTAMIENTO DE GETAFE

PEDRO CASTRO VAZQUEZ

Alcalde/Técnico de Organización

ANTONIO ALONSO HERRERO

Primer Teniente de Alcalde/Técnico de Administración

FRANCISCO HITTA GAMARRA

Concejal de Industria/Psicólogo

RAFAEL CAÑO RUFO

Concejal de Educación/Profesor EGB

CARMEN GARCIA ROJAS

Concejal de Sanidad

SANTOS VAZQUEZ RABAZ

Profesor de Educación Física

CESAR SUAREZ BACELAR

Licenciado en Derecho

VICTORIANO GOMEZ LUENGO

Concejal de Seguridad Ciudadana

MARIA ANGELA DIAZ LOPEZ

Técnico de Administración

FERNANDO TENA

Miembro del Partido de los Trabajadores de España

JOSE ANTONIO SERRANO ESTEBAN

Concejal de Mantenimiento

JESUS NEIRA SALAZAR

Concejal de Urbanismo

VICENTE NIETO ORTIZ

Concejal de Consumo

JAVIER OLLERO BERIAIN

Coordinador Cultural de Getafe

MARIA LUZ GIMENO SANTA MARIA

Médico (Medicina General)

MIGUEL ARENAL MURILLO

Comité de Empresa de ENAGAS

ANTONIO SAINZ RUBIO

Presidente AA.VV. Margaritas

ANGEL VALENCIA

Miembro del Partido de los Trabajadores de España

EZEQUIEL LOPEZ MUÑOZ

Presidente Peña Amistad

ANTONIO PEÑA CARRILLO

Secretario General Juventudes Socialistas

ANDRES FERNANDEZ LARA

Presidente Coordinadora Tercera Edad

CARMEN LOPEZ ROS

Presidente de la Asociación Mujeres de Hoy

CIPRIANO ALMENDROS MORA

Presidente Casa Regional Castilla-La Mancha

PEDRO APARICIO SANCHEZ

Presidente Asociación Cultural Extremeña

LUIS GRISOLIA TORRES

Coordinador Casas de Andalucía

MARIA JESUS MARIN PAVON

Vicepresidenta Asociación de Consumidores

APOLONIA BARRIO LORITE

Asociación Mujeres de Hoy / Ama de Casa

CARLOS SALINAS RODRIGO

Presidente Asociación Ecologista «El Alamo»

JOSE MANUEL VAZQUEZ SACRISTAN

Responsable Coordinadoras Deportivas

RICARDO FRUTOS ANDRES

Presidente Peña Cultural «El Madero»

JULIAN PUERTO RODRIGUEZ

Coordinador Cultural Sector III

SONIA PEREZ PEREZ

Juventudes Socialistas

ESPERANZA ARIAS ARIAS

Comisión Ejecutiva PSOE / Ama de Casa

BONIFACIO BUENO MACIAS

Comité de Empresa de Uralita

MARIA DEL CARMEN LOPEZ VENTERO

Técnico Administrativo

Los empresarios de El Rosón, contra el traslado del polígono

● Aunque para el concejal de industria, Francisco Hita, la solución óptima a los problemas de El Rosón es dismantelar el polígono en el plazo de ocho a diez años y trasladarlo a otro suelo industrial, los empresarios consultados por GETAFE EXPRES son tajantes en afirmar que esta solución no es la más adecuada.

● Ana Luz Carbajosa

A parte de las opiniones que GETAFE EXPRES ofrecía en su anterior número, contrarias a la desaparición del polígono, David San José, futuro empresario de El Rosón, tampoco es partidario del posible futuro traslado de las empresas a otro suelo industrial, "después de lo que me ha costado tener una nave, decirme que me traslade es para pegarles cuatro tiros". Para David San José la situación del polígono es "desastrosa, la urbanización está fatal y nadie pone medios para solucionarlo, el Ayuntamiento debería tomar cartas en el asunto". Además el empresario opina que "en los temas de los polígonos siempre hay intereses creados, en este país sólo funciona el dinero, por ejemplo en el San Marcos hay señores particulares que tienen 20000 m2, ¿quién se lo ha adjudicado?"

● David San José: "Siempre hay intereses creados en los polígonos"

Para el futuro empresario del polígono la gestión del Ayuntamiento durante estos cuatro años no ha sido adecuada en lo que se refiere a la política industrial y económica, David San José piensa que "la Administración ha llevado la política económica de Getafe muy mal en todos los sentidos, no hay derecho que un polígono se encuentre en una situación tan penosa como el Rosón".■

PARQUESUR tiene un nuevo director:

Juan José Martín

Juan José Martín Andujar ha sido recientemente nombrado nuevo Director del Parque Comercial PARQUESUR de Madrid. Martín Andujar accede a este cargo tras haber venido desempeñando desde la apertura del complejo comercial - Noviembre de 1989- la labor de subdirector del mismo.

Juan José Martín ha venido desarrollando su labor profesional desde hace varios años en el sector de la distribución, especializándose más concretamente en la administración y gestión de superficies comerciales, hasta llegar al Grupo de Empresas PARQUES UR-

BANOS, desde el que realiza su actual tarea de Director al frente de PARQUESUR, el mayor complejo comercial y de ocio de España y considerado uno de los cinco principales centros europeos de estas características.■



El 23 de abril se inauguró la exposición sobre la Escuela Taller de Getafe

El 23 de abril se inauguró, coincidiendo con el periodo de precampaña electoral, la exposición "1986-1991, 5 años Escuela- Taller Getafe" que concluye el día 30 del mismo mes. Dicha exposición ofrece una recopilación de los trabajos realizados por los jóvenes del municipio para recuperar el patrimonio histórico, cultural y medio ambiental de Getafe. Al acto de presentación acudió el Director General de Empleo, Miguel Ordozgoiti de la Chica.■

Inauguración del Centro de Formación

"Pedro Patiño"

Coincidiendo con la campaña preelectoral, el pasado día 26 de abril se inauguró el Centro de Formación "Pedro Patiño". Para el concejal de Industria, Francisco Hita, "el tema de la formación de los vecinos de Getafe es fundamental, ya que ahora los empresarios demandan una mano de obra que este especializada". Al acto asistieron el Consejero de Economía, Eugenio Royo y distintas autoridades municipales. El coste de este centro es de 350 millones de pesetas.■

CLINICA DENTAL EUROCLINIC

- ORTODONCIA
- ENDODONCIA
- CIRUGIA ORAL
- ODONTOPEDIATRIA
- ODONTOLOGIA GENERAL
- LIMPIEZA POR ULTRASONIDO
- OBTURACIONES (EMPASTES)
- TRATAMIENTOS DE PREVENCIÓN
- PROTESIS FIJAS Y REMOVIBLES

Consulta diaria mañana y tarde previa petición de hora
PRESUPUESTOS GRATUITOS

Perales, 2 Local

Tel. 696 75 32

GETAFE



Don Fadrique, 20

Getafe

A falta de cinco jornadas es campeón de liga

Getafe C.F. B, primer éxito de la temporada



La vuelta a la competición del filial del Getafe C.F. no ha podido comenzar mejor. A falta de cinco jornadas era virtual ganador del grupo VIII de la Tercera regional. Con esta victoria se han cumplido, según sus responsables, los objetivos marcados a principio de temporada.

● José Luis Corrochano

La incorporación de un equipo filial al club getafense para la presente temporada ha deparado el primer éxito deportivo de la "nueva" junta directiva del Getafe C.F. A falta de siete jornadas para que terminará la competición ya habían conseguido el ascenso a Segunda regional y a falta de cinco eran, matemáticamente, campeones de la competición. Tanto Julián Cicuéndez, presidente de las categorías inferiores, como Antonio Cortés, entrenador del filial getafense, coinciden en haber cumplido el objetivo prioritario de su puesta en escena. "Salimos a ganar la liga. Esa fue la indicación que me dieron a principio de temporada y ya la hemos cumplido", dice Cortés. Antonio Cortés se marcó además una meta muy concreta "no perder más de cuatro puntos, mantener el casillero de partidos perdidos a cero y conseguir más de cien goles". En la jornada veintiseis, a falta de cuatro jornadas para que termine el campeona-

to, el equipo había cedido tan sólo cuatro puntos sin haber perdido ni un sólo partido. En el apartado de goles marcados el Getafe C.F. se destacaba en la clasificación como el equipo más realizador con 97 goles (jornada veintiseis). "Creo-dice Cortés- que llegaremos a esa cifra que nos hemos marcado con facilidad". Pacheco es hasta ahora el "pichichi" del equipo con veintitrés goles en su haber, seguido de Cañizares con diecisiete. Tan sólo ha encajado veinticinco goles.

La Preferente como meta

La diferencia de este equipo, formado en su mayoría con jugadores de veinte años o menos y que en su día estuvieron a las órdenes de Antonio Cortés en los juveniles, con el resto de sus competidores ha sido abismal. Su entrenador cree que la categoría ideal para ellos sería "la preferente, de mitad de tabla para arriba". Pero la realidad es que la temporada que viene tendrán que jugar en Segunda Regional "aunque-según indica el entrenador-, estaremos

pendientes hasta última hora para ver si algún equipo de Primera regional se da de baja en la Federación".

Otro de los objetivos principales de cualquier filial es aportar jugadores al primer equipo. Hasta el momento ningún jugador ha podido demostrar sus

cualidades con el equipo dirigido por Fernando Sierra pero si ha sido convocado para algún partido de la Segunda B. Francisco de Miguel viajó hace dos semanas a León para cubrir las bajas que el Getafe presentaba en la línea defensiva.

Antonio Cortés cree que en este momento hay cuatro o cinco jugadores que responderían en perfectas condiciones a la llamada de Fernando Sierra. "El año que viene seguramente alguno de estos jugadores se incorpore a la primera plantilla", señala Cortés. ■

■ La categoría ideal para ellos sería la preferente

Luis Andrade al Sevilla Atlético

La calidad de alguno de los jugadores del filial del Getafe C.F. llamó la atención del Sevilla. El club andaluz puso sus miras en el jugador Luis Andrade y decidió incorporarlo a su segundo equipo, el Sevilla Atlético. En el momento de abandonar la plantilla getafense Andrade había conseguido catorce goles.

La última incorporación al Getafe C.F. B ha sido el jugador Tuti, al que los técnicos getafenses están siguiendo muy de cerca. Tuti, que juega en la demarcación de delantero, marcó en su segundo partido con el equipo tres goles. ■

Fue agredido en el partido de fútbol local entre Sporting Getafe - S. San Segundo

Jesús Olivares evoluciona favorablemente de sus lesiones

Jesús Olivares, el jugador del equipo de fútbol Sporting San Segundo, evoluciona favorablemente de las lesiones producidas por algunos de los jugadores del Sporting Getafe mientras disputaban un partido de la liga local. Según sus familiares **"se encuentra perfectamente tanto anímica como físicamente"**. Jesús Olivares ha vuelto a sus clases en la Universidad, aunque **"deberá llevar un aparato en la cara durante mucho tiempo"**. Por otro lado el Sporting Getafe sigue apartado de todas las competiciones que se celebran en la localidad. Este equipo que pertenecía a la coordinadora de San Isidro no podrá disputar el trofeo de las fiestas del patrón madrileño, ya que los miembros de la coordinadora, tras la sanción impuesta por el O.A.I.D.M. le han impedido inscribirse. Mientras tanto sigue abierto el expediente que investiga lo ocurrido durante el partido que enfrentó a los dos equipos locales a la espera de las decisiones que tome el juez. ■

Con la participación de Atlético Madrid Villalba, Estudiantes y Real Madrid A y B

La final cadete masculino de baloncesto de la Comunidad de Madrid se disputó en Getafe



El pabellón Juan de la Cierva acogió el fin de semana pasado la fase final de baloncesto cadete masculino de la Comunidad madrileña. Durante los días 27 y 28 se disputaron las semifinales y final que enfrentó al Atlético Madrid Villalba, Estudiantes y Real Madrid A y B. El Organismo Autónomo de Instalaciones Deportivas Municipales solicitó el torneo y la Federación Madrileña de baloncesto no dudó en concederlo. ■

Rubén Rivero, medalla de oro en menos de 95 kilos

El Gimnasio Manuel Jiménez, campeón de España de clubes sub-19 en judo



El Gimnasio Manuel Jiménez de Getafe se proclamó campeón de España por clubes de judo en la categoría sub-19 en el campeonato celebrado en Cádiz. Además la actuación de algunos de sus judokas en su participación individual fue buena.

Rubén Rivero conseguía la medalla de oro y el campeonato de España en la categoría de menos de noventa y cinco kilos. Y Carlos Asorroy era tercero en la de menos de ochenta y seis kilos. ■



La selección rusa de balonmano jugará contra el Topcon Orosa. Getafe será el escenario de un espectacular encuentro el día 17 de mayo en el que se enfrentará el Topcon Orosa y una de las selecciones más potentes del mundo, la rusa. ■



EL HIPER MAS GRANDE

Alcampo Getafe

LA MEJOR CALIDAD AL MEJOR PRECIO

Le prestamos todo un mundo de servicios

Alcampo Getafe

**CENTRO COMERCIAL «GETAFE 3»
PLAZA JUAN CARLOS I, s/n
GETAFE (MADRID)**



SERVICIO DE TELECOMPRA



BAR CAFETERIA RESTAURANTE



TODOS LOS SERVICIOS EN ELECTRODOMESTICOS



SERVICIOS DE TRANSPORTE



PARKING GRATUITO



GALERIA COMERCIAL



HORARIO DE 10 A 22 H. DE LUNES A SABADO

Lanzador de jabalina

Cesar Díaz del Teso:

"Este año las lesiones me están respetando"

● Cesar Díaz del Teso es uno de los lanzadores de jabalina que mejores resultados está obteniendo en los últimos torneos. Perteneciente al club Tajamar lleva desde los ocho años practicando el lanzamiento de jabalina. A corto plazo, espera conseguir los 59 metros necesarios para participar en los Campeonatos de España.



Los últimos resultados obtenidos por Cesar Díaz del Teso en lanzamiento de jabalina le han convertido en uno de los lanzadores con mejor proyección de la comunidad madrileña. A sus 23 años de edad se encuentra en el mejor momento de su carrera deportiva. "Las lesiones me están respetando este año y estoy haciendo mis mejores marcas. Las temporadas pasadas he tenido bastantes problemas".

Cesar Díaz lanzaba, hasta ahora, jabalina, peso y disco, "pero me estoy centrando más en la jabalina". Su marca de 57'84 metros esta cerca de esos 59 metros necesarios para entrar en el Campeonato de España. "Creo que tengo posibilidades reales de conseguirlo y eso significaría meterme entre la élite del lanzamiento en España".

Cesar Díaz cree que lo único que le falta es poder entrenar los cinco días de la semana con mayor libertad. "Ahora mismo esta-

mos entrenando tres atletas esta modalidad y sólo podemos lanzar tres días a la semana porque en el campo también entrena el equipo de rugby".

Pero para Cesar el principal problema de esta prueba atlética en Getafe reside "en la falta de instalaciones y técnicos cualificados". Con la llegada de los meses de mayo y junio los lanzadores de jabalina tienen que buscar otra pista de

lanzamiento. "Ya nos ha ocurrido otros años y tenemos que irnos a otras pistas, aunque tampoco hay mucho donde elegir".

Sus técnicos creen que el año que viene recibirá ofertas de diferentes clubes. "Si recibo una buena oferta me lo pensaré porque ahora mismo Tajamar no tiene sponsor y sólo recibimos material".■

● Marcas de atletas getafenses en la Liga de clubes absolutos

- | | |
|--|-------------------------------------|
| ● Cesar Díaz del Teso (Tajamar) | ● Lanzamiento de jabalina 54'68 m. |
| ● José Antonio Botillo (Tajamar) | ● Peso 11'27 m. |
| ● Francisco Martín Lucio (Larios) | ● (4 x 100) 42" 9 |
| ● José Manuel Arcos (Larios) | ● Pertiga 4'20 m. |
| ● Luis Merallo (Larios) | ● Altura 1'90 m. - Longitud 6'57 m. |
| ● Cristina de la Plaza (Larios) | ● (400 m.) 1'03" |
| ● Gema Luengo (Larios) | ● (800 m.) 2'21" |
| ● Rebeca Sanz (Larios) | ● 200 m. 28" 5 |
| ● Cristina de la Plaza y Gemma Luengo (Larios) | ● (4 x 400) 4'11" |

EUROCOR, S. A.

ALMACEN CORTE DE CHAPA A MEDIDA

Políg. San Marcos

C/. G - Parcela C - 22 Ap. Correos, 48 - Getafe
Teléf. 682 81 82 28900 Getafe (Madrid)

DUMADI S.L.

EQUILIBRADO de ROTORES

EJES

TURBINAS

POLEAS, etc.

C/. G - Parcelas 23-24
Poligono San MarcosTeléf. 682 16 22
GETAFE (Madrid)

SIMBOLO DE CONFIANZA

ASOCIACIONES ADHERIDAS

Unión de Consumidores de Getafe
ASGECO. Asociación General de Consumidores

ACUREMA. Asociación de Consumidores y Usuarios de la Región de Madrid

UNAE. Unión Cívica Nacional de Consumidores y Amas de Hogar de España

OCU. Organización de Consumidores y Usuarios.

ACOGE. Asociación de Comerciantes de Getafe

CMP. Asociación Comerciantes y Profesionales Calle Madrid Peatonal
Gremio Hostelería de Getafe.

ANCED. Asociación Nacional de Centros de Enseñanza a Distancia.

CEPYME Madrid. Confederación de la Pequeña y Mediana Empresa de Madrid

COPYME. Confederación General de las Pequeñas y Medianas Empresas del Estado Español.

ASETRA. Asociación Empresarios Talleres Reparación de Automóviles de Madrid

Asociación de Tintoreros.

Los establecimientos que ostentan éste símbolo aceptan la Junta Arbitral de Consumo como forma amistosa para resolver diferencias con sus consumidores y/o usuarios.

Oficina Municipal de Información al Consumidor (OMIC)
Ayuntamiento de Getafe



Establecimiento adherido

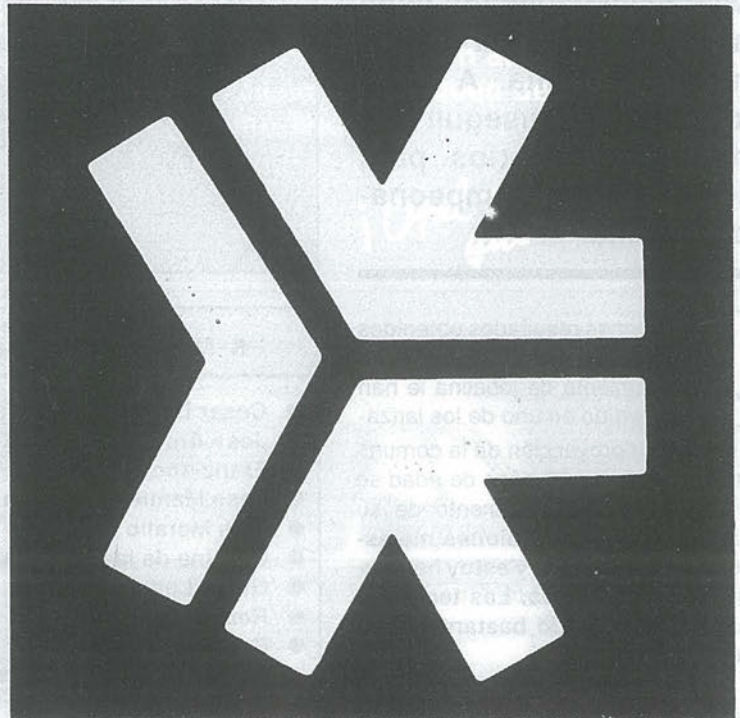

ARC

ARBITRAJE DE RECLAMACIONES
DE CONSUMO



OMIC

INFORMATE EN:
C/. MADRID, 10. GETAFE
682 64 11 - 695 56 29

Perales del Río denuncia el deterioro de sus instalaciones

Coordinadora deportiva: "Estamos así porque aquí no hay votos"

La coordinadora de Perales del Río es, sin duda, una de las entidades más desasistidas de la localidad de Getafe. Nicanor Briceño, miembro de la coordinadora de deportes, denuncia la precaria situación de las instalaciones deportivas de la barriada. Infraestructura y falta de monitores deportivos principales problemas.

● J.L.C.

Perales del Río cuenta tan sólo con un campo de fútbol donde los equipos de la coordinadora pueden entrenar. Para Nicanor Briceño, miembro de la coordinadora de deportes, el campo "si se hubiera cuidado sería uno de los mejores de la localidad porque tiene un buen drenaje". Sin embargo el gran problema de esta instalación, como el de la mayoría de los campos de fútbol de Getafe, son los vestuarios.

La coordinadora de Perales del Río ha denunciado la situación de estos vestuarios al Organismo Autónomo de Instalaciones Deportivas Municipales (O.A.I.D.M.). "Nosotros demandamos unos vestuarios, que nos hagan unos bien hecho. Porque si nosotros tenemos algo bueno lo vamos a cuidar. En estos momentos en esos vestuarios no se pueden ni duchar"

Perales cuenta además con una pista polideportiva en la que se "debería" poder jugar al baloncesto, fútbol sala o balonmano. Sin embargo, la situación es muy distin-



● "No tenemos soporte social. Aquí no hay votos para el partido que está en el poder"

ta. Según Nicanor Briceño "las canastas llevan seis meses rotas, y la única portería que había se cayó y le rompió una pierna a un chaval. La valla que debería cerrar la instalación para que los balones no se fueran al río está rota, con lo que salimos a dos o tres balones diarios".

Un polideportivo infrautilizado

Para la coordinadora de deportes la única instalación acondicionada de Perales del Río es el polideportivo cubierto. Pero para Nicanor Briceño esta instalación está infrautilizada ya que tan sólo está abierta mientras el conserje este trabajando.

"Cuando demandamos que los chavales puedan jugar no pueden porque al conserje le pagan por horas. Queremos hacer una promoción de baloncesto y no podemos porque no tenemos hora". Nicanor Briceño cree que la última solución a tomar será "pasar de todo como estamos haciendo en otros temas. Nosotros estamos en esta situación porque no tenemos soporte social. Perales no tiene votos para el partido que esté en el poder".

Nicanor Briceño espera que el Ayuntamiento de Getafe construya, en breve, una instalación con campo de fútbol, piscina, frontón, ... "con lo que se solucionaría un poco la situación en el tema deportivo". La falta de infraestructura y de personas cualificadas para la enseñanza deportiva son los temas que preocupan a la coordinadora de deportes, que piensa que lo que Perales necesita son "monitores deportivos y no organizadores, porque nosotros somos capaces de organizar por nosotros mismos".■



cerveceria
canto redondo

● GRAN SURTIDO EN
ENSALADAS Y SALCHICHAS

- CODILLO
- SURTIDO DE PATES

**CERVEZAS NACIONALES Y
DE IMPORTACION**

¡¡SI TE GUSTA LA CERVEZA, VEN A CONOCERNOS!!

PLAZA DEL CANTO REDONDO, 5 - TEL.- 695 10 75 GETAFE

El Getafe salvó con dos penaltis su falta de ideas

GETAFE C.F. 2 - 0 ENDESA AS-PONTES

INCIDENCIAS

- **Arbitro:** Sánchez Regidor (Castellano-Leonés)
- **Cambios:** En el minuto 57 realizaba el Getafe su primer cambio al dar entrada a Totó por Sebas I, finalizando el encuentro realizó su segunda sustitución dando entrada a Angellín II por Flores (min. 84). El Endesa realizaba el primer cambio al tener que ser retirado Alberto por lesión y ser sustituido por Angel (min. 78).



- **Amonestaciones:** El colegiado mostró cartulina amarilla a Suso, del Endesa, en el minuto diez.

● Goles:

Min. 23. 1-0. Arroyo se interna en el área y es derribado por Salido. El penalty lo lanza Rivera lejos del alcance de Carou.

Min. 94. 2-0. Angellín II recoge un balón y es entrado por Carou. El colegiado apreció falta. El penalty lo lanza Totó, rechaza el portero y Villa marca.

- **Campo:** Las Margaritas. Mañana soleada que llevó al campo municipal cerca de media entrada. La recaudación fue de 307.500 pesetas.

● APLAUSOS

Para Antonio Rivera que además de conseguir el primer gol del Getafe C.F., de penalty, fue uno de los mejores jugadores del equipo de Las Margaritas. Su entrega y su lucha volvieron a dar la razón de su vuelta, después de la lesión, a la titularidad.

● PITOS

Para dos errores arbitrales que influyeron en el resultado final y en el desarrollo del encuentro. Una de ellas la falta cometida por Pombo que según el reglamento hubiera merecido la tarjeta roja. Y la segunda el penalty que el colegiado Sánchez Regidor vió en la salida del portero gallego a Angellín II. ■

ALINEACIONES

GETAFE C.F.		ENDESA
Caballero	1	Carou
Michel	2	Suso
Angellín I	3	Alberto
Pombo	4	Quique
Caro	5	Salido
Arroyo	6	Alfredo
Villa	7	Fernández
Sebas II	8	Ramiro
Rivera	9	Chus
Flores	10	Juan Luis
Sebas I	11	Nando

EN LINEA DE VESTUARIOS

Muy enfadado se mostraba al final del partido el entrenador del Endesa As Pontes, **Rodríguez Val**, que se quejaba de la decisión arbitral en dos acciones claves del encuentro. Por un lado la entrada de Pombo al jugador Alberto, cuando era el último defensa que debía rebasar, y que a juicio del árbitro no mereció ni cartulina amarilla. Y la segunda, el penalty señalado en los últimos minutos que calificó de "muy dudoso". Para Rodríguez Val el único equipo que existió en el terreno de juego fue el Endesa.

Dos penas máximas solucionaron el partido a un Getafe C.F. que durante todo el partido estuvo muy nervioso y fue incapaz de dominar el encuentro. El público getafense, que vió que en algún momento se podía escapar un punto de Las Margaritas, se enfadó con el juego del equipo de Fernando Sierra en determinadas fases del encuentro.

Fernando Sierra reconocía al final del encuentro las dificultades que habían tenido que soportar durante buena parte del encuentro y señalaba que lo importante de este encuentro habían sido los dos puntos que finalmente subirían al casillero del Getafe C.F.

CENTRO MEDICO "MABHAKTI"

(EL SISTEMA DE TRATAMIENTO MAS COMPLETO DE LA MEDICINA ORIENTAL)

ACUPUNTURA, MASAJE MEDICO Y DEPORTIVO, MEDICINA NATURAL, HOMEOPATIA, REHABILITACION, OBESIDAD, TRATAMIENTO PREVENTIVO DE LA VEJEZ, MACROBIOTICA, SEXOLOGIA, RECUPERACION FISI-

CA, PREPARACION AL PARTO SIN DOLOR, CON EL MAS MODERNO Y EFICAZ DIAGNOSTICO ELECTRONICO DE LA MEDICINA ORIENTAL Y EL METODO MAS COMPLETO DE ADELGAZAMIENTO.

Avda. Gibraltar, 2, 1º B GETAFE
Telef.- 681 93 19

PREVIA PETICION DE HORA

Generalísimo, 53 Illescas (Toledo)
Telef.- (925) 51 14 08

La Cocinilla: un sitio para comer tranquilo

● Lourdes, Ana, Cristina y Pilar comparten el mismo apellido: Gómez. Las tres primeras porque son hermanas, Pilar por pura casualidad. Pero no sólo están unidas por un apellido, sino que comparten un local donde se puede comer muy bien y que, en los cinco años que lleva funcionando se ha labrado excelente fama en el municipio: La Cocinilla.

● Celia Blanco.

La idea no surgió porque sí. Más bien resultó ser una necesidad. Ninguna de las cuatro tenía trabajo, entonces decidieron montar un restaurante. Según cuenta Lourdes, "decidimos montarlo porque teníamos que comer. Nos enteramos de que traspasaban este local y lo montamos". El sitio es de lo más céntrico, el ambiente bue-



● "La comida que servimos tiene cierta orientación francesa"

● "La Cocinilla se ha convertido un restaurante donde se reúnen a comer todo tipo de gentes"

no, así que se pusieron de acuerdo y empezaron a pensar qué tipo de restaurante poner. "La comida que servimos tiene cierta orientación francesa. Servimos crêpes y

platos de verduras con salsas roquefort, además de carnes y cremas. Todas nuestras tartas son caseiras". Al principio tuvieron algún que otro percance, "pero

ninguno lo suficientemente grande como para no llevar a cabo la idea", afirman las propietarias de "La Cocinilla".

● Decoración sencilla, pero con gusto.

El resultado fue de lo más positivo. La Cocinilla se ha convertido en un restaurante donde se reúnen a comer todo tipo de gente, empresarios medios, profesores y jóvenes con ganas de disfrutar comiendo. Permanece abierto todos los días, excepto los lunes que descansan. Los viernes y sábados también abren por la noche. Su decoración es muy sencilla, pero está ambientada de tal forma que se respira tranquilidad y buen gusto. "La verdad -comenta Lourdes-, es que viene bastante gente." Sin embargo, no se llena como para hacer incómoda la estancia. Al contrario, el número de mesas y su disposición, es tal que es imposible sentirse agobiado allí. ■

GETAFE CANDIDATURA INDEPENDIENTE



JULIO VALLEJO GARCIA
CANDIDATO A ALCALDE

**UN COMPROMISO
POR GETAFE**

Luis Pumares Puertas, fotógrafo

La fotografía: algo más que un entretenimiento

Luis Pumares lleva más de diez años haciendo fotografía. Primero, por gusto personal: fotos de viaje y como forma de acercarse a la gente. De ahí, a la Agrupación Fotográfica de Getafe, más tarde cursos de verano, paso a paso viendo las posibilidades que tenía.

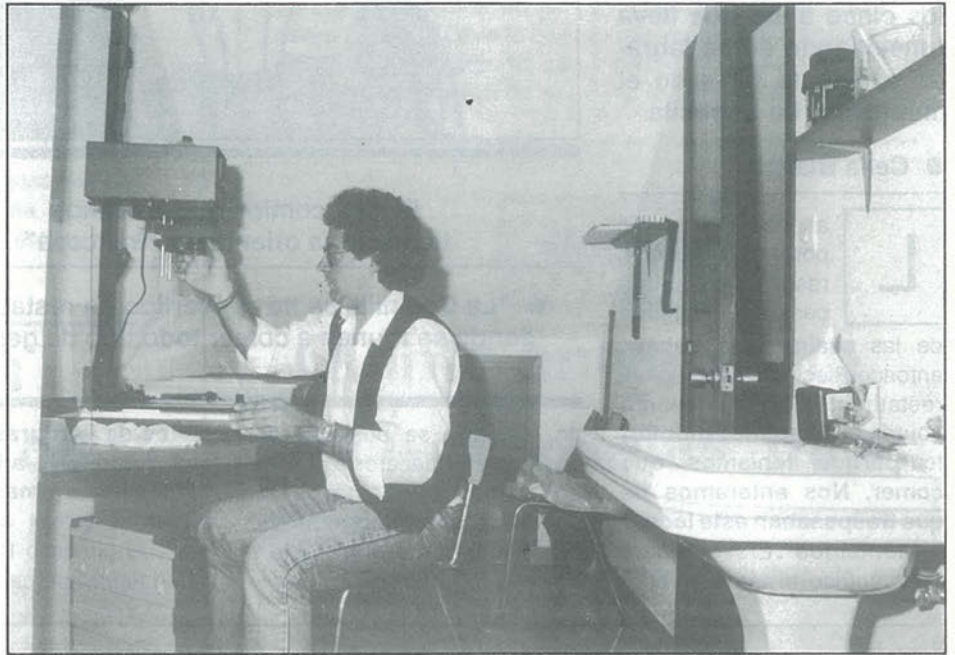

Luis Pumares, trabajando con su ampliadora en la buardilla. Foto: Miguel Martín.-

● Celia Blanco.

Su casa está decorada con fotos suyas y cuadros que pintó hace algún tiempo. Empezó en el arte del lienzo, pero terminó eligiendo la fotografía. "Empecé a pintar antes de hacer fotografía-dice Pumares-. Después es una cosa que he ido compaginando hasta llegar a hacer sólo fotografía. Pintar no es más difícil, lo difícil es hacer muchas cosas a la vez. Yo he optado por la fotografía, pero no me gustaría abandonar del todo la pintura". Sus preferencias se basan en el blanco y negro. Las fotografías que hace las revela él mismo. "En blanco y negro tengo la posibilidad de hacer lo que quiero aquí en mi casa". Tiene una buhardilla que hace la vez de cuarto oscuro para revelar y de estudio de pintura, separados por una puerta que impide el paso de la luz allí donde no es bien recibida.

Salón Nacional de Getafe

Al hablar de dedicarse a la fotografía como algo profesional reconoce las dificultades que esto conlleva. "El problema de dedi-

carse sólo a hacer fotos es querer comer además de eso". Luis es profesor de cuarto de EGB en un colegio de Leganés. Antes estuvo en el Miguel Hernández de Getafe. Pero la fotografía es algo más que un entretenimiento para él. "Es una forma de acercarse a la gente, de expresar lo que quieres o sientes en un momento determinado. La principal

Empezó pintando, era una buena forma de comunicarse con la gente, pero decidió comunicarse a través de la fotografía.

característica que debe tener una foto es que recoja aquello que el fotógrafo quiere expresar. No es fácil conseguirlo. Si es una fotografía meditada, que responda a tus intereses y eres capaz de plasmar lo que quieres, seguro que es buena", concluye Luis Pumares. El pre-

sentarse a concursos de fotografía como forma de comenzar a promocionarse no es un buen método a juicio de Luis. "Los concursos son un medio poco adecuado para que cada persona se realice como fotógrafo. En principio condicionan bastante, están sujetos a las pautas que marcan determinados fotógrafos que delimitan las líneas a seguir: Imponen siempre una limitación a la hora de la actividad creativa de la persona que se presenta. No me parece que sea la manera de proceder entrar en una competición", explica el fotógrafo. Renegar de los concursos no le impide participar cada año en el que se organiza en el Salón Nacional de Getafe, entre otras cosas porque es "nuestro salón".

Sensibilidad

Todos los argumentos presentados por Luis, se basan en una concepción de la fotografía muy peculiar y personal. No sigue esquemas, no quiere que nadie determine sus formatos o las características que deben seguir sus fotografías, porque Pumares cree que "la fotografía, como

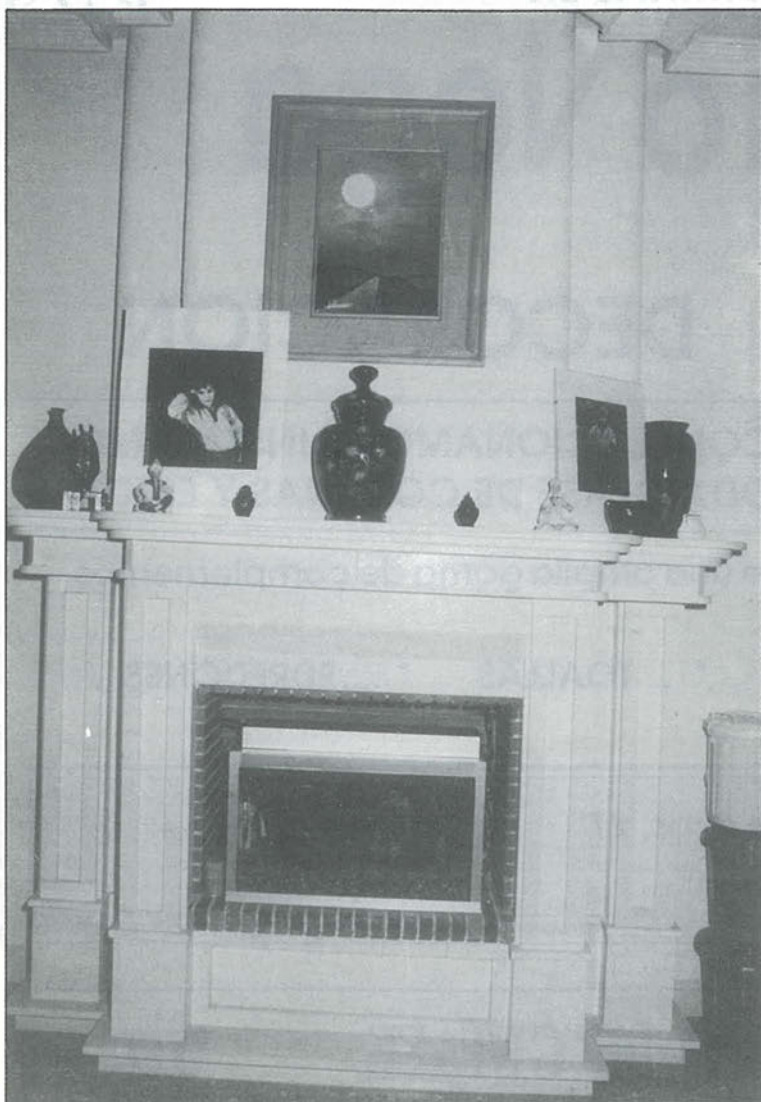

Las fotos decoran la casa de este profesional de la cámara.

▣ Los concursos no son un buen método, para promocionar la fotografía. Limitan, la libertad del fotógrafo.

▣ Tengo la cámara, mi laboratorio. Pero me falta sensibilidad para comunicarme

pueden dirigirse a la Agrupación ya que, según Pumares, "no se necesita tener un nivel para entrar; además, eso de los niveles es un poco relativo".

Al referirse a sus propias fotografías parece como si no le parecieran lo suficientemente buenas. "Con frecuencia, las fotos que quiero hacer están faltas de uno de los elementos necesarios para que sean buenas. Tengo la cámara, mi laboratorio está en la buhardilla, pero me falta sensibilidad, la misma sensibilidad que me falta cada vez que pinto un cuadro, cada vez que quiero comunicar algo". Luís parece tener un cierto sentimiento de autocrítica muy concentrado que desemboca en afán de superación. ■

cualquier otro tipo de actividad artística, tiene que ser una cosa libre. Cada cual hace lo que puede, lo que quiere y le interesa, al margen de formatos, modalidades y demás cosas que te imponen algunos. Para hacer fotos sólo necesitas tres cosas: una cámara, un sitio donde revelar y sobre todo, sensibilidad".

Autocrítica severa

Luís Pumares establece una relación directa entre la pintura y la fotografía. Con estas dos tendencias logra expresar un sentimiento, es una forma de hacer llegar a los demás lo que en ese instante quiere. Más que un entretenimiento, se convierte en algo personal. Con la fotografía comunica, aprendiendo este arte se relacionó con otras personas, por eso aboga por las agrupaciones fotográficas, y en concreto por la Agrupación de Fotografía de Getafe. "Es el sitio ideal para contactar con gente interesada. están dispuestos a integrarte, es un grupo abierto", dice el fotógrafo. Aquellos que quieran empezar

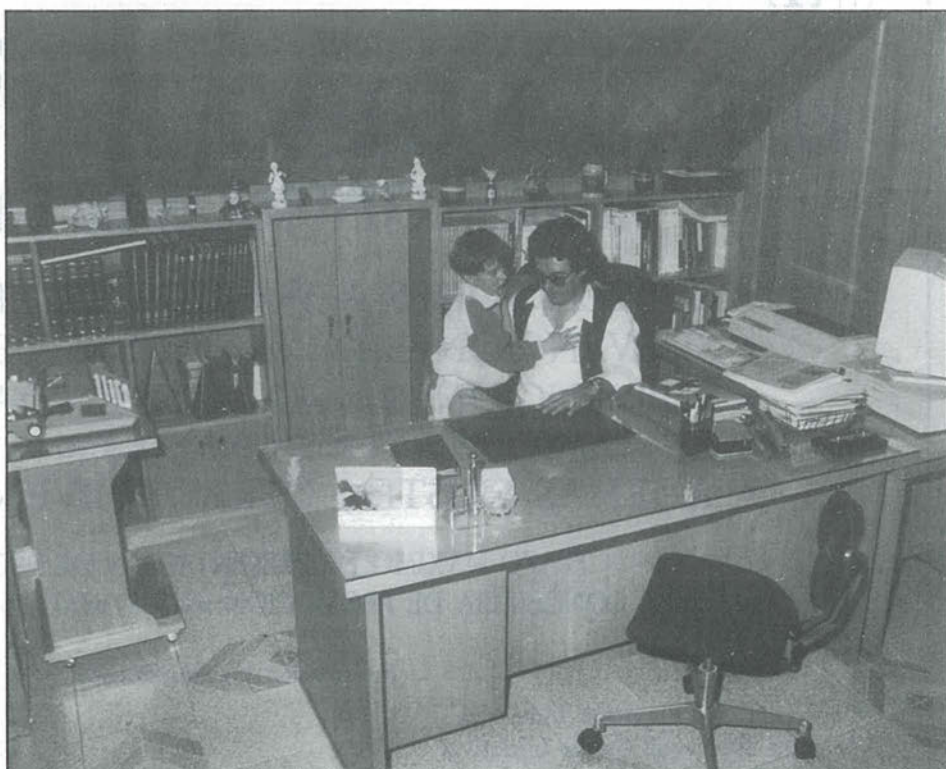

El fotógrafo en su estudio con su hijo. Foto: Miguel Martín.



SUS CORTINAS EN



Rosario Vega



DECORACION

CONFECCIONAMOS E INSTALAMOS
TODA CLASE DE CORTINAS Y ESTORES

Venga a visitarnos, disponemos de una amplia gama de complementos para su hogar:

* .. ALFOMBRAS * .. MANTAS * .. TOALLAS * EDREDONES...

Estamos en:

C/ Madrid, 32
GETAFE

C/ Parvillas Altas, 27
28021 MADRID

C/ Pedro Jimenez. 9
28021 MADRID



AYUNTAMIENTO DE GETAFE GETAFE INICIATIVAS, S.A.



Para quienes quieran montar o ampliar su empresa generando empleo

«DA UN GIRO A TU VIDA»

AYUDAS ECONOMICAS DE LA C.A.M.

- SUBVENCIONES A FONDO PERDIDO
- SUBVENCIONES DE INTERESES DE CREDITOS
- SUBVENCIONES PARA ASISTENCIA TÉCNICA
HASTA 35.000.000 DE PESETAS POR PROYECTO DE INVERSION
- ADEMAS EXISTEN OTRAS SUBVENCIONES

PLAZO MAXIMO DE PRESENTACION DE PROYECTOS
EN LA CONCEJALIA DE PROMOCION INDUSTRIAL: 15 DE MAYO DE 1991

Información y asesoramiento

Concejalía de Promoción Industrial
Empresa Municipal Getafe Inicativas

C./ Ricardo de la Vega, 2 - 1ª Planta
Concertar entrevista. Télf.:681 55 14

Exposición en la casa de la Cultura de tapices de Mercedes Martínez Ruíz

Tapices a pinceladas

Mercedes Martínez Ruíz nació en Getafe, pero reside en Avilés (Asturias) desde 1969. Empieza estudiando pintura y dibujo, sobre todo acuarela, óleo y grabados. Durante diez años se forma en la escuela de Artes y Oficios Artísticos de Avilés, pasando más tarde a formar parte de ella como profesora. Su técnica se va perfeccionando y poco a poco empieza a descubrir un interés especial hacia los tapices



● Celia Blanco

El Centro Municipal de Cultura de Getafe albergó, del 23 al 30 de abril, la exposición de tapices de Mercedes Martín Ruíz. Los citados tapices están realizados en técnica de alto lizo, en telar artesanal. La confección de cada tapiz suele durar unos diez días en jornadas de ocho a nueve horas, lo que supone noventa horas por tapiz, casi cuatro días ininterrumpidos delante del telar. Según la autora, "lo de trabajar con tapices fue por pura casualidad. Una tarde me asomé por una clase de telares y tapices y me gustó tanto que no pude resistirme". En sus obras hay connotaciones de óleo y acuarelas, debido a sus antecedentes pictóricos. Para ello utiliza distintos tejidos que contrastan entre sí: lana, cáñamo, seda, algodón, yute, rafia, lino, etc, teñidas artesanalmente con tintes naturales o químicas.

Exposiciones por el Norte de España.

La exposición, formada por diecinueve obras, cuenta con tapices de diferentes formatos y características. Mercedes Martín nos cuenta su técnica a la hora de crear volúmenes y juegos de luces. "Lo importante es que no sea monótono. Para eso lo que hago es jugar con las diversas técnicas del telar. No quiero que parez-

can corrientes, por eso combino nudos marineros con nudos de alfombra turcos o con unas simples puntadas. Así consigo profundidad al mismo tiempo que originalidad". La exposición está caracterizada por su originalidad. Sus tapices parecían cuadros de óleo, gracias a la técnica empleada, en la que hay una fuerte influencia de su etapa pictórica. En 1975 consigue el primer premio de pintura de la Asociación de Amas de Casa de Avilés, a partir de aquí empieza a exponer por todo el Norte de España.

Exposición en Glasgow

Aunque viene cada año a Getafe, nunca había llegado a exponer en esta localidad. Mercedes Martín piensa que "supone mucho para mí exponer en Getafe. Nunca lo había hecho y ea algo que tenía en mente desde hace tiempo. Es como un reto, al fin y al cabo nació aquí". En 1990, expone en Glasgow en la exposición Active Arts and Graffs Asturias. "Fue muy emocionante. Mi grupo fue seleccionado entre los tres que se presentaban. Significó no sólo salir de España y que te valoren en el extranjero, sino demostrar lo que vales o lo que no a personas que te van a criticar desde un punto de vista más objetivo", ■

Grupo IBERSOL

Consulting y Gestión Inmobiliaria

Pisos:

- Zona Centro
2ª planta, dos dormitorios grandes, WC, salón y cocina.
Precio.- 6.750.000 ptas.
- Zona S. Isidro
2ª planta, 2 dormitorios, WC completo, cocina reformada, salón, hall, ventanas de aluminio, puertas de madera, puerta de la calle brindada, pintado a gotelet.
Precio 7.000.000. ptas.
- Zona Juan de la Cierva
Principal exterior, 3 dormitorios, WC completo, cocina amueblada, trastero aluminio en ventanas, suelos de plaqueta, armario empotrado, muy reformado, terraza.
Precio.- 8.500.000 ptas.

**Pisos nuevos
desde
15.000.000ptas**

**OFICINAS
VENTA Y ALQUILER
INMEJORABLE ZONA**

**LOCALES
VENTA Y ALQUILER
EN TODAS LAS
ZONAS DE GETAFE**

**GETAFE:
CHALETES DESDE
18.200.000ptas.**

**GRIÑÓN:
CHALETES, PARCELAS,
TERRENOS, ETC.**

C/ Madrid, 40 - 1ª planta
Tfno.- 695 45 97 y 696 19 87 GETAFE
C/ General Varela, 15
814 05 32 y 814 05 33 GRIÑÓN
fax.- 681 99 95

Crucigrama

HORIZONTALES: 1.

Apellido de un tenor italiano. - 2. En la mitología griega dios del amor. Conjunción. Forma del pronombre. - 3. Norte. Embrollo. Altar. - 4. Dícese de la que se queda parada de asombro. - 5. Sujeta. Carta de la baraja. Letras seguidas descendentes. - 6. Lengua provenzal. Blanco. Vocal. - 7. Inicial de Paula. Aplicase al terreno que se puede regar. - 8. Demostrativo. Vocal. Aparejo de mallas. - 9. Limpiase. Penúltima letra.

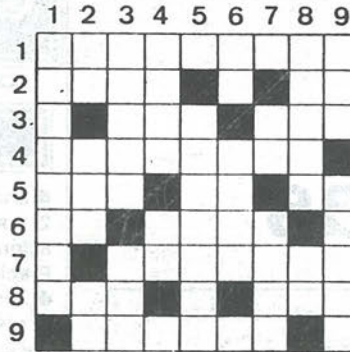

VERTICALES: 1. Mujer de Ulises. - 2. Terminación del infinitivo. Adverbio latino. Letras de cosa. - 3. Inventor de la pila eléctrica. Gorro militar. 4. Continente. Vocales. Vitamina. - 5. Inicial de Ramiro. Dolor de oídos. - 6. Vocal repetida. Vivienda de madera. Matrícula de Santander. - 7. Símbolo de la temperatura. Letras de parco. Cuero empegado para contener líquidos. - 8. Cavidad del pecho. Vocales. - 9. Aire popular canario. Nombre de un actor que aparece en la serie televisiva "Cheers".

SOLUCION AL CRUCIGRAMA DEL Nº ANTERIOR



T S I R I A U X N
Y T H S U I L O I
L A H Z E N P W I
E I G E I A L M S
K S O C J M H A R
Z E Y I H R N L A
E N C N E I S Y E
H O G D P B N E L
F D H I B G F A K
I N L A I R A N E
H I S N E D E U E
F J O R D A N I A

SOLUCION A LA SOPA DE LETRAS DEL Nº ANTERIOR



SOPA DE LETRAS

LOCALIZAR DIEZ PAISES ASIATICOS

Frases célebres

"Ningún minuto de nuestra existencia debía pasarse sin ningún placer"
(Shakespeare)

"El ateo es preferible al fanático; el primero obedece, el segundo, mata"
(Napoleón)

Cine Avenida

"Matrimonio de conveniencia". Sesión continua desde las 18:30. C/ Arboleda, 24.

Cine Cervera

"The Doors". Sesión continua desde las 18:30. C/ Toledo, 10.

Cine Margaritas

"Eduardo Manostijeras". Sesión continua desde las 18:30. C/ Sánchez Morate, s/n.

FARMACIAS DE GUARDIA

- A) Abierto día y noche (cierra de 1.45 a 5)
 - B) Abierto hasta las 10 de la noche
 - C) Abierto hasta las 10 de la noche, (cierra de 1.45 a 5)
 - D) Servicio Nocturno de 10 de la noche a 9.30 del día siguiente.
 - E) Abierto día y noche
- Día 4 C/ Aragón, 16 (C)
C/ Madrid, 85 (B)
C/ Madrid, 40 (D)
- Día 5 C/ San José de Calasanz, 4 (C)
Avda. de España, 48 (B)
C/ Madrid, 48 (D)
- Día 6 C/ Colibrí (C)
Avda. de España, 20 (B)
C/ Madrid, 40 (D)
- Día 7 C/ Madrid, 111 (C)
C/ Valdemoro, 12 (B)
C/ Madrid, 48 (D)
- Día 8 C/ Galicia, 7 (A)
C/ Toledo, 34 (B)
- Día 9 C/ Salvador, 6 (A)
C/ Tarragona, 20 (B)
- Día 10 C/ Castellón de la Plana, 10 (C)
C/ Hospital de San José, 10 (B)
C/ Madrid, 40 (D)

Teléfonos de interés

Ayuntamiento	695-03-04
Policia Municipal	681-33-62
Policia Nacional	695-80-44
Guardia Civil	695-01-70
Protección Civil	682-19-12
Bomberos	696-07-08
Correos y Telégrafos	695-47-17
Juzgado nº1	682-98-17
Juzgado nº2	682-03-13
RENFE	695-82-94
Autobuses Urb.del SUR	695-24-70
Ambulatorios:	
Ramón y Cajal	695-91-96
Avda. Los Angeles	695-77-71
Margaritas	695-12-67
Sector III	682-58-96
Taxis	695-10-01
12 de Octubre	469-76-00

COPICENTRO

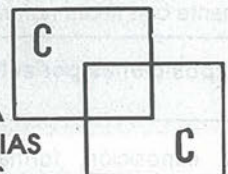

- * PAPELERIA
- * FOTOCOPIAS
- * R. PLANOS
- * PLASTIFICADOS
- * ENCUADERNACION
- * SUMINISTROS OFICINAS
- * REGALOS

C/ MADRID,34 Tel. 695 25 19
GETAFE



DISCOS LENNON

TODAS LAS NOVEDADES EN DISCOS Y CASSETTES
AGUJAS PARA TOCADISCOS
CAMISETAS - COMPACT DISC

TODO CON UN 10 % DE DESCUENTO

C/. San José de Calasanz, 3. Getafe. Telef.: 682 59 22



"Tú sitio ideal para tomar una copa"

- GETAFE -



VEN

Si vienes a PARQUESUR te encontrarás
el mayor espectáculo del ocio. Con todo
lo que te imagines para pasar los ratos
más divertidos de tu vida.

Si vienes a PARQUESUR, verás
todo un mundo de compras.

Un mundo en el que te moverás a tus anchas,
porque aquí sí tienes donde elegir.

Busques lo que busques.

Ven a PARQUESUR.

Porque, si vienes, seguro que vuelves.



PARQUESUR
SIEMPRE VOLVERAS

EL MAYOR PARQUE COMERCIAL DE EUROPA

LUZ y Estilo.
POR NATURALEZA.



THE
LONGINES
STYLE



JOYERIA - RELOJERIA

ALAN

CENTRO COMERCIAL "GETAFE 3" LOCAL 25
C/ PADRE FELIPE ESTEVEZ, 16 GETAFE

