

GETAFE EXPRES

Director: Raúl Castillo

Número 121 - 26 de abril de 1991

50 ptas

Semanario Informativo

LEGUINA CON EL PP



PENALIZAREMOS
EL CONSUMO DE
DROGA

Los restos mortales de Coro Villamudria pasaron por Getafe

Asesinada salvajemente por ETA



GETAFE EXPRES
descubrió el avión
que aterrizó
en la base aérea
con el cuerpo

El Rosón, veinte años entre barro y agua

El Ayuntamiento sin
solucionar la vergüenza
del Getafe industrial

● El Concejal de
Industria, Hita:
"Yo visito mucho
el polígono y me
mancho"

● Los empresarios:
"Hita vendrá de
noche y camuflado"

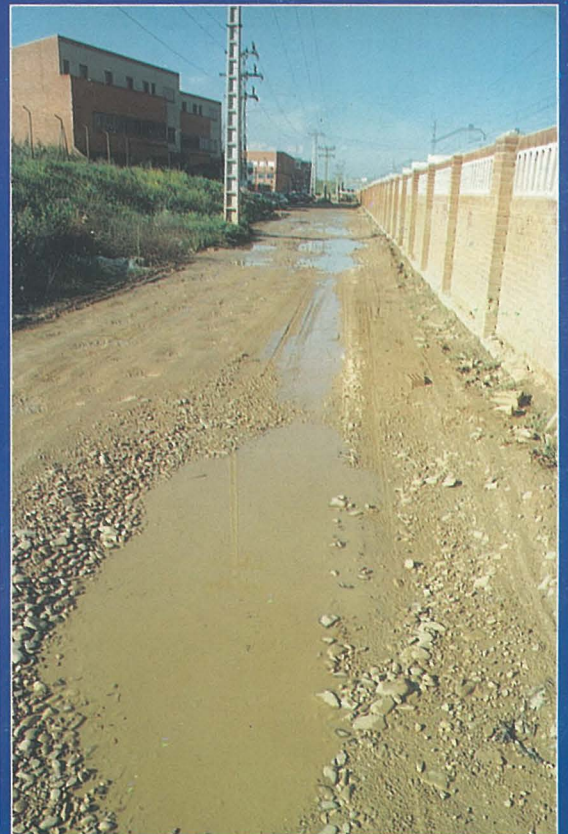

GISA UN POZO SIN FONDO:
EN 1990, QUINCE MILLONES DE PÉRDIDAS



- * CAMARAS FRIGORIFICAS
- * MOSTRADORES
- * VITRINAS FIGORIFICAS
- * AIRE ACONDICIONADO
- * CAJAS REGISTRADORAS
- * BOTELLEROS
- * SOTABANCOS - MUEBLES CAFETERIA
- * CAFETERAS
- * MOLINOS



- * BALANZAS
- * CORTADORAS
- * PICADORAS

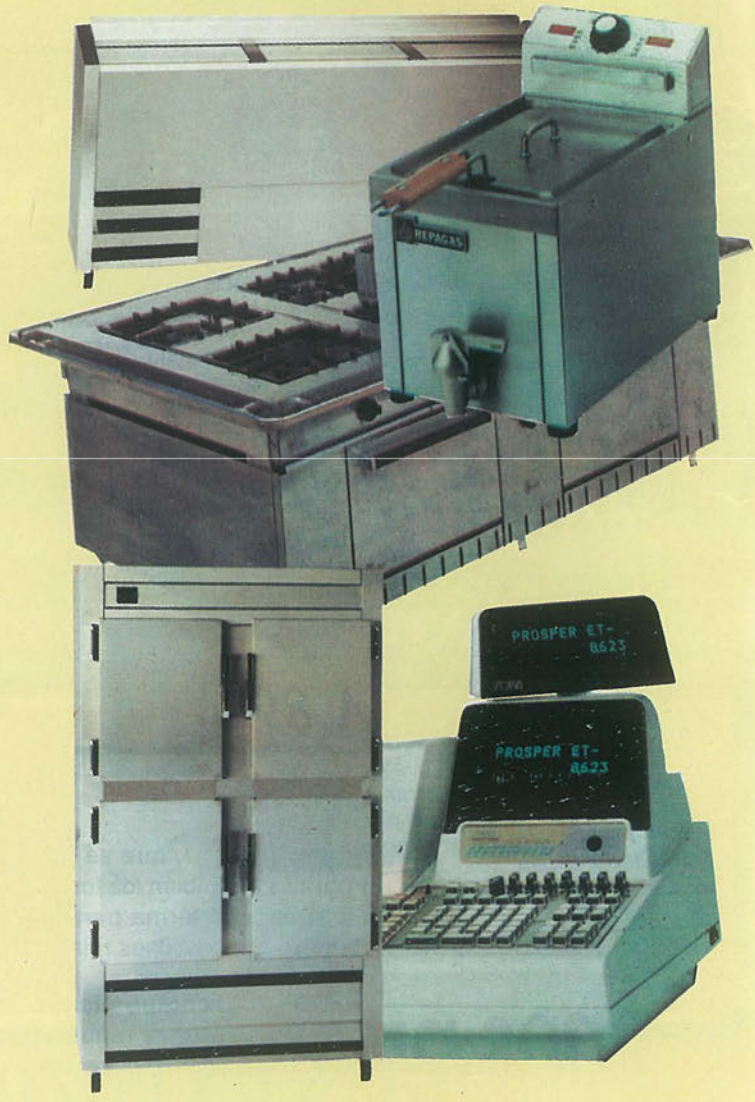

El cuerpo sin vida de una víctima del terrorismo, en Getafe

La Base Aérea de Getafe fue el escenario que se encargó de recoger los restos mortales de Coro Villamudria, joven de diecisiete años que fue asesinada por ETA salvajemente la semana pasada. De nuestro municipio, los restos mortales fueron trasladados posteriormente a Camuñas, municipio de la provincia de Toledo. Coro era una niña joven, con ganas de vivir, que por culpa de determinados grupos de asesinos que negocian con sangre no podrá volver a disfrutar de la vida. (Editorial e información en la página 11)



El Rosón:

2.000 trabajadores entre barro y agua gracias al Ayuntamiento

Los empresarios de El Rosón han manifestado su preocupación por la incapacidad de Industria para resolver el problema, que se alarga ya 20 años" de este polígono industrial. Cada día laboral, alrededor de dos mil obreros tienen que desvolver su actividad productiva en un polígono que está sin urbanizar y que es intransitable. Además, no hay luz y las condiciones del polígono son tercermundistas. (Editorial e información en páginas centrales)

GISA: el único organismo autónomo del Ayuntamiento que pierde dinero.

Casi todos los organismos autónomos que existen en el Ayuntamiento han tenido superávit, hecho digno de destacar y de reconocer al concejal de Hacienda, Antonio Alonso. No obstante, la empresa municipal GISA, cuya gestión ya causó malestar en medios políticos de la localidad por sus pérdidas y "extraños presupuestos", ha vuelto a perder dinero en el balance de gestión de 1990. 15 millones nos ha costado a los getafenses mantener esta empresa. (Editorial e información en la página 25)

Leguina en el Euroclub: Desafortunada exposición del presidente de todos los madrileños

La cena-coloquio celebrada en el Euroclub, de la carretera de Andalucía tuvo como ponente al presidente de la C.A.M., Joaquín Leguina. Entre sus intervenciones más desafortunadas durante la noche, dos llamaron la atención de una manera especial: Leguina encontró la "formula mágica" para construir viviendas por seis millones de pesetas descontando, del coste total de la vivienda, los costes de construcción, los beneficios empresariales y el coste del suelo. Por otra parte, Joaquín Leguina, se sumó a las tesis defendidas por el PP, en octubre del año pasado, y dijo que penalizaría el consumo de drogas. "Rectificar es de sabios", dijo el presidente autonómico. (Información en las páginas 17 y 19)

Y, ADEMÁS...

OPINIÓN

Editorial	5
El foro	6-7

LOCAL

Breves	8-9
Preelectoral	13
Dos nuevos pasos subterráneos para Getafe	15

ECONOMIA

Premios Getafe Empresarial, Confederación empresarial	22
Entrevista a Pedro Benavente	23

DEPORTES

Rugby: El filosofía de Getafe pierde con el CAU Madrid	26
El Getafe una muralla defensiva	27
Atletismo: Paúl ganó J.L. González	29
El Ginés de los Ríos "da pena"	31
El Getafe pierde la oportunidad de asegurar los play off de ascenso	32

SOCIEDAD

En casa de ... José Martín Calderón	34-35
--	-------

CULTURA

Historia	37
----------	----

GETAFE
EXPRES

Edita: Grupo Triangulo, S.A.
GERENCIA: Antonio Pingarrón
Director: RAUL CASTILLO
Redactor Jefe: Alex Castellano
Redactores: Celia Blanco, Ana Luz
Carbajosa, Jose L. Corrochano,
Victor M. Muñoz,
Colaboradores: Andrés Díez,
Marcial Donado, Soledad Galiana,
José A. Jimenez.
Dibujos: Violeta L. Fágas.
Fotografía: Miguel Martín
Diseño: M^a Angeles G. Cubas.
Dirección para todos los servicios:
C/ Cuestas Bajas, 11, 1^o - 28901-
GETAFE-
Tfno. 682 58 64
Depósito Legal: M:41.151-1987

Materiales de Construcción CORTES

AZULEJOS - PAVIMENTOS
EL GRES más BARATO

EXPOSICION Y VENTA:

Reina Victoria, 18
Teléf. 698 23 80

- PARLA (Madrid) -

Macarena, 21
Teléf. 699 50 50

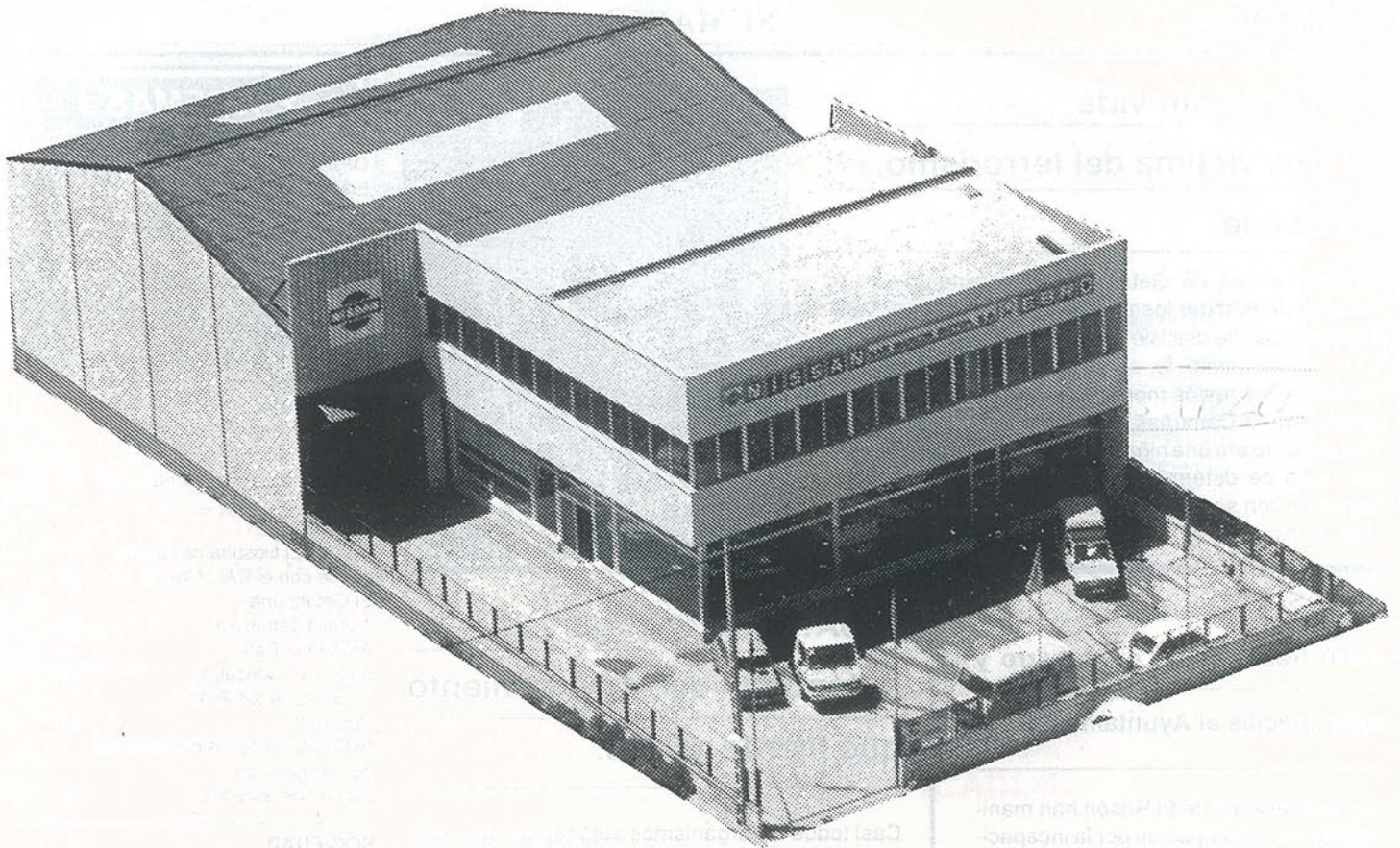

SAN MARCOS MOTOR, S. A.

C/ MARCONI - POLIGONO INDUSTRIAL "SAN MARCOS" - TELEF.- 682 42 62 - GETAFE-

NISSAN PRIMERA

Para un país llamado Europa.



Nissan Vanette:
Lo que le falta
a su transporte.



Sólo hay un camino: ser los mejores
Cuando NISSAN hace un coche la
garantía le cuenta por AÑOS.

EDITORIAL

ETA "negocia" con sangre

A Getafe le ha tocado recientemente salir a la palestra con motivo de la última salvajada terrorista. Simplemente se trata de la utilización del aeropuerto militar de la Base Aérea como punto de paso de los restos mortales de una víctima de la banda criminal vasca. Coro Villamudria tenía 17 años de edad y falleció como consecuencia de la explosión de una bomba colocada en el coche de su padre, un policía nacional destinado en el País Vasco. Sobran las palabras. A los políticos se les llena otra vez la boca con frases de repulsa. A todos menos a los de siempre. Los que cuentan con el apoyo de una parte de la sociedad vasca, lo que les permite pasarse hace unos días por el Congreso únicamente porque se les habían terminado los cheques de Renfe para viajar gratuitamente a costa de todos los ciudadanos, y para facilitar el número de la cuenta bancaria donde la Cámara debe ingresarles el millón de pesetas al mes que les corresponde como grupo parlamentario, y como es obvio también a cargo del contribuyente. Es ese grupo de indeseables no menos responsables que los que se manchan de sangre pero que están amparados por un puñado de votos fanáticos. No acabaremos con ellos mientras sigamos haciéndoles el juego. Mientras a la banda de criminales de la serpiente y el hacha se la siga llamando desde particulares o algunos medios de comunicación, organización armada e incluso movimiento de liberación. Además de otras incongruencias como denominar comandos a los grupos de delincuentes que matan por la espalda. Cuando absolutamente toda la sociedad se oponga a esta sangría, no tendremos que lamentar más casos como el de Coro. ■

Gisa: El despilfarro que no cesa

G etafe Iniclativas S.A., la empresa municipal, es un pozo sin fondo por donde se escapa el dinero de los getafenses con la misma rapidez que el agua por un desagüe abierto. Es una lástima que cuando se pretende gestionar una empresa pública no se ponga el mismo empeño que en la privada. Habrá que tener paciencia hasta dar con algún político que no se tome a la ligera los proyectos empresariales sólo porque el dinero con el que tiene que trabajar no sea suyo, y por tanto las pérdidas que ocasione no dañarán su cuenta bancaria. ■

El Rosón: las autoridades municipales se desentienden

C omo todos los getafenses conocen desde hace 20 años existe en nuestro municipio un polígono industrial, llamado El Rosón, cuyas calles son un lodazal lleno de barro, agua y todo tipo de suciedad que se pueda imaginar. Parece increíble que los responsables de Industria, en particular, y la máxima autoridad municipal, en general, presenten con tanta frescura, allí donde van, a nuestro municipio como la capital de la Industria. Las condiciones de trabajo y funcionamiento en las que se mantiene a las Industrias de El Rosón por parte de las autoridades municipales son, no sólo vergonzosas, sino además perjudiciales para el desarrollo industrial de Getafe.

La iniciativa pública debe existir, en un país donde se da la libertad de empresa, para cubrir los flancos donde la iniciativa privada no llega. El Ayuntamiento dice no poder asumir los costes de urbanización, pero tampoco ha negociado, seriamente, con los empresarios cuánto estaría dispuesto a cubrir de los gastos de urbanización. Las soluciones que da Industria son ambiguas. Por una parte, coincidiendo con la precampaña electoral, Industria afirma que en la próxima legislatura se acometerá el adecentamiento de El Rosón. Por otra, la idea que tienen los responsables municipales es desmantelar El Rosón y ubicar allí lo que serán las nuevas Facultades o Escuelas de la Universidad Carlos III.

Estamos en lo de siempre: no hay dinero público para arreglar El Rosón, no hay dinero para subir el sueldo a la policía. Sin embargo, si hay dinero para irse de viaje a Bruselas y para hacer videos, exposiciones sobre las escuelas taller diciendo lo bien que lo han hecho y para tantas y tantas "menudencias". El problema es que a numerosos cargos públicos (entre los que este semanario no cuenta a Pedro Castro, alcalde,) les preocupa más utilizar de manera descarada, con prepotencia, el dinero público para promocionarse y perpetuarse en el poder. Así podrán seguir llegando a su despacho de la oposición (si llegan) o a su concejalía a las diez de la mañana y cobrar su sueldo de cargo público por tomarse cafés en los bares de siempre. ¡Qué El Rosón se inunda! Qué más da, allí no hay dos mil personas, sólo hay dos mil votos. ■

Leguina se mete a constructor y crea "Villa Leguina"

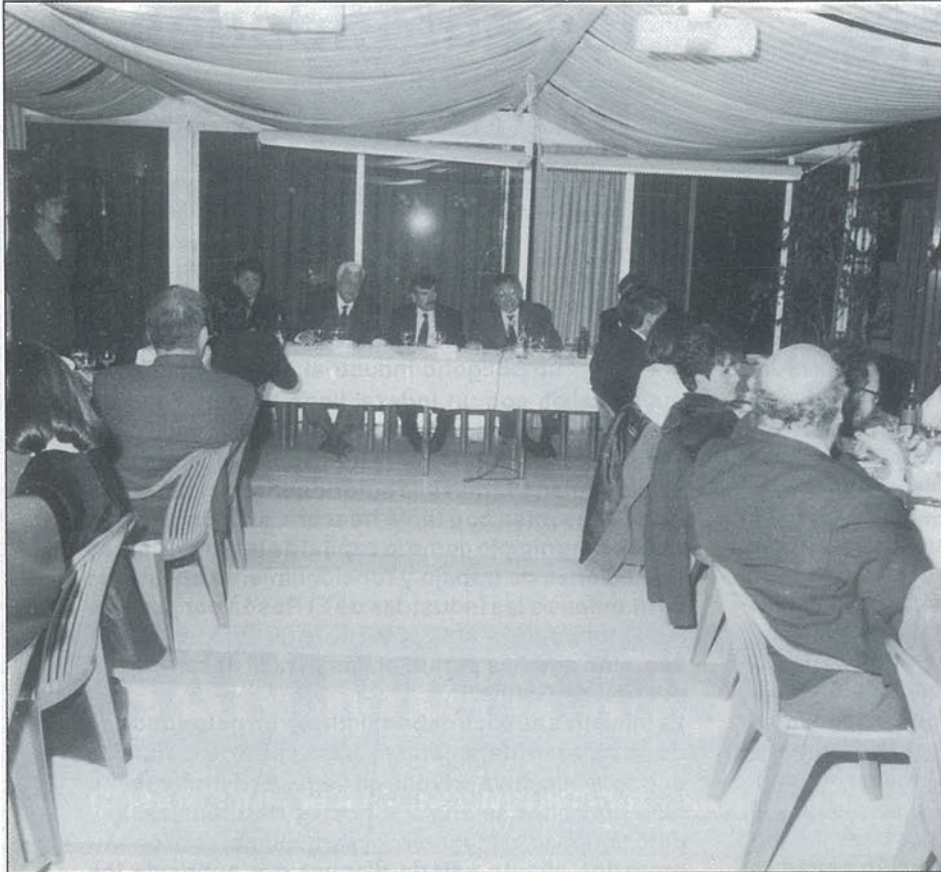

ORAZÚ CAS TILLO

¡Qué cesen las peleas! ¡Qué dejen de tirarse los trastos a la cabeza el Secretario de Organización del PSOE, José María Benegas, y el Ministro Solchaga! Joaquín Leguina ha encontrado, en una cena-colocquio celebrada en Getafe, la fórmula mágica para que el sueño de "chiqui" (villa PSOE con cuatrocientas mil viviendas) se lleve a cabo. El presidente de todos los madrileños ha encontrado la forma de hacer viviendas a seis millones de pesetas. Se coge suelo que no cueste nada (cesión gratuita), se eliminan los costes de construcción y se acaba con los beneficios empresariales (será que a Leguina, los guerristas empezaron leyéndole la cartilla por el apartado de la famosa "Ley de hierro para los beneficios empresariales"). Ya sabe, viviendas por seis millones, razón en el Palacio de la Puerta del Sol. Preguntar por Joaquín.

¡Pero qué sucede! No me diga que la vivienda que le compró al Sr. Leguina no tiene ladrillos ni cimientos. ¡Hombre! eso ya cuesta más dinero. Qué se lo pregunten a Neira, concejal de Urbanismo del municipio, que tardó segundos en salir a la palestra a "explicar" el plan de viviendas de Leguina.

¡Pero hombre! ¡Qué me dice! Qué su empresa no ha obtenido beneficios económicos después de participar en el "Plan 65.000 de Leguina". Y como se arriesgó usted a tal empresa. "Me da lo mismo dice el constructor - al eliminarse los costes de construcción podremos paja y adobe que salen más baratos. De alguna manera, tengo que ganar".

Y claro. Los ayuntamientos hacen la cesión gratuita del suelo. ¿Pero cómo? Habrá que pagar a los propietarios del suelo. Buendicen los asesores de Joaquín - lo mejor es que los Ayuntamientos saquen este dinero de las arcas municipales. Vamos que todos lo madrileños seamos solidarios y paguemos el terreno que utilicen para hacer villa Leguina.

Si nuestro presidente autonómico hubiera vivido en el siglo XIX se hubiera hecho amigo de Fourier y juntos hubieran montado un falansterio. Allí, hubiera colocado Leguina sus 65.000 viviendas. Total que terminamos de construir con la fórmula Leguina y resulta que no hay viviendas,





sólo solares y descampados, dónde la gente habita en chabolas de paja que, en breve plazo de tiempo, serán derribadas para hacer una autopista o un centro comercial. Pero no importa, Leguina ha quedado bien con Benegas y con Solchaga.

● El alcalde presenta el programa electoral

El alcalde, Pedro Castro, quiere "permeabilizar" Getafe, dijo durante la presentación del programa electoral. Miembros de esta redacción han sido enviados a Egipto a buscar una piedra roseta que sea capaz de descifrar lo que quiso decir el alcalde. No han vuelto todavía y ya se les está buscando sustituto ante la más que probable posibilidad de que nunca vuelvan. Pero no importa, quedo bien con el auditorio. Pues nada, a lo mejor le va a dar a nuestro primer edil por hacer agujeros en el casco urbano del municipio para que pase el agua y, aprovechando que quiere eliminar la carretera de Toledo, a lo mejor desvía el cauce del río Tajo y nos lo trae a Getafe.

● Industria, dormida en los laureles

A pesar de la brillante gestión de la concejalía de Industria, regentada por Francisco Hita, que le ha valido a este concejal ir el número tres de las listas, todavía existen dos puntos negros en esta materia como son el polígono El Rosón y la empresa municipal GISA. Respecto a la primera, se le podría declarar zona navegable como bien han indicado algunos empresarios que, además, nos han descubierto una nueva faceta del concejal de Industria: la de ir de noche y vestido de camuflaje al polígono El Rosón. No es de recibo que un partido socialista y obrero deje que dos mil trabajadores tengan que ir a trabajar a un lodazal.

En cuanto a GISA. Poco que decir. Empresa pública que gasta el dinero de todos los getafenses y que pierde, en el ejercicio de 1990, 15 millones de pesetas. Que cada uno saque las conclusiones que quiera y del sueldo de José Jimenez (da lo mismo que sean cinco milloñes o siete) ni hablamos. ■

EL TERMOMETRO

▲ Suben

El concejal de Medioambiente, Jose Luis Rivas, al preocuparse acertadamente por la salud medioambiental del municipio con la puesta en marcha de la patrulla verde con lo que se evitarán los delitos ecológicos en todo el término municipal.



El guardameta del Getafe C.F., Pedro Caballero, auténtico valuarte de su equipo, por ser el portero menos goleado de la segunda división B, y asegurar que se quedará en Getafe a pesar de que tuvo y tiene, ofertas sustanciosas de equipos de Primera División.

▼ Bajan

Getafe Iniciativas S.A., la empresa municipal que sigue perdiendo millones de pesetas del contribuyente sin que parezca, de momento, que haya una solución a esta situación.

Los Servicios de Mantenimiento del Ayuntamiento de Getafe por no agilizar los trámites con Telefónica para instalar un teléfono en la estación de cercanías Getafe-Centro, con lo que privan lamentablemente de este necesario servicio público a miles de usuarios.

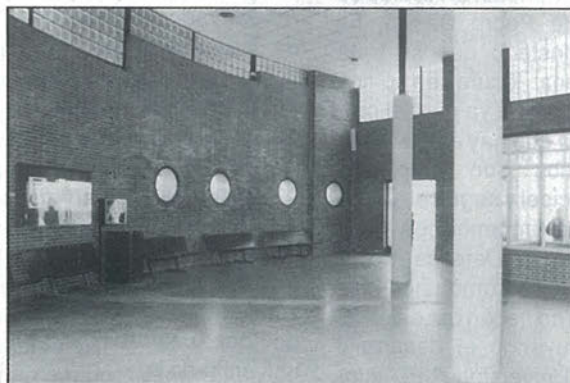

BARRIO A BARRIO

Las Margaritas

Segunda Semana Cultural de la Casa de Andalucía

Con motivo de la Feria de Abril de Sevilla se está celebrando en nuestra localidad la II Semana Cultural de la Casa de Andalucía. El principal objetivo es festejar la semana grande andaluza con todos los habitantes de Getafe, y recordar a los emigrantes andaluces que llegaron al municipio. Los actos comenzarán el pasado 19 de abril y finalizan el próximo domingo día 28 con la Jornada Cultural Flamenca y la actuación de los grupos de baile de la misma casa regional. Para los niños el domingo se realiza un teatro de guiñol, junto con un concierto de



primavera con obras de compositores andaluces. Durante toda la semana tuvieron lugar actos culturales como exposiciones de cerámica, pintura y fotografía. ■

Colonia Artillería

El Ayuntamiento no pudo desalojar a las familias de militares

Varios residentes de la colonia de viviendas militares impidieron el pasado 17 de abril utilizando un jeep militar que responsables municipales les desalojaran de sus viviendas. El Alcalde de Getafe Pedro Castro, ha manifestado que se trata de una locura en plena democracia ya que "el problema que hay es que esos terrenos son propiedad municipal y según el acuerdo que firmamos con el Ministerio de Defensa no entendemos como unos militares no hacen caso de ello obstruyendo el desarrollo de la Universidad". El Ayuntamiento firmó el pasado 22

de marzo un acuerdo con 14 de los residentes en la colonia militar mediante el cual la corporación local entregaba un millón y medio de pesetas a cada uno en concepto de ayuda para el traslado y alquileres derivados del desalojo de sus viviendas, que debía producirse antes del 15 de abril. Sin embargo aun quedan 11 familias con las que no se ha llegado a un acuerdo para su desalojo de unos terrenos donde se pretende construir el campus de la Universidad Carlos III formado por una residencia universitaria. ■

Juan de la Cierva

El presidente del PSOE inauguró la exposición sobre Azaña

El presidente del Partido Socialista Obrero Español, Ramón Rubial, inauguró el pasado 16 de abril la exposición sobre la figura del presidente de la II República Española, Manuel Azaña, celebrada en el Instituto de Bachillerato Laguna de Joatzel. Asistieron al acto el sobrino de Azaña, Manuel Martínez Azaña y el Alcalde de Getafe, Pedro Castro, mostrándose satisfechos por el trabajo que realizaron los alumnos del centro. ■



Reordenación de las instalaciones militares en el paseo John Lennon

El PSOE de Getafe ha incluido en su programa electoral una propuesta para retirar las instalaciones militares de las áreas residenciales, ordenar los espacios resultantes y reutilizar las edificaciones que por sus características admitan los nuevos usos previstos. Todo ello afectará a los terrenos situados al sur del barrio de Juan de la Cierva, la Avenida de los Ange-

les y las líneas de ferrocarril de Alicante y C-3 de cercanías. así mismo, se constituye un área residencial de baja densidad y con amplia dotación de equipamientos y zonas verdes, que suponga el cierre de la ciudad por el sur, mejore las condiciones del barrio y permita ofertar suelo destinado a viviendas para sectores populares. ■

Perales del Río

Atraco en una droguería

Medio millón de pesetas fue el producto de un robo cometido el pasado día 8 de abril en una droguería de la calle del Gran Poder de Perales cuando sus dueños no se encon-

traban en el establecimiento. Al parecer tres individuos entraron de madrugada forzando los cerrres metálicos y llevándose numerosos productos valorados en dicha cantidad. ■

Convenio con el Ministerio de Trabajo sobre el síndrome tóxico

El Ayuntamiento de Getafe ha firmado un convenio con el ministro de Trabajo, Luis Martínez Noval, para que a partir de la fecha el gobierno municipal se encargue de administrar y tramitar todo lo relacionado con las ayudas socioeconómicas establecidas por el Estado para los afectados por el síndrome tóxico en la localidad. El Ministerio de Trabajo firmó también convenios de iguales características con otros Ayuntamientos de la región como el de Alcalá de Henares, municipio con mayor número de afectados de la Comunidad después de la capital, seguido de Móstoles y Leganes. ■

El servicio de asistencia técnica de electrodomésticos es el más denunciado por los usuarios

La Oficina de Información al Consumidor (OMIC), ha elaborado un informe en el que se establece que el servicio de atención técnica de electrodomésticos es el sector que más reclamaciones de usuarios propicia en Getafe. Según estas estadísticas durante el primer trimestre del año 91 la Omic ha tramitado 75 consultas sobre la reparación de electrodomésticos de las que 15 se formalizaron en reclamación, por deficiencias en la prestación, incumplimiento de las condiciones del contrato o precios que el cliente no consideraba adecuados. ■

Alumnos alemanes de una Escuela Taller visitaron Getafe

La Escuela Taller de la ciudad alemana de Bremen envió de visita a Getafe a 31 de sus alumnos para conocer como trabajan los alumnos de la Escuela Taller de la localidad y adquirir experiencia en la forma en que desarrolla estos centros el Ayuntamiento del Municipio. Los alumnos alemanes, la mayoría de ellos estudiantes de carpintería y jardinería permanecerán en España hasta el 2 de mayo para visitar ciudades como Toledo, Sevilla y Avila. El próximo mes de julio los estudiantes de Getafe les devolverán la visita. ■



Los jóvenes de la escuela taller recibieron a sus colegas de Bremen.

ENTREVISTA

Crispulo Nieto, expresidente de la Cooperativa Nuevo Hogar, absuelto del delito de apropiación indebida

“Sólo perseguía mejorar los intereses de los vecinos de la Cooperativa”

Crispulo Nieto, el que fuera presidente de la Cooperativa Nuevo Hogar, fue procesado por presunta apropiación indebida de extratipos valorados en siete millones de pesetas procedentes de la cuenta bancaria presuntamente de la Cooperativa Nuevo Hogar. Los jueces de la Sección primera de la Audiencia Provincial decidieron absolver al inculcado por considerar que los hechos "no deben ser valorados por las apariencias".

Preg: ¿Todo este caso de los extratipos ha sido una excusa para acabar con usted?

Resp: El tema de los extratipos evidentemente ha sido una cortina de humo para desacreditarme ante el movimiento cooperativista de Getafe y de esa forma han hecho de su capa un sayo en perjuicio de los intereses cooperativistas. Y digo esto porque las viviendas se contrataron cuando yo estuve de presidente en casi tres millones de pesetas y ahora han salido por un millón más. Esto significa que si la cooperativa Nuevo Hogar la forman 1.500 vecinos, son mil quinientos millones del ala. Después ha habido otros asuntos como es la venta del sexto cinturón a la empresa inmobiliaria BAM. Una venta que ha sido totalmente leonina para los intereses de las cinco mil familias que hay en el Sector III.

Preg: En esta última cuestión, ¿ha tenido mucho que ver el Ayuntamiento?

Resp: Evidentemente todo lo que haga para bueno o para malo la Junta de Compensación, el Ayuntamiento está implicado porque es órgano tutelar de dicha Junta. Así que el Gobierno Municipal no puede encogerse de hombros y decir como cuando la venta de



Crispulo Nieto, ex-presidente de la Cooperativa Nuevo Hogar dice que hablará cuando conozca la sentencia.

la parcela 19 que era un acuerdo entre las partes. En este caso el Ayuntamiento tiene que elegir entre ponerse al lado de los intereses de cinco mil familias o ponerse al lado de los intereses de cuatro sinvergüenzas.

Preg: ¿Quién es el culpable?

Resp: Lorenzo Higuera, presidente de la Cooperativa Nuevo Hogar y expresidente de la Junta de Compensación. ■

DE MODA EN

E S P A Ñ A



Triunfar en tu país.

Conseguir la aprobación y el respeto unánime de crítica y público.

Llegar hasta las mejores mesas y estar en boca de todos.

Es, en fin, estar de Moda.

*Viña Berceo. El Rioja de Moda.
De Moda en España.*



CONCESIONARIO-ZONA SUR

Barriopedro Hnos., S. A.

C/. NOBEL, 7 • Pol. Ind. San Marcos
Teléf.: 682 97 11 • GETAFE

Se trataba de la hija de un policía asesinada en el País Vasco

Los restos mortales de Coro pasaron por Getafe

El aeropuerto de la Base Aérea de Getafe fue utilizado el pasado 16 de abril para que aterrizase el avión con los restos mortales de la joven de 17 años, Coro Villamudría Sánchez que había sido asesinada un día antes en San Sebastián en un atentado dirigido contra su padre, un policía nacional destinado en el País Vasco.

● Alejandro Castellano

El féretro fue trasladado desde la Base de Getafe a la localidad toledana de Camuñas, donde recibió cristiana sepultura. El Ala

35 una de las tareas que tiene encomendadas es encargarse de trasladar los restos mortales de personas fallecidas por hechos luctuosos: catástrofes o actos terroristas. El Alcalde de Getafe, Pedro Castro, aseguró que siempre se les avisa cuando se produce un traslado de este tipo en el que interviene la Base Aérea de Getafe, "estos traslados se realizan siempre desde aviones del Ala 35, y por desgracia son bastante normales".

El primer edil empleó palabras duras para calificar los actos terroristas. "Desgraciadamente mientras no sea la propia sociedad quien vaya erradicando a estos asesinos no va a tener una solución definitiva este problema". Y añadió que "es la propia sociedad la que tiene que ir arrinconando a esta banda de asesinos y que desde esa situación es como se producirá esa erradicación del mismo. Cuando no tengan ningún apoyo y estén solos frente asimismos".

El asesinato de Coro Villamudría se produjo a las ocho menos cinco de la mañana del pasado 15 de abril en el barrio donostiarra de Amara Nuevo. El policía nacional Jesus Villamudría llevaba al colegio a sus cuatro hijos, cuando se produjo una explosión al revisar el agente su vehículo, un Renault-

25, de color blanco, matrícula de San Sebastián -8619-W, en busca de posibles artefactos. La bomba disponía de un dispositivo de péndulo e hizo explosión en el momento en que Jesus Villamudría cerraba el capó de su vehículo. La onda expansiva alcanzó de lleno a Coro Villamudría, quien fallecería dos horas y media después del atentado.

La madre se había quedado en casa, pero al oír la explosión bajo en bata a la calle, donde vió a sus hijos tendidos en la acera, por lo que tuvo que ser atendida de un ataque de nervios. Se da la circunstancia de que este policía y su familia habían resultado ilesos en otro atentado terrorista perpetrado el pasado cinco de febrero contra unas viviendas de policías nacionales, que resultaron con numerosos destrozos materiales, por lo que hacía un mes que se habían mudado de piso. ■



Los padres de Coro Villamudría se mostraron muy afectados en el entierro de su hija.

CRONOLOGIA DE LOS HECHOS

● Lunes, 15 de abril: Coro Villamudría Sánchez de 17 años resultó muerta y su padre y sus tres hermanos sufrieron heridas de gravedad en San Sebastián al hacer explosión un artefacto compuesto por tres kilos de amosal, que había sido colocado en los bajos del automóvil propiedad de su padre, el agente de la policía nacional, Jesus Villamudría de 46 años. El policía llevaba a sus hijos al colegio.

● Martes, 16 de abril: Aterrizó en Getafe el avión con los restos mortales de Coro Villamudría. El féretro fue trasladado posteriormente por carretera a la localidad toledana de Camuñas.

Mientras en San Sebastián, 5.000 personas se manifiestan en repulsa por el atentado y se celebra el funeral, el más emotivo y tenso por víctimas del terrorismo de los que hayan tenido lugar en los últimos cuatro años en la capital guipuzcoana. Los compañeros de Instituto de Coro con lágrimas en los ojos; los padres de esta con los rostros desencajados de dolor, y en torno a un millar de personas con visibles rasgos de tristeza asistieron a las honras fúnebres en la Iglesia de la Sagrada Familia, ubicada a 200 metros del lugar donde se cometió el atentado.

● Miércoles 17 de abril: Llegó a Camuñas (Toledo) procedente de Getafe, el féretro con los restos mortales de Coro Villamudría, localidad de donde es natural su madre Luisa Sánchez. Todo el pueblo se vuelca en el entierro que tuvo lugar en el pequeño cementerio del municipio. La madre protagoniza los momentos más dramáticos aferrándose al ataúd. Sus otras dos hijas, Josune y Leire, permanecen internadas en el hospital de Gulpuzcoa recuperándose de las heridas sufridas. ■



EXPENDEDERIA N.º 9
DE TABACOS Y TIMBRE

VIDEO - CLUB

LAS ÚLTIMAS NOVEDADES CINEMATOGRAFICAS

YO-AL

- ARTICULOS DE REGALOS
- PAPELERIA
- SUMINISTRO A EMPRESAS

C/ ALBACETE. N.º 22

GETAFE

VECTRA

Usted descubre realidades donde los demás sólo encuentran deseos.

Vectra. 13 versiones distintas en gasolina o diesel, 4 ó 5 puertas, caja de cambios manual o automática, tracción a 2 y a las 4 ruedas y hasta 150 CV. de potencia.

Con aire acondicionado, dirección asistida, alarma antirrobo y sistema antibloqueo de frenos ABS de serie, según modelos.

¡Opel mejor que nunca!

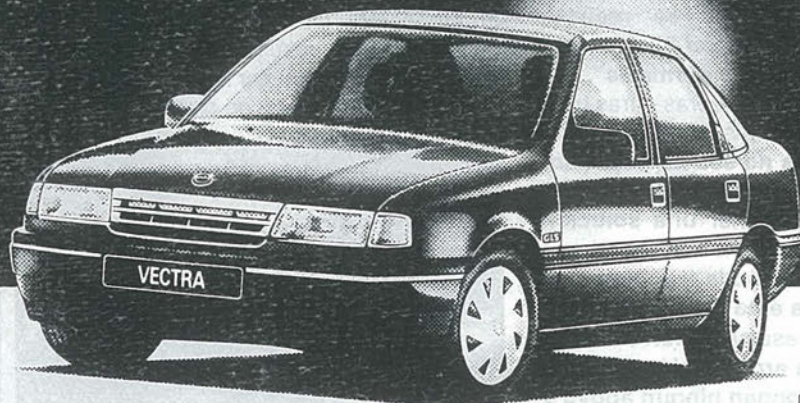

ENTREGA INMEDIATA

GEMOSA

C/. Madrid, 121

Tel.: 681 69 12 - 681 69 94. GETAFE (Madrid)

Concesionarios Oficiales

OPEL 
Mejores por experiencia

IU local presenta su programa específico para el barrio de Perales

La formación política IU de Getafe presentó, la semana pasada, su programa electoral específico para el barrio de Perales del Río, situado a trece kilómetros del casco urbano del municipio. «Las características peculiares de este barrio de Perales al estar geográficamente separado de Getafe ha hecho que mantengamos una posición receptiva a las demandas del barrio», comenta IU en su programa.

IU aboga por la creación de un nuevo colegio público con un módulo de servicios. En dicho módulo habrá un comedor, un pabellón polideportivo y una sala de usos múltiples. Además, el colegio contará con un

nuevo pabellón deportivo. En el centro podría impartirse educación de preescolar para niños de tres a cinco años.

Respecto al tema sanitario, IU tendría intención de crear un centro de atención primaria con un servicio rotativo de especialistas para evitar los desplazamientos. En dicho centro habría medicina general, pediatría, traumatología, Otorrinolaringología, oftalmología y ginecología.

En el tema de medioambiente, IU se propone conservar el entorno medioambiental del barrio. Para ello, habría que declarar Parque Natural al Parque Regional. ■

Castro quiere "permeabilizar" Getafe

El PSOE local presentó la semana pasada su programa electoral. Entre las muchas ideas que lanzó el alcalde socialista, Pedro Castro, se encuentra que quería "permeabilizar Getafe dotando al municipio de zonas verdes y eliminando las barreras físicas que tiene Getafe. El edil socialista también propuso eliminar la carretera de Toledo y recuperar "la corteza terrestre". ■

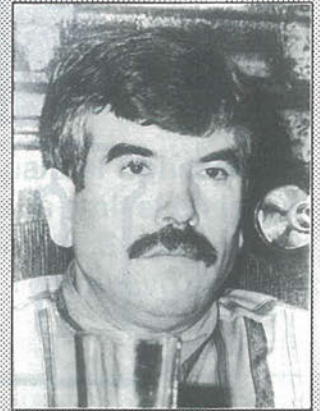

Pedro Castro, alcalde de Getafe.

Permeabilizar

Según el diccionario de la Real Academia, significa hacer una cosa atravesable por un fluido. Castro pudo querer decir que iba a desviar el río Tajo para que atravesara el municipio y permeabilizara así Getafe. A lo mejor se refería a las numerosas obras que se realizan en las calles del municipio, coincidiendo con la precampaña electoral, que han convertido la localidad en un "queso gruyere" haciendo una ciudad "permeable". ■

GETAFE CANDIDATURA INDEPENDIENTE



JULIO VALLEJO GARCIA
CANDIDATO A ALCALDE

**UN COMPROMISO
POR GETAFE**



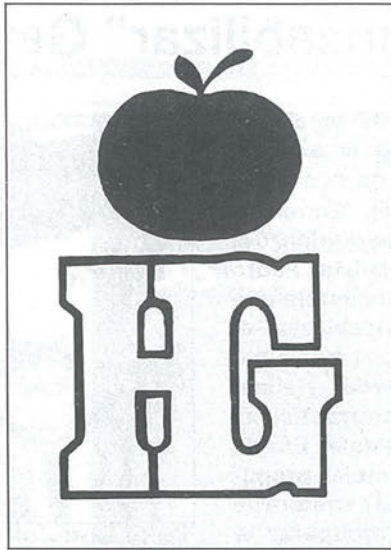

Hiper Getafe

C/. Madrid, 117 Getafe ☎ 695 68 64

Hiper Getafe 2

C/. Arboleda, 25 Getafe ☎ 683 30 00

C/. San José, 32 Getafe ☎ 683 30 00

Croissantería - Boutique - Variantes

Cafetería - Restaurante

APARCAMIENTO GRATUITO EN EL 1.º SOTANO

**Nuestro objetivo:
Una compra agradable
con los precios de Hiper Getafe.**

**rompemos
todos los moldes
de precios**

¡VEN A COMPROBARLO!

Supresión de dos pasos a nivel

Más cerca del enterramiento de la vía

A pesar de que el enterramiento de la vía no deja de ser una "utopía" para el Consejero de Política territorial, Eduardo Mangada, la supresión de dos nuevos pasos a nivel en la vía férrea Madrid-Badajoz pueden adecuará la estructura ferroviaria de Getafe. Estos pasos a nivel serán sustituidos por dos subterráneos que se situarán a la altura del nuevo apeadero del Sector III y el Cementerio Municipal de Getafe.

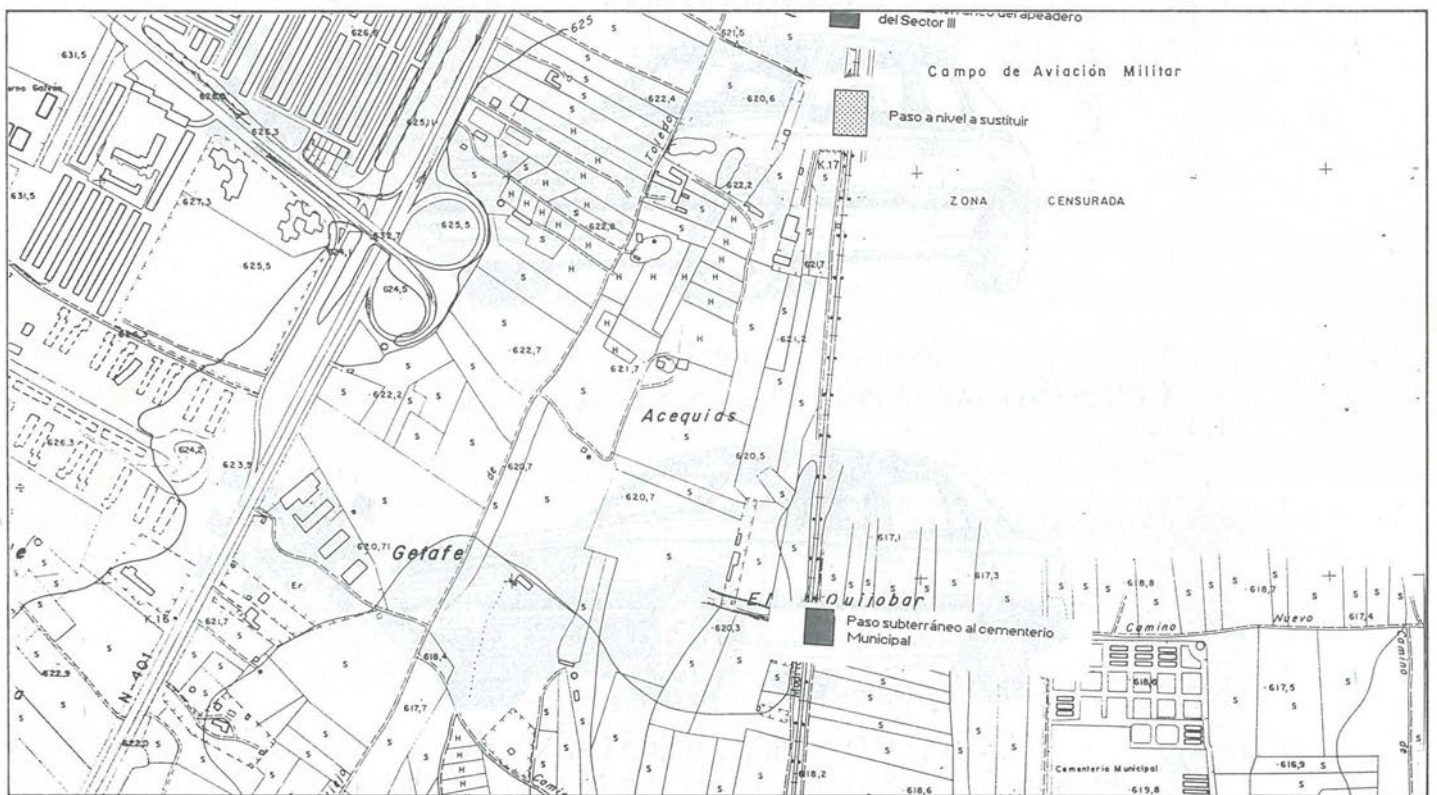

● S.G.

En la comisión informativa de Urbanismo, celebrada el pasado día 5 de abril, el concejal de Urbanismo, Jesús Neira, actual presidente de dicha comisión, informó sobre un proyecto elaborado por RENFE según el cual dos pasos a nivel sitos en el término municipal de Getafe y que aseguraban el cruce de la vía Madrid-Badajoz, línea de Cercanías C4, serían sustituidos por dos pasos subterráneos. Uno de los pasos a nivel se encontraba más allá de donde actualmente se han iniciado las

obras para la construcción del apeadero del Sector III de Getafe. Precisamente por esa cercanía y «por el cambio en la periodicidad del paso de los trenes de cercanías, ya que lo hacen cada tres minutos», como señala Antonio López, Jefe de los Servicios Técnicos del Ayuntamiento de Getafe, se ha optado por la sustitución de

ese paso a nivel por el paso subterráneo que se situará, exactamente, en el apeadero. El segundo de los pasos a nivel se encuentra a la misma altura del cementerio de Getafe. Allí mismo se construirá otro paso subterráneo que, como señala Antonio López, «sale directamente al cementerio».

Los dos pasos a nivel serán sustituidos por dos pasos subterráneos, uno en el apeadero del Sector III y otro frente al cementerio municipal.

67,5 millones y nueve meses

Actualmente, la concejalía de Urbanismo está intentando llegar a un acuerdo con los propietarios de los terrenos que se verán afectados por la construcción de los pasos subterráneos. Esa es, precisamente, la premisa que RENFE espera para dar "luz verde" a la empresa que ganó el concurso para la ejecución de las obras, Construcción Sandoval, y se prevee que una vez iniciadas se finalicen en un plazo máximo de nueve meses. Para la construcción de ambas obras se ha presupuestado un total de 67,5 millones de pesetas. ■

DISFRUTE AQUI TODO UN MUNDO DE VENTAJAS.

Durante este mes Peugeot le ofrece en todos los vehiculos marcados con Grand Prix beneficios excepcionales:

TU PEUGEOT 205 TIENE MAS VENTAJAS.
¡DISFRUTALO AQUI!

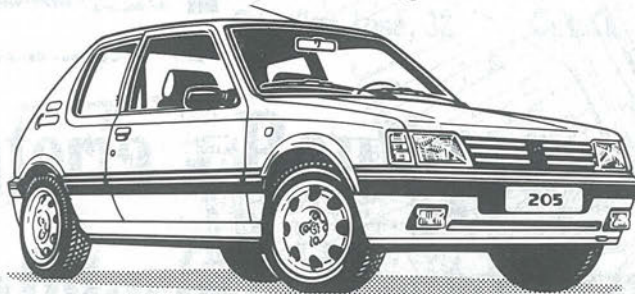

PRUEBE AQUI UN PEUGEOT 309.
CON SU VENTAJOSA FINANCIACION SEGURO QUE SE LO QUEDA.

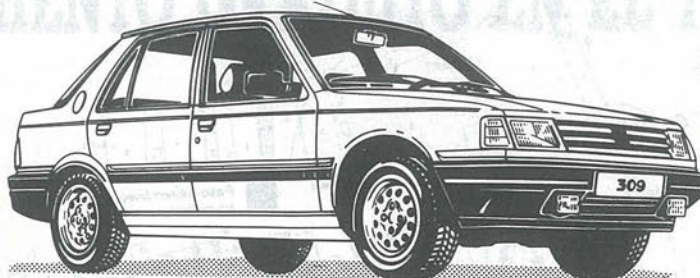

EN TODOS LOS PEUGEOT 405 GTX Y SRI.
EL AIRE ACONDICIONADO CORRE DE NUESTRA CUENTA.

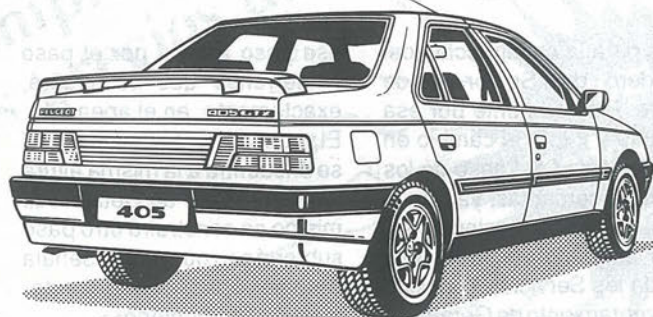

Oferta válida durante este mes para vehiculos en stock marcados con Operación Grand Prix.

GEMOVIL, S.A.

Calle de Leganés, 23. Tel.: 695 31 82
Ctra. Andalucía, Km. 14,300. Tel.: 695 73 84
Centro Comercial Getafe-3 (Sector Tres) GETAFE

su concesionario
PEUGEOT TALBOT



El primer teniente de Alcalde del Ayuntamiento de Getafe, Antonio Alonso (a la izquierda) escucha atentamente las explicaciones del gerente de la empresa municipal (GISA), José Jiménez.

La asistencia del presidente de la Comunidad de Madrid, Joaquín Leguina, a la cena del Euroclub congregó a toda una serie de personajes que no quisieron perderse la foto



El primer teniente de Alcalde del Ayuntamiento de Leganes, Jose Luis Pérez Ruez, no quiere perderse la foto; es el nuevo candidato a Alcalde por el PSOE desplazando al actual, Fernando Abad.

El portavoz de Izquierda Unida, Adolfo Gilaberte, con una copa de vino, acompañado de su mujer, y la candidata a concejal por la coalición, Carmen Gallego, en primer plano.



De izquierda a derecha, el concejal de Industria, Francisco Hita, el gerente de G.I.S.A., José Jiménez y la concejal de Servicios Sociales, Carmen García Rojas, muy alegres y animados.



Jose Luis Garcia (de espaldas) y Angel Torres (con barba), ambos empresarios de la construcción, junto el subdirector de Acción Getafense, Sebastián Carro.

**MESON
DE
JEROMIN**

**BOMBI
EL SITIO IDEAL**

TENEMOS CANAL +

Felipe Estevez, 4 GETAFE



**MENSAJERIA
URGENTE**

**URBANO, NACIONAL
E INTERNACIONAL**

683 83 38

Plaza de las Cuestas 28901 GETAFE



**Cruz Roja Española
GETAFE**

pone
a su disposición
GABINETE PSICOLOGICO
- UTILIZALO -

VEN AL "CENTRO" DE GETAFE.



EN EL SECTOR-3 DE GETAFE

GETAFE



CENTRO COMERCIAL

Tu compra cómoda

Getafe-3 es tu Centro Comercial, donde puedes encontrar todo lo que necesites, en el ambiente más agradable: un extenso Hipermercado Alcampo, tiendas de todo tipo, Cafeterías, Restaurantes...
Getafe-3 es la gran oferta comercial de la zona Sur. Con una magnífica accesibilidad, y 3.000 plazas de aparcamiento.
Ven a Getafe-3, tu Centro Comercial.

JA2 PUBLICIDAD

El presidente de la C.A.M. "rectifica" y se une a las tesis del PP

Leguina: "Es necesario penalizar el consumo de drogas en lugares públicos"

● Pese a que la Asamblea de Madrid rechazó en su día, con los votos del PSOE, una propuesta de Ley para penalizar el consumo de drogas, el presidente de la CAM, Joaquín Leguina anunció en Euroclub el deseo de sancionar su consumo, añadiendo que rectificar es de sabios. Una medida que preconizaba desde hace tiempo el Partido Popular y a la que se ha venido a unir ahora el Partido Socialista.

● Celia Blanco

"Rectificar es de sabios. No se si en este caso será rectificar, pero creo que es una necesidad. El consumo de droga crea inseguridad entre los jóvenes que se reúnen en una plaza a consumirla", dijo el candidato del PSOE a la Asamblea. Respecto a por qué en su día el grupo socialista de la Asamblea no aprobó la proposición del PP respecto a la penalización del consumo de drogas en público, Leguina respondió que "el problema de la droga es mucho más serio y complejo como para que se resuelva con una medida institucional". Leguina recordó a los asistentes a la cena coloquio que el vivía en un barrio donde se da el consumo de drogas en público. "A los vecinos que allí viven les parece algo peligrosísimo salir a la calle. Así que estoy de acuerdo en que se tome esta medida que le compete al gobierno de la nación y a las autoridades municipales"

En cuanto al enterramiento de la vía de Getafe, proyecto del que el Consejero de Política Territorial, Eduardo Mangada, dijo que era una "utopía", Leguina apuntó

"El coste

de construcción de la vivienda no llega a los seis millones"



● "Lo que dijo Solchaga, respecto a las 400.000 viviendas, es una obviedad pero se harán las viviendas"

que "enterrar una vía no es una utopía, se puede hacer y lo considero una cosa normal. Otra cosa es que no sea prioritario, pero puedo decir que la vía de Getafe se enterrará. Discutir sobre este asunto es una cosas baladí porque las vías de todos los municipios o se sacan fuera del casco o se enterran".

● 400.000 viviendas

Joaquín Leguina se refirió a la subvención de 400.000 viviendas de protección oficial a bajo interés como una "medida razonable y moderadamente suficiente para resolver el problema de la vivienda en Madrid". Según aseguró el presidente, en la década de los sesenta y los setenta, el problema de la vivienda radicaba en un auténtico chavolismo. Para ello, se acordará con los bancos el tipo de interés, que se bajarán en acuerdos del Gobierno con las entidades financieras. Al referirse a las capas más desfavorecidas, Joaquín Leguina aseguró que "los más beneficiados serán los jóvenes y las capas más bajas de la sociedad". El coste de la construcción "no asciende a más de seis millones, porque lo que hay que solucionar es la especulación que se está dando del suelo".

Respecto a la polémica que mantuvieron el Ministro, Carlos Solchaga, con el Secretario de Organización del PSOE, José María Benegas, el todavía presidente de la CAM dijo que "está claro que la propuesta del partido se va a llevar adelante. Lo que dijo Solchaga, que no se puede volver a los coeficientes para la vivienda, es una obviedad. Al igual que si se invierte en vivienda habrá que dejar de invertir en otras cosas.■

EUROCOR, S. A.

ALMACEN CORTE DE CHAPA A MEDIDA

Políg. San Marcos

C/. G - Parcela C - 22 Ap. Correos, 48 - Getafe
Teléf. 682 81 82 28900 Getafe (Madrid)

DUMADI S.L.

EQUILIBRADO de ROTORES
EJES
TURBINAS
POLEAS, etc.

C/. G - Parcelas 23-24
Polígono San Marcos

Teléf. 682 16 22
GETAFE (Madrid)



**Carta abierta al Alcalde
y al Concejal de Industria de Getafe**

Lo que no debe ser un Polígono Industrial: "El Rosón"

Cuando desde el Poder Público Local se presenta a Getafe como Ciudad Industrial, cabría preguntarse que entendemos por Industria.

Dentro del momento actual, dónde cada vez, se exige a las empresas mayor competitividad de puertas para dentro, también hay que mirar esa competitividad de puertas para fuera.

La razón de ser y existir de las industrias o empresas privadas se tiene que mirar día a día, con clientes que cada vez son más exigentes en mandar productos que satisfagan sus necesidades. La empresa que olvida esto, o no puede ofrecer esos productos desaparece, muere. La iniciativa pública debe de existir para cubrir las zonas a las que la privada no llega. En el Polígono Industrial "El Rosón", en Getafe, se dan todas las carencias, todas, es el ejemplo de lo que no debe ser un Polígono Industrial. Aplicamos el rigor de supervivencia: empresa privada - superviviente, a Poder Público Local-Polígono "El Rosón", alguien después de 21 años (El Polígono Industrial se creó el 22 de julio de 1970) debería desaparecer, morir.

Parece que el Poder Público Local no va a hacerlo, luego le toca al Polígono.

Es decepcionante que en el Getafe Industrial de los 90, el debate se establezca para hacer desaparecer un polígono y no para potenciarle y darle vida.

Las responsabilidades y los reponsables están determinados, a ellos les compete el determinar el futuro de este Polígono mal llamado Industrial.

Dentro de cada actuación política o empresarial están las personas y sus voluntades, pero a veces, desgraciadamente lo político o lo empresarial puede más que las personas y entonces mata, sobretodo si se dispara con pólvora ajena.■

**Gabriel Navarrete, Secretario Ejecutivo
de la Asociación de Empresarios del Polígono
Industrial- El Rosón.**

El concejal de Industria, Francisco Hita, opina sobre

"Yo visito muchas veces y también me he manchado"

El concejal de Industria reconoce la pésima situación en la que se halla el polígono de "El Rosón" que carece de alumbrado público, recogida de basuras y vigilancia además de no contar con vías de acceso. Francisco Hita ofrece dos tipos de soluciones a los empresarios: "una a corto plazo que es poner en condiciones mínimas de supervivencia el polígono de el Rosón, hay un plan de Urbanización encargado, sin embargo la solución del polígono no es esa, las empresas que están ahí tendrán que trasladarse ya que no es urbanísticamente sensato que un polígono esté en el casco urbano". Francisco Hita establece que en el plazo

Historia de un

● **22 de julio de 1970** se delimita el polígono Industrial el Rosón y el **25 de noviembre** del mismo año se crea la Junta de Compensación en Getafe.

● **27 de Noviembre de 1980.** - María Luisa Roidán, responsable de Urbanismo es informada de los problemas del polígono.

● **20 de diciembre de 1983.** - Gabriel Navarrete, Consejero de la Junta de Compensación hace una propuesta al alcalde para tratar los problemas del polígono.

● **21 de diciembre de 1988.** - En la Asamblea extraordinaria se acuerda por mayoría absoluta de los propietarios la urbanización del Polígono, delegando en el Ayuntamiento la misma, repercutiendo el costo a los propietarios a través incluso de contribuciones especiales.

● **4 de diciembre de 1989.** - Se constituye la Asociación de Empresarios del Polígono Industrial "El Rosón".

● **5 de julio de 1990.** - En el Pleno del 5 de julio de 1990, en el punto 7 se adjudica a la empresa GEXINCO S.A. la redacción del proyecto de Urbanización por un importe de 13.150.000 ptas dando de plazo de ejecución 3 meses y pagando el Ayuntamiento el mencionado proyecto.

● **15 de julio de 1990.** - En el boletín Municipal que edita el Ayuntamiento de Getafe se asegura (nº 136) que el Polígono Industrial "El Rosón" se urbanizará con fondos FEDER de la C.A.M.

Con posterioridad IRMASA desestimó la posible subvención del 30% del coste de urbanización del Polígono "El Rosón".

● **11 de febrero de 1991.** - Reunión de la Asociación con el Sr. Neira y el Gerente de la firma Gexinco para dar a conocer el Proyecto de Urbanización del Polígono.

● **1 de abril de 1991.** - En la actualidad el proyecto de Urbanización no ha sido presentado al Pleno del Ayuntamiento para su aprobación.■



ina sobre el Rosón:

as veces el polígono manchado de barro"

de 8 a 10 años las industrias ubicadas en el Rosón podrán situarse definitivamente en uno de los cuatro polígonos que el Ayuntamiento asegura que Getafe va a tener en breve plazo.

Mientras se gestiona esta posible solución Francisco Hita asegura que **"en la propia legislatura se va a acometer las obras de adecentamiento del polígono de "El Rosón"**. Por otra parte el concejal de Industria señala que la culpa de que el polígono se encuentre en tan pésimas condiciones la tienen en parte los industriales de El Rosón ya que **"los empresarios no brillan por su solidaridad, las industrias que dan a la carretera no tienen prisas en solucionar los problemas"**.■

e un polígono



Gabriel Navarrete, secretario ejecutivo

de la asociación de El Rosón señala:

"Si Francisco Hita ha venido por aquí ha debido de ser de noche y camuflado"

La situación de las industrias situadas en el polígono de El Rosón sigue sin resolverse, los empresarios se quejan de que **"cuando llueve nos llenamos de barro"**, para Gabriel Navarrete secretario ejecutivo de la Asociación de Empresarios de El Polígono de El Rosón hay dos problemas fundamentales: **"uno la falta de interés demostrada por el Ayuntamiento para intentar aportar soluciones y el otro la insolidaridad de los empresarios de fachada a la Carretera de Toledo que salvo la excepción de APRIM, el resto además de encontrarse en situación irregular no colaboran en nada"**. Ante la proposición del concejal Hita de la necesidad de trasladar el polígono de El Rosón a otro suelo industrial en el plazo de 10 años, tanto Gabriel Navarrete, como el director de Administración de González Byass, José Luis Grau y M^a José García trabajadora de Azulejos Peña coinciden en afirmar que es una solución difícil y que la Administración debe de acometer la remodelación del polígono más que intentar trasladarlo a otro lugar. Gabriel Navarrete señala que **"una empresa no es un tiesto"**. Para el secretario ejecutivo de la Asociación de Empresarios de el polígono de el Rosón **"el Ayuntamiento debe aprobar el proyecto de urbanización definitivo que tiene realizado y posteriormente intentar que ese proyecto se lleve a la práctica en la mayor brevedad posible"**. Según afirma Gabriel Navarrete, hay fórmulas para ello, ya que la CAM está dispuesta a subvencionar el 30%, y el resto lo pagarían los empresarios.

Por otra parte Gabriel Navarrete opina que la situación actual del polígono es **"desastrosa, no hay trazado de calles, ni pavimento, ni alumbrado, es una auténtica ratonera"**. Además Navarrete señala que **"si Hita ha venido como dice al polígono ha debido ser de noche en cuyo caso no lo he visto ya que no tenemos ni alumbrado"**.

Aparte de los problemas mencionados el polígono de El Rosón adolece de vías de comunicación, José Luis Grau señala que **"están muy mal las comunicaciones con Getafe, espero que el Ayuntamiento tome cartas en el asunto"**.■

AGENDA ECONOMICA

Antonio Barriopedro: "Los premios Getafe Empresarial serán distintos"

Antonio Barriopedro, presidente de la Junta de Mantenimiento del Polígono San Marcos, apunta que los premios empresariales de este año no se parecerán a los de años pasados. Barriopedro opina que "no es que otros años se haya hecho mal, pero queremos darle un giro totalmente distinto"

La Confederación de empresarios podría funcionar después del "Getafe Empresarial"

La idea que tienen los empresarios de Getafe es llevar en paralelo la configuración de los premios, con la creación de la confederación que según representantes de las empresas de Getafe es un hecho ya que todos los comerciantes y empresarios del municipio están de acuerdo en la necesidad de un organismo que haga fuerza. Según manifestaciones de Antonio Barriopedro, presidente de la Junta de Mantenimiento del polígono San Marcos, "hace mucha más fuerza un representante de 3000 empresas que uno de 400". Por otra parte Barriopedro añade que "no se ha hecho antes una confederación de este tipo porque todos los representantes de los polígonos teníamos muchas cosas que hacer". ■

San Marcos tendrá un monumento en el polígono del mismo nombre

Aunque representantes de otros polígonos de Getafe como el de los Angeles y el Rosón siguen quejándose de la falta de ayuda de la Administración, para solventar los problemas más acuciantes, fuentes del polígono de San Marcos declararon a Getafe Expres que "el Ayuntamiento está colaborando con nuestro polígono, incluso se ha hablado de levantar un monumento con la cruz de San Marcos". ■

"Getafe formación y empleo" designa sus vocales un mes antes de las elecciones

Francisco Hita, concejal de Industria ha declarado que "es mejor elegir los vocales de la Junta Rectora de la fundación pública local Getafe formación y empleo antes que después de las elecciones, ya que si se nombrara la nueva corporación después se constituiría en el mes de junio, hasta que se designaran los cargos pasarían un par de meses, y de esta manera la fundación no sería un hecho hasta el mes de septiembre. Al elegir antes los vocales ganamos cinco meses." El concejal de Industria manifestó a su vez la necesidad de una fundación de estas características en Getafe para que coordine todos los trabajos que se desarrollan en el tema de la formación como los cursos de la Escuela Taller, cursos para la mujer, cursos del Plan FIP subvencionados por el INEM etc. Por lo tanto la fundación para la formación y empleo en Getafe nacería con un doble objetivo, por una parte la coordinación de todos los esfuerzos económicos y por otra la presencia en la fundación de diferentes estamentos como las delegaciones del Ayuntamiento, de Empleo e Indus-

tria, de Educación, sindicatos, empresarios y también el INEM.

Francisco Hita: "no tiene carácter electoralista la formación de esta fundación"

Ante la cuestión de si la fundación Getafe formación y empleo se podría englobar dentro de la campaña electoralista del PSOE ya que entra en funcionamiento sólo un mes antes de las elecciones el concejal de Industria señala que "esto no es verdad aunque a algunos les podría parecer así, no tenemos la culpa de que la legislatura dure cuatro años y que sea ahora cuando se ha podido llevar a cabo la formación de la fundación". Por otra parte Francisco Hita afirma que el presupuesto con el que cuenta esta fundación gira en torno a los 700 millones. Este presupuesto se nutre de las subvenciones de la Dirección General de Empleo, Dirección General de la Educación, y del Ayuntamiento. El concejal de Industria afirma que "el Ayuntamiento pondrá todos los locales, el sueldo del gerente y del aparato técnico que se compone de un director de estudios, un director de infraestructura y un coordinador por cada uno de los programas que hay". ■



El día 13 de abril se presentó en Getafe el Plan de Empleo 1991

En el acto estuvieron presentes Juan Navarro, Director General de Empleo, Pedro Castro, alcalde de Getafe, Francisco Hita, concejal de Industria de Getafe, José Paniagua, como representante de CCOO y Juan Alarcón de UGT. En la presentación se expusieron las ventajas del plan y Pedro Castro asegu-

ró que "en un máximo de 14 meses habrá polígonos industriales nuevos. Por su parte el director General de Empleo señaló "que de las personas que han pasado por los cursos de empleo más del 60% han conseguido contrataciones indefinidas". ■



Pedro Benavente, comerciante de Getafe:

“La clave del éxito está en atender bien al público”

Pedro Benavente es el dueño de Bema un almacén de muebles situado en la c\ Pasión 28, y también de una pequeña tienda en la Avda. Juan de la Cierva 33. El propietario que en su juventud trabajaba en un taller, decidió embarcarse en un negocio propio para no tener que hacer horas extras.



● Ana Luz Carbajosa

Pedro Benavente es el propietario de un gran almacén de muebles. El empresario que trabajaba en un taller decidió montar hace 31 años un negocio propio porque “con lo que ganaba no tenía para vivir”. Pedro Benavente estuvo en construcciones hasta el año 1960, a partir de entonces comenzó a montar fábricas de muebles, en aquellos tiempos estaba asociado con otra persona, pero finalmente se dividieron.

Benavente decidió dedicarse a una labor empresarial porque “en aquellos tiempos salíamos de las fábricas, y teníamos que echar horas para poder vivir medianamente bien, yo decidí que era mejor trabajar para uno mismo que estar toda la vida trabajando para los demás”. El comerciante admite que es difícil salir adelante en cualquier faceta de actividad empresarial pero se siente orgulloso y afirma que “siento una gran satisfacción profesional con la venta de muebles, nunca me he arrepentido de la decisión que tome hace tantos años”.

● Benavente:
“Llevo 31 años vendiendo
muebles”

● Muebles BEMA
es un amplio local
que funciona
como almacén- tienda

● Pedro Benavente: “la clave para el éxito empresarial es la dedicación”

Aunque todos los negocios pasan por rachas buenas y malas, Pedro Benavente señala que “no he tenido nunca una mala época, si es cierto que hay temporadas que se vende más que otras, habría que analizar los estadillos para saberlo”. Por otra parte apunta que “actualmente no influye la época para las ventas, antes sí se vendía más o menos según fuera invierno o verano”.

Para Pedro Benavente las claves para triunfar en la siempre difícil carrera empresarial son “la dedicación, atender bien al público, trabajar muchas horas y nunca abandonar el negocio, en cualquier labor empresarial es imprescindible estar siempre al pie del cañón, no descansar nunca”. Así opina este hombre que entró en un mundo que no conocía y que la vida le ha hecho ser un maestro, el mismo afirma que “la vida rueda y rueda y no sabes a dónde te lleva, cuando empecé era muy joven y tenía mucha ilusión, me inicié en la venta de muebles y como me ha ido bien nunca pensé en cambiar”. ■

Nuevo Fiat Tempra. Pruebe a Tocarlo.

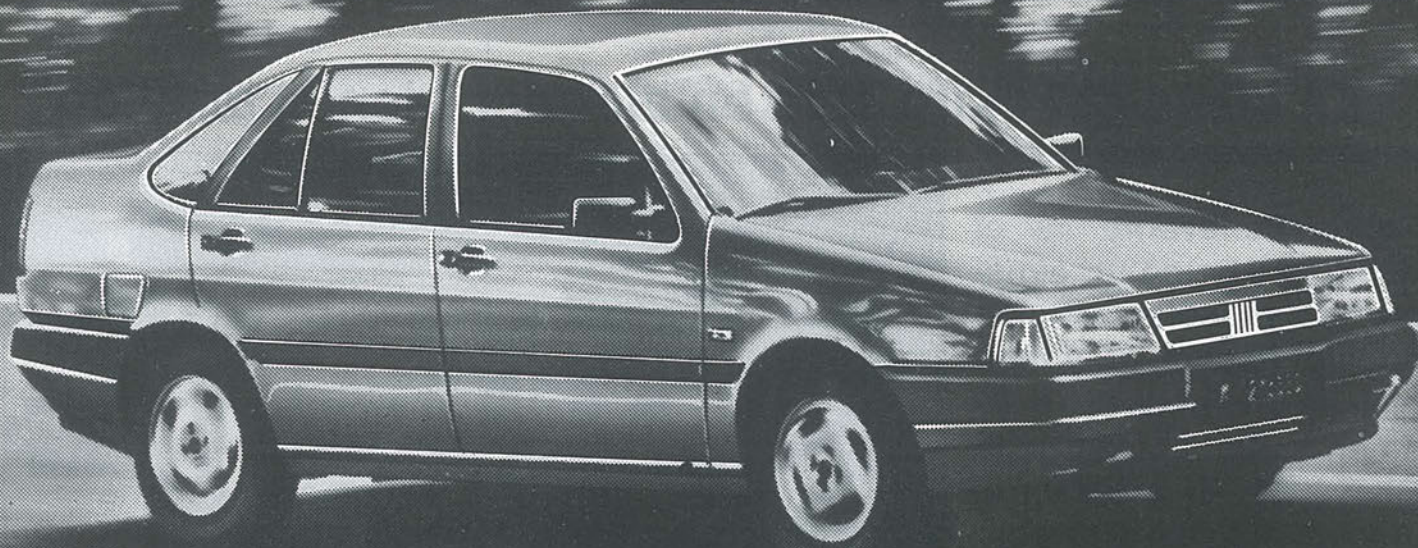

Su Concesionario le espera para presentarle el último gran éxito de Fiat, el nuevo Fiat Tempra. Donde se han incorporado los últimos avances del mundo del automóvil integrándolos en un solo vehículo. Así es el nuevo Tempra.

Con el coeficiente aerodinámico (0'28) más bajo entre sus competidores, un amplísimo espacio interior y el maletero más capaz (500 dm³). Pruebe a tocar en su Concesionario Fiat el nuevo Tempra.

Se advierte del riesgo que supone superar los límites de velocidad establecidos por la ley.

**Tempra 1.4 - 78 CV - 172 Km/h. - Tempra 1.6 - 86 CV - 177 Km/h. -
Tempra 1.8 i.e. - 110 CV - 190 Km/h. - Tempra 1.9 diesel - 65 CV -
162 Km/h. - Tempra 1.9 turbodiesel - 92 CV - 178 Km/h.**

Fiat Tempra. Sensaciones en vivo.

**ABIERTO
SABADOS Y
DOMINGOS**

F I A T

Concesionario Oficial:

LORENZO SALCEDO, S. A.

Ctra. de Toledo, Km. 14,500. Tel. 681 62 63. Getafe.

Sólo se dedicarán a velar por temas de medioambiente

La patrulla verde comienza a funcionar formada por dos policías de paisano

Dos policías municipales de paisano y un vehículo componen la patrulla verde que ha comenzado ya a funcionar en Getafe. El control de ruidos en la vía pública, los vertidos en todo el término municipal o la contaminación atmosférica procedente de vehículos e industrias serán algunas de sus funciones.

● Alejandro Castellano

La patrulla verde, compuesta por dos agentes de la policía local de paisano, pretende que parte de este cuerpo se dedique exclusivamente a la vigilancia y control de los temas medioambientales en el municipio de Getafe. Cuenta también con un vehículo cedido por el cuerpo de policía que ha traspasado a la Delegación de Medioambiente, "porque si fuese sólo el control del casco urbano, no había ningún problema en hacer las inspecciones a pie, pero los mayores problemas al margen del tema de ruido, proceden de polígonos industriales y del terreno no urbanizable del municipio, para lo cual evidentemente necesitamos de un vehículo", afirmó el concejal de Medioambiente Jose Luis Rivas.



Este vehículo será el que utilice la patrulla verde en sus desplazamientos. Foto: Miguel Martín.

Agentes de paisano para no coaccionar

Según el concejal la intención de la patrulla verde no es coercitiva sino que pretenden el diálogo entre ciudadanos y Ayuntamiento por lo que han decidido que los agentes vayan de paisano. "Pretendemos que no haya ese tipo de coacción cuando el ciudadano ve a un agente vestido con su uniforme si bien es verdad que a la hora de identificarse lo harán como miembros de la policía local que son y que no van a dejar de serlo porque vayan de paisano".

La partida presupuestaria de la patrulla verde entra dentro del presupuesto de la policía municipal, al menos hasta final de año, aunque a partir del próximo entrarán en la partida destinada a la Delegación de Medioambiente. ■

● Rivas:

"La patrulla verde pretende crear diálogo entre los ciudadanos y el Ayuntamiento"

La empresa municipal GISA vuelve a perder dinero

● Este año, casi 16 millones de pérdidas

● R.C./ A.L.C.

El Ayuntamiento aprobó, en el Pleno de hace dos semanas, las cuentas de todos los organismos autónomos del Ayuntamiento del año 1990. Las escuelas infantiles, el organismo autónomo de Salud, Cultura y Deportes obtuvieron superavit. Sólo la empresa municipal GISA, de la que es gerente, José Jiménez, obtuvo un déficit de 16 mi-

llones de pesetas. Como se recordará, GISA se creó con una aportación de 65 millones de pesetas de las arcas municipales. En seis meses de funcionamiento, GISA alcanzó los diecisiete millones de pérdidas como ya denunció, el año pasado GETAFE EXPRES.

La empresa municipal hizo, meses atrás una ampliación de capital de 48 millones de pesetas, después de que se

hubiera presupuestado, para el año que se ha cerrado, el 83% del capital para gastos de personal. Hasta ahora, el único negocio que se conoce de GISA es la firma con ESABE para crear una empresa mixta de seguridad.

Por su parte, el concejal de Industria, Francisco Hita, declaró a GETAFE EXPRES que "intentar que una empresa en un año y siete meses tenga beneficios es tener poca idea



Francisco Hita, concejal de Industria.

de lo que es una empresa. No se puede querer ganar dinero al día siguiente" Hita matizó, respecto a la posición confusa que el PP local ha tenido en este tema, que "no le parecerá tan mal al PP cuando a votado a favor de casi todo. O nos engañan en el Consejo de Administración o nos engañan en la calle" ■

Tras el último partido de liga, preparan una gira por Europa

Filosofía Getafe CAU Madrid

10

26

A pesar de esta derrota el equipo de rugby de nuestra localidad mantiene el quinto puesto que ha ocupado durante la segunda vuelta y obtiene el derecho a entrar en el único grupo de primera división a escala nacional que existirá el próximo año. El CAU a pesar de esta victoria se ve obligado a jugar la promoción. La clasificación final refleja en primera posición al Quesos Canal de Valladolid, segundo fue el Bera-Bera de San Sebastián, tercero Alcobendas, cuarto Universidad de Sevilla, quinto Filosofía Getafe, sexto CAU Madrid, séptimo Universidad de Granada, octavo

CAR Sevilla, noveno Puerto de Santa María y décimo Sporting de Gijón.

La actividad no se detendrá en el club getafense tras la finalización de la competición puesto que todas las categorías del mismo realizarán giras por el extranjero.

Los juveniles y cadetes viajarán a Francia, los infantiles a Portugal y los equipos seniors realizarán una gira de cinco días en Inglaterra jugando dos partidos en Londres. Todos ellos durante los días 1 al 5 de mayo. Para conseguir financiar partes de estas giras se realizará una fiesta de fin de liga que se espera celebrar el 27 de abril por la tarde-noche en el Polideportivo San Isidro. ■

Con la presencia de Santos Jiménez, Mancebo, López Sendino, ...

Se crea la primera Asociación de Entrenadores de Getafe

Con la celebración de su primera Asamblea extraordinaria, el pasado lunes 22 de abril, quedó constituida de forma oficial la Asociación de Entrenadores de Getafe. La celebración de un curso juvenil de entrenadores en Getafe ha sido la base para la posterior creación de esta asociación, en la que se encuentran entrenadores de Segunda B y Tercera y otros muy conocidos

en la localidad. Entre ellos Santos Jiménez, José Luis G^a Mancebo, Jaime López Sendino, incluso el periodista getafense Alfredo Duro.

Como presentación de la primera Asociación de Entrenadores de Getafe se disputó el sábado 20 de abril un partido que enfrentó a miembros de esta asociación contra viejas glorias del Getafe C.F. ■

El equipo cadete del Topcon Orosa disputará el Campeonato de España

La victoria del Topcon Orosa cadete frente al Móstoles (13-5) ha propiciado la presencia de un equipo de balonmano femenino, por primera vez, en el Campeonato de España. El

torneo se disputará en Valencia del 2 al 5 de mayo, y el equipo getafense tendrá como primeros rivales al Ripollet de Barcelona y al Vifherati. Su entrenadora es Dolores del Barco. ■

Ayuntamiento de Getafe Getafe Iniciativas, S.A.

Para quienes quieran montar o ampliar su empresa generando empleo

Da un giro a tu vida

Ayudas económicas de la C.A.M.	Subvenciones para asistencia técnica
Subvenciones a fondo perdido	Hasta 35.000.000 de pesetas por proyecto de inversión
Subvenciones de intereses de créditos	Además existen otras subvenciones

Plazo máximo de presentación de proyectos en la
Concejalía de Promoción Industrial: 15 de mayo de 1991

Información y asesoramiento:
- Concejalía de Promoción Industrial
Empresa Municipal Getafe Iniciativas

C/ Ricardo de la Vega, 2 - 1ª planta
Concertar entrevista. Teléfono 681 55 14

Es el equipo menos goleado de la Segunda B

Getafe C.F., una muralla defensiva

● Caballero era ,en la jornada treinta y tres,
el portero menos goleado hasta Segunda B, después de Abel

El Getafe C.F. está demostrando por las estadísticas que es uno de los equipos a los que más cuesta hacer un gol. El sistema impuesto por Fernando Sierra ha convertido a Pedro Caballero en uno de los porteros menos goleados del fútbol español. La muralla defensiva compuesta por Michel, Pombo, Chencho o Caro y Angelín I se ha convertido en una de las características de este equipo.

J. L. Corrochano



Los once goles encajados por el Getafe C.F. en la primera vuelta predecían ya la buena temporada que, en cuestión defensiva, iba a realizar el equipo de Las Margaritas. En los diecinueve primeros partidos tan sólo el Móstoles y la Cultural Leonesa conseguía hacerle dos goles en noventa minutos. Los catorce partidos que se llevan disputados de esta segunda vuelta han deparado una estadística muy parecida a la de la primera etapa de la liga. Ocho goles ha encajado Caballero y tan sólo el Cambados, en el primer partido de vuelta, consiguió hacerle dos goles en un partido que trajo sus más y sus menos por los incidentes ocurridos durante el encuentro. Fernando Sierra ha confiado durante toda la temporada en una defensa formada por Michel y Angelín I de laterales, Pombo de cierre y Chencho como hombre más libre. Cuatro jugadores que siempre que han estado fuera de lesiones o sanciones han entrado en el once titular. Caro, que empezó jugando de titular, fue el hom-

bre encargado de sustituir a Chencho cuando este estuvo lesionado o cumplió los partidos de sanción impuestos en la Copa del Rey. De esta manera Caballero se ha convertido, hasta la jornada número treinta y tres, en el portero menos goleado de la Segunda división B. Tan sólo el portero del Badajoz, en el grupo III, mantiene con diecinueve goles su portería. Pero Caballero no sólo es el menos goleado de la Segunda B, sino que en Segunda División el portero menos goleado es Liaño, del Sestao, con veinte goles en treinta jornadas por lo que Caballero supera el promedio de los equipos de la División de Plata. Abel, portero del Atlético de Madrid, es el guardameta menos goleado de los campeonatos nacionales (hasta Segunda B) con un promedio de 0'5 goles por partido. Caballero con 0'57 goles por partido, al igual que el portero del Badajoz, son sus inmediatos perseguidores. Liaño, del Sestao, tiene un promedio de 0'66. ■

Caballero:

“Es muy difícil que me vaya del Getafe”

Pedro Caballero disputa, a sus veintiseis años, su quinta temporada con el Getafe C.F. En las últimas temporadas, el portero getafense viene realizando unas grandes campañas lo que llamó la atención de algunos de los equipos de Primera división. Sin embargo, Caballero es consciente de que para marcharse de Getafe la oferta debería ser importante. Mientras tanto él sigue trabajando para el equipo.

G.E.- ¿Cuál es la clave para que el equipo haya encajado tan sólo diecinueve goles?

Pedro Caballero.- El éxito radica en que la media no sólo se dedica a coger el balón y subir a la portería. Estoy acostumbrado a ver a Sebas II dentro del área y a Loren cerca de mí, y eso es lo que hace que llevemos tan sólo diecinueve goles encajados. Todos defendemos y es muy difícil



cil meternos un gol. Es una labor de equipo donde estamos explotando al máximo nuestras cualidades. El equipo parece que está caído atrás pero cuando sale hacia delante marca un gol.

G.E.- ¿Crees que estas en la mejor edad para un portero?

P.C.- Con los años se hacen los porteros. Creo que llevo un par de años jugando bien. Quizá este año este siendo un poco escaparaté, pero de lo que me alegro es de que el equipo vaya bien.

G.E.- Mientras el equipo vaya bien, Caballero seguirá en el Getafe.

P.C.- Es muy difícil que me vaya de Getafe. No quiero decir con esto que estén todas las puertas cerradas sino que estoy en un equipo en el que quiero jugar y en el que se trabaja. ■

● <<Todos defendemos y es muy difícil meternos gol>>



EL HIPER MAS GRANDE

Alcampo Getafe

LA MEJOR CALIDAD AL MEJOR PRECIO

Le prestamos todo un mundo de servicios

Alcampo Getafe

**CENTRO COMERCIAL «GETAFE 3»
PLAZA JUAN CARLOS I, s/n
GETAFE (MADRID)**



SERVICIO DE TELECOMPRA



BAR CAFETERIA RESTAURANTE



TODOS LOS SERVICIOS EN ELECTRODOMESTICOS



SERVICIOS DE TRANSPORTE



PARKING GRATUITO



GALERIA COMERCIAL



HORARIO DE 10 A 22 H. DE LUNES A SABADO

Por delante de José Luis González, Antonio Serrano, Benito Nogales,...

Paúl ganó la cronoescalada al Cerro de los Angeles

● El corredor getafense, Juan Carlos Paúl, fue el primer clasificado de la cronoescalada al Cerro de los Angeles. Paúl venció en una prueba en la que se encontraban corredores de renombre nacional como José Luis González.

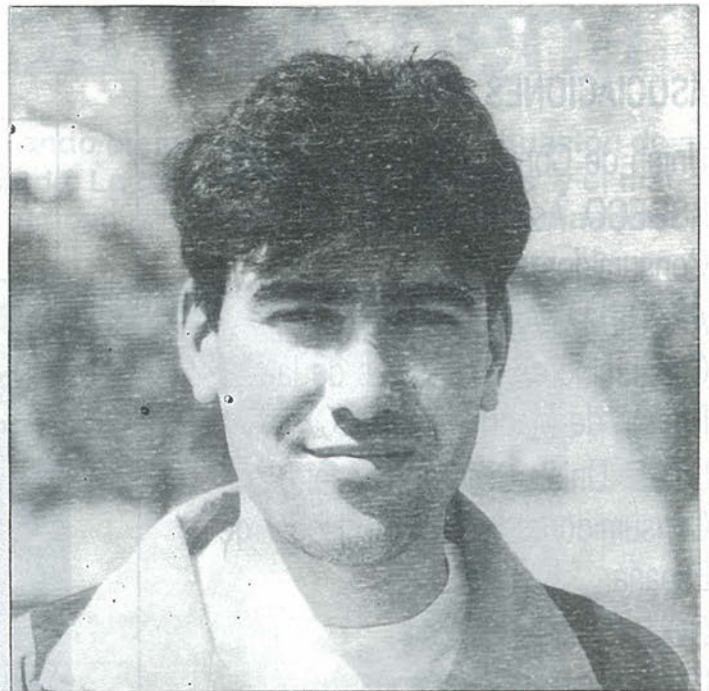

Juan Carlos Paúl, es una firme promesa para Barcelona 92.

Por tercer año Juan Carlos Paúl, del equipo Joma, conseguía la victoria en la V edición de la subida contra el crono al Cerro de los Angeles. Paúl invirtió un tiempo de 13'23" en recorrer una distancia de 4.500 metros. José Luis González entraba en meta tras él a tan sólo dos segundos. Javier Chuvieco era décimoquinto con un tiempo de 14'41".

Para Paúl fue "una carrera bastante difícil ya que no tienes ninguna referencia y simplemente tienes que ir según la sensaciones que tengas en ese momento". A esta dificultad se añadió el mal tiempo que para el vencedor fue uno de los puntos más importantes de la carrera. "La

lluvia y el viento en contra era una dureza añadida".

No era la primera vez que Juan Carlos Paúl conseguía entrar en meta por delante de José Luis González "pero siempre anima bastante ganar a un atleta tan bueno. Quizá la otra vez me hizo más ilusión porque era una prueba en pista y dentro de un torneo importante, pero me siento muy bien de haber ganado en esta ocasión".

Paúl, que es además coordinador del Organismo Autónomo de Instalaciones Deportivas Municipales y que participó en la organización de esta prueba, cree "que el nivel de atletas era muy bueno" y que según comentaron atletas y espectadores todo salió bastante bien.

En la prueba femenina la vencedora fue Begoña Herráez con un tiempo de 15'23". La prueba popular reunió a 187

atletas y la victoria fue para Eduardo Velasco, del club Satafi. ■

Pruebas de la Federación de Atletismo de Madrid para abril

Día 27 de abril.-

7ª Jornada aire libre Comunidad-FAM (Vallehermoso-Alcalá)
 CTº de Madrid cadete individual IMD (Vallehermoso)
 CTº de Madrid infantil-alevin IMD (Vallehermoso)
 TFº mediodfondistas "Canal Isabel II" (1ª Jornada) (Alcalá)
 TFº Lanzamientos Comunidad (1ª Jornada) (Vallehermoso)

Día 28 de abril

Liga de Madrid Junior (Final) Vallehermoso)



*Cervecería
Canto Redondo*

● GRAN SURTIDO EN ENSALADAS Y SALCHICHAS

- CODILLO
- SURTIDO DE PATES

CERVEZAS NACIONALES Y DE IMPORTACION

¡¡SI TE GUSTA LA CERVEZA, VEN A CONOCERNOS!!

PLAZA DEL CANTO REDONDO, 5 - TEL.- 695 10 75 GETAFE

SIMBOLO DE CONFIANZA

ASOCIACIONES ADHERIDAS

Unión de Consumidores de Getafe
ASGECO. Asociación General de Consumidores

ACUREMA. Asociación de Consumidores y Usuarios de la Región de Madrid

UNAE. Unión Cívica Nacional de Consumidores y Amas de Hogar de España

OCU. Organización de Consumidores y Usuarios.

ACOGUE. Asociación de Comerciantes de Getafe

CMP. Asociación Comerciantes y Profesionales Calle Madrid Peatonal
Gremio Hostelería de Getafe.

ANCED. Asociación Nacional de Centros de Enseñanza a Distancia.

CEPYME Madrid. Confederación de la Pequeña y Mediana Empresa de Madrid

COPYME. Confederación General de las Pequeñas y Medianas Empresas del Estado Español.

ASETRA. Asociación Empresarios Talleres Reparación de Automóviles de Madrid

Asociación de Tintoreros.

Los establecimientos que ostentan éste símbolo aceptan la Junta Arbitral de Consumo como forma amistosa para resolver diferencias con sus consumidores y/o usuarios.

Oficina Municipal de Información al Consumidor (OMIC)
Ayuntamiento de Getafe



Establecimiento adherido



ARC

ARBITRAJE DE RECLAMACIONES
DE CONSUMO



OMIC

INFORMATE EN:
C/. MADRID, 10. GETAFE
682 64 11 - 695 56 29

Opinión unánime sobre la instalación de Giner de los Ríos

“Los vestuarios dan pena”

La coordinadora de la Alhóndiga viene denunciando en los últimos meses la situación de las dos instalaciones que pertenecen a su barriada. La falta de luz en los campos y el mal estado de los vestuarios son los temas que preocupan principalmente a esta coordinadora.

● J.L.C.

Los campos de fútbol de Giner de los Ríos y del Sector III son los dos terrenos que pertenecen a la coordinadora de la Alhóndiga donde realizan sus equipos los entrenamientos durante la semana. Giner de los Ríos es uno de los campos más antiguos de la localidad y que en los últimos años ha presentado mayores problemas a sus usuarios.

Para la coordinadora de la Alhóndiga la situación en que se encuentran los vestuarios **“es muy mala”**. Las continuas goteras en el invierno y la humedad que estas producen durante el resto del año preocupan a los jugadores que utilizan estas instalaciones. Según algunos jugadores, **“por culpa de los vestuarios”,** este es uno de los campos donde menos gusta jugar. **“Cada vez que juego en este campo ni se me ocurre llevarme la toalla para ducharme. Los vestuarios dan pena”**.

La falta de higiene de estos vestuarios es uno de los temas que más preocupa a la coordinadora que ha enviado una carta al Organismo Autónomo de Instalaciones Deportivas Municipales (O.A.I.D.M.) en el que expresa sus quejas por esta situación. Muchos de los equipos que los fines de semana pasan por este campo se quejan de la situación de estos vestuarios, pero según alguno de los jugadores **“lo malo es que nos hemos acostumbrado a ellos”**.

Otro de los principales problemas de estas instalaciones es, según la coordinadora de la Alhóndiga, el mal drenaje del campo Giner de los Ríos que provoca que en invierno se formen grandes charcos en el terreno de juego. Sin embargo, cuando el campo está seco es, para los distintos



Los vestuarios del campo de Giner de los Ríos preocupan por su falta de higiene.

La falta de higiene en los vestuarios “preocupa” a la coordinadora de la Alhóndiga que ha expresado sus quejas por esta situación al O.A.I.D.M.

equipos, **“un terreno donde más o menos se puede jugar bien”**.

Sector III: “Falta luz”

El segundo de los campos que la coordinadora de la Alhóndiga puede utilizar para los entrenamientos de sus equipo es el situado

cerca de la piscina, y que recibe el nombre de Sector III. Este campo es uno de los que se incorporaron a la competición hace pocas temporadas. Para la coordinadora el problema de este campo **“no está en los vestuarios sino en la falta de luz. En los entrenamientos nocturnos las porterías no reciben la suficiente luz para poder entrenar agosto”**.

En invierno los partidos que se disputan por la tarde, cuando comienza a anochecer, **“llegan a convertirse en cualquier cosa menos en un partido de fútbol”**. La falta de luz impide un buen desarrollo de los encuentros ya que **“tan sólo se ve en las cuatro esquinas”**. Al terreno de juego tan sólo se le puede achacar una cantidad de arena excesiva, que en su momento llevó a denominar a esta instalación como **“el campo de la playa”**. ■

CENTRO MEDICO "MABHAKTI"

(EL SISTEMA DE TRATAMIENTO MAS COMPLETO DE LA MEDICINA ORIENTAL)

ACUPUNTURA, MASAJE MEDICO Y DEPORTIVO, MEDICINA NATURAL, HOMEOPATIA, REHABILITACION, OBESIDAD, TRATAMIENTO PREVENTIVO DE LA VEJEZ, MACROBIOTICA, SEXOLOGIA, RECUPERACION FISI-

CA, PREPARACION AL PARTO SIN DOLOR, CON EL MAS MODERNO Y EFICAZ DIAGNOSTICO ELECTRONICO DE LA MEDICINA ORIENTAL Y EL METODO MAS COMPLETO DE ADELGAZAMIENTO.

Avda. Gibraltar, 2, 1º B GETAFE
Telef.- 681 93 19

PREVIA PETICION DE HORA

Generalísimo, 53 Illescas (Toledo)
Telef.- (925) 51 14 08

El Getafe encajó la mayor derrota de la temporada cuando buscaba un positivo

CULTURAL LEONESA 3 - 0 GETAFE C.F.

INCIDENCIAS

Arbitro: Martínez Brión.

Cambios: En la primera mitad la Cultural Leonesa realizó su primer cambio dando entrada a Francisco por Fierro (Min.36). En la segunda mitad Isma entró por Fiti (Min. 84). A raíz del primer gol el Getafe C.F. dió entrada a Félix por Totó (Min. 71) y en el min. 87 Arroyo entró por Loren.

Amonestaciones: El colegiado mostró tan sólo una cartulina amarilla al getafense Loren.

Goles:

Min. 68. 1-0. Saque de esquina que Ortiz envía de cabeza al fondo de las redes.

Min. 79. 2-0. Gelo avanza desde su campo, dribla a Loren y ante la salida de Caballero marca.

Min. 94. 3-0. Ortiz centra desde la banda y Francisco marca.

Campo: Antonio Amilibia. Mal terreno de juego.

APLAUSOS

Para Totó, que a pesar de no encontrarse en un buen momento de forma, demostró una vez más que es un jugador polivalente y fue utilizado por Fernando Sierra para cubrir la baja por sanción del defensa Michel.

PITOS

Para el mal resultado obtenido por el equipo getafense. Los tres goles encajados en el segundo tiempo suponen la derrota más abultada de toda la temporada tanto fuera de casa como en el campo de Las Margaritas. ■

C. LEONESA

Manzanedo	1
José	2
Oliver	3
Gelo	4
Argüelles	5
Sami	6
Ortiz	7
Fierro	8
Fiti	9
Luismi	10
Cancillo	11

GETAFE C.F.

Caballero
Totó
Angelín I
Pombo
Caro
Loren
Villa
Sebas II
Rivera
Flores
Sebas I

EN LINEA DE VESTUARIOS

La lucha por los cuatro primeros puestos que dan acceso a los play-off por el título han quedado reducidos a tres ya que el Real Madrid Deportivo quedó configurado matemáticamente como el primer equipo clasificado al vencer al C.D. Mostoles a domicilio. Compostela, Lugo y Getafe que ocupan las siguientes posiciones continuaran luchando por mantenerse en esas posiciones.

El bajo rendimiento que en las últimas jornadas ha demostrado el centro del campo del Getafe C.F. obligó a la directiva a la búsqueda desesperada de un centrocampista que pusiera orden en el medio campo del equipo dirigido por Fernando Sierra. El cuerpo técnico mantuvo conversaciones con dos jugadores de las cercanías de Madrid, pero las pretensiones económicas de estos jugadores no interesaron al club getafense. El viernes diecinueve de abril acabó el plazo de inscripción de nuevos jugadores.

El Getafe C.F. B que compite en la 3ª Regional grupo VIII se proclamó campeón de la categoría a falta de cuatro jornadas para que termine la temporada. Hasta el momento el filial getafense no ha perdido ningún partido. ■

CLINICA DENTAL EUROCLINIC

- ORTODONCIA
- ENDODONCIA
- CIRUGIA ORAL
- ODONTOPEDIATRIA
- ODONTOLOGIA GENERAL
- LIMPIEZA POR ULTRASONIDO
- OBTURACIONES (EMPASTES)
- TRATAMIENTOS DE PREVENCIÓN
- PROTESIS FIJAS Y REMOVIBLES

Consulta diaria mañana y tarde previa petición de hora

PRESUPUESTOS GRATUITOS

Perales, 2 Local

Tel. 696 75 32

GETAFE

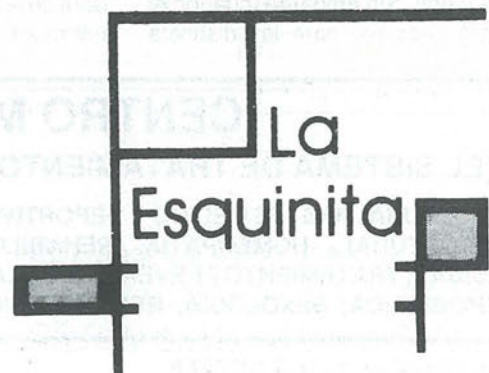

Don Fadrique, 20

Getafe

Cervecería "El Canto Redondo": el ambiente idóneo para quedar

"Quería una cervecería para que viniera gente joven"

En la plaza del Canto Redondo se abrió hace más de dos años y medio, una cervecería: La Cervecería del Canto Redondo. Lo que parecía que iba a ser un bar más, pronto empezó a destacar por encima del resto de los locales.

● Celia Blanco.

Pedro Arroyo es el responsable de La Cervecería del Canto Redondo. El mismo trabaja allí todos los días, excepto los lunes, que se cierra por descanso. No duda al afirmar que "quería una cervecería para que viniera gente joven". Lo ha conseguido. Es muy difícil coger una mesa, porque la buena aceptación que ha tenido la cervecería hace que casi siempre haya gente joven...y no tan joven. En la barra, se tiene que luchar para poder pedir, pero no importa. A la gente no le parece agobiante ya que se respira un excelente ambiente.

Todo un escenario en madera.

La Cervecería del Canto Redondo resulta cómoda. Todo allí es de madera: sillas, mesas y paredes se funden dando una sensación acogedora, casi hogareña, que recuerda a las cervecerías genuinas alemanas. En el Canto Redondo existen dos ambientes. Por un lado, está la barra. Bullicio y simpatía están servidas. Hay un mayor movimiento que dentro. Una sensación de familiaridad es lo que embarga al que por allí se acerca. Las pandas se agolpan al mostrador decidiendo qué pedir. En el mismo nivel, separado por una pared falsa de madera, hay un grupo de mesas. Allí se está más tranquilo y relajado, pero no se pierde la salsa que proporciona el



local en sí. Tras la barra, hay todo un repertorio de posters de cervezas, propaganda directa de la especialidad de la casa, sólo que amenizado por esculturales damiselas.

Diez tipos de cerveza para acompañar con comida alemana.

Para acompañar la cerveza, Pedro nos ofrece todo un repertorio de comida alemana rápida. No se trata de un restaurante, por lo que no se ofrecen platos completos, pero sí lo suficiente como para disfrutar comiendo y bebiendo. Según afirma Pedro Arroyo "En Getafe no hay este tipo de bares. Es muy difícil encontrar un sitio donde te ofrezcan más de cuatro tipos

<<Es muy difícil encontrar un sitio donde te ofrezcan cuatro tipos de cerveza>>

de cerveza distinta, por eso pensé que sería divertido montar una cervecería con diez tipos de cerveza distintos". Pero no todo son rosas. El mismo reconoce que "se sirven bien tres tipos de cerveza, exceptuando algún que otro cliente que entiende más y te pide un tipo determinado. La gente no conoce bien el surtido que hay, por eso resulta más complicado." Para acompañar la cerveza, o cualquier otra bebida que elijas, La Cervecería del Canto Redondo ofrece un surtido variado en salchichas, sandwiches y codillo, lo que le afianza aún más el carácter nórdico que emana por las cuatro paredes. Comer, beber, un ambiente perfecto, ¿qué más se puede pedir para una tarde?

Dentro de poco, con la llegada de los calores del verano, La Cervecería del Canto Redondo montará su terracita de verano en la misma plaza que le da nombre, habrá que sumarle dos puntos más. ■

José Martín Calderón, escultor de hierro

“Siento no haber empezado antes a tomarme más en serio la escultura”

José Martín Calderón, escultor, vive en pleno centro de Getafe. Su casa posee la misma sencillez que cualquier otra casa, pero los detalles, los adornos, cada rincón está influenciado por su Arte, por su inspiración: la tauromaquia.

● Celia Blanco

José Martín Calderón vive en una casa muy modesta. No necesita parafernalias ni grandes escaleras, de su techos no cuelgan enormes lámparas. Pero los pequeños matices se respetan como si fueran el principal cimiento del lugar donde desarrolla su vida. En las paredes hay motivos de tauromaquia, desde fotos hasta pequeños dibujos a carboncillo que el propio José Martín Calderón ha hecho. Sus obras, trabajadas en hierro, son una continuación de sus dibujos, son el punto final de la idea que surge en su cabeza, una vez que ya han cobrado forma. Lleva cinco años dedicándose más en serio a lo que, al principio, empezó como un entretenimiento. **“Siento no haber empezado antes a tomarme más en serio la escultura”**, dice Martín Calderón. El amor al Arte y en especial a lo taurino, le viene de lejos. Según cuenta el escultor, **“mi padre era forjador a la antigua usanza, así que esto del hierro me viene de siempre. Lo llevo en la sangre.”** Al hablar de su padre no oculta el orgullo, la admiración que siente por él. **“Soy artesano como mi padre”**, dice este artesano, que trabaja el Arte, como un hombre sencillo. Todo un artista.



“Creo que es una de las mejores épocas para el Arte.”

Mientras habla no puede evitar que sus ojos se dirijan con timidez hacia una escultura que tiene encima del televisor. Es un toro. Un toro bravo, fuerte, dispuesto a embestir. Las curvas de su lomo se dibujan perfectamente. Denota fortaleza y vigor. Parece que está vivo. Da la sensación de que existiera una plaza imaginaria en su

● **“Siento no haber empezado antes a tomarme más en serio la escultura”**

sala. La escultura logra que exista en la imaginación del espectador. Oculto, tras el mueble, un temeroso torero dispuesto a demostrar lo que es capaz de hacer. Al preguntarle sobre su estilo dice: **“no copio de nadie. No sigo las normas de otros. Mis normas las establezco yo, siguiendo**

do las pautas que mi imaginación me dicta”.

José Martín aparenta querer romper con lo establecido. Sin embargo, hay un enorme carácter clásico en sus obras. Afirma que no es una mala época para el Arte. **“no estamos en una mala época, al contrario. Creo que es una de las mejores épocas para el Arte, cada cual puede expresar lo que siente.”**, según apunta el escultor. A José Martín Calderón le gustaría que sus hijos siguieran la tradición. **“Javier ya hace alguna cosilla.”**, dice al mismo tiempo que señala unos cuadros de su hijo que tiene colgados junto a los suyos. Por su parte, su hijo cuenta que le gustaría dedicarse a lo mismo que su padre. **“La escultura me gusta, pero el hierro es muy difícil. Todavía tengo que aprender la técnica, porque es muy complicada”**, dice el precoz escultor.

Preguntado José Martín acerca de sí enseñaba a su hijo, este respondió afirmativamente. **“El hierro es complicado, porque es un metal que no es noble y tiene mucha dureza. Al hacer un retrato y querer representar las facciones de la persona cuesta mucho conseguirlo. Lo que pasa es que, al vivir tan de cerca todo lo relacionado con el hierro, ven-**



José Martín Calderón en el recibidor de su casa junto a un cuadro pintado por él y una escultura en hierro, también fruto de su creatividad.

● "El hierro es muy complicado. Querer representar las facciones de una persona cuesta mucho conseguirlo."

diversa índole. Cada vez se le está reconociendo más el mérito que todas sus obras tienen.

A fuerza de oír que se dedicara más a la escultura, José Martín Calderón decidió que ya era hora de tomárselo más en serio. Tratará de compaginarlo con su trabajo en una empresa, Sería bueno que se dedicara más a la escultura. Respecto a la posibilidad de vivir de la escultura, Martín señala que todavía no lo ha pensado. José Martín indica que "no he pensado nunca en vender mis trabajos, pero si alguna persona está interesada en tener alguna de mis obras posiblemente me lo tendría que plantear, quizá empezaría a vender, no lo sé". José Martín Calderón logra convertir un trozo de hierro frío y vetusto en un maravilloso toro bravo o un rejoneador dispuesto a entrar a estocar. Cuando GETAFE EXPRES le preguntó que se siente al terminar una obra respondió con franqueza y sencillez "satisfacción, una gran satisfacción". ■

ces cualquier tipo de problema, como el del tamaño", aclara el escultor. José Martín Calderón trabaja siempre en pequeños formatos. El espacio del que posee no le permite hacer grandes esculturas. A veces usa un trastero que tiene en su casa, pero necesita máquinas que ocupan mucho sitio y por eso suele desplazarse a cincuenta kilómetros de Getafe, en la provincia de Toledo, en casa de sus padres, donde trabaja con mayor comodidad. "Espero hacer más adelante obras de mayor tamaño. Tengo que encontrar una nave pequeña o un local", comenta nuestro escultor.

Exposición en el Hospitalillo

La trayectoria artística de José Martín Calderón le ha llevado a realizar varias exposiciones, tanto de escultura en hierro como en arcilla. El día 21 expuso en la Sala de exposiciones del Centro Cívico San Isidro, dentro del programa de la II Semana Cultural Taurina que organizó la Peña Cultural Taurina San Isidro. Pero no ha sido ésta la única vez. Anteriormente había expuesto en el Hospital de San José con obras de



J. Martín Calderón junto a unas caricaturas taurinas dibujadas por su hijo Javier, quien, al parecer, quiere seguir sus pasos artísticos.



SUS CORTINAS EN



Rosario Vega

DECORACION

CONFECCIONAMOS E INSTALAMOS
TODA CLASE DE CORTINAS Y ESTORES

Venga a visitarnos, disponemos de una amplia gama de complementos para su hogar:

* .. ALFOMBRAS * .. MANTAS * .. TOALLAS *EDREDONES. . .

Estamos en:

C/ Madrid, 32
GETAFE

C/ Parvillas Altas, 27
28021 MADRID

C/ Pedro Jimenez. 9
28021 MADRID

FABRICA
DE
PATATAS FRITAS



CHURRERIA
Y
FRUTOS SECOS

ABADES

C/ MADRID,8
Telef. 695 09 17
GETAFE

C/ JOSE ARCONES GIL, 72 (Posterior)
Telef. 407 59 52
MADRID

Pº de Extremadura, 78
Telef.463 59 78
MADRID

La getafense Marciana Valtierra, martir Carmelita

Hermana Marciana Carmelita descalza

● Marcial Donado

En este mes de abril concretamente el día 26, se cumplirá el cuarto aniversario de la solemne eucaristía celebrada en la iglesia parroquial de Getafe, presidida por el Sr. Cardenal, don Angel Suquía Goicoechea, Arzobispo de Madrid-Alcalá, en honor de las Martires Carmelitas y en especial por María de los Angeles de San José por ser su pueblo natal, ese mismo día fue descubierta una lápida conmemorativa a la entrada de la parroquia de Santa María Magdalena. Lápida que descubrió el Sr. Cardenal en presencia del Señor Párroco Luis Casanova y número público. A continuación se pasó al interior del templo y en su sacristía se ofreció un refrigerio.

Una familia religiosa

Hagamos Historia: Hermana María Angeles de San José, su nombre civil y de bautismo era el de Marciana Valtierra Tordesillas, nació en Getafe el 6 de marzo de 1905, hija de Manuel Valtierra Serrano y de Lorenza Tordesillas Muñoz. Fue la última de diez hermanos, precedido por cuatro niños y cinco niñas. Dos de sus hermanas serán también religiosas Sor Marcelina M^a de la Stma. Trinidad, Concepcionista Franciscana, en Alcalá de Henares y Sor Petra de la Consolación, Escolapia.

En la familia hubo ocho religiosas: tres tías, tres primas y dos sobrinas, además de su tío retatarabuelo don Gabriel Valtierra - presbítero administrador del hospital de San José de Getafe que falleció en 20 de abril de 1755, según consta del libro de difuntos nº 13 folio 43 vuelto y 44 en el archivo parroquial de Getafe.

Marcianita fue entregada de muy temprana edad a su nodriza Angeles López. Esta vivía muy cerca de su casa y prestaba servicio de asistencia en casa de don Manuel Valtierra, doña Angeles estaba casada con Vicente Díaz, llegados de Tembleque (Toledo) se establecieron en Getafe en 1900. La Señora Angeles resultó "para la niña como verdadera madre, cuidándola con el mismo cariño que a sus propios hijos". Manuela, hija de doña Angeles, nacida el 28 de septiembre de 1903, fue la hermana de leche de Marciana. Doña Lorenza Tordesillas, madre de Mar-



Una imagen de las tres carmelitas.

ciana, murió el 30 de septiembre de 1908. Marcianita comenzó a ir al colegio de la Sagrada Familia de Getafe a la edad de tres años; la confirmación la recibió el 3 de junio de 1910; su primera comunión la hizo el uno de mayo de 1913 y dejó de ir al colegio a la edad de catorce años. Marciana ingresó en el Carmelo de Guadalajara el 14 de julio de 1929. Colaboraba desde 1924 con el Padre Juan Vicente de Jesús María y siguió hasta que se marchó al convento.

● "El padre de la martir muere a consecuencia de varios tiros en Guadalajara"

La toma de hábito tuvo lugar el 19 de enero de 1930 la apadrinaron sus hermanos Don Eusebio Gutiérrez y Doña Pilar Valtierra. Profesión Simple, 21 de enero de 1931. Profesión Solemne, 21 de enero de 1934, durante el trienio (1933-36) M^a Angeles tenía asignado el oficio de ropera y el quehacer de pintar y bordar conjuntamente con otras dos hermanas.

Don Manuel Valtierra, padre de Marciana, muere el día 7 de marzo de 1934, a los 76 años de edad. El día 24 de julio de 1936 muere a consecuencia de varios tiros en las calles de Guadalajara la hermana María Angeles.■

Grupo IBERSOL

Consulting y Gestión Inmobiliaria

Pisos:

- Zona Centro
2ª planta, dos dormitorios grandes, WC, salón y cocina.
Precio.- 6.750.000 ptas.
- Zona S. Isidro
2ª planta, 2 dormitorios, WC completo, cocina reformada, salón, hall, ventanas de aluminio, puertas de madera, puerta de la calle brindada, pintado a gotelet.
Precio 7.000.000. ptas.
- Zona Juan de la Cierva
Principal exterior, 3 dormitorios, WC completo, cocina amueblada, trastero aluminio en ventanas, suelos de placaeta, armario empotrado, muy reformado, terraza.
Precio.- 8.500.000 ptas.

Pisos nuevos desde 15.000.000ptas

OFICINAS VENTA Y ALQUILER INMEJORABLE ZONA

LOCALES VENTA Y ALQUILER EN TODAS LAS ZONAS DE GETAFE

GETAFE: CHALETS DESDE 18.200.000ptas.

GRIÑÓN: CHALETS, PARCELAS, TERRENOS, ETC.

C/ Madrid, 40 - 1ª planta
Tfno.- 695 45 97 y 696 19 87 GETAFE
C/ General Varela, 15
814 05 32 y 814 05 33 GRIÑÓN
fax.- 681 99 95

Crucigrama

HORIZONTALES: 1. Hombre alborotado. 2. Fruto. Larva de la mariposa. - 3. Serie de televisión "... y Barro". Prefijo que significa tres. - 4. Vitamina. Artículo. Interpreta un texto. - 5. Serio. Letras de gamo. - 6. Símbolo químico del actinio. Existe. Vocal repetida. - 7. Mamífero carnívoro. Al revés, parte de un todo. - 8. Sentido corporal. Letras de silo. - 9. Conjunción. Nombre de un actor. Vocal.

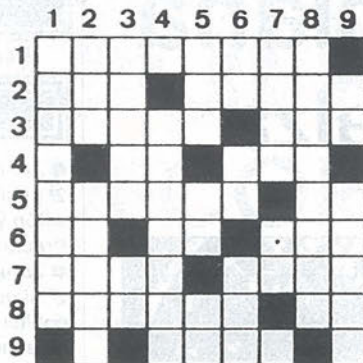

VERTICALES: 1. Nombre del caballo de Alejandro Magno. - 2. Alga unicelular. Ojo de los insectos. - 3. Tocar un instrumento musical. Letras de solfeo. - 4. Vocal. Prismas de los muros de las antiguas fortalezas. - 5. Gorro militar. Campeón. Nombre de letra. - 6. Terminación del infinitivo. Consonante repetida. Vocales distintas. - 7. Juego de cartas. Al revés, forma del pronombre. Norte. - 8. Ilustres. - 9. Vocales. Dúo musical "... y Vanilli".

SOLUCION AL CRUCIGRAMA DEL Nº ANTERIOR



SOLUCION A LA SOPA DE LETRAS DEL Nº ANTERIOR



A B L N V O R F U
O L A M I W G O A
D N E R H C X I S
E D A J O Y C I L
R D P E A N Z N I
F Q F A E N J O N
L B R C L G D I O
A K O H I S C R S
S N I L A U R A O
I D T J N P L M T
U V K U A Q E R M
L A N I T S I R C

SOPA DE LETRAS

LOCALIZAR NUEVE PERSONAJES DE LA SERIE "CRISTAL"

Frases célebres

En la duda, abstente.

Zoroastro

No ha habido hombre de genio extraordinario sin mezcla de locura.

Séneca

El misterio del amor es más profundo que el misterio de la muerte.

Oscar Wilde

FARMACIAS DE GUARDIA

- A) Abierto día y noche (cierra de 1.45 a 5)
- B) Abierto hasta las 10 de la noche
- C) Abierto hasta las 10 de la noche, (cierra de 1.45 a 5)
- D) Servicio Nocturno de 10 de la noche a 9.30 del día siguiente.
- E) Abierto día y noche

- Día 27 C/ Perales, 11 (A)
C/Aragón, 34 (B)
C/ Madrid, 40 (D)
- Día 28 Plza. Constitución, 10 (E)
C/ Alonso de Mendoza, 24 (B)
- Día 29 C/ Zaragoza, 12 (A)
Avda. Juan de la Cierva, 36 (C)
- Día 30 C/ Cervantes, 5 (C)
C/ Sánchez Morate, 11 (B)
C/Madrid, 40 (D)
- Día 1 C/ Garcilaso, 42 (C)
Avda. de los Ángeles, 9 (B)
C/ Madrid, 48 (D)
- Día 2 C/ Alicante, 4 (C)
C/ Pintor Rosales, 2 (B)
C/ Madrid, 48 (D)

Teléfonos de interés

Ayuntamiento	695-03-04
Policía Municipal	681-33-62
Policía Nacional	695-80-44
Guardia Civil	695-01-70
Protección Civil	682-19-12
Bomberos	696-07-08
Correos y Telégrafos	695-47-17
Juzgado nº1	682-98-17
Juzgado nº2	682-03-13
RENFE	695-82-94
Autobuses Urb.del SUR	695-24-70
Ambulatorios:	
Ramón y Cajal	695-91-96
Avda. Los Angeles	695-77-71
Margaritas	695-12-67
Sector III	682-58-96
Taxis	695-10-01
12 de Octubre	469-76-00



DISCOS LENNON

TODAS LAS NOVEDADES EN DISCOS Y CASSETTES AGUJAS PARA TOCADISCOS CAMISETAS - COMPACT DISC

TUDO CON UN 10 % DE DESCUENTO

C/. San José de Calasanz, 3. Getafe. Telef.: 682 59 22



- GETAFE -

COPICENTRO

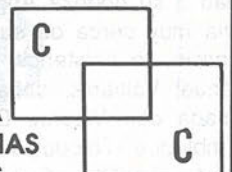

- * PAPELERIA
- * FOTOCOPIAS
- * R. PLANOS
- * PLASTIFICADOS
- * ENCUADERNACION
- * SUMINISTROS OFICINAS
- * REGALOS

C/ MADRID,34 Tel. 695 25 19
GETAFE



PARQUESUR

**El mayor
Parque Comercial
de Europa**

Carretera Madrid-Toledo, Km. 9

LUZ y Estilo.
POR NATURALEZA.

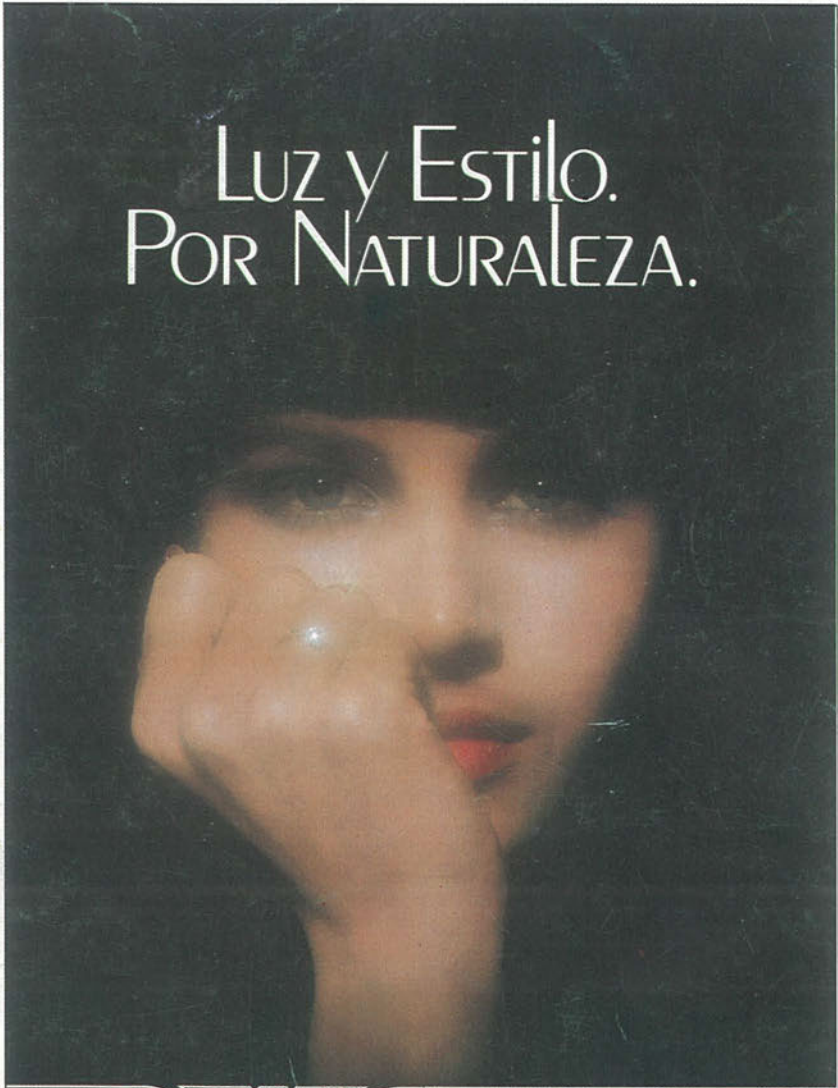

THE
LONGINES
STYLE



JOYERIA - RELOJERIA

ALAN

CENTRO COMERCIAL "GETAFE 3" LOCAL 25
C/ PADRE FELIPE ESTEVEZ, 16 GETAFE

