

GETAFE

EXPRES

Directora: Soledad Galiana

Número 119 - 12 de abril de 1991

50 ptas

Semanario Informativo



PROGRAMA
ABIERTO
DE GETAFE

GETAFE, FACTORÍA AEROESPACIAL



EL PRESIDENTE DE
UNICEF, RUIZ JIMÉNEZ
EN GETAFE

"LOS NIÑOS
SIGUEN SIENDO
CIUDADANOS DE
SEGUNDA CLASE"

ESABE FIRMÓ EL CONVENIO

SE CREÓ LA 1ª EMPRESA
MIXTA DE SEGURIDAD



GISA AFRONTA, TRAS DOS AÑOS,
SU PRIMER PROYECTO

FRIMARROD.S.L

REFRIGERACION INDUSTRIAL Y AIRE ACONDICIONADO
APARATOS DEL RAMO DE ALIMENTACION Y HOSTELERIA



- * CAMARAS FRIGORIFICAS
- * MOSTRADORES
- * VITRINAS FIGORIFICAS
- * AIRE ACONDICIONADO
- * CAJAS REGISTRADORAS
- * BOTELLEROS
- * SOTABANCOS - MUEBLES CAFETERIA
- * CAFETERAS
- * MOLINOS



- * BALANZAS
- * CORTADORAS
- * PICADORAS

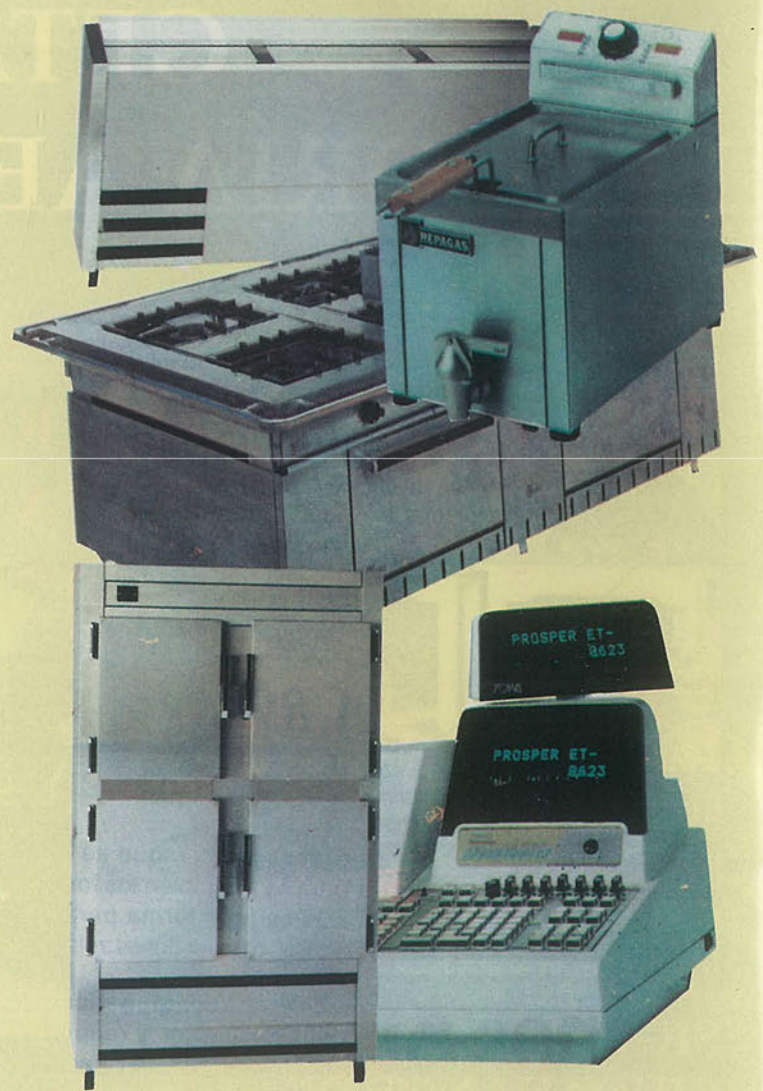

C/ Capitan Carlos Haya, 8

GETAFE - MADRID

Tfno. 695 23 96

Los niños siguen sufriendo

Los derechos de los niños fue el tema que el presidente de la UNICEF, Ruiz Jiménez, presentó durante la pasada semana en Getafe. Calificó, además, el presupuesto de esta organización cortó y aseguró que serían necesarios 2.000 millones de pesetas para conseguir que los programas de ayuda sirvieran de algo.

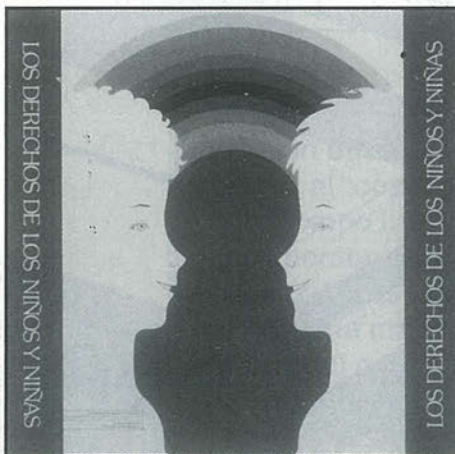

Mal mayor

Las instalaciones deportivas getafenses son la asignatura pendiente de Getafe. A pesar de que el área de Deportes se llevó uno de los principales "pellizcos" del presupuesto municipal para este año, el deporte aficionado y de base sigue sufriendo los mismos problemas.

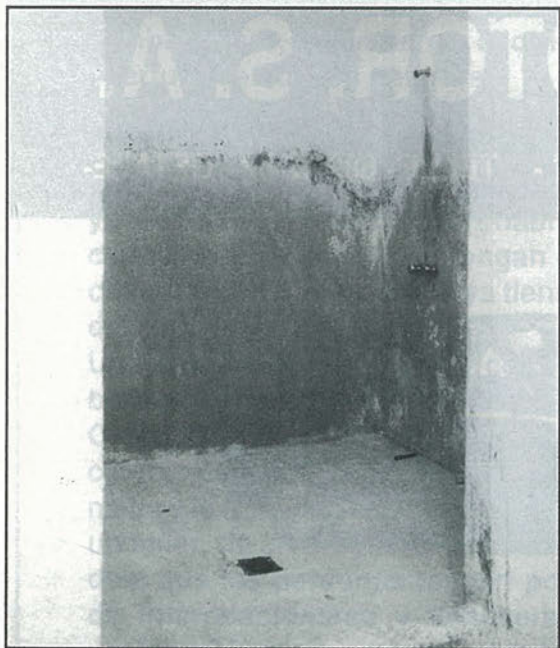

Leguina y Teofilo Serrano plantaron a Getafe

Getafe, ciudad abierta significó que durante la pasada semana altas personalidades socialistas visitaran nuestra localidad para ofrecer el "programa 2.000" para nuestro pueblo. Sin embargo, las visitas más esperadas, Joaquín Leguina y Teófilo Serrano, plantaron a los organizadores y a los asistentes.

GISA arrancó

Esabe firmó el primer convenio que transforma en realidad uno de los proyectos de GISA, la creación de la primera empresa de seguridad mixta. ¿Será este el inicio de los ansiados beneficios de la empresa pública?



El programa del PSOE utópico

Eduardo Mangada, consejero de política territorial, y Pedro Castro, alcalde de Getafe, afirmaron finalmente que el programa electoral municipal del PSOE no es sino una utopía. Sin embargo, Mangada ofreció una imagen futurista de Getafe como factoría aeroespacial.

Y, ADEMÁS...

OPINIÓN

Editorial	5
El Foro	6-7

LOCAL

Breves	8-9
Preelectoral	11
El dinero del PSOE	13
La residencia universitaria	15
Getafe, ciudad abierta	17
El presidente de UNICEF en Getafe	19
El Casar	20
El sexto cinturón	21
Francisca Sauquillo y el Golfo	25

ECONOMÍA

Entrevista	22
Firma con Esabe	23

DEPORTES

Las instalaciones deportivas	26-27
Clemente Arroyo	29
La liga del Getafe	31

SOCIEDAD

En casa de...	32-33
---------------	-------

CULTURA

Agenda Cultural	35
Historia	37

OCIO	38
------	----

GETAFE
EXPRE

Edita: Grupo Triángulo, S.A.
GERENCIA: Mercedes Prieto
Directora: SOLEDAD GALIANA
Redactores: Raúl Castillo, Alex Castellano, Ana Luz Carbajosa, Jose L. Corrochano, Victor M. Muñoz,
Colaboradores: Andrés Díez, Marcial Donado, José A. Jimenez.
Dibujos: Violeta L. Fages.
Fotografía: Miguel Martín
Diseño: M^a Angeles G. Cubas.
Dirección para todos los servicios:
C/ Cuestas Bajas, 11, 1^a - 28901-GETAFE-
Tfno. 682 58 64
Depósito Legal: M:41.151-1987

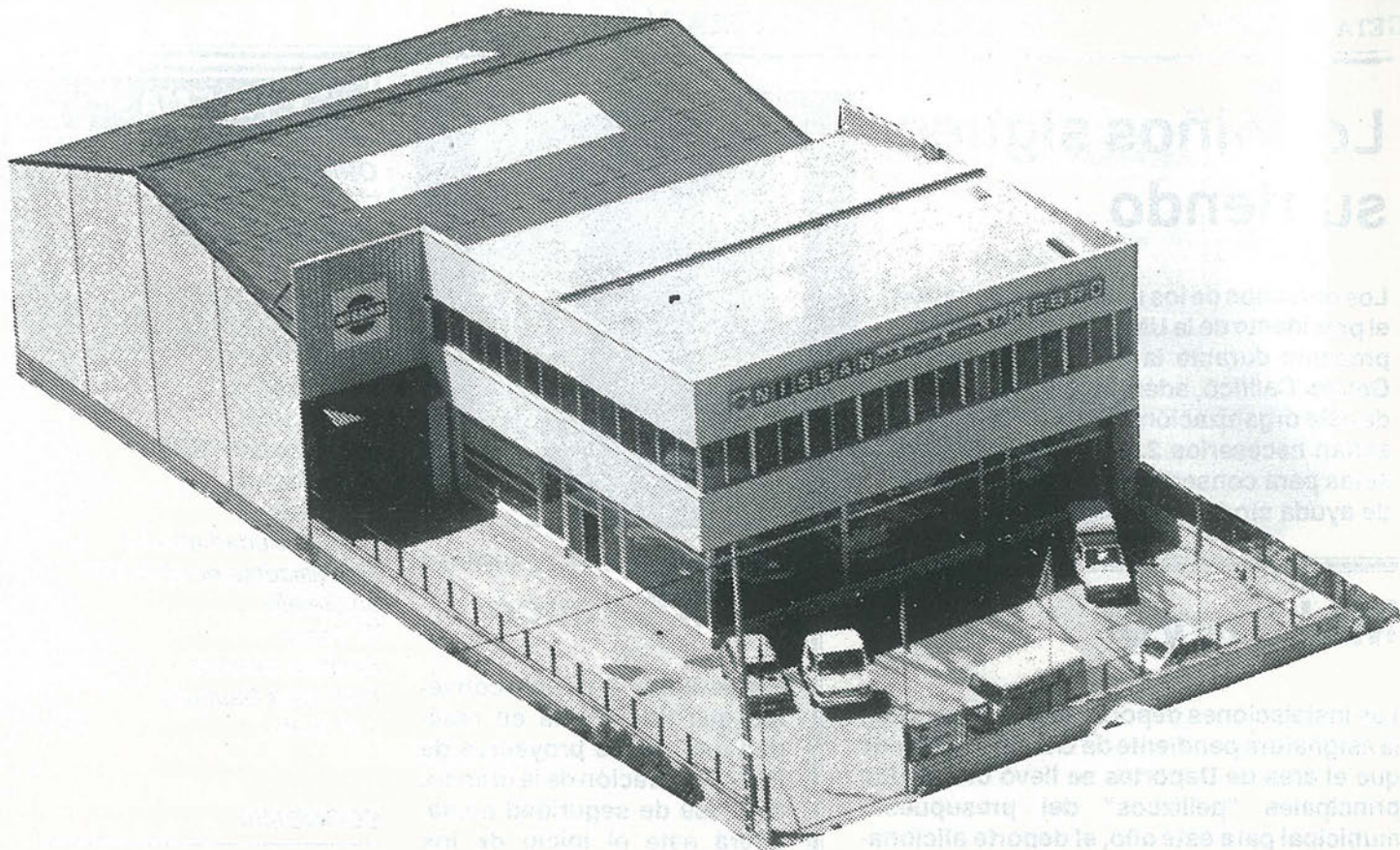

SAN MARCOS MOTOR, S. A.

C/ MARCONI - POLIGONO INDUSTRIAL "SAN MARCOS" - TELEF.- 682 42 62 - GETAFE-

NISSAN PRIMERA

Para un país llamado Europa.



Nissan Vanette:
Lo que le falta
a su transporte.



Sólo hay un camino: ser los mejores
Cuando NISSAN hace un coche la
garantía le cuenta por AÑOS.

EDITORIAL

Centros de centralismo

Crear Centros Sociales Integrados no es una idea que pueda adjudicarse Izquierda Unida, ya que desde hace algunos años es la dirección que sigue la administración municipal en materia del Área Social.

Se tiende a la desaparición de las Casas de Juventud como tales, de los Centros de Cultura independientes y de las bibliotecas. Todo ello quiere incluirse en cada centro cívico, tal y como propugna Izquierda Unida y como a medias realiza el PSOE. Es una buena idea no tener que moverse del barrio para realizar un ensayo -musical o de teatro-, un taller de fotografía y comic o leer un libro pero, sin embargo, ello significa la apertura de nuevos peligros.

¿Cuáles? convertir cada barrio en un coto cerrado de población que no tiene porque mantener contacto con los demás porque ya tiene lo que busca. Que los habitantes de cada barrio ignoren y no tengan que relacionarse con otros porque ya tienen lo que desean.

Un ejemplo claro, un taller de comic en cada barrio. Consecuencia, un concurso. Fin: Competitividad. Se deja en el olvido el intercambio de ideas, las relaciones interpersonales y la finalidad básica de la creación de un taller, de un proyecto, de unas actividades, que las personas tengan posibilidad de interrelacionarse y conocerse. A los vecinos les conocemos, pero ¿y a los que viven en el otro barrio...?

En realidad, casi se pretende, de esta forma, solventar la carencia de espacios de reunión. Dar una sala a los jóvenes en un centro cívico, con un horario rígido de obligado cumplimiento porque en él se desa-

rollan otras actividades, empujan al abandono, al "coqueo", pero nunca a la dedicación del tiempo libre a una actividad compartida por personas que acaban siendo más que compañeros, amigos.

¿No sería más interesante una parcelación sectorial que localizada? Una gran casa de Juventud, una gran casa de la Tercera Edad, bibliotecas en cada barrio... y cada una con sus prestaciones. Es una cuestión de reflexión.■

El vicio de la demagogia

El fin justifica los medios. En política este dicho adquiere un carácter especial cuando se convierte en una realidad fehaciente. El fin, la mayoría de los votos, justifica el "medio engaño", las "utopías" y las pérdidas del papel.

¿Es esto la democracia? No exactamente, aunque una gran parte de la realidad política empuja a creer que sí. Es el reino del voto el que empuja a la promesa, al engaño más o menos permitido y al manifiesto "borreguismo de la población". Es esa la solución de los problemas de los vecinos de este pueblo. Creo que no, como no lo es también para los problemas de este país, que en el fondo, y aunque se ha avanzado en diez años lo que en otros países se ha realizado en cuarenta años, siguen siendo los mismos.

La democracia es un sentimiento enraizado en un país que permite la realización de unas metas comunes. Sin embargo, en nuestro país, ni existe tradición democrática ni los que mandan hacen nada para que se cree. Como siempre, el europeísmo y el futuro es algo así como el sexo de los ángeles.■

Desde esta redacción, que también fue la suya, todos los compañeros y amigos acompañamos a Gustavo Jerez, que fue director de este semanario en este triste momento por el fallecimiento de su hermano, Félix, también nuestro amigo.■

EL FORO

Programas, programas, programas...

El PSOE tiene sus listas confeccionadas. El Partido Popular da la sorpresa eligiendo a un candidato que no por posible era inesperado. Izquierda Unida sigue dado a conocer su programa sin pausa, y el CDS sigue su camino hacia la presentación final de las listas.

Sin embargo, las elecciones municipales comienzan a ser una simple anécdota cuando se plantean hechos tan graves como que el Partido Socialista, por boca de Pedro Castro, su número 1, aunque aún no se haya confirmado oficialmente, admite que su programa electoral está basado en utopías. ¡Olé! Eso es un pase torero y lo demás aventuras.

Sin embargo, no deja de tener su gracia que el Consejero de Política Territorial de la Comunidad de Madrid, Eduardo Mangada, afirme que el enterramiento de la vía es una utopía - será porque ellos no quieren poner dinero para dicha obra - y nos venda la ejecución de una factoría aeronáutica-espacial en Getafe.

Cabo Cañaveral

O séase, que si este proyecto sigue adelante, pronto veremos otro cartelito en la entrada de nuestro pueblo que diga "Getafe, el primer Cabo-Cañaveral de España". No sé si los políticos piensan que los votantes son un poco tontos -con perdón- pero la venta de la imagen espacial y futurista de la localidad puede ser un tanto ridícula cuando se plantea de esta forma, en un país que no participa de forma importante en ningún proyecto espacial y que presenta un importante retraso con respecto a sus vecinos europeos. Qué nos va a contar Mangada en la próxima, quizás que en



Construcciones Aeronáuticas comenzarán la construcción del nuevo modelo de Challenger.

De lo demás, poco que hablar, salvo la poca incidencia que ha representado la presentación del programa del PSOE para GETAFE entre la población, y entre los políticos. Vino Mangada, pero la presencia de Enrique Curiel, cabeza del grupo de los 200 comunistas que abandonaron Izquierda Unida para pasarse al PSOE, fue calificada por muchos de los asistentes como "aburrídsima". Debe ser una enfermedad contagiosa dentro de un partido en el que el único con chispa era Guerra, aunque a veces su chispa era, precisamente, guerrera.

El actual presidente de la Comunidad de Madrid, Joaquín Leguina, y Teófilo Serrano, no se presentaron el último día de exhibición del programa 2000 para Getafe, dando plantón a asistentes y organi-

Materiales de Construcción **CORTES**

AZULEJOS - PAVIMENTOS

EL GRES más BARATO

EXPOSICION Y VENTA:

Reina Victoria, 18

Teléf. 698 23 80

- PARLA (Madrid) -

Macarena, 21

Teléf. 699 50 50

EL FORO



zadores. Quizás al presidente de la CAM no le haga mucha gracia visitar uno de los principales centros en los que se fraguó la "traición" de los acostistas hacia su persona.

La base y la ex-guerra del Golfo

Por su parte, Izquierda Unida continuó la exposición de su programa electoral, resaltando que dentro del área social, a pesar de existir múltiples coincidencias con el Partido Socialista, no se ha podido llegar a un acuerdo para desarrollarlo conjuntamente por que la actual estructuración de los servicios es un punto de divergencia entre ambos partidos.

Por otra parte, durante la rueda de prensa ofrecida para dar a conocer esta parte de su programa electoral se dio a conocer también la respuesta del Parlamento a la coalición de izquierdas sobre la utilización de la base aérea de Getafe.

Según el gobierno de la nación, la base aérea de Getafe sólo fue utilizada por las alas 31 y 52 del ejército español, para el apoyo logístico -traslado de material de guerra-, traslado de combustible y ayudas humanitarias. Ante ello, Izquierda Unida manifestó, por boca de su concejal Alfonso Carmona, <<nos parece mal que se mienta a la ciudadanía ante una cuestión evidente para la ciudadanía, como sí fuéramos unos niños a los que se miente para que se duerma bien>>, recordando que tanto Pedro Castro como el comandante de la base negaron la participación del aeropuerto de Getafe para ninguna acción relacionada con la guerra. ■

EL TERMOMETRO

▲ Suben



Izquierda Unida, que comienza a dar cancha a sus nuevos candidatos, "enfrentándolos" con los medios de comunicación en la exposición de su programa electoral

El Partido Popular, que ha optado por la presentación de un candidato que se ha mantenido al margen de las disputas internas en Getafe, a pesar de que en un principio quisieron implicarles



▼ Baján

El Partido Socialista, con su programa "utópico" y una exposición sufragada con el dinero de los fondos municipales.



**EXPENDEURIA N.º 9
DE TABACOS Y TIMBRE**

VIDEO - CLUB

LAS ÚLTIMAS NOVEDADES CINEMATOGRAFICAS

YO-AL

- ARTICULOS DE REGALOS
- PAPELERIA
- SUMINISTRO A EMPRESAS

C/ ALBAETE. N.º 22

GETAFE

BARRIO A BARRIO

Juan de la Cierva

Condiciones para los festejos taurinos

El pleno municipal del Ayuntamiento de Getafe ha aprobado los pliegos de condiciones para la contratación de los festejos taurinos que se celebrarán durante el próximo mes de mayo. Los empresarios que se presenten a esta contratación deberán aportar la plaza de toros portátil que se instalará en el solar de la calle Juan de la Cierva, y cubrir los dos encierros que se celebrarán durante las fiestas patronales. Igualmente no podrán subir el precio de las entradas. El de licitación será de 7 millones de pesetas. ■

Centro

La construcción del nuevo Ayuntamiento

El último pleno que celebre la corporación antes de las elecciones municipales servirá para entre otras cosas, tratar el proyecto de construcción del nuevo Ayuntamiento. Este proyecto constará también de un aparcamiento subterráneo que ocuparía todo lo que es el actual Ayuntamiento. ■

Sector III

Atropello en la avenida Arcas del Agua

Una mujer de 58 años resultó gravemente herida al ser atropellada en la avenida Arcas del Agua cuando se disponía a cruzar por el paso de peatones. En ese momento, según fuentes policiales, un vehículo Renault 21 se saltó el semáforo arrollándola. Trasladada al Hospital Doce de Octubre se le apreciaron hematomas por todo el cuerpo y fractura de varias costillas. ■

Los primeros en efectividad

La comisaría de policía Nacional de Getafe ha sido la número uno en efectividad de toda España. La última intervención de importancia realizada por estos funcionarios tuvo lugar el pasado 23 de marzo con la recuperación de 18 óleos del siglo XVI al XIX que estaban en poder de unos narcotraficantes en un piso de la calle Valdemoro. ■



Trabajadores de la limpieza de CASA en huelga

Doce trabajadores de la limpieza de la empresa Construcciones Aeronáuticas, S.A. (CASA), pertenecientes a la contrata Rex, se declararon en huelga indefinida el pasado 1 de abril sin servicios mínimos por temor en su situación laboral. El conflicto surgió al pasar estos trabajadores de la empresa Aracas a Rex sin que se garantizaran sus condiciones laborales. ■



Concurso de Comics

El Ayuntamiento de Getafe ha convocado el VI concurso de comics en el que podrán participar todos los jóvenes cuya edad esté comprendida entre los 14 y 30 años. Las páginas podrán realizarse en blanco y negro o color y deberá presentarse antes del día 22 de abril en el Servicio de Información y Asesoramiento Juvenil del Ayuntamiento. El primer premio estaría dotado con 100.000 pesetas y 50.000 para el segundo. Hay también dos accesit más a la participación local, dotados cada uno con 50.000 pesetas, al igual al premio al mejor guión ilustrado. ■

Exposición sobre la infancia



Desde el pasado 3 de abril y hasta el próximo día 14 se celebra en el Hospitalillo de San José una exposición sobre el derecho de las niñas y de los niños. Con ello se pretende sensibilizar respecto a los Derechos de la Infancia, cuyo contenido, historia y evolución son todavía poco conocidos por muchos sectores de la sociedad. Además de ahondar en los fenómenos más generales y cotidianos de nuestra cultura que dificultan o impiden la garantía de esos derechos. Igualmente se quiere llegar a una implicación personal de padres y profesionales que sirva para generar valores culturales, cooperación, respeto, libertad y apoyo mutuo.

Construcción de la variante norte de Getafe

El Boletín Oficial del Estado publicó con fecha 21 de marzo el concurso para proceder a la construcción de la variante norte de Getafe que unirá la carretera de Toledo con las de Andalucía a la altura de la fundación Aristrain. El plazo de ejecución de las obras es de dos años con un presupuesto de casi tres mil millones de pesetas a cargo de la Comunidad de Madrid. El próximo 26 de abril se cierra el plazo de recepción de ofertas. ■

Denunció el almacenamiento de bidones con residuos tóxicos en una empresa del polígono

Los Angeles

José Mayora: <<En el suceso de los bidones nadie tenía licencia>>

José Mayora es presidente del comité de empresa de Impresos y Revistas y quien denunció ante las autoridades y los vecinos que una empresa colindante con la suya estaba almacenando bidones con residuos tóxicos sin que tuvieran ningún tipo de licencia para realizar dicho cometido. Según Mayora, todavía queda mucha tela que cortar en este polémico "affaire".

Preg: ¿Ya ha quedado todo perfectamente limpio de residuos?

Resp: Fumigaron una vez en Consenur y lo dejaron bien. Pero al día siguiente tuve que hablar con el gerente de la empresa porque la lona que tapaba los bidones, una vez fumigado el patio, volvieron a tirarla donde habían limpiado. Volvimos a tener otra pelotera y al día siguiente este hombre, que a última hora ha empezado a razonar y a darse cuenta de la situación, volvió a fumigar el patio. Y a mi me han hecho llegar un certificado de que verdaderamente se ha utilizado un producto eficaz catalogado por el Ministerio de Sanidad.

Preg: ¿Conoce usted la procedencia exacta de los bidones que almacenaba la empresa Consenur?

Resp: Tengo bastante idea. Nadie tenía licencia para entregárselos a Consenur pero sin embargo llegaron bidones desde la Sanidad Penitenciaria, el Centro de Hepatitis, el centro de Inmunología, o sea una locura.

Preg: ¿A quien hay que exigir responsabilidades?

Resp: Yo creo que a la Agencia de Medioambiente de la Comunidad de Madrid. Porque a una empresa la ha dejado funcionar cuando no tiene ningún tipo de licencia. Lo curioso es que Consenur tiene cientos de contenedores nuevos para la Agencia de Medioambiente. Así que alguna relación económica tiene que haber, porque sino no se entiende que digan que no ha pasado nada, y que las bacterias cuando salen de su entorno pierden virulencia.

Preg: ¿Hay alguien que se salve de la quema?

Resp: Quiero dar mi felicitación a dos personas. El concejal de Medioambiente del Ayuntamiento de Getafe, José Luis Rivas, que ha sido un hombre consciente hasta donde le han dejado, y a Mercedes Alcalá que se ha portado maravillosamente en este tema. ■

VECTRA

Usted descubre realidades donde los demás sólo encuentran deseos.

Vectra. 13 versiones distintas en gasolina o diesel, 4 ó 5 puertas, caja de cambios manual o automática, tracción a 2 y a las 4 ruedas y hasta 150 CV. de potencia.

Con aire acondicionado, dirección asistida, alarma antirrobo y sistema antibloqueo de frenos ABS de serie, según modelos.

¡Opel mejor que nunca!

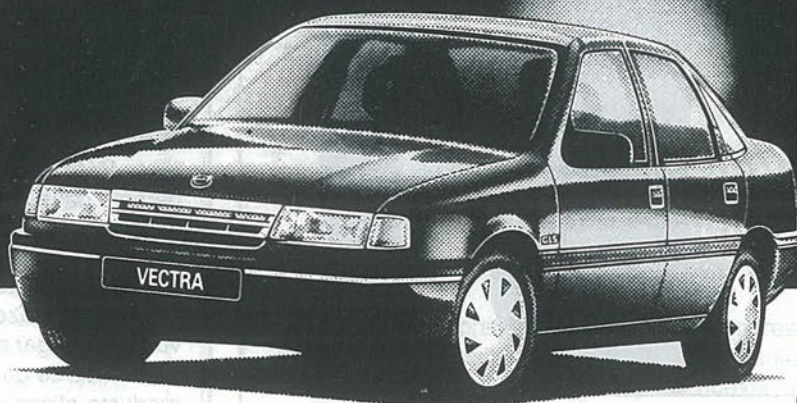

ENTREGA INMEDIATA

GEMOSA

C/. Madrid, 121

Tel.: 681 69 12 - 681 69 94. GETAFE (Madrid)

Concesionarios Oficiales

OPEL 
Mejores por experiencia

Izquierda Unida presentó su programa para el Área Social

La Creación de Centros Sociales Integrados, principal idea del programa



Alfonso Carmona presentó el programa para el Area Social.

Izquierda Unida presentó en un rueda de prensa encabezada por el concejal Alfonso Carmona la programación del área social que forma parte del programa electoral de la coalición de Izquierdas para las elecciones municipales que se celebrarán el 26 de mayo. La creación de Centros Sociales Integrados, los actuales Centros Cívicos, pero con mayor número de funciones, es la principal idea, en torno a la que gira el resto de la programación.

Estructura del Área Social según Izquierda Unida

Educación

Plan de Educación de Adultos
Fomento de la lectura

Juventud

Promoción de la objeción de conciencia:
- Que se abandone el servicio de quintas municipal
- No a la Prestación Social Sustitutoria
- Apoyo jurídico a la objeción sobrevenida
Universidad. Afianzar los lazos de contacto entre universidad y pueblo de Getafe
Plan Joven:
Vivienda (creación de viviendas de alquiler)
Educación (crear centros de información y educación)
Empleo (estudios de formación ocupacional y un centro de promoción juvenil)
Cultura, Ocio y tiempo Libre (en los Centros sociales Integrados)

Tercera Edad

Acabar con la marginación
Incrementar las funciones de la ayuda a domicilio con la atención sanitaria
Crear residencias municipales gratuitas

Sanidad

Creación de dos hospitales de apoyo, según señala la ley general de Sanidad, uno para larga hospitalización y otro para equipos quirúrgicos.
Rotación de los especialistas en los Centros de atención primaria

Toxicomanías

Prevención en barrios
Asistencia en un piso protegido donde se iniciará la desintoxicación
Creación de granjas
Equipo específico de alcoholismo

● Soledad Galiana

Además, Izquierda Unida plantea una reorientación total de los actuales servicios, que será acompañada por un estudio de programas y necesidades de la población. Su programa se ha dividido en áreas de población. Así se trata la infancia, la juventud, la mujer, la tercera edad, los marginados y los toxicómanos.

IU manifestó estar de acuerdo con la existencia de un macroconcejal del Área Social y de los distintos concejales de cada área, sin embargo manifestó que era necesario replantear los servicios, para que estos no fueran repetitivos.

La idea de Izquierda Unida es la de plantear centros Sociales Integrados, que ampliarían las funciones que actualmente desarrollan los Centros Cívicos. Así se plantea la existencia en cada centro de un equipo de orientación y derivación, de equipos integrados, de equipos de evaluación y la participación del consejo socio-cultural de cada barrio. Alfonso Carmona, concejal de IU, acusó al PSOE de llevar una política conservadora, «ellos afirman que dan lo que el pueblo les pide, pero nosotros creemos que hay que dar nuevos horizontes para que aumente las demandas».

Por otra parte, el concejal de Izquierda Unida afirmó que se había optado en Getafe por una política cultural popular, desestimando facetas importantes porque se consideran cultura de élites. ■

DE MODA EN
ESPAÑA



Triunfar en tu país.

Conseguir la aprobación y el respeto unánime de crítica y público.

Llegar hasta las mejores mesas y estar en boca de todos. Es, en fin, estar de Moda.

Viña Berceo. El Rioja de Moda. De Moda en España.



CONCESIONARIO-ZONA SUR

Barriopedro Anos., S.A.

C/. NOBEL, 7 • Pol. Ind. San Marcos
Teléf.: 682 97 11 • GETAFE

La construcción de una Ciudad Aeroespacial es una de las propuestas

Castro: <<El programa electoral socialista está fundamentado en la utopía>>

El programa electoral socialista tiene un cierto grado de pragmatismo pero está fundamentalmente marcado por la utopía, según el Alcalde de Getafe, Pedro Castro. El primer edil puso como ejemplo el enterramiento de la vía férrea y la construcción de una ciudad aeroespacial formada principalmente por la Base Aérea y la empresa Construcciones Aeronáuticas Sociedad Anónima (CASA). Según Castro la utopía es un buen camino para conseguir las cosas.

● Alejandro Castellano

El enterramiento de la vía a su paso por Getafe y la construcción de una ciudad aeroespacial son dos de los puntos más

importantes incluidos en el programa local socialista que el propio Alcalde del municipio califica de utópico. La ciudad aeroespacial sería la resultante de reconvertir el aeropuerto militar de la Base Aérea al servicio de la aviación civil y de aprovechar la incorporación de CASA al proceso de fabricación europea.

Por otra parte, Eduardo Mangada, hizo unas declaraciones en las que consideraba prioritario llevar el tren a San Sebastián de los Reyes o acercarlo al casco urbano de Parla antes que llevar a cabo el enterramiento de la vía.

Sobre ello Castro dijo <<yo he estado hablando con Mangada y entendía que si nosotros somos capaces de como consecuencia de un planeamiento urbanístico, generar recursos, bien con el suelo que tiene Renfe, o bien el suelo municipal que pueda aportar el propio Ayuntamiento, revisando el plan gene-

ral y creando plusvalías para la inversión, pues adelante>>.

En cuanto a medioambiente se pretende crear tres parques, uno en Arroyo del Culebro que cierre el anillo verde del sur de la primera corona y otro en Perales del Río. El tercero sería la ampliación en 350.000 metros cuadrados del actual parque de la Alhóndiga.

El programa socialista recoge también la ampliación de la calle Madrid peatonal hasta la Universidad Carlos III, construyendo en el margen izquierdo el segundo Campus universitario. La entrada a Getafe para el tráfico rodado se haría por encima de la vía férrea una vez enterrada. <<Son proyectos que tienen una parte importante de apuesta de futuro pero que entendemos que por su singularidad y cambio de la fisonomía de Getafe tendrán su terminación en el año 2.000>>, afirmó el Alcalde. ■

El PSOE utiliza su mayoría absoluta para promocionarse con dinero público

Más de 20 millones para hacer vídeos, exposiciones, folletos institucionales

No conforme con haberse gastado 3.000.000 de pesetas en realizar una exposición de los cuatro años de gestión del equipo socialista, nuestros gobernantes se han "entretenido", semanas atrás, en realizar varios folletos, buzoneados por el municipio; que cuestan al pueblo de Getafe 10.000.000 de pesetas y un video de la localidad de dos millones y medio de pesetas. Industria ha propuesto, ahora, dedicar más de cinco millones en una exposición sobre las escuelas taller.

● Raúl Castillo

Hace más de un mes que el alcalde del municipio, Pedro Castro, comenzó, coincidiendo con la precampaña electoral, su gira por todos los centros cívicos para explicar la gestión de su equipo de gobier-

no a los distintos vecinos de Getafe. En aquella ocasión, ya se denunció por parte del PP el <<oportunismo>> de la actitud de los socialistas y el interés de estos <<por decir lo bien que lo han hecho>>.

3.000.000 de pesetas fue la cantidad que el Ayuntamiento aportó para que se hicieran maquetas, fotografías y todo tipo de adornos para explicar cómo ha progresado el municipio.

No satisfechos con esta "explicación", nuestro gobierno municipal "invirtió" 10.000.000 de pesetas en realizar cuarenta mil folletos que explicaran, de nuevo, los progresos de Getafe a lo largo de estas últimas legislaturas. La distribución, a cargo de la empresa ATENEA PUBLICIDAD, costó al contribuyente de Getafe 1.400.000 pesetas, según consta en las actas del Pleno.

Sigue el desfile de millones

Los gobernantes municipales debieron

entender que <<una imagen vale más que mil palabras>> y decidieron encargar, a la agencia TRAVELLING, la filmación de un video sobre la localidad. En dicho video se podía observar los numerosos logros que el Ayuntamiento ha conseguido gracias a la "inversión" de dos millones y medio de pesetas por parte del contribuyente de Getafe.

Ahora, según ha podido comprobar GETAFE EXPRES, el concejal de Industria, Francisco Hita, ha presentado, durante la precampaña electoral, dos mociones en las que se habilita una partida presupuestaria para hacer una exposición sobre las escuelas taller. El coste de esta exposición será de 3.310.000 pesetas que saldrán de los bolsillos de los contribuyentes. No conforme con esto, se gastarán casi dos millones en hacer unos carteles anunciadores de la exposición que, a su vez, el Ayuntamiento deberá distribuir por todo Getafe a través de la empresa contratada por el Consistorio. ■

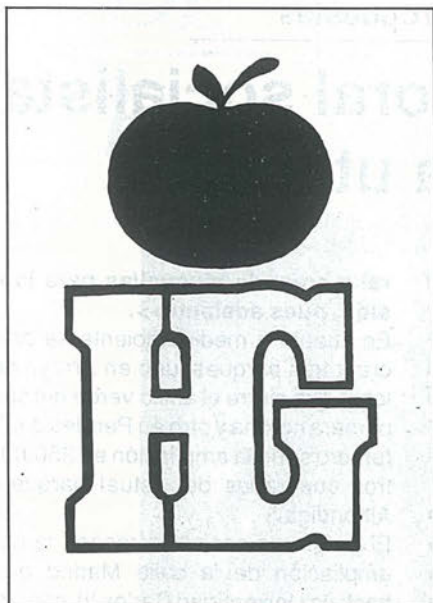

Hiper Getafe

C/. Madrid, 117

Getafe

☎ 695 68 64

Hiper Getafe 2

C/. Arboleda, 25

Getafe

☎ 683 30 00

C/. San José, 32

Getafe

☎ 683 30 00

Croissantería - Boutique - Variantes

Cafetería - Restaurante

APARCAMIENTO GRATUITO EN EL 1.º SOTANO

**Nuestro objetivo:
Una compra agradable
con los precios de Hiper Getafe.**

**rompemos
todos los moldes
de precios**

¡VEN A COMPROBARLO!

Aun tienen que convencer a otras 11 familias para que abandonen su vivienda

El Ayuntamiento firma un acuerdo con 14 inquilinos de la colonia militar para su desalojo

El Ayuntamiento de Getafe firmó el pasado 23 de marzo un convenio con 14 familias de militares para que desalojen sus viviendas anexas a la Universidad Carlos III y poder desarrollar el campus universitario con la construcción de una residencia para estudiantes. Todavía existen once inquilinos que se niegan a abandonar sus casas aunque según el Ayuntamiento en poco tiempo también se va a llegar a un acuerdo con ellos.

● Alejandro Castellano

El Ayuntamiento de Getafe entregará a cada uno de los residentes firmantes del acuerdo la cantidad de 1.500.000 pesetas en concepto de ayuda para el traslado y alquileres derivados del desalojo de la vivienda de la antigua colonia militar. El abono de las cantidades debe satisfacerse antes del 10 de abril.

La autorización para llevar a cabo la firma de este convenio se produjo durante el pleno municipal celebrado el pasado 27 de febrero. Los residentes en la antigua colonia militar se comprometen a desalojar sus casas antes del 15 de abril dejándola en condiciones tales que permita su derribo inmediato. Asimismo renuncian a cualquier derecho que pudiera corresponderles y a ejercitar reclamación alguna.

Según el Alcalde de Getafe, Pedro Castro, «son estos 14 primeros inquilinos con los que hemos llegado a un acuerdo y hay otros tres más con los que sólo falta el protocolo de la firma. Con los demás va a ver acuerdo también por lo que pondremos la primera piedra de la residencia de estudiantes en el mes de mayo». El dinero otorgado por el Ayuntamiento será devuelto por la Administración Central. «Estamos esperando la intervención del Ministerio de Defensa ya que el dinero nos lo

van a devolver con absoluta seguridad porque es nuestro», afirmó el primer edil.

La residencia universitaria que se construirá en los terrenos que actualmente ocupa la colonia militar, está destinada a personas de muy baja renta familiar desplazados por razón de estudios a la Universidad Carlos III. Podrán beneficiarse del uso y disfrute de esta residencia los estudiantes e investigadores menores de 30 años vinculados a la Universidad no residentes en los términos municipales de Getafe y Leganes.

Selección de los candidatos

Para seleccionar a los candidatos se establecerán unos índices de prioridad en función de la renta personal y familiar, de la distancia del domicilio familiar al centro docente y del expediente académico. La selección la realizará una comisión que se constituirá para tal fin donde estarán presentes representantes del Ministerio de Asuntos Sociales, Comunidad de Madrid, Ayuntamiento y Universidad Carlos III. Al menos el 50% de las plazas de la Residencia se destinarán preferentemente a estudiantes del 1º y 2º ciclo de la Universidad.

El Ministerio de Asuntos Sociales aportará 200 millones de pesetas en el marco de su política de ayuda a la construcción de alojamiento para estudiantes, e irá a cargo al presupuesto de 1991 que transferirá el Ayuntamiento de Getafe.

La Comunidad de Madrid aprobará un préstamo de 600 millones de pesetas que será reintegrado en un plazo de 20 años al 5% de interés por la entidad encargada de la explotación, que se propone sea el Ayuntamiento de Getafe por un plazo de 50 años.

La residencia se construirá sobre una superficie de 8.000 metros cuadrados. Constará de 200 apartamentos de 28 metros cuadrados con dormitorio de dos camas, baño completo y office ■

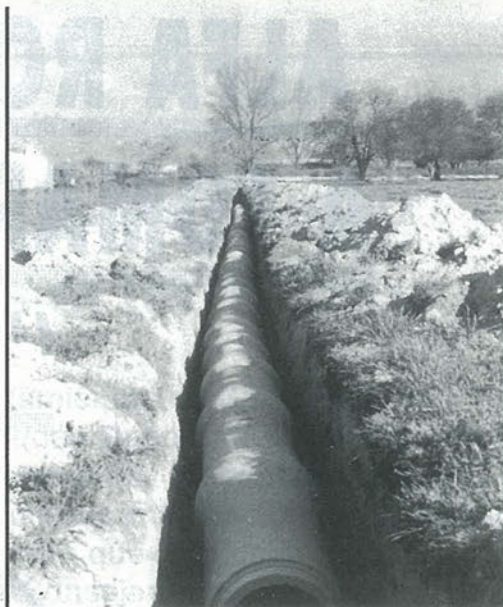

Cárcava denuncia unas obras supuestamente ilegales

La colonia de cigüeñas afectada

Al parecer, las obras se están realizando en una pequeña finca denominada La Torrecilla, de propiedad privada, aunque tal extremo no ha podido ser confirmado aún por el concejal de Medio Ambiente, José Luis Rivas, que afirmó que «he enviado a los inspectores tras conocer la noticia por la prensa, y estos no han localizado las obras», por ello, Rivas pidió colaboración a los ecologistas para localizar las obras.

Las obras, que consisten en la instalación de unas cañerías que permitirán transformar las tierras de secano en regadío, han afectado, según afirman los ecologistas, a una colonia de cigüeñas que cuenta con más de 20 ejemplares, que anidaban en los árboles centenarios de la zona. José Luis Rivas ha manifestado que «he estado consultando con información y Urbanismo sobre la posibilidad de que esas obras estén realizando sin licencia y, por ahora, no hemos encontrado ningún permiso de obras relativo a la zona, lo que nos ha llevado a pensar que tales obras son, supuestamente, ilegales».

Por otra parte, el concejal de Medio Ambiente se sentía molesto por las acusaciones vertidas por un diario nacional en el que se acusaba al Ayuntamiento de Getafe de inoperancia en este asunto. «Cómo voy a actuar antes si he tenido que conocer la noticia por la prensa. El documento de los ecologistas no fue llevado a registro hasta el miércoles 3 de abril, por lo cual aún no he tenido conocimiento de él si no hubiera sido por la prensa y unas fotocopias. Puedo tener muchos fallos, pero mi preocupación por el Medio Ambiente es sincera». Así mismo, el concejal afirmó que de comprobarse la realización de estas obras sin la licencia correspondiente, se paralizarían inmediatamente y se estudiaría la posibilidad de abrir un expediente. ■

ALFA ROMEO TE INVITA A TOMAR UNA DECISION "VELOCE"

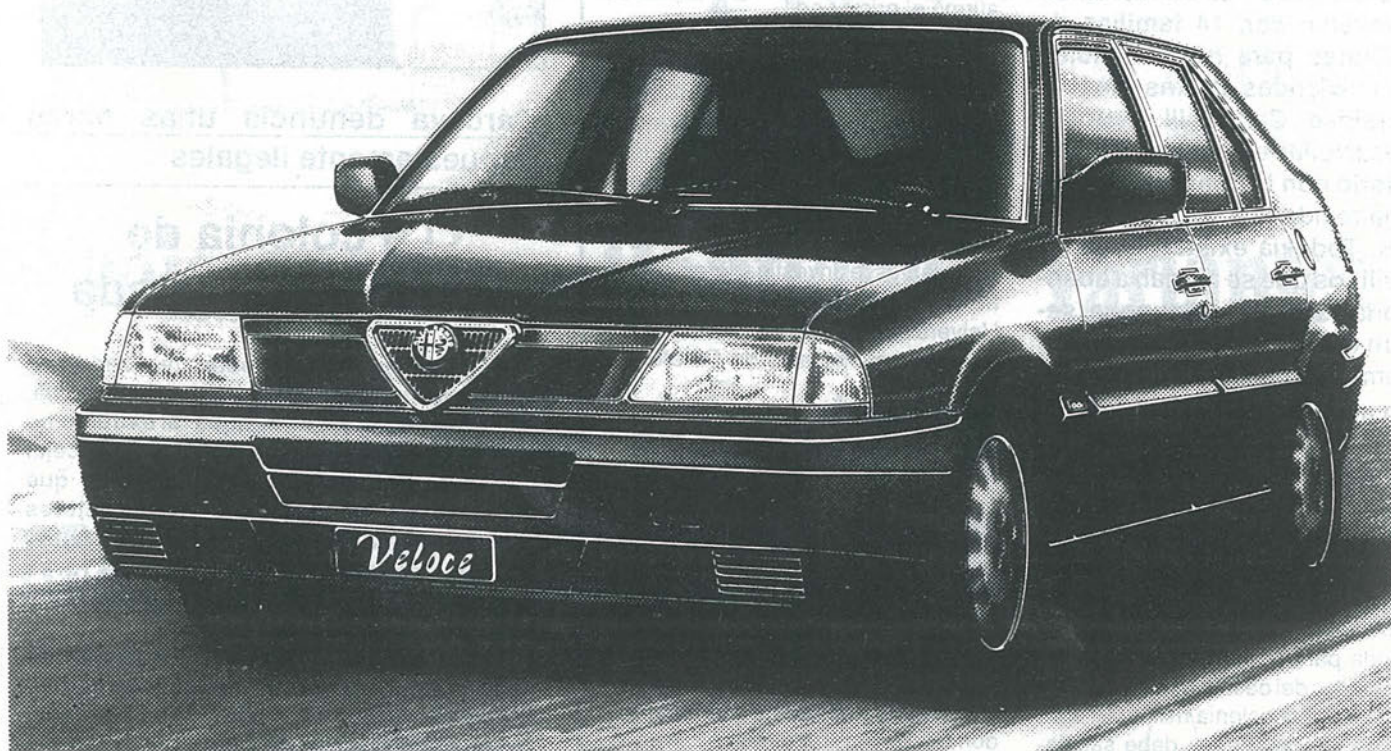

NUEVO ALFA 33 *Veloce* SERIE LIMITADA

ALFA 33 VELOCE 88 CV.

- Motor Boxer 1.300 c.c.
 - 88 CV. • 176 Km/h.
 - De 0 a 100 en 10,3 seg.
- El motor más potente de su categoría.

1.438.000 pts.

ALFA 33 VELOCE 105 CV.

- Motor Boxer 1.490 c.c.
 - 105 CV. • 188 Km/h.
 - De 0 a 100 en 9,8 seg.
- El más brillante de su categoría.

1.548.000 pts.

EQUIPAMIENTO DE SERIE

- En ambas versiones:
- Cierre centralizado.
 - Elevalunas eléctricos delanteros.
 - Cristales atérmicos.
 - Volante ajustable.
 - Cinturones de seguridad delanteros y traseros.

AUTO PEREZ del SUR Concesionario Oficial Alfa Romeo

EXPOSICION:

C/ Leganés, 85 tel. 695 00 12 GETAFE (MADRID)

Ctra. de Toledo Km. 17,400 tel. 690 60 21 FUENLABRADA (MADRID)

Avda. Hispanidad, 16 tel. 600 08 21 FUENLABRADA (MADRID)

*Versiones disponibles para Península y Baleares

*En todos los Alfa, un año gratis de Alfa Contact - 24 horas de asistencia total en carretera a través de Europe Assistance



**RED DE CONCESIONARIOS
ALFA ROMEO**

Mangada avisa a Gil y Gil

<<Si Gil no puede financiar la Ciudad Deportiva, retrotraeremos el terreno>>

No ha transcurrido un mes desde que Comunidad, Ayuntamientos de Getafe y Pinto y At. de Madrid firmaran el convenio para la realización de la Ciudad Deportiva del club rojiblanco, cuando el Consejero de Política Territorial, Eduardo Mangada, preguntado por GETAFE EXPRES respecto al comportamiento de la Comunidad si con <<la imaginación>> de Gil no fuera suficiente para financiar el complejo deportivo, este advirtió que <<en caso de que el At. de Madrid no pudiera cumplir lo estipulado en el convenio, la Consejería retrotraería el terreno>>.

● G.E.

Además, Mangada añadió que <<no estoy dispuesto a que se haga una sola vivienda en caso de que el proyecto sea inviable, porque no voy a permitir la especulación>>.

En cuanto a los posibles grupos económicos que podrían financiar el proyecto del At. de Madrid, Eduardo Mangada indicó que <<se ha hablado de la ONCE y de grupos árabes. Realmente, no lo sé. Pero ni a los Ayuntamientos ni a la Comunidad nos importa quién va a financiar el proyecto ya que no es nuestro problema, salvo que el Sr. Gil buscara al Cartel de Medellín para ello>>.

El Consejero de Política Territorial quiso recordar que <<todos los municipios vinculados al eje del culebro han estado en la negociación con el At. de Madrid y han podido comprobar que se ha llevado con absoluta escrupulosidad y los alcaldes son testigos de que no se ha dado suelo al At. Madrid con fines especulativos.

Como se recordará, en un principio, el presidente del At. de Madrid, Jesús Gil y Gil presentó, el año pasado, un proyecto a la Comunidad que fue rechazado por el Consejero Mangada al considerarlo <<especulativo>>. El proyecto, que contaba con casi 600 Ha y numerosas viviendas, fue sustituido por uno de 185 Ha. en el que se eliminaban las viviendas. A pesar de ello, la construcción de este proyecto costaría unos 30.000 millones de pesetas que el propio Gil y Gil ha reconocido no tener y que, según el propio presidente sacará <<con su imaginación>>.

La Base Aérea: <<una factoría aeronáutica>>

Por otra parte, respecto a la utilización que en un futuro tendría que darse a la Base Aérea de Getafe, el Consejero de Política Territorial subrayó que <<la Base Aérea de Getafe debe ser una gran factoría aero-

náutica. Esta sería un instrumento necesario para competir con algunas empresas europeas>>. No obstante, otro de los ponentes que acompañó a Mangada, Fidel Alonso, apostó por la desaparición de la Base Aérea de Getafe. <<Es impresentable que haya aviones planeando por nuestras cabezas cuando queremos hacer la ciudad del futuro>>, dijo Alonso. En cuanto a los problemas de tráfico de los pueblos cercanos a la capital, Eduardo Mangada indicó que <<los problemas de

atacos para acceder a Madrid no están en la carretera de La Coruña sino en las carreteras de Extremadura y Toledo>>. El Consejero recordó que se está haciendo un enorme esfuerzo para mejorar la red de cercanías y que <<es legítimo que el alcalde de Getafe quiera enterrar la vía, pero antes habrá que mejorar la frecuencia y el material de las estaciones existentes e instalar ferrocarril en Alcobendas y San Sebastián>>. ■

Leguina y Serrano dan plantón a Castro



El Presidente de la C.A.M., Joaquín Leguina, y el Secretario General de los socialistas madrileños, Teófilo Serrano, incumplieron el compromiso de ir al acto de clausura, organizado por los socialistas getafenses, del Programa Abierto de Getafe. En dicho acto, ambos invitaos deberían haber glosado las conclusiones finales del programa presentado por los socialistas del municipio.

Leguina excusó su asistencia alegando que estaba en el último Pleno de la legislatura de la Asamblea Autonómica. De Serrano, por su parte, se desconoce cuales fueron los motivos que le impidieron asistir al acto. El programa tuvo que ser clausurado por el portavoz de cultura en la asamblea de los socialistas. ■



EL HIPER MAS GRANDE

Alcampo Getafe

LA MEJOR CALIDAD AL MEJOR PRECIO

**Le prestamos todo un
mundo de servicios**

Alcampo Getafe

**CENTRO COMERCIAL «GETAFE 3»
PLAZA JUAN CARLOS I, s/n
GETAFE (MADRID)**



SERVICIO DE
TELECOMPRA



BAR CAFETERIA
RESTAURANTE



TODOS LOS SERVICIOS
EN ELECTRODOMESTICOS



SERVICIOS DE
TRANSPORTE



PARKING
GRATUITO



GALERIA
COMERCIAL



HORARIO DE 10 A 22 H.
DE LUNES A SABADO

Ruiz Jiménez conferenció sobre los derechos de los niños y las niñas

El presidente de Unicef asistió a las jornadas sobre la infancia



El presidente internacional de UNICEF, Joaquín Ruiz Jiménez, visitó Getafe el pasado 3 de abril para asistir al acto inaugural de las jornadas sobre la infancia que se celebran en el municipio junto con una exposición que con tal motivo se exhibió en el Hospitalillo de San José. Ruiz Jiménez dió una conferencia sobre el derecho de los niños y las niñas en la que no obvió referirse a la problemática de la infancia en el mundo.

●Alejandro Castellano

El que fuera Defensor del Pueblo se mostró partidario de cancelar la deuda externa que abruma a los países del tercer mundo, y crear un nuevo orden económico internacional para evitar que sigan muriendo miles de niños en los países en vías de desarrollo.

Ruiz Jiménez dijo que los 700 millones de dolares que UNICEF se gasta en programas de cooperación con las naciones pobres son insuficientes. «**Se calcula que sería necesario invertir 2.000 millones de dolares cada año durante un periodo de diez para disminuir únicamente en un cincuenta por ciento la mortalidad de las madres en el momento del parto, y reducir en un setenta por ciento el número de niños que mueren antes de cumplir los cinco años**».

El presidente de UNICEF explicó que se ha abierto un nuevo frente en la Europa del Este al irse desarticulando los Estados colectivistas de aquella zona, «**donde nos hemos encontrado con una infancia que también necesita nuestro apoyo y ayuda**». Añadió que el problema existente en la Europa Occidental era el de ciertas comunidades pobres y deprimidas, como los gitanos o los inmigrantes, en las que los niños sufrían siempre las peores consecuencias.



Una nueva Ley del menor

En lo referente a nuestro país dijo que la situación no es idílica pero que no se podía ni comparar con la de otras naciones. Abogó por una nueva Ley del menor ya que la actual data del año 1948 y sería necesario adaptarla al espíritu de la Constitución. «**La nueva Convención de los Derechos del Niño obliga a tratar al delincuente menor de edad, en los procesos que se sigan contra él, como si fuera un adulto. Con un abogado que lo**

defienda, además de que pueda contar con un consultorio médico y psicológico. Así como de todas las garantías para que no se le mezcle con otros más experimentados en el campo del delito».

Ruiz Jiménez reconoció que a pesar de que se han hecho cosas importantes en España a favor de la infancia, «**el reto es inmenso porque los problemas son grandísimos y haría falta triplicar el esfuerzo**». Recalcó que vivimos momentos difíciles para la infancia en todo el mundo, no sólo en los países en vías de desarrollo, «**lo cual es una gran mentira porque no están de esa forma sino en un permanente estado de involución**».

El exDefensor del Pueblo agradeció al Ayuntamiento de Getafe y a la Comunidad de Madrid la generosidad por haberle invitado y organizar las jornadas que «**servirán para hacer un llamamiento a la conciencia pública**».

Estos actos realizados con motivo de la Exposición de los Derechos de las Niñas y los Niños, pretenden sensibilizar respecto a los Derechos de la Infancia, analizar la situación real de los niños de nuestro entorno, y ahondar en los fenómenos de nuestra cultura que impiden que incumplamos en muchas ocasiones sus derechos. ■

Se solucionó el problema con los propietarios

El Casar, a punto

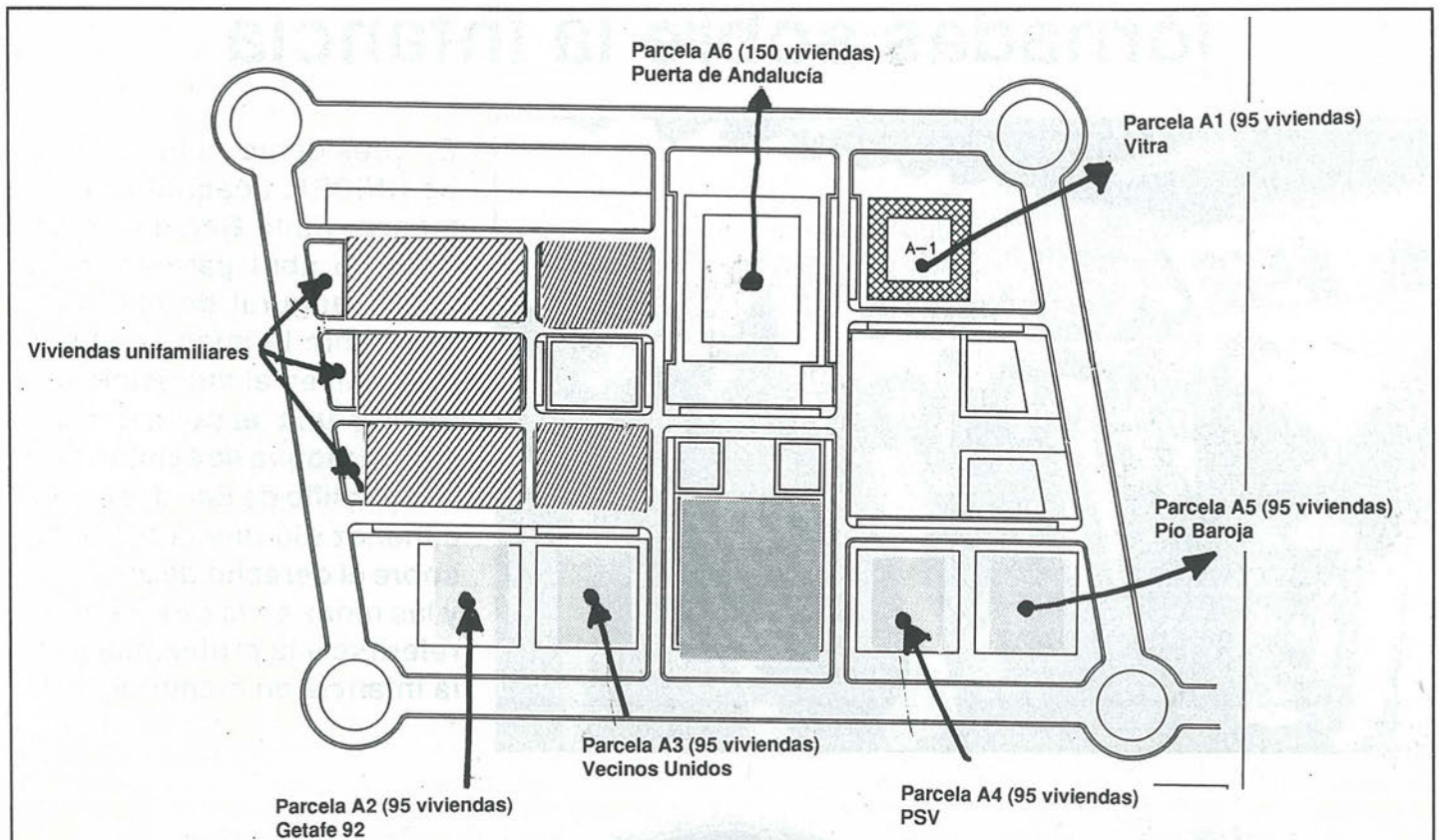

Viviendas unifamiliares: no podrán sobrepasar las dos alturas
Viviendas de precio tasado: no más de cinco pisos.
Espacios libres y zonas verdes: 128.471 metros cuadrados
Centros de Educación: 12.200 metros cuadrados
Vías interiores y aparcamientos: 53.398 metros cuadrados.
Equipamientos sanitarios, deportivos, sociales, de transformación y zona comercial, 19.290 metros cuadrados.

Finalmente, los doce propietarios que no habían entregado la escritura de su terreno al notario, entregaron los documentos y, por fin, parece que el traspaso de la titularidad de los terrenos al Ayuntamiento, que los traspasará a su vez a las distintas cooperativas que obtuvieron alguna parcela de El Casar.

● Soledad Galiana

Las amenazas del concejal de Urbanismo, Jesús Neira, en el sentido de que si no se solucionaba de una vez por todas el acuerdo con los propietarios se retomaría la vía de la expropiación. Durante la pasada semana los doce propietarios que aún no habían entregado en la notaría que lleva a cabo las operaciones necesarias para el traspaso de la titularidad al Ayuntamiento, tal y como habían acordado estos y el gobierno municipal, los títulos de propiedad, lo hicieron, solventándose uno de los principales impedimentos para el inicio de la

actuación sobre los terrenos de El Casar.

Por otra parte, tanto propietarios como Cooperativas fueron convocados a una reunión que se realizó durante la mañana de este pasado lunes, día 8, en el salón de plenos del Ayuntamiento. Oficiosamente se ha indicado que será el día 18 de este mismo mes cuando se ratifique finalmente el acuerdo y el Ayuntamiento obtenga la titularidad de esos 213.132 metros cuadrados que conforman El Casar que, a su vez, cederá a las Cooperativas.

Esperando a la Comunidad de Madrid

Otro de los temas que están sufriendo un cierto retraso es el inicio de las obras de urbanización de los terrenos sobre los que se edificará, que el gobierno municipal ha decidido que sea conjunta y no propia de cada cooperativa. El proyecto inicial de urbanización, aprobado por el Ayuntamiento, aunque no definitivamente, se haya a la espera de su publicación en el boletín de la Comunidad de Madrid para que, quince días después, sea aprobado definitivamente en pleno del Ayuntamiento de Getafe, para posteriormente iniciarse la fase de concurso, una vez conocidos los pliegos de condiciones. ■

Con más de dos meses de retraso desde su anuncio

La querrela contra BAMI por <<presunta maquinación>> debería estar presentada este domingo

Según informaron los abogados de Crispulo Nieto, miembro activo del cooperativismo del municipio, la querrela contra BAMI por presunta maquinación para cambiar el precio de los terrenos del Sector III se debería haber presentado este domingo. <<En diez días la presentaremos>>, afirmó el abogado. GETAFE-EXPRES ha podido constatar que los domingos están cerrados los juzgados. Nieto ha dicho: <<yo no presento la querrela, la presentamos más>>.

Crispulo Nieto:

<<Yo no presento la querrela, la presentamos más>>

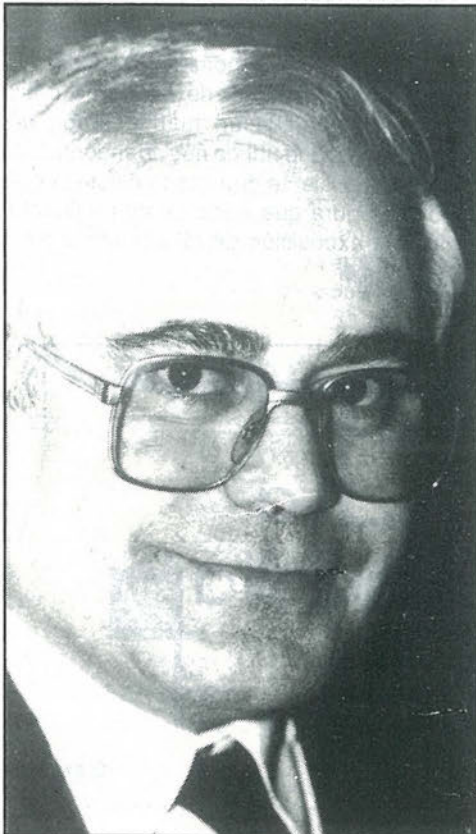

● G.E.

Por su parte, Crispulo Nieto, promotor principal de la querrela, ha indicado a este semanario que <<yo no presenté la querrela. La presenta la gente afectada del Sector III y, aunque yo estoy con ellos, yo estaré en el pelotón>>.

Nieto ha añadido que <<la idea mía no es que yo me querelle, yo la estoy montando. Lo que hay que hacer es recoger firmas para que se querellen más. Yo estaré con la gente, pero no como "Pepito Grillo", salvador de la patria, sino como un afectado más>>.

Por otro lado, el abogado de Crispulo Nieto confirmó a GETAFE EXPRES que hay alguna documentación que falta, <<pero lo esencial ya está>>. El abogado ha insi-

nuado la posibilidad de que haya más gente que presente la querrela. <<No es una asociación concreta, sino un colectivo de personas que se siente perjudicado>>, indica el abogado Torres.

Respecto a la posibilidad de que la querrela prospere, fuentes de la acusación han esgrimido que <<si no estuvieramos seguros de que puede prosperar, no presentaríamos esta demanda>>. Asimismo, el abogado entiende que hay detalles que se pueden destacar dentro de este caso pero <<se dará cuenta de aquellos más importantes más adelante ya que esta es una cuestión que afecta a mucha gente>>, subrayó Torres.

Dos meses de querrela

Como se recordará, Nieto afirmó en su día que <<reclamaremos a BAMI quinientos cincuenta millones, ya que esta constructora tiene escriturados a su nombre 45.000 metros cuadrados que no ha pagado con la excusa de que no han servido para construir, posteriormente, construyó en ellos>>.

Nieto también dijo, en aquella ocasión, <<ante la pasividad de los grupos políticos he creído conveniente intervenir ya que el Ayuntamiento no ha dicho nada>>. Nieto también argumentó que <<existe una relación de intereses entre la Junta de Compensación, BAMI, tú me vendes el terreno y yo te contrato a ti para gestionar viviendas>>. Según confirmó Nieto, Juan Caludio de Ramón era Consejero de BAMI y Comylsa, esta última la constructora que contrata Espacio 2000 para que construya la cooperativa Cerro Buenavista>>. ■

El desarrollo de Los Espartaes, pendiente de la modificación del Plan General

Fuentes municipales han manifestado a GETAFE EXPRES que <<el desarrollo de Los Espartaes no se hará hasta que no comience la nueva legislatura ya que no da tiempo>>. Asimismo, las mismas fuentes manifestaron que <<el desarrollo de este plan está pendiente de que la Consejería de Política Territorial modifique el Plan General de Ordenación Urbana de Getafe>>.

Como se recordará el Ayuntamiento de la localidad tiene varios planes de vivienda puestos en marcha pero que no se podrán desarrollar en esta legislatura. Entre ellos se encuentra también el PAU Norte que tendrá 2.400 viviendas de precio tasado y 600 de renta libre. La Comunidad deberá aprobar, en estas fechas, un Plan de Actuación Urbanística. El retraso en esta actuación burocrática traerá consigo que los plazos dados por el alcalde, en rueda de prensa, no se cumplan. ■

Alfonso Fragoso, comerciante de Getafe se queja del Ayuntamiento:

<< A Jesús Gil le dan miles de hectáreas, pero a los comerciantes nos olvidan.>>

Alfonso Fragoso es un joven que en el año 1982 decidió embarcarse en la apertura de un negocio de rótulos luminosos, llamado Artineón, y que actualmente ha abierto una tienda de ropa vaquera. El asegura que ha sacado adelante el negocio gracias a su propio esfuerzo, porque opina que <<el Ayuntamiento no ayuda nada>>.

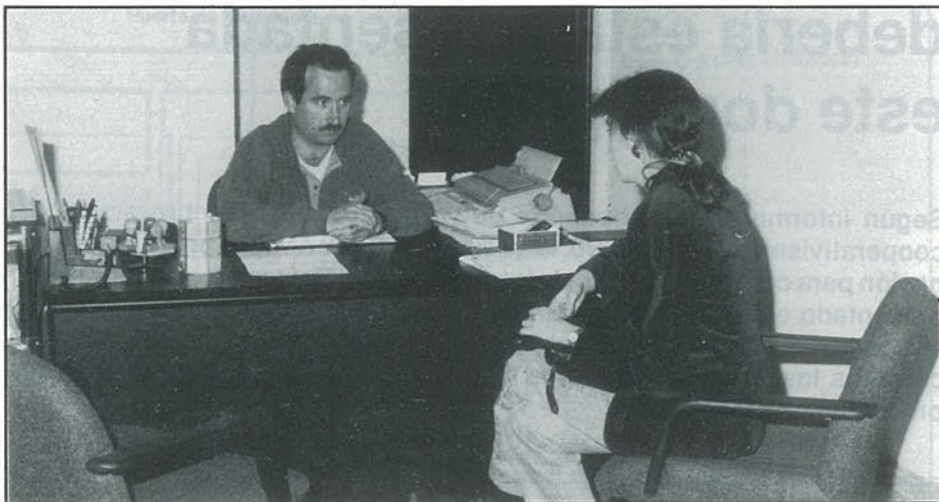

● Ana Luz Carbajosa

Alfonso Fragoso se queja de que <<en Getafe el Ayuntamiento no hace nada para ayudar a los comerciantes de la zona, te piden licencias de obras que tardan mucho en conceder, y esta medida perjudica al empresario que para poder abrir un negocio tiene que saltarse la licencia, o iniciar una espera interminable a que la Administración responda...>> Este es uno de los principales problemas del que se quejan multitud de comerciantes de Getafe, y al que el grupo socialista ha prometido la solución para después de las elecciones. Alfonso Fragoso se muestra escéptico sobre estas promesas que el Ayuntamiento hace a los empresarios, el apunta que <<ya nos han dicho muchas veces que todos nuestros problemas se van a solucionar, pero al final un comerciante que desee abrir un negocio nuevo, tiene que esperar a que el Ayuntamiento se decida, y estar durante cuatro o

cinco meses pagando un traspaso y un alquiler, lo que supone mucho dinero>>. Otro problema importante que según señala Alfonso Fragoso tienen los empresarios situados en el casco urbano de Getafe, es las quejas que muchas veces reciben de los vecinos cuando hay talleres que producen ruido. El comerciante señala que <<yo tengo un taller en la calle Zafra y no tengo problemas, pero otro empresario recibe continuamente quejas de un vecino cada vez que hace un poco de ruido, esto no se puede evitar ya que la calle Zafra es una zona netamente industrial>>. De todas maneras Fragoso piensa que la mejor solución sería que la Administración proporcionara naves en los polígonos industriales para los empresarios de Getafe. El comerciante afirma que <<el Ayuntamiento nos ofreció hace tiempo a los empresarios de Getafe un polígono al lado del Cerro de los Angeles, yo presenté la documentación hace dos años y medio y todavía no nos han contestado>>. Frago-

so además opina que no se van a cumplir ninguna de las promesas que el grupo socialista hace antes de las elecciones. La larga experiencia profesional del comerciante y los diferentes problemas que ha tenido, le llevan a afirmar que <<el Ayuntamiento no dice más que mentiras, nos prometen polígonos, pero lo cierto es que sólo dan miles y miles de hectáreas a Jesús Gil en cuanto alza la voz>>.

Alfonso Fragoso a pesar de todo se siente satisfecho de su trabajo y piensa seguir muchos años en el negocio de los rótulos, aunque también afirma que <<actualmente estamos en una época de crisis porque se abren pocas tiendas y no podemos ampliar nuestro campo de trabajo, de todas maneras tenemos un nutrido grupo de clientes fijos que nunca nos abandonan.>> Fragoso se siente orgulloso de este negocio y asegura que <<no existe en Getafe ninguna exposición de rótulos como Artineón>>. ■

CLINICA DENTAL EUROCLINIC

- ORTODONCIA
- ENDODONCIA
- CIRUGIA ORAL
- ODONTOPEDIATRIA
- ODONTOLOGIA GENERAL
- LIMPIEZA POR ULTRASONIDO
- OBTURACIONES (EMPASTES)
- TRATAMIENTOS DE PREVENCIÓN
- PROTESIS FIJAS Y REMOVIBLES

Consulta diaria mañana y tarde previa petición de hora

PRESUPUESTOS GRATUITOS

Perales, 2 Local

Tel. 696 75 32

GETAFE



Don Fadrique, 20

Getafe

En la rúbrica del convenio entre G.I.S.A. y ESABE, el presidente de ESABE declaró:

<<Gisa nos parece un buen compañero de viaje>>



A pesar de la polémica suscitada por las pérdidas que la empresa municipal GISA ha tenido en su andadura profesional, que ascendían a 17 millones en los seis primeros meses, José Luis Aguirre de Retes, presidente de ESABE, afirmó que <<GISA es un buen compañero, son unas personas con las cuales se puede trabajar>>.

● Ana Luz Carbajosa

El día tres de abril, se constituyó la empresa conjunta entre G.I.S.A y ESABE. Pedro Castro, alcalde de Getafe y José Luis Aguirre de Retes, presidente de ESABE, tras un breve discurso firmaron delante del notario el convenio que hizo nacer a la empresa mixta S.I.E.G. S.A. José Luis Retes apuntó que <<una de las características que deben tener los empresarios es saber buscar compañeros, nunca se deben hacer las cosas solos>>. Paradójicamente el presidente de ESABE continuó su disertación asegurando que <<este es el primer caso de estas características>>.

Además José Luis Retes afirmó que <<el Ayuntamiento de Getafe en la configuración de la empresa ha aportado una necesidad, y la conveniencia de obtener recursos.>> El presidente del grupo empresarial ESABE señaló también que <<los compo-

nentes de GISA parecen unas personas con las que se puede trabajar, y todo en la vida hay que hacerlo con las personas.>> El mismo continuó afirmando que <<no conocía hasta hoy el grupo que compone la empresa municipal pero mi consejero Enrique Aparicio me ha ido informando de como era la empresa con la que ESABE se iba a asociar>>.

La nueva empresa sólo generará de 6 a 10 puestos de trabajo.

Aunque uno de los objetivos con los que nació la empresa municipal G.I.S.A era el de fomentar el empleo en Getafe, la constitución de la nueva empresa mixta, sólo generará según palabras del presidente de ESABE, de 6 a 10 puestos de trabajo, ya que se va a aprovechar la infraestructura del grupo empresarial, y también parte de

los empleados. S.I.E.G., S.A. nace según sus "progenitores" <<con el deseo de prestar todo tipo de servicios de seguridad, a las empresas y vecinos de Getafe, poniendo especial énfasis en la aplicación de las últimas tecnologías disponibles, en microelectrónica, telemática y visión artificial incorporadas a los sistemas de control de seguridad, para en fase posterior, desarrollar nuevas iniciativas en la aplicación de las técnicas de la telecomunicación a la actividad de la pequeña y mediana empresa y a los vecinos del municipio>>.

Para dar comienzo a su actividad, S.I.E.G. S.A. dispondrá de una Central de Control Telemático desde la cual se podrán controlar y accionar los sistemas de seguridad, de iluminación, etc. de sus clientes. Los socios de la nueva empresa mixta opinan que en el plazo de un año se podrán empezar a obtener beneficios económicos. ■

EUROCOR, S. A.

ALMACEN CORTE DE CHAPA A MEDIDA

Políg. San Marcos

C/ G - Parcela C - 22 Ap. Correos, 48 - Getafe
Teléf. 682 81 82 28900 Getafe (Madrid)

DUMADI S.L.

EQUILIBRADO de ROTORES
EJES
TURBINAS
POLEAS, etc.

C/ G - Parcelas 23-24
Polígono San Marcos

Teléf. 682 16 22
GETAFE (Madrid)

SIMBOLO DE CONFIANZA

ASOCIACIONES ADHERIDAS

Unión de Consumidores de Getafe
ASGECO. Asociación General de Consumidores

ACUREMA. Asociación de Consumidores y Usuarios de la Región de Madrid

UNAE. Unión Cívica Nacional de Consumidores y Amas de Hogar de España

OCU. Organización de Consumidores y Usuarios.

ACOGE. Asociación de Comerciantes de Getafe

CMP. Asociación Comerciantes y Profesionales Calle Madrid Peatonal
Gremio Hostelería de Getafe.

ANCED. Asociación Nacional de Centros de Enseñanza a Distancia.

CEPYME Madrid. Confederación de la Pequeña y Mediana Empresa de Madrid

COPYME. Confederación General de las Pequeñas y Medianas Empresas del Estado Español.

ASETRA. Asociación Empresarios Talleres Reparación de Automóviles de Madrid

Asociación de Tintoreros.

Los establecimientos que ostentan éste símbolo aceptan la Junta Arbitral de Consumo como forma amistosa para resolver diferencias con sus consumidores y/o usuarios.

Oficina Municipal de Información al Consumidor (OMIC)
Ayuntamiento de Getafe



Establecimiento adherido



ARC

ARBITRAJE DE RECLAMACIONES DE CONSUMO



INFORMATE EN:
C/. MADRID, 10. GETAFE
682 64 11 - 695 56 29

Francisca Sauquillo en Getafe

<<La pacificación de Oriente Medio pasa por la solución del problema palestino>>

El pasado martes, día 2 de abril, Francisca Sauquillo, presidenta del Movimiento por la Paz y la Libertad, asistió a una conferencia en la que desarrolló la situación actual de Oriente Medio tras el conflicto del Golfo Pérsico. La reunión, que tuvo lugar en el Centro Cívico de las Margaritas, el antiguo colegio Pablo Picasso, no disfrutó de la debida difusión y sólo una veintena de personas participaron del coloquio.

●Soledad Galiana

La charla se inició con una explicación de la zona conocida como Oriente Medio, sus características demográficas, políticas, sociales y económicas. Así mismo, Francisca Sauquillo, presidenta del Movimiento por la Paz, señaló que los problemas de Oriente Medio se remontan al año 1948, con la creación del Estado de Israel y la expulsión de los palestinos de un territorio que históricamente les pertenecía tanto como al pueblo judío. Así mismo resaltó la importancia de los sucesivos enfrentamientos entre árabes y judíos, en 1963 y 1967, y la ocupación de los territorios de Gaza y Cisjordania por parte del ejército israelí.

Francisca Sauquillo, por su parte, señaló los distintos conflictos existentes en la conflictiva zona de Oriente Medio como el problema Kurdo -esta nación se encuentra dividida entre los estados de Turquía, Irak, Irán...- y los enfrentamientos entre los principales estados árabes, como Egipto, Siria..., por la representación del mundo árabe en su conjunto. Así, indicó que la protección y ayuda a Irak, durante su guerra contra Irán, por parte de los países occidentales significaba un apoyo al <<país de oriente medio que se veía más democrático y occidentalizado. Esto transformó a Irak en un país fuerte desde el punto de vista militar, político y económico>>.



La paz en Oriente Medio sigue siendo un tema de interés mundial. Foto: Miguel Martín.

<<A los EEUU no le interesa cargarse a Hussein>>

El fin de la guerra fría significó, según Francisca Sauquillo, una llamada de atención para Saddam Hussein y sus ansias de instalarse como principal representante de los países de Oriente Medio. Por otra parte,

el conflicto palestino, la Intifada, y la represión judía, empujaron al presidente iraquí a lanzarse al conflicto.

Por otra parte, Francisca Sauquillo significó que <<la postura de los EEUU ha sido inteligente, conquistando a los árabes como aliados y manteniendo a su favor la opinión pública

del pueblo americano>>. Sobre el momento actual, la presidenta del movimiento por la Paz reseñó que la solución al problema palestino es totalmente necesaria para lograr una pacificación de la zona. En una visita reciente, realizada a mediados del pasado mes de marzo, a Israel y los territorios ocupados, Francisca Sauquillo percibió directamente el problema, el deseo de solución de los palestinos y la negativa de los israelitas a abandonar

Francisca Sauquillo visitó recientemente Israel y los territorios ocupados

sus asentamientos.

Francisca Sauquillo resaltó que, en este momento, <<a EEUU no le interesa cargarse a Saddam Hussein, porque han obtenido lo que pretendían, que no se erigiese en líder espiritual de Oriente Medio. Tampoco interesa la división de Irak, aunque esto finalice con los problemas internos del país>>.

Por otra parte, señaló que del 25 al 28 de abril se desarrollarán en Granada las Jornadas del Mediterráneo, con presencia de representantes árabes, europeos e israelitas, con una búsqueda a los problemas de todos los países de la zona, como Marruecos, Yugoslavia, Chipre, Turquía, Argelia, la nación kurda...■

La competición organizada por el patronato camino de convertirse en un caos

El fútbol local denuncia una precaria situación de las instalaciones



Las constantes quejas de los equipos de fútbol de Getafe, tanto de los que participan en la liga local como las de los que disputan sus partidos de federación en nuestra localidad, centradas en la desorganización de la competición y el mal uso de las instalaciones nos ha obligado a iniciar con este reportaje una serie que servirá para que las coordinadoras y equipos de Getafe expongan sus principales problemas.

● José Luis Corrochano

Terrenos de juego, arbitrajes, vestuarios, descoordinación en los horarios, ... son algunos de los problemas que coordinadoras deportivas y equipos getafenses vienen denunciando desde hace tiempo como problemas principales para el desarrollo de un mejor campeonato.

Los vestuarios y en general el tema de mantenimiento es uno de los problemas que más afecta a los jugadores. El que en algunos campos exista sólo una caldera que es utilizada para calentar el agua que <<usamos los equipos desde las nueve de la mañana y que nunca llega a los que juegan más tarde, hace que existan horarios privilegiados>>.

Uno de los campos más precarios en el tema de las duchas es el de Perales del Río <<que no tiene ni siquiera agua caliente, sea la hora que sea y sin embargo se sigue utilizando como campo municipal>>. A este problema hay que añadir la falta de limpieza de los vestuarios, los cristales rotos en el suelo sin que sean

<<A veces la decisión sobre cuales eran los dos equipos que debían jugar ha tenido que partir de la Policía Municipal>>

repuestos en las ventanas y la humedad existente en la mayoría de ellos.

La Policía Municipal decidió quien debía jugar

La descoordinación en los horarios ha sido uno de los últimos problemas aparecidos en los terrenos de juego de Getafe. Algunos de los equipos no han podido disputar sus encuentros en el día y la hora señalada porque en el mismo campo se han encontrado cuatro equipos con la intención de jugar un partido. <<A veces la decisión sobre cuales eran los dos equipos que debían jugar ha tenido que partir de la Policía Municipal que tras una larga espera han comparecido en el terreno de juego. En otras ocasiones los cuatro equipos han tenido que abandonar el campo y al final se han tenido que suspender los dos partidos>>.

A estas alturas de la liga local (faltan tan sólo tres partidos) algunos de los equipos tienen pendientes tres o cuatro encuentros



Las duchas, la falta de agua caliente, y la falta de higiene en los vestuarios son algunas de las principales quejas hacia las instalaciones deportivas.

por disputar que han sido suspendidos por el mal estado del terreno de juego, por coincidencia con otro partido, por incomparecencia del árbitro, o bien por las inclemencias del tiempo.

Los árbitros se han decidido por el fútbol sala

<<El arbitraje tiene una difícil solución>>

Otro de los temas que más quejas producen entre los equipos locales es el de los arbitrajes. Muchos jugadores creen que los árbitros con experiencia que tradicionalmente han estado arbitrando en años anteriores <<han pasado ahora a arbitrar partidos de fútbol sala que resultan menos peligrosos y más cortos de tiempo con lo que en un día pueden sacarse más dinero>>. Según los jugadores este problema ha sido resuelto por el patronato de deportes <<con la incorporación de jóvenes chavales con ganas de arbitrar>>. El resultado parece haber sido el aumento de irregularidades en los partidos. <<El mayor interés por arbitrar partidos de fútbol sala hacen que el arbitraje del fútbol local tenga una difícil solución>>.■

Magallanes: Este campo debe mejorarse

El terreno de juego suele ser utilizado para partidos federados. El convenio para la explotación de este campo permite utilizarlo a los equipos de la coordinadora de San Isidro. En la actualidad el convenio ha cumplido su plazo y se está a la espera de confeccionar uno nuevo.

Terreno de juego

En invierno las constantes lluvias caídas sobre el terreno de juego hacen que los surcos que son tapados con arena se conviertan en un barrizal. En verano la falta de un sistema de riego propicia una gran polvareda durante los entrenamientos de los equipos. Entrenamientos que en la práctica totalidad de las ocasiones congregan a dos equipos al mismo tiempo. El sistema de riego fue propuesto por la coordinadora de San Isidro, y rechazado por el Organismo Autónomo de Instalaciones Deportivas Municipales (O.A.I.D.M.). Su presupuesto ascendía a doscientas mil pesetas.

Vestuarios

Miembros de la coordinadora de San Isidro propusieron cerrar las entradas de aire, situadas entre las paredes y el tejado, que propiciaban corrientes en invierno. En estos momentos tan sólo una de las partes ha sido cerrada. El O.A.I.D.M. no quiso cerrarlo totalmente por miedo a que el vapor del agua caliente impidiera una normal respiración, a pesar de que parecen existir unas pequeñas chimeneas que permiten la salida de este vapor. La mayoría de las duchas están desprovistas de alcachofas con lo que el agua sale en un sólo chorro que desperdicia una mayor cantidad de agua. Las frecuentes averías en el calentador de gas propiciaron la incorporación de dos calentadores más. Ambos dependen de la caldera antigua, es decir, que si el primero se estropea los otros dos no sirven para nada.

Banquillos

La colocación de los banquillos produjo en su día una acalorada discusión que terminó con la decisión del responsable de infraestructura del O.A.I.D.M., Felipe Hernández. Los banquillos, que son de chapa, están colocados a escasos centímetros de la línea de banda con el consiguiente peligro para los jugadores.

Antes de su colocación la coordinadora de San Isidro presentó un boceto de banquillo que iría colocado en la parte opuesta, y semienterrados a la altura del terreno de juego. Felipe Hernández no creyó conveniente colocarlos de esa manera y obligó a que un miembro de la coordinadora pidiera que constara en acta <<que si algún jugador se lesionaba por esta circunstancia el primer responsable sería Felipe Hernández>>.

La posición en que actualmente se encuentran los banquillos impide a los entrenadores seguir con normalidad el desarrollo del partido ya que son interrumpidos constantemente por el paso del público, ya que una de las puertas de entrada está colocada en medio de los dos banquillos.

Dinero desperdiciado

La coordinadora de San Isidro cree que el dinero que se destinó el verano pasado a reparar los desperfectos del campo de Magallanes fue <<desperdiciado>>. Según esta coordinadora, una de las puertas fue construida para poder introducir en el campo una máquina que alisara el campo y que no había podido entrar por la puerta principal, después de haber tenido que quitar el bordillo y las alambradas que impedían su paso. <<Después de todo el campo quedó igual que estaba>>.■



SUS CORTINAS EN



Rosario Vega

DECORACION

CONFECCIONAMOS E INSTALAMOS
TODA CLASE DE CORTINAS Y ESTORES

Venga a visitarnos, disponemos de una amplia gama de complementos para su hogar:

* .. ALFOMBRAS * .. MANTAS * .. TOALLAS * EDREDONES. . .

Estamos en:

C/ Madrid, 32
GETAFE

C/ Parvillas Altas, 27
28021 MADRID

C/ Pedro Jimenez. 9
28021 MADRID

CONSTRUCCIONES
Y PROMOCIONES



GARCIA, S.L.

proyectos y obras

VENTA DE PISOS, LOCALES y PLAZAS de GARAJE

Estudio de instalaciones
Restauración de edificios
Construcción industrial
Gestiones inmobiliarias

OFICINAS
Calle Madrid, 65, 1.º
GETAFE
Tels. 695 58 59 - 695 08 56

Su Peugeot 205 Rally quedó destrozado

Accidente de Clemente Arroyo en su primer rally de la temporada



● José Luis Corrochano

<<Nos salimos en un tramo que era muy rápido. Fue un fallo mecánico. En una bajada de cambios muy rápidos empezó a fallarnos la segunda marcha y el coche se quedó en punto muerto. Ibamos a 160 kilómetros por hora y nos dimos de frente contra una piedra que era tan grande como nuestro coche>>. A partir de entonces el rally El Corte Inglés, que se disputaba en Lanzarote, terminó para la escudería Clemente Arroyo.

Hasta ese momento su Peugeot 205 Rally ocupaba el primer lugar no sólo dentro de su grupo sino también del resto de los Peugeot que participaban en la competición. <<Era el último tramo del segundo día y todavía teníamos claras posibilidades de quedar primeros en este campeonato>>.

El piloto getafense no cree que la primera prueba que disputaba su copiloto, Javier Izquierdo, tras una larga inactividad, fuera la causa del accidente.

Clemente Arroyo ha perdido en esta carrera uno de los dos coches con los que afrontaba el campeonato. Lo único que se ha podido recuperar de este Peugeot 205 ha sido la mecánica, que era totalmente nueva, y que será colocada en el Peugeot que el año pasado utilizaba Clemente Arroyo como coche de pruebas, y que este año está prohibido usar.

A pesar de que este accidente influirá "negativamente" en sus clasificaciones posteriores, Clemente Arroyo cree que era el mejor momento para tener un accidente como este. <<Hemos tenido un poco de suerte porque de aquí al siguiente rally vamos a tener tiempo de reparar el otro coche y de colocarle la nueva mecánica. También vamos a aprovechar para reforzar el chasis y las barras porque hemos visto que las que teníamos eran poco resistentes>>.

"Nos dimos de frente contra una piedra"

A pesar de este accidente Clemente Arroyo sigue convencido de que el Campeonato de España Peugeot 205 <<está más fácil que el año pasado, porque hemos ganado mucha experiencia. Lo único que ahora habrá que ir asegurando más>>. La escudería Clemente Arroyo sigue buscando un sponsor que haga frente al resto de la temporada que tienen estipulada en unos 5.000.000 de pesetas. La próxima prueba del campeonato la disputará en Santander. ■

El piloto getafense Clemente Arroyo sufrió un grave accidente en el primer rallye del Campeonato nacional celebrado en Lanzarote. Ni el piloto getafense ni su copiloto, Javier Izquierdo, sufieron daños personales pero el primero de los coches de la escudería ha quedado totalmente destrozado.

14 de abril

Atletas de alto nivel en la Subida al Cerro

La tradicional Subida al Cerro de Los Angeles, que se disputará este año el día 14 de abril, espera contar con la presencia de importantes corredores nacionales de fondo. Entre los atletas más destacados podría encontrarse José Luis González, Abel Antón y el getafense Juan Carlos Paúl. También se espera la presencia del campeón de cross nacional en categoría Javier Chuvieco que en sus últimas actuaciones está demostrando sus buenas cualidades. En la categoría femenina también estarán presente atletas de renombre nacional como Ana Isabel Alonso, Dolores Rizo y Teresa Recio. La distancia del recorrido será de 4.500 metros y la tradicional prueba contará con un presupuesto de cuatro millones y será patrocinada por Cajamadrid.

Nuevo Fiat Tempra. Pruebe a Tocarlo.

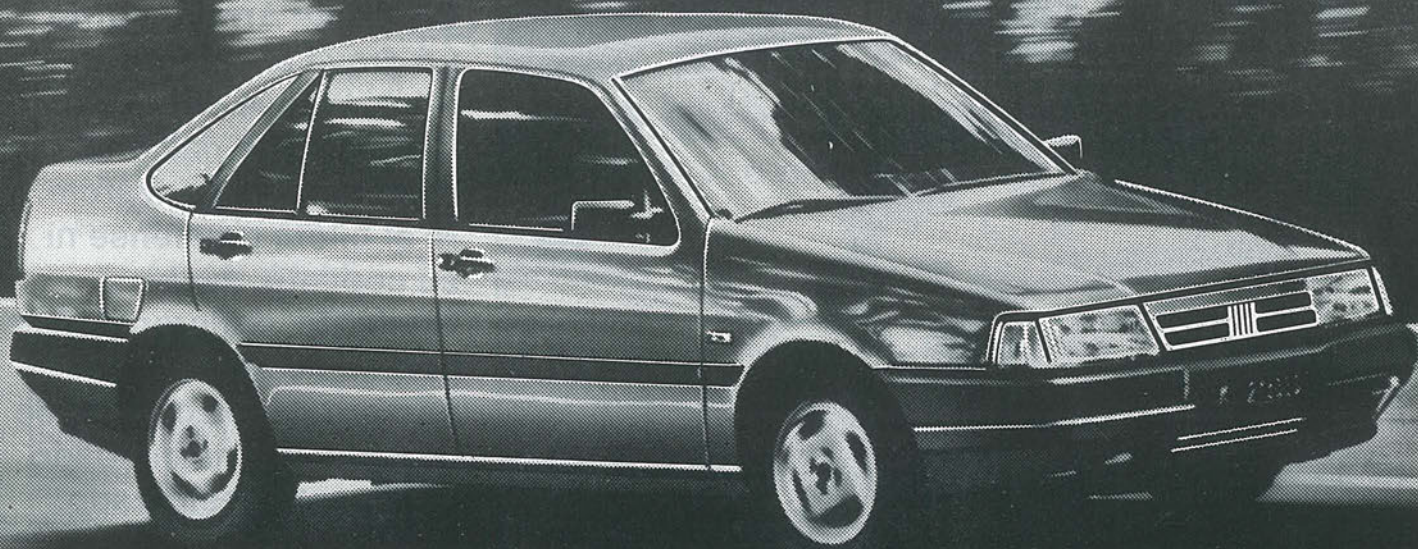

Su Concesionario le espera para presentarle el último gran éxito de Fiat, el nuevo Fiat Tempra. Donde se han incorporado los últimos avances del mundo del automóvil integrándolos en un solo vehículo. Así es el nuevo Tempra.

Con el coeficiente aerodinámico (0'28) más bajo entre sus competidores, un amplísimo espacio interior y el maletero más capaz (500 dm³). Pruebe a tocar en su Concesionario Fiat el nuevo Tempra.

Se advierte del riesgo que supone superar los límites de velocidad establecidos por la ley.

Tempra 1.4 - 78 CV - 172 Km/h. - Tempra 1.6 - 86 CV - 177 Km/h. -
Tempra 1.8 i.e. - 110 CV - 190 Km/h. - Tempra 1.9 diesel - 65 CV -
162 Km/h. - Tempra 1.9 turbodiesel - 92 CV - 178 Km/h.

Fiat Tempra. Sensaciones en vivo.

**ABIERTO
SABADOS Y
DOMINGOS**

FIAT

Concesionario Oficial:

LORENZO SALCEDO, S. A.

Ctra. de Toledo, Km. 14,500. Tel. 681 62 63. Getafe.

El Madrileño de Seseña se acerca peligrosamente al Getafe

ATLÉTICO MADRILEÑO 1 - 0 GETAFE C.F.

INCIDENCIAS

Árbitro: Linacero del Castillo

Cambios: El Atlético Madrileño realizó sus dos cambios en el segundo tiempo dando entrada a López por Martínez (Min. 46) y a Patri por Ortiz (Min. 69). Por el Getafe C.F. Caro sustituyó a Chenchó (Min. 52) y Felix a Totó (Min. 66).

Amonestaciones: El colegiado mostró cartulinas amarillas a Cañadas e Israel por el equipo rojiblanco y a Caro y Arroyo por el Getafe C.F.

Gol:

Min. 58. 1-0. Falta que saca Cañadas y Alfaro de cabeza manda el balón lejos del alcance de Caballero.

Campo: Vicente Calderón. Se disputó antes el partido entre el Atlético de Madrid-Castellón. Las gradas fueron despoblándose poco a poco a medida que iba avanzando el encuentro.

ATCO. MADRILEÑO		GETAFE C.F.
Koldo	1	Caballero
Aguilar	2	Michel
Cañadas	3	Angelín I
Vallina	4	Pombo
Martínez	5	Chenchó
Expósito	6	Loren
Cidoncha	7	Totó
José Luis	8	Sebas II
Ortiz	9	Rivera
Alfaro	10	Arroyo
Israel	11	Villa

En los últimos encuentros ha bajado su rendimiento

Totó: <<No estoy en buena forma>>

Hasta minutos antes de comenzar el partido entre el Atlético Madrileño y el Getafe C.F. Fernando Sierra dudó en utilizar en el once inicial al centrocampista Totó o dar mayor mordiente al ataque y dar la oportunidad a Flores. Finalmente fue Totó el que lució en la espalda el número siete. A los 66 minutos era sustituido por Felix para buscar con mayor continuidad el gol del empate. Lo cierto es que el centrocampista getafense Totó no está en su mejor momento de forma.

G.E.- En esta ocasión no ha habido tanta fortuna como en el partido de ida y se ha perdido por un gol a cero, ¿cómo has visto el partido?

Totó.- Ha sido un partido muy feo. Nosotros creíamos que ellos iban a dar más la cara pero nos han respetado muchísimo y esta-

ban muy pendientes en defensa lo que nos hacía muy difícil llegar arriba.

G.E.- ¿Se ha buscado el cero a cero?

Totó.- No. Nosotros estábamos buscando los últimos veinte minutos para ver si en ese momento ellos nos daban la cara. Pero el gol que nos han metido antes nos ha destrozado.

G.E.- En el plano personal desde aquella lesión en Las Margaritas parece que has bajado un poco de forma.

Totó.- Sí, he bajado y estoy preocupado. En casa no lo hago mal pero no estoy satisfecho de mi rendimiento. Cada partido tiene sus características y hoy por ejemplo me ha tocado marcar a Cidoncha y hacer una labor sorda que no ve nadie.■

EN LINEA DE VESTUARIOS

El defensa del Getafe, **Chenchó**, tuvo que abandonar el terreno de juego en camilla al sufrir una contractura con posible rotura de fibras. La lesión se producía en el minuto 52 y Fernando Sierra daba entrada a Caro. El jugador getafense fue infiltrado posteriormente.

Alberto Villa fue el protagonista de la única jugada de peligro que dispuso el Getafe C.F. en todo el partido. Villa remató en plancha un servicio de Totó y el portero rojiblanco consiguió desviar el balón. Este fue el único tiro a puerta del equipo azul, que a pesar de llegar en alguna otra ocasión no consiguió inquietar a Koldo.

Las buenas relaciones que viene sosteniendo el club Atlético de Madrid con la localidad de Getafe no se vieron empañadas por este enfrentamiento. El equipo rojiblanco envió pases gratuitos al club dirigido por Antonio de Miguel para que sus categorías inferiores pudieran presenciar el encuentro.■

CENTRO MEDICO "MABHAKTI"

(EL SISTEMA DE TRATAMIENTO MAS COMPLETO DE LA MEDICINA ORIENTAL)

ACUPUNTURA, MASAJE MEDICO Y DEPORTIVO, MEDICINA NATURAL, HOMEOPATIA, REHABILITACION, OBESIDAD, TRATAMIENTO PREVENTIVO DE LA VEJEZ, MACROBIOTICA, SEXOLOGIA, RECUPERACION FISI-

CA, PREPARACION AL PARTO SIN DOLOR, CON EL MAS MODERNO Y EFICAZ DIAGNOSTICO ELECTRONICO DE LA MEDICINA ORIENTAL Y EL METODO MAS COMPLETO DE ADELGAZAMIENTO.

Avda. Gibraltar, 2, 1º B GETAFE
Telef.- 681 93 19

PREVIA PETICION DE HORA

Generalísimo, 53 Illescas (Toledo)
Telef.- (925) 51 14 08

Bernardo Vara: <<Mi madre no quería que pintara porque no salía de casa.>>



Bernardo Vara es un getafense, jubilado de la empresa CASA, que durante treinta años ha dedicado todos sus ratos libres a pintar y a recopilar recuerdos de todos los viajes que ha hecho a lo largo de su vida. Todas estas reliquias, fotos, cuadros, figuras, cassettes, cintas de video, discos y un largo etcétera de los objetos más variopintos los almacena en su "segundo hogar" en Getafe.

●Ana Luz Carbajosa

La casa de Bernardo Vara es una especie de palacio de cuento dónde el cumplimiento de todos los sueños parece al alcance de la mano. Es imposible describir el gran número de objetos que desde hace treinta años el artista almacena en esta casa en la que no vive, ya que como el mismo indica <<entre tantos objetos sería imposible vivir, hasta el cuarto de baño y la cocina están decorados, yo resido en otra casa de Getafe, pero me encanta venir aquí>>. Este pequeño museo, en el que hay colecciones de todos los objetos imaginables, es el lugar en el que el artista se dedica a desarrollar todas sus aficiones, que van desde pintar, hasta la

lectura, la elaboración de estuches para las cintas de video y la música.

Nada más entrar en la casa, se encuentra el pasillo que está completamente "empapelado" por un gran número de cuadros firmados por Bernardo Vara, aunque también hay fotografías que marcan los momentos más importantes de la vida del autor, y retratos de las cantantes preferidas por el pintor. Además todos los muebles que se hallan en la estancia están "abarrotaados" de llaveros traídos de todas partes del mundo, cucharillas de plata, figuras de porcelana y toda clase de curiosidades. Toda esta multitud de pequeños y grandes recuerdos que el pintor conserva con cariño y mimo, son el resultado de una vida dedicada a "recoger" obras de arte, o incluso

a hallarlas en los lugares más inusitados como el Rastro de Madrid, lugar en el que el pintor afirma que <<se pueden encontrar verdaderas reliquias.>>

Bernardo Vara: <<No creo que en ninguna casa haya tantas maravillas.>>

El pasillo es sólo un anticipo de los secretos que esta casa esconde, la estancia en dónde se reúnen la mayor cantidad de los secretos de Bernardo Vara es el salón dónde aparte de los numerosos cuadros pintados por el mismo, y de los objetos que abundan en el resto de la casa, destaca un moderno equipo de música, con el cual el pintor puede pasar horas y horas escuchando parte de la extensa colección de

**MESON
DE
JEROMIN**

**BOMBI
EL SITIO IDEAL**

TENEMOS CANAL +

Felipe Estevez, 4 GETAFE



**MENSAJERIA
URGENTE**

**URBANO, NACIONAL
E INTERNACIONAL**

683 83 38

Plaza de las Cuestas 28901 GETAFE

Merencia

*"Tú sitio ideal
para tomar una copa"*

- GETAFE -



Bernardo Vara en el espléndido salón de su "casa-museo"

discos y cassettes que el artista guarda en este recinto y que engloba desde las canciones de Concha Piquer, hasta los más recientes ejemplares de Rocío Jurado. También tiene un video y una televisión además de un reloj bañado en plata que es uno de los objetos preferidos por el pintor. Bernardo Vara se siente muy orgulloso de este cuarto y asegura que <<no sé si estará demasiado recargado el salón, pero a mí me encanta, no creo que haya ninguna casa que tenga tantas maravillas como esta>>. El amplio salón es un extraño aposento primorosamente cuidado por el artista que asegura que cuando hace limpieza general una vez al año, tiene que estar tres días dedicándose a la labor. De todas maneras este cuarto y en general toda la casa relucen con una brillante limpieza, no hay casi una mota de polvo lo que resulta extraño dado el número de objetos que este curioso habitáculo alberga. Además del salón el piso cuenta con varias habitaciones en las que se puede seguir admirando todos los objetos que el pintor

conserva. En esta asombrosa casa hasta el cuarto de aseo es un lugar noble en el que se puede guardar objetos tan preciados como un diploma, muestra de uno de los numerosos premios que el autor ha conseguido en su larga actividad artística, o diversas figuras de porcelana. Bernardo Vara al mostrar la cocina señala que <<yo no utilizo este cuarto para los menesteres habituales, aquí no hay sitio para poderse poner a cocinar, este cuarto es otro espacio dónde guardo "mis cosas">>.

Bernardo Vara: <<No cobro nada por reparar los ángeles de la carroza de la Virgen.>>

En una de las habitaciones reposan sobre la cama los ángeles de la carroza de Nuestra Señora de los Ángeles, Bernardo Vara, que perteneció durante diez años a la junta de gobierno de la Cofradía de Nuestra Señora de los Angeles realiza este difícil trabajo de una manera desinteresada ya que afirma que <<soy muy devoto de la

Virgen y no puedo cobrar por algo que siento tan dentro de mí.>> Este artista que comenzó de una manera un tanto tardía a pintar, cuando ya contaba con más de veinte años, tiene un fuerte sentimiento religioso que se ve reflejado en varias obras de su creación. También ha seguido de una manera muy cercana distintas manifestaciones religiosas que estuvieran relacionadas con Getafe, incluso ha llegado a visitar el Vaticano.

Bernardo Vara tiene grabaciones de todos los viajes que ha realizado, que le ayudan a recordar los lugares que ha visitado. El pintor afirma que <<me siento orgulloso de la vida que he llevado, y eso que cuando era joven mi madre me decía que no me divertía, que sólo vivía para la pintura>>. Sin embargo el artista, que nunca se dedicó profesionalmente a la pintura porque señala que <<ahora puedo vivir muy bien con mi jubilación, sino hubiera trabajado en CASA esto no sería así>>, sigue intentando expresar cada segundo de una vida dedicada en gran parte al arte y al recuerdo. ■



DISCOS LENNON

TODAS LAS NOVEDADES EN
DISCOS Y CASSETTES
AGUJAS PARA TOCADISCOS
CAMISETAS - COMPACT DISC

TODO CON UN 10 % DE DESCUENTO

C/. San José de Calasanz, 3. Getafe. Telef.: 682 59 22

+

Cruz Roja Española GETAFE

pone
a su disposición
GABINETE PSICOLOGICO
- UTILIZALO -

COPICENTRO

C

C

- * PAPELERIA
- * FOTOCOPIAS
- * R. PLANOS
- * PLASTIFICADOS
- * ENCUADERNACION
- * SUMINISTROS OFICINAS
- * REGALOS

C/ MADRID, 34 Tel. 695 25 19
GETAFE

RESTAURANTE BAR Puerta del SOL

Toda una vida



Toda una vida porque el propietario del Restaurante La Puerta del Sol afirma que nació en ese negocio, <<y actualmente tengo cuarenta y ocho años, imagínate>>. Un negocio que ha mantenido su sabor familiar y que sigue siendo regentado por la familia de Luis Cifuentes Martín.

Actualmente, La Puerta del Sol se ha calificado como uno de los restaurantes con mayor solera y aquel elegido para realizar todo tipo de banquetas además de las comidas habituales. El hijo de Luis Cifuen-

tes, que también trabaja en el negocio de la hostelería, ayudando a sus padres afirma que la nota definitoria de este restaurante es <<la calidad y el servicio>>, aunque su padre, Luis Cifuentes, no deja de resaltar que <<eso es lo que buscan todos los restaurantes.

Sin embargo, no dejan de contar con un importante punto a su favor, la inclusión en la guía Michelin, deseo de todos los restaurantes de España y reseña de calidad en la cocina, una cocina regentada por la señora Cifuentes. El reino de Monchi, Pedro y

Julián, que conforman parte de la docena de personas que dedican su tiempo a que el restaurante La Puerta del Sol siga con su marcha habitual.

Su deseo es ir mejorando día a día, ir a más y, por supuesto, <<estar al día>>.

El Restaurante dispone de dos ambientes claramente diferenciados. El primero de ellos, la cafetería, en la que también se puede almorzar sin mayor problema por la módica cantidad de 700 pesetas. El menú, en el restaurante, alcanza solamente las 1.200 pesetas. ■

Recomendaciones

Entradas

Revueltos
Cocochas con angulas
Alcachofas con gambas

Primeros

Habas murcianas con jamón
Espárragos verdes a la plancha

Carnes

Cabrito asado
Cochinillo
Churrasco de buey
Entrecot de choto

Pescados

Todos los del Cantábrico, sobre todo la merluza
Besugo a la espalda

Vinos

Viña Danza
Viña Salceda
Vinos Gran Reserva

Cuadernos del Matemático

Homenaje a Juan

La revista de creación ilustrada, *Cuadernos del Matemático* del I.B. Puig Adam acaba de sacar un suplemento de 68 páginas, deliciosamente presentado, en homenaje a la figura del que fuera profesor de ese centro y colaborados de la revista desde sus orígenes Juan Martínez Corbalán, fallecido el verano pasado. Este encantador librito está estructurado en tres partes diferenciadas por el color del papel: La primera recoge recuerdos entrañables y elegíacos de compañeros, amigos y familiares y va ilustrada con dibujos del homenajeado; la segunda recoge una muestra antológica de su creación poética desde el trovo al romance, desde el soneto a la canción...; la tercera presenta fotografías de su creación plástica -fundamentalmente, escultura- un ensayo sobre esta faceta de Juan Martínez Corbalán y una aproximación a su biografía ilustrada con un álbum de fotos. Firman los textos de homenaje: José Manuel Martínez Corbalán, M^a victoria Gómez Escudero, Balbino Gutiérrez, Tomás Calbo buezas, José Cuadrado, José Francisco Pinilla, Antonio Illán Vicente, Juan L. Bermúdez, Gerardo Pavón Espiga, A. Fernández de Gorostiza, Maxi Rey, Ezequías Blanco y Alberto Siguero. Cuadernos del Matemático se puede conseguir en Getafe en las librerías El Chato, Demos y Gaviota. ■

Programa de la Semana Cultural Taurina de la Peña San Isidro

(del 21 al 28 de abril de 1991)

Domingo 21

Inauguración de la semana y de la exposición de carteles taurinos cedidos por el Archivo Municipal de San Sebastián de los Reyes y escultura de José Martínez Calderón. Centro Cívico San Isidro, 12:00 Horas.

Lunes 22

Video: Vida y muerte de Joselito
Charla Coloquio: El arte de Cuchares.
Invitados: Julián Zarzosa (crítico taurino y periodista), Javier García "El Javi" (matador de toros) y Oscar García (novillero).

Martes 23

Video: Tú solo
Charla coloquio: La escuela taurina
Invitados: J. Pedro Prados "El Fundi" (matador de toros), Iván Garrido, Raúl Cervantes "Gallo de Mora" y Antonio Rodríguez Campaño, alumnos de la Escuela Taurina de Madrid.

Miércoles 24

Charla Coloquio: Reglamento y ley taurina
Invitados: Luis Torrente (comisario de Policía y ex-presidente de las plazas de toros de Antequera y Aranjuez), Francisco Valderas (comisario y presidente de la plaza de toros de Madrid), Angel Guzmán (empresario y apoderado), Angel Majano (torero de plata), Víctor Rodríguez (torero de plata).

Jueves 25

Charla Coloquio: Crianza y Origen del Toro Bravo
Invitados: Alipio Pérez "Tabernero", Vivencio Gallego y José A. Hernández "Tabernilla" (ganaderos) y Carlos Sánchez (veterinario)

Viernes 26

Charla Coloquio: Arte y Tremendismo
Invitados: Rafael Herrero Mingorance (crítico taurino, periodista), Andrés Vázquez (matador de toros), José Luis "Bote" (matador de toros).

sábado 27

Charla Coloquio: La tauromaquia vista por dentro
Invitados: Antonio Donaire (crítico y periodista), Eduardo Lozano (empresario de Madrid), Angel Luis Bienvenida (matador de toros), Antonio Carretero (matador de toros)

Domingo 28

Clausura de la semana cultural taurina y de la exposición de carteles y esculturas.

Todos los actos, excepto la inauguración, se celebrarán a las ocho horas de la tarde, siendo los del 22 y 23 en la sede de la Peña, Avda. Fuerzas Armadas 8, y los referidos al 24, 25, 26 y 27 en el Centro Cívico de San Isidro (calle Rojas, 18). ■

Grupo IBERSOL

Consulting y Gestión Inmobiliaria

Pisos:

- Zona Centro
2ª planta, dos dormitorios grandes, WC, salón y cocina.
Precio.- 6.750.000 ptas.
- Zona S. Isidro
2ª planta, 2 dormitorios, WC completo, cocina reformada, salón, hall, ventanas de aluminio, puertas de madera, puerta de la calle brindada, pintado a gotelet.
Precio 7.000.000. ptas.
- Zona Juan de la Cierva
Principal exterior, 3 dormitorios, WC completo, cocina amueblada, trastero aluminio en ventanas, suelos de placa, armario empotrado, muy reformado, terraza.
Precio.- 8.500.000 ptas.

Pisos nuevos
desde
15.000.000ptas

OFICINAS
VENTA Y ALQUILER
INMEJORABLE ZONA

LOCALES
VENTA Y ALQUILER
EN TODAS LAS
ZONAS DE GETAFE

GETAFE:
CHALETS DESDE
18.200.000ptas.

GRINÓN:
CHALETS, PARCELAS,
TERRENOS, ETC.

C/ Madrid, 40 - 1ª planta
Tfno.- 695 45 97 y 696 19 87 GETAFE
C/ General Varala, 15
814 05 32 y 814 05 33 GRINÓN
fax.- 681 99 95

¿AÚN NO HAS ADQUIRIDO TU VIVIENDA?

TENEMOS LA SOLUCIÓN MÁS ADECUADA
EN GETAFE

ZONA NORTE

VIVIENDAS V.P.O. (Precio tasado)

2ª FASE DEL PLAN URBANÍSTICO VIVIR EN GETAFE

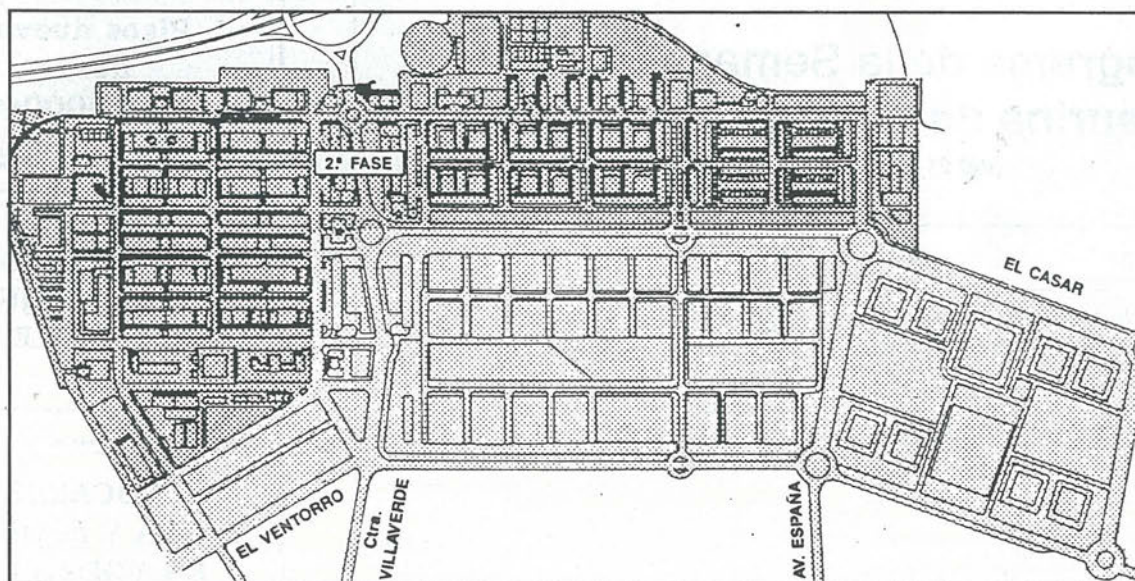

**SI AÚN NO HAS ADQUIRIDO UNA VIVIENDA, TENEMOS
LA SOLUCIÓN QUE SE AJUSTA A TUS POSIBILIDADES**

- Pisos y chalets adosados en Getafe
- En la zona con la urbanización más moderna
- Con la mejor financiación y a más largo plazo
- En régimen de cooperativa, los equipos más solventes y con mayor experiencia, nos ocupamos de que, al fin, puedas lograr tu objetivo.

Infórmate en C./ Madrid, 10-2º A. Teléfono 682 15 97. 28.901 Getafe (Madrid)
Horarios de Oficina: de 10 a 13 y de 16:30 a 20 horas, de lunes a viernes

DESARROLLO DE NUEVAS VIVIENDAS, S.A.

QUE GESTIONAN LAS COOPERATIVAS PUERTA DE ANDALUCÍA Y VIVIR EN GETAFE

== Rivalidad Farmaceutica en el siglo XIX ==

● Marcial Donado

Mediado el siglo XIX en Getafe existían dos farmacias, una de don Félix Francisco Lisboa y otra de don Anacleto de Francisco, los dos licenciados en fármacos, el vivier en Getafe les daba a los dos boticarios, cierto privilegio a la hora de servir medicinas, en los establecimientos que más necesitan de éstas, como era el caso del hospitalillo de San José de nuestro pueblo.

A la insitución benéfica que fundase Alonso de Mendoza en el siglo XVI, le suministraba los medicamentos de don Anacleto de Francisco, haciendo éste una rebaja según tarifa de un 25%. Por el contrario, y en una carta dirifida al patronato de dichos hospitalillo, don Félix Francisco Lisboa, se ofreció a dicha institución en servirle las medicinas con un 30% según se desprende del siguiente documento.

"La Junta que no guarda relaciones a persona alguna cuando median intereses de los pobres, porque su celo es genuino y positivo, escucho como debía la nueva proposición y trato de sacar todas las ventajas posibles en beneficio de la beneficencia de la rivalidad de los farmaceúticos. al efectos los hizo comparecer en una de sus sesiones y, presentes entrambos, ofreció que daría el suministro de medicinas al que más beneficios prometiera para los pobres; pero al mismo tiempo les advirtió que los medicamentos habían de ser de superior calidad, pues sobre este punto no disimularía la más



pequeña falta. Enterados de la deisposición de la junta Anacleto de Francisco se comprometió a suministrar las medicinas con la rebaja de un 45% y D. Félix Francisco Lisboa manifesto que no podía pasar del treinta. Bajo este supuesto la junta adjudicó al primero el suministro que corre por cuenta de la beneficencia, la junta encargó a los facultativos de la medicina y cirugía que vigilasen cualquier defecto que notasen en la calidad y los precios. Desde entonces, d. Anacleto ha corrido con el suministro habiendo realizado a con-

tento de todos pues ni los facultativos ni los interesados, ni nadie se ha quejado de falta alguna. La junta no conoce los precios de tarifa; pero puede asegurar que en todas las recetas lo pueden atestiguar, toda vez que existen en poder de la Junta. Así es la verdad y la junta tiene una satisfacción de que pueda llegar a conocimiento de la Autoridad Superior es vindicación de los rudoes e inmerecidos ataques que el dirige el solicitante D. Félix Francisco Lisboa".■

IMPRENTA-PAPELERIA



IMPRESOS SOCIALES Y COMERCIALES
TARJETAS DE BODA VISITA Y COMUNIONES
MATERIAL ESCOLAR Y DE OFICINA
LIBROS DE TEXTO

Plaza Escuelas Pías, 4
Teléf.: 695 68 20 GETAFE (Madrid)

REVISTA DE AMBITO LOCAL

NECESITA

PROMOTORES DE PUBLICIDAD

para la venta de publicidad local en GETAFE

INTERESANTES COMISIONES

Información: 682 58 64 (Preguntar por Mercedes Prieto)

Crucigrama

HORIZONTALES: 1. Cantante (fem.). - 2. Punto de la esfera celeste. Forma del verbo ser. - 3. Inicial de Rogelio. Artículo. Nombre de letra. Norte. - 4. Bóvido salvaje. Nota musical. Cifras romanas. - 5. Vocales. Pronombre personal. Al revés posesivo. - 6. Que sugiere (fem.). - 7. Publicáis por medio de la imprenta. Quinientos. - 8. Ave de México. Tenso. - 9. Flexibles.

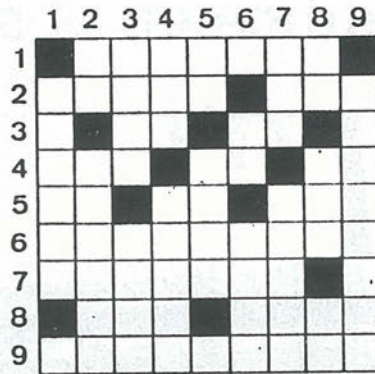

VERTICALES: 1. Apellido de un actor. Vitamina. - 2. Letras de rimel. Abundancia de cosas que concurren. - 3. Anual. Nombre de una actriz. - 4. Preposición. Deidad marina. - 5. Letras seguidas. Inspiración del poeta. Símbolo de la temperatura. - 6. Vocal. Letra griega. Mono pequeño de América del Sur. - 7. Demostrativo. Al revés, metal raro. - 8. Forma del pronombre. Ciento cuatro. Preposición. - 9. Programa de televisión "Dibujos..."

SOLUCION AL CRUCIGRAMA DEL Nº ANTERIOR



SOLUCION A LA SOPA DE LETRAS DEL Nº ANTERIOR



A M U L P C B D F
H R J L O N O Q S
U W O L Y A C E S
G B B D I T K Z A
M O N P A E I S P
T L C L I P R O M
T I V X A R A B O
Z G J L B A C R C
D R E E F C E E G
G A H I R G J L M
N F O R L A P Q S
G O M A R T S U I

SOPA DE LETRAS

LOCALIZAR DOCE OBJETOS DE LIBRERIA.

Frases célebres

"Un solo día perdido debería causarnos sentimientos"

Massillon

"De las dificultades nacen los milagros"

La Bruyère

"Los pastores serán brutales mientras las ovejas sean estúpidas"

E. Godin

FARMACIAS DE GUARDIA

- A) Abierto día y noche (cierra de 1.45 a 5)
- B) Abierto hasta las 10 de la noche
- C) Abierto hasta las 10 de la noche, (cierra de 1.45 a 5)
- D) Servicio Nocturno de 10 de la noche a 9.30 del día siguiente.
- E) Abierto día y noche

- Día 13 C/ Toledo, 34 (C)
C/ Galicia, 7 (B)
C/ Madrid, 40 (D)
- Día 14 C/ Valdemoro, 12 (C)
C/ Madrid, 111 (B)
C/ Madrid, 48 (D)
- Día 15 Avda. de España, 20 (C)
C/ Colibrí (B)
C/ Madrid, 40 (D)
- Día 16 C/ Tarragona, 20 (A)
C/ Salvador, 6 (B)
- Día 17 C/ Hospital de San José, 10 (A)
C/ Castellón de la Plana, 10 (B)
- Día 18 C/ San Vicente, 13 (A)
Avda. de las Ciudades (B)
C/ Madrid, 48 (D)

Teléfonos de interés

Ayuntamiento	695-03-04
Policía Municipal	681-33-62
Policía Nacional	695-80-44
Guardia Civil	695-01-70
Protección Civil	682-19-12
Bomberos	696-07-08
Correos y Telégrafos	695-47-17
Juzgado nº1	682-98-17
Juzgado nº2	682-03-13
RENFE	695-82-94
Autobuses Urb.del SUR	695-24-70
Ambulatorios:	
Ramón y Cajal	695-91-96
Avda. Los Angeles	695-77-71
Margaritas	695-12-67
Sector III	682-58-96
Taxis	695-10-01
12 de Octubre	469-76-00

30 AÑOS AL SERVICIO DE USTED AVALAN NUESTRA CALIDAD Y SERIEDAD

FACILIDADES HASTA 36 MESES. VISITEMOS

MUEBLES



Pasión, 28 Avda. Juan de la Cierva, 33
Teléf.: 695 45 73 GETAFE Teléf.: 695 78 25



Villaverde, 33
Teléf.: 695 77 31
GETAFE

- KARATE
- GIMNASIA DE MANTENIMIENTO
- FISICO-CULTURISMO

Y a partir del mes de marzo

GIMNASIA RITMICA GYM JAZZ

OFERTA: Mes de Marzo, no cobramos Matrícula en estas dos actividades



PARQUESUR

**El mayor
Parque Comercial
de Europa**

Carretera Madrid-Toledo, Km. 9

LUZ y Estilo.
POR NATURALEZA.



THE
LONGINES
STYLE



JOYERIA - RELOJERIA

ALAN

CENTRO COMERCIAL 'GÉTAFE 3' LOCAL 25
C/ PADRE FELIPE ESTEVEZ, 16 GÉTAFE

