

GETAFE EXPRES

Directora: Soledad Galiana

Número 117 - 28 de marzo de 1991

50 ptas

Semanario Informativo

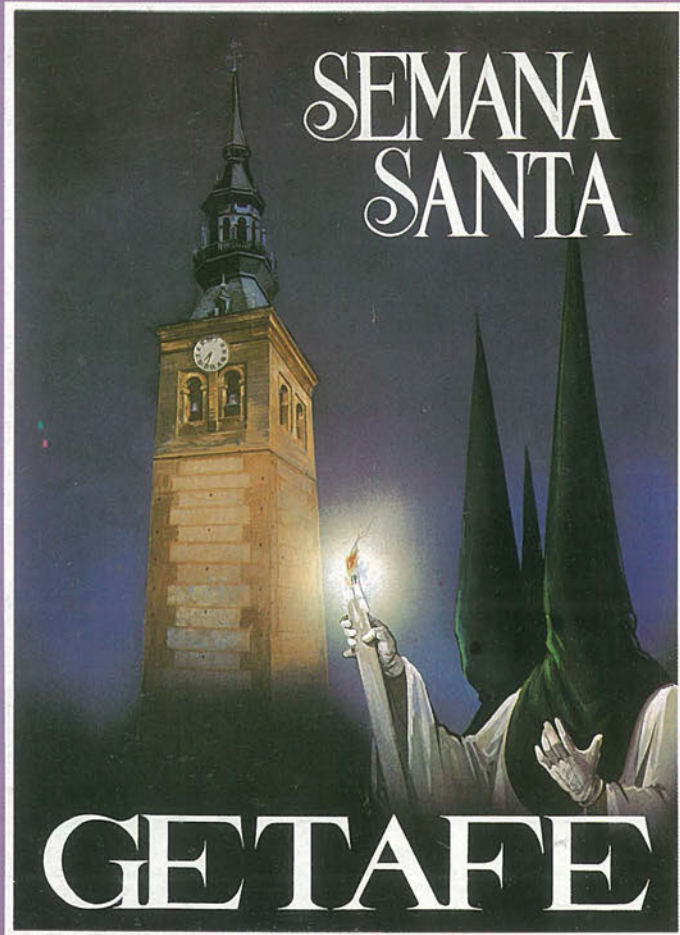

LAS HERMANDADES

DE LOS ESCOLAPIOS

Y LA MAGDALENA,

LAS ORGANIZADORAS

SEMANA
SANTA EN
GETAFE



EL JEFE DEL ESTADO MAYOR DEL AIRE,
FERNÁNDEZ SEQUEIROS, EN GETAFE

<<DEBEMOS SENTIRNOS
ORGULLOSOS DE LA
INDUSTRIA AERONÁUTICA
ESPAÑOLA>>

V EDICIÓN GETAFE EMPRESARIAL

SE CELEBRARÁ EL 14 DE JULIO

FRIMARROD.S.L

REFRIGERACION INDUSTRIAL Y AIRE ACONDICIONADO
APARATOS DEL RAMO DE ALIMENTACION Y HOSTELERIA FRIMARROD



- * CAMARAS FRIGORIFICAS
- * MOSTRADORES
- * VITRINAS FIGORIFICAS
- * AIRE ACONDICIONADO
- * CAJAS REGISTRADORAS
- * BOTELLEROS
- * SOTABANCOS - MUEBLES CAFETERIA
- * CAFETERAS
- * MOLINOS



- * BALANZAS
- * CORTADORAS
- * PICADORAS

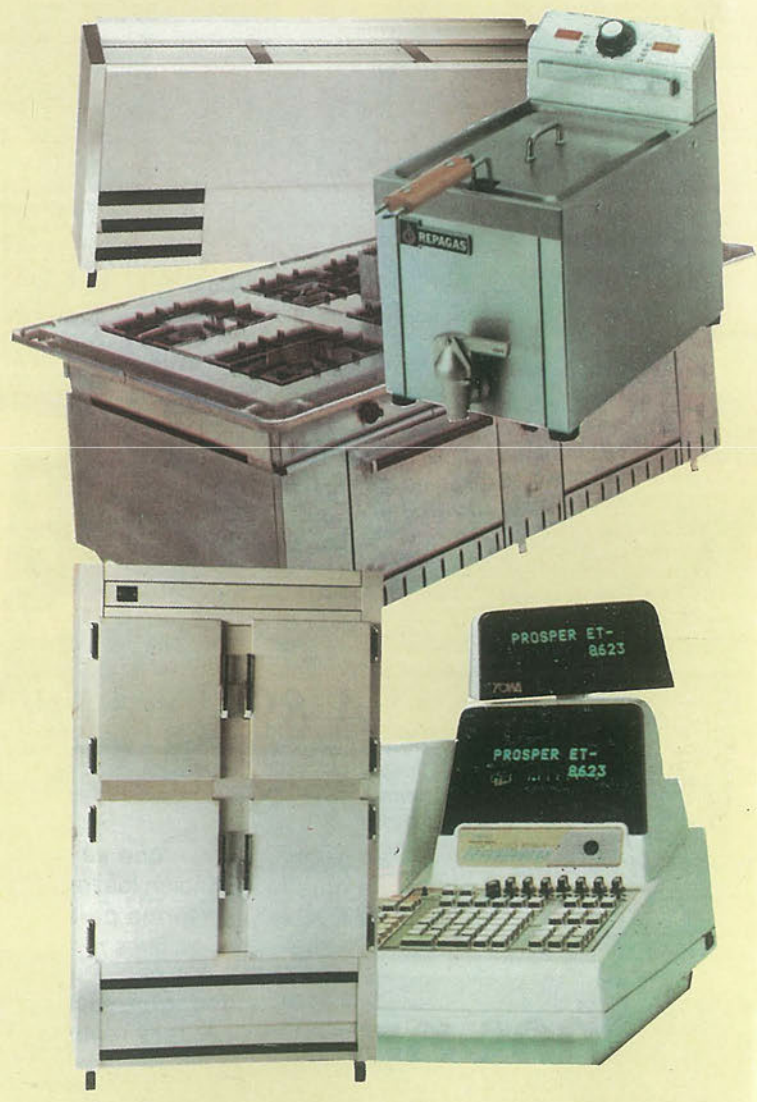

C/ Capitan Carlos Haya, 8

GETAFE - MADRID

Tfno. 695 23 96



Semana Santa

Estamos en plena Semana Santa. Pero para las hermandades y las cofradías que las integran, esta comenzó al acabar la Cuaresma con la preparación del itinerario, la limpieza de las carrozas y la preparación de los pasos. **GETAFE EXPRES** ha querido reflejar el esfuerzo de las cofradías en esos días previos a su semana, la Semana Santa.

Getafe empresarial

La V Edición de los Premios Getafe Empresarial está en marcha. El presente año lo organizarán y financiarán los empresarios y se celebrará el 14 de junio.

Programa y críticas

Adolfo Gilaberte presentó su programa electoral y criticó duramente la política de viviendas sociales del Ayuntamiento. Izquierda Unida ha empezado ya su precampaña con todas las de la ley. Sin embargo, en el acto organizado para el jueves 21, faltó la candidata a la presidencia de la Comunidad de Madrid, Isabel Villalonga, por la coalición de izquierdas.



Ceremonia en la Base

El Ala 35, la base aérea de Getafe, se vistió de gala para recibir al más alto mando militar, presentar un nuevo modelo de avión de transporte, el T19-B, y condecorar a algunos militares por su participación logística en la guerra del Golfo Pérsico



Y, ADEMÁS...

OPINIÓN

Editorial	5
El Foro	6-7

LOCAL

Breves	8-9
Gilaberte: <<las viviendas sociales son un engaño>>	1
Martínez Sequeiros en la base aérea	13-15
Seis millones de pesetas para material a la Policía Municipal	17
Semana Santa	19-20-21

ECONOMÍA

Marcajes Galán	22-23
----------------	-------

DEPORTES

La liga del Getafe	25
Jesús Gil y su ciudad deportiva	26
Éxito de los atletas getafenses	27
Breves	29

SOCIEDAD

En casa de...	30-31
---------------	-------

CULTURA

Agenda	33
La Universidad Carlos III en Datos	35
Hª de Getafe	37

PASATIEMPOS	38
-------------	----

GETAFE

Edita: Grupo Triángulo, S.A.
 GERENCIA: Mercedes Prieto
 Directora: SOLEDAD GALIANA
 Redactores: Raúl Castillo, Alex Castellano, Ana Luz Carbajosa, Jose L. Corrochano, Victor M. Muñoz,
 Colaboradores: Andrés Díez, Manuel Donado, José A. Jimenez.
 Dibujos: Violeta L. Fágas.
 Fotografía: Miguel Martín
 Diseño: Mª Angeles G. Cubas.
 Dirección para todos los servicios:
 C/ Cuestas Bajas, 11, 1º - 28901-
 GETAFE-
 Tfno. 682 58 64
 Depósito Legal: M.41.151-1987

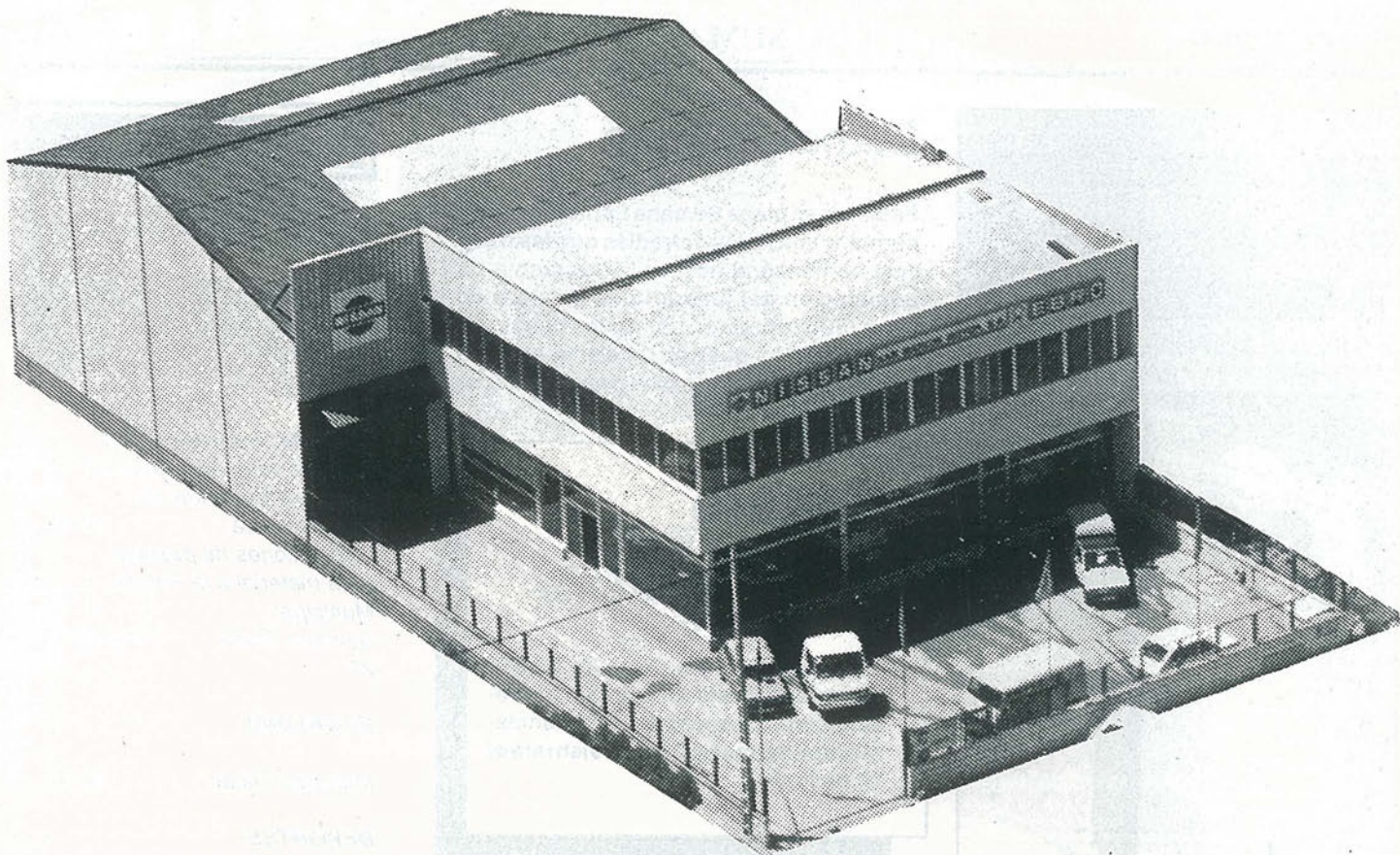

SAN MARCOS MOTOR, S. A.

C/ MARCONI - POLIGONO INDUSTRIAL "SAN MARCOS" - TELEF.- 682 42 62 - GETAFE-

NISSAN PRIMERA

Para un país llamado Europa.



Nissan Vanette:

Lo que le falta
a su transporte.



Sólo hay un camino: ser los mejores
Cuando NISSAN hace un coche la
garantía le cuenta por AÑOS.

EDITORIAL

La curiosidad mató al gato

<<Las viviendas sociales son un engaño>>, manifiesta Gilaberte ahora que se ha adjudicado y que se está a punto de construir. Y lo mismo opina el portavoz de Izquierda Unida de todo el plan de vivienda del PSOE.

A buenas horas, como siempre, se manifiesta el político. Sin embargo, no recordamos semejante oposición con anterioridad a la adjudicación. Sus razones tendrá. Claro, que llegan las elecciones y, como siempre, hay que cruzarse con el enemigo.

Ahora bien, lo que si se debe aclarar es que Izquierda Unida tiene al menos, su programa electoral listo, y a punto de despegue y que todo lo que haga desde ahora se puede englobar dentro de la esfera de la actividad preelectoral.

Con los otros, sin embargo, no sabes a que atenerte. Del PSOE se sabe todo oficiosamente, aunque nada de forma oficial pero, por otra parte, se puede decir que su actividad electoral ya se ha iniciado.

Las presentaciones de videos institucionales, la exposición itinerante que acompaña al balance de la gestión municipal, todo ello tiene un tufillo un tanto sospechoso. Y lo más sospechoso y lo más doloroso es que la exposición se ha pagado con fondos municipales.

Seguimos esperando alguna reacción por parte del Partido Popular. Una reacción positiva, claro está. Un primer paso puede ser el retorno de Juan Francisco Acosta a los plenos, acompañando al presidente y al portavoz, Jesús Carmelo. Sin embargo,

el problema de este partido presenta una gravedad distinta, porque no se conoce quién va a ser el candidato a la alcaldía de Getafe por el grupo popular, y eso confunde a los votantes, a los simpatizantes y hasta a los afiliados.

El Centro Democrático y Social, por su parte, presentó a su candidata, pero aún no conocemos ni programa ni sus acompañantes de lista. Todo el mundo profetiza una caída del CDS en favor de los socialistas y de los populares. Sin embargo, Mercedes Alcalá consideraría un fracaso no conseguir los votos que su partido tuvo en las últimas elecciones. En ese caso, recomendamos un poco de agilidad porque, tal y como están las cosas, la van a necesitar. Finalmente, llega el turno de las candidaturas independientes. Por ahora tenemos la presentada por Julio Vallejo y sus acompañantes en la huida del CDS. Estos manifiestan no tener ideología política y todos esperamos, con curiosidad, ver que tipo de programa puede elaborarse sin ideología. Sus compañeros de política, que no de partido, ya que no pertenecen a ninguno, les señalan como una anécdota más en el espectro político, pero puede que no sea ésta la única candidatura anecdótica e independiente. Ya se verá.

Así las cosas, seguimos con la cuenta atrás. Sólo quedan dos meses y estamos casi como al principio. De seguir esta línea, se hará bueno el dicho de "la curiosidad mató al gato". ■

Ultima Hora

Un laboratorio de cocaína y 18 óleos del siglo XVI aparecen en Getafe

Un matrimonio español, A.M.H. y M.C.P., junto con la colombiana L.E.B.A. fueron detenidos el sábado 23 en la calle Valmojado, de Getafe. En el piso en el que se encontraban se descubrieron 14 kilos de xilocaína (derivado de la cocaína), cinco kilos de éter, seis litros de acetona -materiales que se utilizan para la adulteración de la cocaína antes de sacarla a la venta-, una balanza electrónica de precisión y lámparas para sacar la droga. Además les encontraron armas y una valiosa colección

de cuadros robados, compuesto por 18 óleos que datan del siglo XVI, la mayoría de ellos de temática religiosa. Las investigaciones policiales se iniciaron hace apenas un mes, localizando el piso que servía de "tapadera" a los presuntos narcotraficantes en la localidad de Fuenlabrada. Allí fue donde se encontraron una pistola del calibre nueve corto, dos cargadores, un revólver del calibre 32, 1.650.000 pesetas, diez gramos de cocaína, cinco de heroína, dos balanzas y joyas de dudosa procedencia. ■

EL FORO

De cine

● Soledad Galiana

El domingo, día de descanso en todos los frentes, a veces no hay nada mejor que ir al cine. Elegir entre las distintas ofertas de la cartelera de Getafe es difícil, tan difícil que no se sabe muy bien si dedicar todo el fin de semana a visionar todas las películas posibles, asistir en un solo día a tres películas en sesiones distintas o elegir una al azar y se acabó.

Si se opta por la tercera opción ya es casualidad encontrarse en el cine con un concejal. Sin embargo ello puede ocurrir. El domingo, día 17 de marzo, José Luis Rivas, concejal de Medio-Ambiente y Consumo, visitó el cine para visualizar "Durmiendo con su enemigo", la última película protagonizada por la candidata al Oscar a la mejor actriz, Julia Roberts. Con palomitas y todo, y cara de felicidad, el concejal es día a día más afable. Nos preguntamos si será por el hecho de que va a abandonar la concejalía getafense. Lo que está claro es que el mantenimiento de un cargo público, a veces no da tantas alegrías como debiera y sí excesivas preocupaciones.

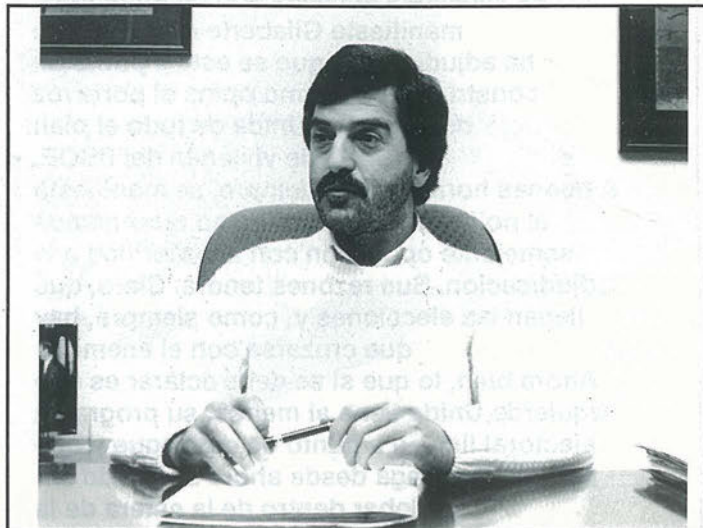

Si algo hay que admitirle a Rivas es que, tras su mandato, casi todos los bares o pub, como quieran llamarse de Getafe, han optado por la insonorización para evitar nuevos cierres. Más vale prevenir...

Culto en el Hospitalillo

El martes 19 de marzo, festividad del día del padre y santo de todos los y las "Joséés", a las 13:30 de la tarde, tuvo lugar en la capilla del Hospitalillo un acto que devuelve a Getafe una tradición que con el estado ruinoso de este edificio se había perdido. Se reanudó el culto en la capilla, una capilla también utilizada para llevar a cabo exposiciones muy interesantes.

Motivo el regreso del culto al Hospitalillo el trabajo del Patronato de este, conformado por distintos personajes de la vida pública getafense, como el ex-alcalde Juan Vergara y la concejala Carmen García Rojas.

Inactividad casi total en el Ayuntamiento se nos ha anunciado para la Semana Santa, pero no sólo para los cuatro días festivos que ya se están viviendo, sino en los anteriores. Parece mentira que estemos en precampaña, porque aquí no pasa nada.

¿Y la campaña?

Los únicos que mueven un poco el patio son los de Izquierda Unida, los primeros en presentar su lista y, también, los primeros en presentar su programa. Además de ello, traen a su candidata a la Presidencia de la Comunidad de Madrid para refrendar el trabajo que están realizando de cara a las elecciones. A eso se le llama trabajar rápido y con efectividad.

No les va tan bien en otros pueblos limítrofes, como Leganés, donde una concejala de Izquierda Unida presentó su dimisión ante el vacío de sus compañeros, que al parecer tomaban todas sus decisiones sin contar con ella. ¿Continúa la antigua doctrina en marcha o, acaso, es una muestra de las mujeres en casa con la pata quebrada?

EL FORO



Hablando de mujeres. Para la semana del 18 al 22 se había anunciado la presentación de las listas del CDS para las elecciones. Por ahora sólo se ha anunciado su candidata a la alcaldía Mercedes Alcalá, que ha anunciado que su partido se conformaría con <<gobernar Getafe>>, lo que no es poco. Otros, como el PSOE, tampoco están dando muestras de excesiva agilidad. Al parecer la lista está confeccionada y la intención del alcalde, Pedro Castro, es que vieran la luz antes de finales del presente mes. Ya veremos como van las cosas.

No vino el ministro de Defensa

Y tampoco vino García Vargas a la Base Aérea de Getafe a ver el nuevo modelo de avión, un T19-B, avión de transporte, que parece ser la especialidad de los constructores aeronáuticos españoles. Pues bien, García Vargas, que ya no vendrá a la inauguración del Hospital por cambio de cargo, tampoco vino a cumplir con una de las funciones del que actualmente ocupa. El nuevo ministro de Defensa parece que no se ha ubicado aún totalmente en su cargo, porque en España, actualmente, tampoco hay mucho más que hacer cuando se es ministro de eso, de Defensa. Si no, que se lo pregunten a Serra, actual vicepresidente. Por cierto, cierta revista nacional sacó en portada la foto del nuevo vicepresidente con un gran titular que se hacía cierto comentario en torno a la mediocridad.

Por cierto, últimamente tenemos plenos casi semanales en este pueblo de Dios. Tres en tres semanas. ¿Camino de un Guinness? Parece que este gobierno municipal lo quiere tener todo atada y bien atado de cara a las municipales.

Se trabaja todos los días

Hablando de atar. Un detalle nos recordó la cercanía de las elecciones. El martes 19 hubo gente que no descansó a pesar de la fiesta. Estaban trabajando en las obras de peatonalización de la calle General Palacio, de la que se dijo que se iba a acabar en consonancia con la climatología. Esto es, buen tiempo, antes; lluvia, más tarde. Esperemos que no les de por poner en esta calle pizarra, tras el fracaso de dicha idea en la calle Madrid.

Y en la calle Madrid, precisamente, tiene lugar la exposición Arte 91, que recoge obras de casi la totalidad de los artistas getafenses. Antes se presentará un video institucional del que ya damos cuenta de su contenido en las consiguientes páginas de cultura. ■

EL TERMOMETRO

▲ Suben

Izquierda Unida y su organización, que están consiguiendo una interesante labor de cara a las elecciones

El Patronato del hospitalillo y su vuelta al culto



▼ Baján

El PSOE que sigue sin listas, junto con el CDS y el PP -¿pretenden estos últimos presentarse a las elecciones?

Los que hacen trabajar hasta los días de fiestas a los obreros que peatonalizan en la calle General Palacio



BARRIO A BARRIO

■ Sector III

La concejala de Bienestar Social, Carmen García Rojas, ha solicitado el envío al INSERSO de un escrito para que se inicie la construcción de un centro de DIA en dicho barrio

Por otra parte, se decidió finalmente determinar la dirección facultativa de las obras que darán lugar al Centro Cívico Cultural y Conservatorio del barrio Buena Vista del Sector III.n

■ Alhóndiga

Así mismo, se construirá un pista polideportiva en el Polideportivo del Sector III, situado en el barrio de la Alhóndiga. Esta obra acaba de salir también a concurso público.

■ Centro

Tres aparcamientos verán la luz en Getafe. Durante el pleno celebrado el día 22 de marzo, se aprobaron los pliegos de condiciones técnicas y económico-administrativas del concurso para la construcción de tres aparcamientos subterráneos que se situarán en las calles Pizarro, en la calle Manzana C/V a calle El Marqués y en la Plaza de la Constitución.■

El Centro de Servicios de Ericson

Durante la comisión de gobierno celebrada el pasado día 7 de marzo, con el voto a favor de PSOE, IU, CDS y PP, y la abstención del Grupo Mixto, se decidió finalmente que sea GISA la empresa encargada de la promoción y gestión de lo que será un centro de Servicios que se construirá en los terrenos que actualmente ocupa la policía local entre otros servicios municipales. Así mismo, GISA será la encargada de estudiar y proponer los acuerdos necesarios para que se haga efectivo dicho encargo.

Por otra parte, se señala que las características urbanísticas de la unidad de actuación Ericson son las que ya se definieron en la modificación del Plan General aprobado el 12 de diciembre de 1990, pudiendo ampliarse por motivos de acceso a las zonas colindantes.■

Las escuelas taller

Como GETAFE EXPRES informó en el último número, el pleno celebrado el jueves día 14 de marzo tuvo como motivo la aprobación de un único punto, el nuevo convenio que se ha establecido entre el INEM y las Corporaciones locales, más concretamente con Getafe.

Finalmente, se desarrollarán tres programas. El primero de ellos es el relativo al *Estudio de Criterios Generales de zonas degradadas, areneros, más actividades Mineras*, al que se dedicará una subvención total de 8.393.344 ptas. Se contratarán para ello 4 trabajadores: 1 geólogo, 1 zoólogo, 1 topógrafo y 1 auxiliar administrativo.

El segundo se refiere a la *Recuperación y Rehabilitación del Medio Urbano*, con una subvención total de 56.220.487 pesetas y la contratación de 45 trabajadores -1 aparejador, 1 capataz, 9 oficiales, 6 ayudantes y 28 peones-.

Finalmente, el tercer programa se refiere al *Proyecto de Estudio de la Población Desempleada de Getafe. Tratamiento de los datos y elaboración de conclusiones*, que contará con una subvención de 19.988.752 ptas. y la participación de 10 trabajadores, cuatro de los cuales serán técnicos superiores, 2 técnicos medios, 1 oficial de primera y 3 auxiliares administrativos.■



Los mormones quieren construir una iglesia en Getafe

La Iglesia de Jesucristo de los Santos de los Últimos días ha solicitado al Ayuntamiento de Getafe la cesión de suelo para la construcción de un edificio dedicado a este culto. Durante este punto, debatido en el pleno celebrado el 22 de marzo, Izquierda Unida, por boca de su concejal Adolfo Gilaberte, manifestó que <<era necesario un informe de los Servicios técnicos y otro de I Ministerio sobre la representatividad de este grupo para ver si merecen ese terreno o no. No es que se pretenda establecer un agravio comparativo con la Iglesia Católica, sino que existen cosas más representativas que otras>>. Por su parte, J. Calahorra, portavoz del Grupo Mixto, manifestó que <<debería existir un organismo superior para solicitar terrenos. Existe tal necesidad de suelo para contestar a las demandas de las distintas asociaciones, habría que crear una comisión que diera con unas pautas de preferencia para concederlos>>.■

La residencia Universitaria

Finalmente ha visto la luz la construcción de la Residencia Universitaria en los terrenos anexos a la universidad Carlos III y actualmente ocupados por viviendas militares. La empresa pública municipal Getafe Iniciativas SA ha elaborado un dictamen sobre el estudio de viabilidad de dicha residencia, realizado por la empresa KPMG Feat Marwick. Para Adolfo Gilaberte, portavoz de Izquierda Unida, sería necesario incluir en el proyecto «un restaurante. No tenemos porque obligar a los estudiantes de la residencia a que coman en la universidad para volver posteriormente a la residencia. Además, debería incluirse un salón de actos».



Cinco millones de pesetas en subvenciones de carácter humanitario

José Luis Rivas, concejal de Medio Ambiente, Consumo y Relaciones Institucionales, ha propuesto que la Ayuda Humanitaria para el presente año, 1991, se reparta entre Filipinas, Nicaragua, Perú y El Salvador. El compromiso político adquirido durante la visita realizada a finales del pasado año 90 a Jetafe (Filipinas) de la construcción de una biblioteca, y habiendo desembolsado el Ayuntamiento la suma de 1.000.000 de pesetas, obligaría a que la ayuda a Filipinas fuera la más "apetitosa", siendo de 2.500.000 pesetas.

Por otra parte, casi 900.000 pesetas llegarían a Nicaragua, dedicándose 600.000 pesetas a la Escuela Taller de León y 300.000 ptas. a la reparación de la maquinaria agrícola de Chinandega. Otras seiscientos mil pesetas se enviarían a Villa Salvador (Perú) y la misma cantidad para el proyecto de desparasitación de siete comunidades en San Miguel (El Salvador). Setecientos mil pesetas se dedicarían a ayuda a la república de Bulgaria. La propuesta prosperó frente a otra propuesta de Izquierda Unida, según la cual, de los 5 millones, 2'5 millones de pesetas se dedicarían a la Il caravana por la paz en el Sahara y los restantes 2'5 millones a los proyectos de ISA (Ingenio de San Antonio) en Nicaragua.

Pedro Pingarrón

Representante de los propietarios de terreno de Getafe

¿Qué opinión le merece la política sobre viviendas sociales que está desplegando el ayuntamiento de Getafe?

No me puedo pronunciar tanto en la política de vivienda como en la de suelo. En lo que refiere a política del suelo por primera vez se ha llegado a un acuerdo importante entre propietarios y Ayuntamiento que permite por un lado que los propietarios del suelo participen, aunque no de una manera satisfactoria en las plusvalías que origina la calificación de un polígono a la vez que se facilita el suelo al coste social que merece un proyecto como el que se está emprendiendo

¿Y sobre la actuación puntual que se está desplegando con El Casar?

Como copartícipe del acuerdo previo al que llegó el Ayuntamiento de Getafe con los representantes de los propietarios, tengo que estar de acuerdo aunque no por ello piense que es el mejor de los convenios, puesto que era la primera expropiación convenida entre propietarios y Ayuntamiento.

El desarrollo que está teniendo dicho acuerdo está dificultando gravemente la firma, no precisamente por los propietarios que uno representa, sino porque existen "intrusos", y al decir intrusos me refiero a dos propietarios que sin ser representantes de nadie, creo que ni siquiera se representan a sí mismos, han presentado una propuesta de reparto de esas parcelas donde incluyen a los propietarios que represento y a los del otro representante, llevándola al señor notario sin tener un conocimiento como representante legítimo de aquellos propietarios que han depositado su confianza, ni tampoco dichos propietarios.

¿Empujan las amenazas de expropiación a buscar una salida negociada quizás no tan beneficiosa como la que se podría conseguir con una negociación anterior?

Es una pena que el Ayuntamiento de Getafe tenga que recurrir a una amenaza de este tipo cuando el convenio firmado sigue estando respaldado por propietarios y Ayuntamiento y es una pena, principalmente, porque si no hubieran intervenido en esta adjudicación, sin consultar con nadie, estos dos propietarios probablemente el acuerdo ya estaría firmado. La verdad es que hablando de urbanismo que, desgraciadamente, para la mayoría es sinónimo de millones, hay individuos que quieren entrar de una manera sibilina en el reparto del "pastel", perjudicando al resto de los propietarios, principalmente a los que represento, representación que, quiero decir muy alto, está legitimada y es completamente altruista.

VECTRA

Usted descubre realidades donde los demás sólo encuentran deseos.

Vectra. 13 versiones distintas en gasolina o diesel, 4 ó 5 puertas, caja de cambios manual o automática, tracción a 2 y a las 4 ruedas y hasta 150 CV. de potencia.

Con aire acondicionado, dirección asistida, alarma antirrobo y sistema antibloqueo de frenos ABS de serie, según modelos.

¡Opel mejor que nunca!



ENTREGA INMEDIATA

GEMOSA

C/. Madrid, 121

Tel.: 681 69 12 - 681 69 94. GETAFE (Madrid)

Concesionarios Oficiales

OPEL 
Mejores por experiencia

El candidato de IU a la Alcaldía presentó el programa electoral para las elecciones municipales

Gilaberte: «La vivienda social en Getafe es un engaño»

«Desde el título, viviendas sociales, hasta la campaña vivienda para todos es un engaño», fue una de las frases del candidato a la Alcaldía de Getafe por IU, Adolfo Gilaberte durante la presentación del programa electoral del grupo el pasado 20 de marzo de cara a las elecciones municipales del mes de mayo. Gilaberte además del tema de la vivienda tuvo palabras críticas contra el desarrollo y puesta en marcha del Hospital, el tráfico y el caótico estado de los polígonos industriales del municipio.

● Alejandro Castellano

Adolfo Gilaberte manifestó que el gobierno municipal «quiere meter de rondón», por dar cuerpo al artículo 46 de la Constitución, el derecho de toda persona a una vivienda, «y ahí es donde está el engaño, no en el hecho concreto de que este tipo de vivienda llamada social este dando respuesta a un segmento de la población, que no es otro que las familias con más de 200.000 pesetas de remuneración salarial al mes. El chaval que quiere independizarse y gana

100.000 pesetas, o los matrimonios con dos o tres hijos cuyo marido gana 90.000 pesetas no pueden dar respuesta económica a esa vivienda ya que en dos años tienen que hacer efectivos cuatro millones de pesetas de los más de diez que valen estos pisos».

Gilaberte ha dicho que de los 95 que vienen en el listado como adjudicatarios de vivienda van a decaer más del 50%, cuando se han enterado del precio. Y ha añadido que una información falsa por parte de la Administración municipal ha llevado a crear falsas ilusiones en gente que ahora se

siente defraudada. IU apuesta por crear un parque de viviendas de carácter municipal. El portavoz de IU insistió en que se sigue engañando a la población también con el tema del Hospital. «Yo no se porque motivo desde este Ayuntamiento se ha tomado eso como un reto temporal, como por ejemplo con la no presentación del Alcalde sino estaba abierto antes de las elecciones. Y como lo está con 4 ó 18 enfermos pues eso ya justifica que se presente».

Gilaberte añadió que hablar de palzos «a ojo» desde un pueblo que no tiene elementos competenciales como para contratar a una simple empresa de limpieza, no tiene sentido. «Yo me comprometo en las cosas que tengo posibilidades de hacer. Si las cosas pertenecen a otros departamentos no doy plazos porque eso es engañar a la gente».

Polígonos industriales caóticos

El candidato a la Alcaldía calificó el estado de los polígonos industriales del municipio como caótico. «Traes a alguien aquí, y le dices que la disponibilidad de suelo es El Rosón, si es que hay un hueco allí, y nada más que entre cualquier persona que se precie de ser empresario se larga de allí. Si va al polígono Los Angeles pues está en las mismas circunstancias». IU considera que el Ayuntamiento debe urbanizar estos polígono y una vez hecho esto repercutirlo en el empresario que se establezca. «Si la urbanización ha costado 1000 millones, cada metro por ejemplo podría tener una repercusión de 100 millones, como se va a hacer con las viviendas de El Casar. Y entonces sacas en la prensa a bombo y platillo, con un buen título y en color, el perfil que tienen que reunir los empresarios que vengán a pedir suelo a Getafe porque ya tienes un polígono en condiciones».

Por otra parte, Adolfo Gilaberte, apuesta por convertir el barrio de Perales del Rio en una pedanía que tenga su pequeño Ayuntamiento con todos los equipamientos necesarios como si fueran un Ayuntamiento de 100.000 habitantes y darles mayor número de competencias por sus características especiales. «Que ellos tengan competencias para dar el permiso de ocupación de vía pública o las licencias de obras menores. Además cuando hagamos los presupuestos se determinaría una cantidad para Perales como se hace para una Fundación Pública, para que ellos lo administren como quieran a través de un órgano de gobierno elegido en parte por sufragio universal entre sus habitantes y de otra parte formado por una representación institucional».



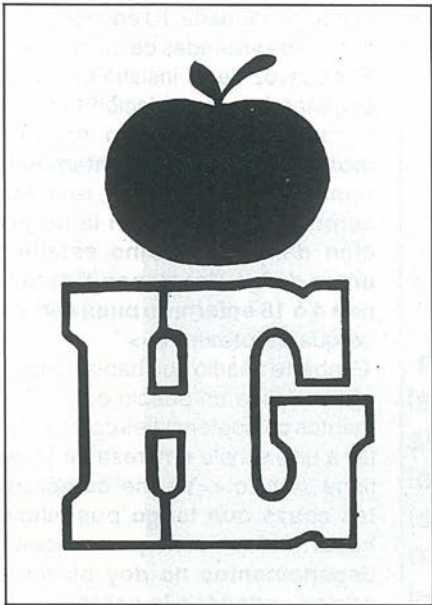

Hiper Getafe

C/. Madrid, 117

Getafe

☎ 695 68 64

Hiper Getafe 2

C/. Arboleda, 25

Getafe

☎ 683 30 00

C/. San José, 32

Getafe

☎ 683 30 00

Croissantería - Boutique - Variantes

Cafetería - Restaurante

APARCAMIENTO GRATUITO EN EL 1.º SOTANO

**Nuestro objetivo:
Una compra agradable
con los precios de Hiper Getafe.**

**rompemos
todos los moldes
de precios**

¡VEN A COMPROBARLO!

Las Fuerzas Aéreas presentan el T-19 y condecoran a diecisiete de sus integrantes por su actuación en el Golfo Pérsico

Fernández Sequeiros: «Vuestro ejemplo servirá para engrandecer el Ejército del Aire por el bien de España»



El jefe del Estado Mayor, Teniente General Fernández Sequeiros, presidió, la semana pasada, la ceremonia de entrega de la Cruz de la Orden del mérito aeronáutico a diecisiete miembros del Ejército del Aire por su participación en el conflicto del Golfo Pérsico. Además, el Ejército del Aire hizo la presentación oficial del nuevo avión de carga, T-19-B, que será capaz de transportar hasta seis mil kilogramos de peso en ruta.

● Raúl Castillo

La empresa Construcciones Aeronáuticas, S.A. y el Ejército del Aire presentaron, en un acto celebrado en la Base Aérea de Getafe, el nuevo avión de carga T-19-B. Se llena así el vacío existente entre el Hércules y el aviocar, ya que el T-19 es un transporte medio capaz de satisfacer las necesidades que, hasta el momento, tenían las fuerzas aéreas. El acto estuvo presidido por el Jefe del Estado Mayor, Teniente General Ramón Fernández Sequeiros.

Las dimensiones del nuevo avión son de 21 metros de largo, 25 de ancho y 8 metros de alto, mientras que el volumen se acerca a los 44 metros cuadrados. La carga máxima logística es de seis mil kilogramos y la velocidad máxima es de 460 kilómetros/hora. El T-19 tiene capacidad para unas cuarenta personas.

El Teniente General, Ramón Fernández Sequeiros, aseguró, en el transcurso del acto, que «debemos sentirnos orgullosos de que la industria aeronáutica española,

Materiales de Construcción **CORTES**

AZULEJOS - PAVIMENTOS

EL GRES más BARATO

EXPOSICION Y VENTA:

Reina Victoria, 18

Teléf. 698 23 80

- PARLA (Madrid) -

Macarena, 21

Teléf. 699 50 50

DE MODA EN ESPAÑA



Triunfar en tu país.

Conseguir la aprobación y el respeto unánime de crítica y público.

Llegar hasta las mejores mesas y estar en boca de todos. Es, en fin, estar de Moda.

*Viña Berceo. El Rioja de Moda.
De Moda en España.*



CONCESIONARIO-ZONA SUR

Barriopedro Anos., S. A.

C/. NOBEL, 7 • Pol. Ind. San Marcos
Teléf.: 682 97 11 • GETAFE

sea capaz de diseñar un avión de estas características. Han sido muchos trabajos llevados a cabo entre CASA y el Ejército del Aire para llegar a este avión>>. Durante toda la mañana, soldados de la Base Aérea mostraron, mediante simulacros, las cualidades del nuevo avión.

<<Debemos sentirnos orgullosos de que la industria aeronáutica española sea capaz de diseñar este avión>>



Los estudios por parte del Ejército del Aire para concluir este proyecto datan de 1981, año en el que se desarrolla un plan para encontrar un avión que diera soluciones a las nuevas necesidades del transporte aéreo y sirviera para reemplazar al Caribu.

<<Destacada actuación>> en el Golfo Pérsico

Por otra parte, ayer se hizo entrega de la Cruz de la Orden del Mérito Aeronáutico a diecisiete integrantes de las Fuerzas Aéreas españolas por su destacada participación en el apoyo logístico prestado por España durante el conflicto del Golfo Pérsico.

La entrega de las condecoraciones, hecha por el Teniente General, Ramón Fernández Sequeiros, precedió a un discurso de este quien indicó que<<con estas condecoraciones, se resaltan el reconocimiento internacional de nuestras fuerzas armadas por su participación en el conflicto del Golfo Pérsico. Vuestro ejemplo servirá para que todos sigan con la tarea de engrandecer al ejército del Aire para buscar el bien de España>>.■

Las características del T-19-B

Dimensiones:

21 de largo, 25 de ancho y 8 de alto m.

Cabina de carga:

Las dimensiones son de 9 de largo; 2 de ancho y 2 metros alto, mientras que el volumen es de 44 metros cuadrados.

Velocidad máxima: 460 Km/h

Velocidad crucero: 400 Km/h

Autonomía: 11 horas

Paracaidistas: 40

Pasajeros: 48

Camillas: 24

Alcance: 4.500 Km.

Carga máxima táctica:

5.000 Kg

Carga máxima logística:

6.000 Kg.

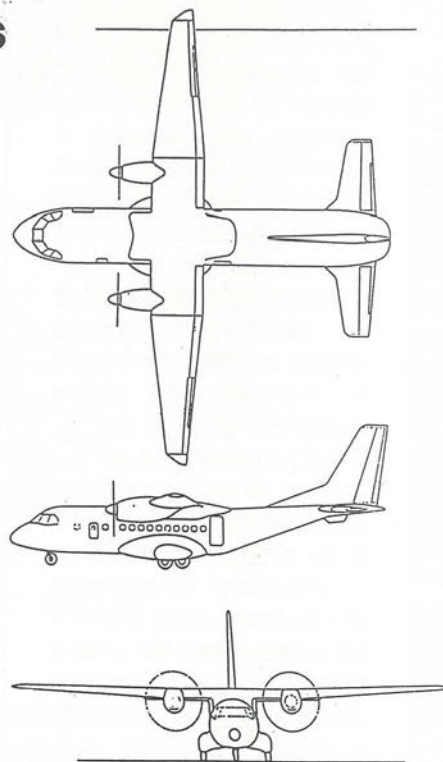

**EXPENDEDURIA N.º 9
DE TABACOS Y TIMBRE**

VIDEO - CLUB

LAS ÚLTIMAS NOVEDADES CINEMATOGRAFICAS

YO-AL

- ARTICULOS DE REGALOS
- PAPELERIA
- SUMINISTRO A EMPRESAS

C/ ALBACETE, N.º 22

GETAFE

DISFRUTE AQUI TODO UN MUNDO DE VENTAJAS.

Durante este mes Peugeot le ofrece en todos los vehículos marcados con Grand Prix
beneficios excepcionales:

TU PEUGEOT 205 TIENE MAS VENTAJAS.
¡DISFRUTALO AQUI!



PRUEBE AQUI UN PEUGEOT 309.
CON SU VENTAJOSA FINANCIACION SEGURO QUE SE LO QUEDA.

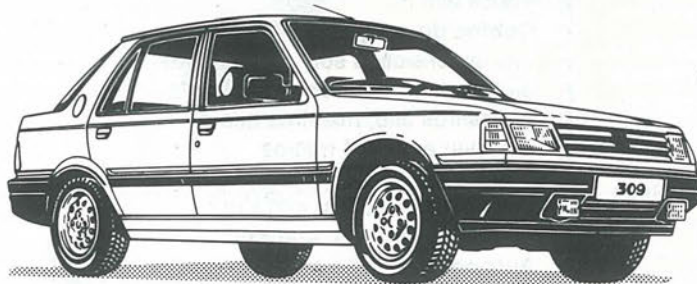

EN TODOS LOS PEUGEOT 405 GTX Y SRI.
EL AIRE ACONDICIONADO CORRE DE NUESTRA CUENTA.

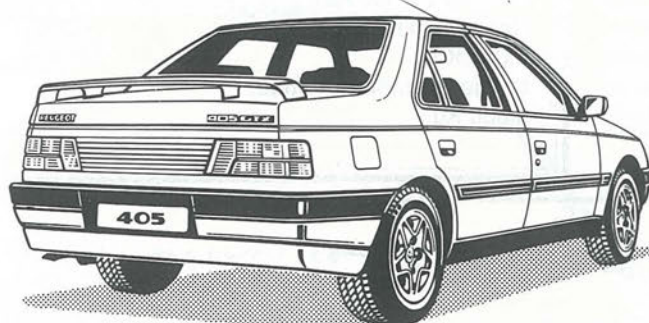

Oferta válida durante este mes para vehículos
en stock marcados con Operación Grand Prix.

GEMOVIL, S.A.

Calle de Leganés, 23. Tel.: 695 31 82
Ctra. Andalucía, Km. 14,300. Tel.: 695 73 84
Centro Comercial Getafe-3 (Sector Tres) GETAFE

su concesionario
PEUGEOT TALBOT





La policía dispondrá de cuarenta armas y varios trajes térmicos

Se invertirán seis millones en nuevos equipamientos para la Policía Local

El equipo de gobierno municipal aprobó, en Comisión de Gobierno, los pliegos de condiciones de varios concursos destinados a dotar a la Policía Local de diversos materiales.

Entre las dotaciones se encuentran cinco equipos de comunicaciones, cuarenta armas, doce equipos de radiotelefonía y trajes de lluvia. El coste total de todo es de 6.350.000 pesetas.

● G.E.

La aprobación de los pliegos de condiciones para la adjudicación de cinco equipos de comunicaciones para la Policía Local permitirá que en el plazo de veinte días la Policía puede contar con nuevos que equipos que vendrán a suponer un gasto para el Consistorio de 750.000 pesetas. Los informes de Secretaría e Intervención dieron el visto bueno al existir una partida presupuestaria consignada al efecto.

Además, el Ayuntamiento gastará 1.780.000 pesetas para dotar al Cuerpo de Policía de cuarenta armas reglamentarias que serán tipo revolver. El plazo de ejecución de dicho concurso será de treinta días.

Otros de los materiales con los que serán dotados los policías de la localidad son doce equipos portátiles de radiotelefonía en UHF. Asimismo, estos equipos contarán con dos cargadores, seis celdas y fundas y correas para el transporte. El

coste de todos los equipos es de 2.348.000 pesetas.

A estos nuevos equipamientos hay que añadir el suministro de cascos, trajes de lluvia y trajes térmicos, que tiene previsto realizar el Ayuntamiento, para el Cuerpo de Policía Local. El citado material está destinado a las patrullas de la Unidad de motoristas de la Policía. En veinte días, se deberá haber conseguido todo este equipamiento. El coste total de todo es de 1.472.000 pesetas.

Por otro lado, el Ayuntamiento deberá adquirir un suministro de pintura para llevar a cabo la señalización horizontal de las diversas calzadas del municipio. El concurso de referencia de la moción, presentada por el concejal de Seguridad Ciudadana, Vitoriano Gómez, tiene un tipo de licitación de 2.300.000 millones de pesetas. Además, se adquirirán numerosas vallas metálicas, por valor de 4.971.000 millones de pesetas, para la canalización peatonal.■

La V edición de los premios "Getafe Empresarial" se celebrará el 14 de junio

Según ha podido saber GETAFE EXPRES, la V edición de los premios "Getafe Empresarial" se celebrará el día catorce de junio de este mismo año. Para esta edición se tienen previstos numerosas innovaciones por parte del colectivo empresarial con el fin de evitar las críticas interesadas de determinados medios de comunicación de la localidad y demostrar así que lo único que ha movido a determinados sectores de la sociedad getafense a una crítica tan partidista son los intereses creados.

Entre las novedades más destacadas se encuentra la búsqueda de dinero por parte de los propios empresarios para financiar el evento. El lugar designado por los empresarios para la celebración de la entrega es, con toda probabilidad, el Euroclub, situado en la carretera de Andalucía.

Por otra parte, alrededor de cuatro mil empresarios del municipio han mantenido diversas reuniones, semanas atrás, para crear la Confederación Empresarial de Getafe. En dicha confederación se encontrarían representados las Asociaciones de empresarios de los polígonos de San Marcos, El Rosón y Los Ángeles. Además, serían miembros integrantes de esta organización la Asociación de Comerciantes y el Gremio de Hostelería del municipio.■

ALFA ROMEO TE INVITA A TOMAR UNA DECISION

"VELOCE"



NUEVO ALFA 33 *Veloce* SERIE LIMITADA

ALFA 33 VELOCE 88 CV.

- Motor Boxer 1.300 c.c.
 - 88 CV. • 176 Km/h.
 - De 0 a 100 en 10,3 seg.
- El motor más potente de su categoría.

1.438.000 pts.

ALFA 33 VELOCE 105 CV.

- Motor Boxer 1.490 c.c.
 - 105 CV. • 188 Km/h.
 - De 0 a 100 en 9,8 seg.
- El más brillante de su categoría.

1.548.000 pts.

EQUIPAMIENTO DE SERIE

- En ambas versiones:
- Cierre centralizado.
 - Elevalunas eléctricos delanteros.
 - Cristales atérmicos.
 - Volante ajustable.
 - Cinturones de seguridad delanteros y traseros.

AUTO PEREZ del SUR Concesionario Oficial Alfa Romeo

EXPOSICION:

C/ Leganés, 85 tel. 695 00 12 GETAFE (MADRID)

Ctra. de Toledo Km. 17,400 tel. 690 60 21 FUENLABRADA (MADRID)

Avda. Hispanidad, 16 tel. 600 08 21 FUENLABRADA (MADRID)

*Versiones disponibles para Península y Baleares

*En todos los Alfa, un año gratis de Alta Contact. 24 horas de asistencia total en carretera a través de Europe Assistance



**RED DE CONCESIONARIOS
ALFA ROMEO**

Las Hermandades de los Escolapios y la Magdalena satisfechos de sus relaciones

La Semana Santa empieza una semana antes

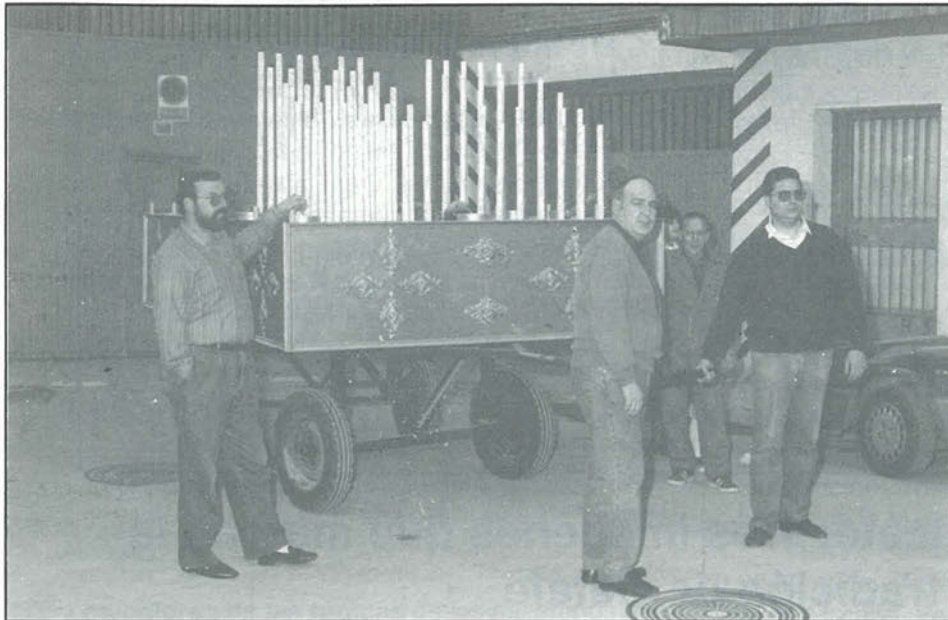

La Semana Santa es una celebración tradicional en España. Aún más que cualquier otra de las conmemoraciones religiosas, esta semana tiene su propio marco en ciudades como Sevilla. Sin embargo, en Getafe, dos hermandades trabajan durante todo el año para conseguir sacar adelante un trabajo hecho con gusto y con fe.

S.G./R.C.

La tradición se retoma cada año en Getafe con la Semana Santa. dos son las hermandades que han conseguido que esta conmemoración, recordatorio de una de las escenas más importantes de la religión católica, la pasión, muerte y posterior resurrección de Dios hecho Hombre, la formada en la Iglesia de los Padres Escolapios y en la de Nuestra Señora de la Magdalena.

Esta última se formó en el año 83, aunque como afirma Ángel Padilla, su presidente, «llevamos trabajando en ello desde el año 80». Tres son los pasos que acompaña esta hermandad durante la Semana Santa, Jesús de la Pasión, María Santísima de la Amargura y el Santo Sepulcro.

La historia de la consecución de los tres pasos de Semana Santa por esta hermandad no deja de ser curiosa. En un principio, la primera imagen adquirida fue la del Santo Sepulcro, gracias a las donaciones de los fieles, y este paso se independiza de la procesión del Silencio, saliendo el mismo día, el Viernes Santo, aunque de forma independiente.

Posteriormente, la hermandad adquiere dos nuevas figuras, elaboradas en los talleres sevillanos, los de mayor tradición imaginera de España. En primer lugar llega a Getafe Jesús de la Pasión, y la cofradía más recientemente formada es la de María

Santísima de la Amargura.

La preparación, tras la Cuaresma

El recorrido de las procesiones es elegido por las dos hermandades en conjunto que, como señala Ángel Padilla, «comenzamos a reunirnos al terminar la Cuaresma». Ellos plantean el recorrido al Ayuntamiento que, si adivina la posibilidad de algún problema de tráfico, les plantea una alternativa. Una vez realizado esto se puede decir que se ha iniciado la Semana Santa.

Posteriormente se inicia la búsqueda de las bandas que acompañarán a los pasos. «Este año hemos querido contactar con la Banda Municipal de Getafe. Pero como los chicos de la banda se marchaban de vacaciones, sólo quedaban siete, el director, con toda la buena voluntad del mundo, los intentó convencer, pero no ha sido posible». Una vez concretadas las bandas que saldrán el Jueves Santo y el Viernes Santo, contradas por las hermandades, se reparten entre ambas. Entonces se inicia el contacto con las autoridades y las fuerzas vivas del pueblo para «que nos confirmen su asistencia a las procesiones.

Otra parte importante es el embellecimiento de las carrozas. Este año, el miércoles 20, algunos de los hermanos de la Iglesia de la Magdalena fueron al local donde están guardadas e iniciaron su limpieza y

las repintaron.

Por el momento, y debido a la climatología, «la flor para adorno de la carroza es difícil de conseguir. Entonces visitaremos floristeros especializados en Madrid. No hay que quedarse dormido porque, aunque no vamos a por las flores hasta el martes santo, hay que contratarlas antes», afirma Ángel Padilla.

Además de toda esta organización participa en los actos de la parroquia durante la Semana Santa. esta es la fase de preparación de la semana más importante para las hermandades, «hasta que llega el Viernes Santo y finalizan las procesiones».



El pueblo de Getafe cada vez



El Cristo del Rescate: Tres imágenes que marcan la tradición de Getafe

La Cofradía del Cristo del Rescate fue fundada en agosto de 1956. En un principio tuvo trescientos cofrades. En la actualidad más de quinientas personas componen esta cofradía que tanto arraigo tiene en la localidad. Las imágenes que pertenecen al Cristo del Rescate son: el Cristo del Rescate, el Cristo de la Buena Muerte y M^a Santísima de la Esperanza.

A los dieciocho años se comenzó a desfilarse con el hábito procesional que se sigue manteniendo hoy en día, uno diferente para cada paso: el verde, para la Virgen de María de la Santísima Esperanza; granate, para el Cristo de la Buena Muerte y el color morado para el Cristo del Rescate. «Hacemos túnicas para que las utilicen los cofrades que no tengan la posibilidad de adquirirlas», dice Angel Barrio, relaciones exteriores de la Cofradía.

Las tres imágenes de la Cofradía no son grupos escultóricos. La imagen del Cristo del Rescate es semejante a la un Cristo de Medinaceli, mientras que

la Virgen quiere emular a la Virgen de la Esperanza de Sevilla. El fundador de la Cofradía es el Padre Juan de Dios.

La financiación de la cofradía se hace a través de donaciones y cenas. «Las donaciones pueden ser de dinero o del arte. Además, el Ayuntamiento también nos da dinero», apunta Angel Barrio. Uno de los ideales de la Cofradía está en integrar a todas las personas venidas de Andalucía, la Mancha y Castilla en el ambiente de la Semana Santa getafense, ya que «ellos están acostumbrados a vivir más intensamente la Semana Santa y así les hacemos disfrutar más de estos eventos», comenta Barrio. La Cofradía pasa de padres a hijos con el fin de intentar que las costumbres y tradiciones arraiguen en la localidad. «No hemos tenido altibajos. El pueblo de Getafe cada vez acoge mejor estas procesiones. Sin embargo, es obligación de los cofrades es velar y trabajar para el mantenimiento de nuestra Cofradía», añade Barrios. ■

Miércoles Santo

— A las 9 salida de Escolapios dirección a ayuntamiento, por la calle don Fadrique, Plaza de la Constitución y Jardines. A la Magdalena, donde se reúne con la otra hermandad, Manzana, General Palacio, calle Madrid, Plaza de La constitución, Toledo, Oriente y acaba en La Magdalena.

- - - Esta procesión está señalada en las que efectuará la Hermandad de La Magdalena.

acoge mejor las procesiones

Los tres pasos de la Hermandad de la Magdalena

Jesús de la Pasión y Nuestra Señora de la Amargura

Ambos pasos salen el Jueves Santo y se unen con la procesión que viene de los Escolapios en el cruce de las calles Magdalena y Jardines. Según Angel Padilla, esta reunión es casi una tradición, ya que en los inicios de la hermandad de La Magdalena, <<al no tener Virgen, Jesús de la Pasión salía con Nuestra Señora de la Esperanza, de la Hermandad de los Escolapios>>.

El Santo Sepulcro

Independizado de la procesión del Silencio, el paso del Santo Sepulcro es el único que sale los Viernes Santos.

Los colores de las túnicas de los nazarenos que acompañan a los pasos cambian con la significación de estos. El Jueves Santo, durante la procesión del Jesús de la Pasión, salen vestidos de morado. Para acompañar a Nuestra Señora de la Amargura, los

nazarenos visten de túnica y capuchón azul y capa blanca.

El acompañamiento del Santo Sepulcro, sigue la liturgia, <<el amarillo y el negro se perdió y utilizamos el rojo y el blanco, la túnica blanca y el capuchón rojo>>.

Recorrido de la Hermandad

---Miércoles Santo, segunda salida de la Magdalena a las 21:00 horas. Pasará por las calles de La Magdalena -donde se reunirá con la hermandad de los Escolapios- seguirá por las calles Magdalena, Manzana, General Palacio, calle Madrid, Plaza de la constitución, Toledo, Oriente y terminando en la Iglesia de la Magdalena.

___Viernes Santo, Salida de María Magdalena a las 20:00 horas. Pasará por las calles Magdalena, San José, Escaño, Perles o Capitán Carlos Haya dirección Avda. Juan de la Cierva, calle Madrid hasta plaza de la Constitución, Toledo, Oriente y a la iglesia de La Magdalena.■



Los socios de Marcajes Galán afirman:

La única ayuda que tenemos es un christmas que recibimos del Concejal de Industria

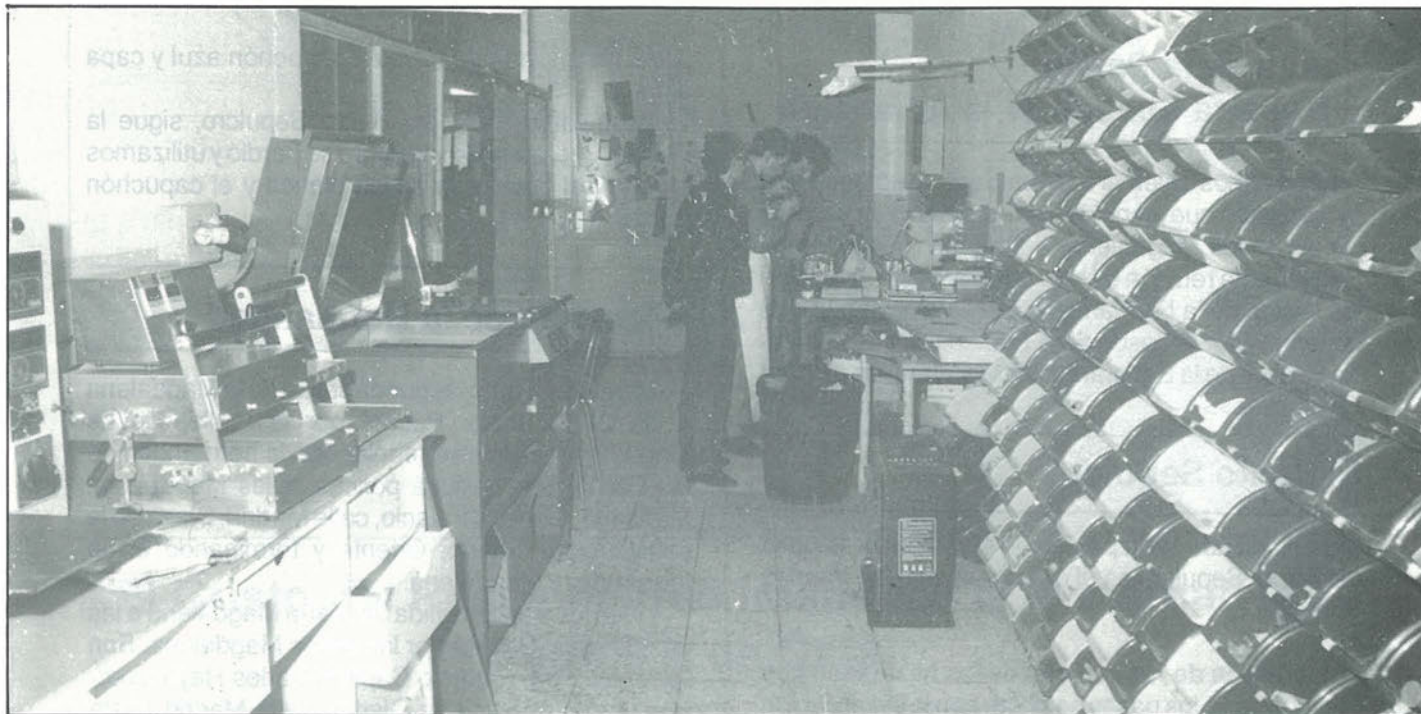

Los socios de Marcajes Galán, empresa dedicada a la fabricación y venta de sellos de caucho, se quejan de que no han recibido ninguna subvención de las que han solicitado a la Administración. Según ellos, sólo se presta ayuda a las grandes industrias situadas en los polígonos y el Ayuntamiento se olvida de las pequeñas y medianas empresas ubicadas dentro del pueblo.

● Ana Luz Carbajosa

Julio López Madera, Alberto Rolán y José Luis Guerrero, son los tres socios de Marcajes Galán, una empresa dedicada a la fabricación, distribución y venta de sellos de caucho. Ellos se sienten resentidos porque piensan que en Getafe hay un sector discriminado en la industria y es la que se encuentra dentro del pueblo. Alberto Rolán, director de la empresa, opina que la Administración manda propaganda ofreciendo ayudas, pero que después nunca se cumplen los requisitos necesarios para recibir la subvención.

Los socios de Marcajes Galán afirman que sólo se ofrece ayuda a las grandes empresas y se deja de lado a las pequeñas que también generan puestos de trabajo. Ellos, por ejemplo, tienen trabajando en sus talleres a tres personas que están ya con un puesto fijo. Por otra parte la empre-

sa es la primera en comerciar un nuevo sello microporoso, más limpio y sencillo que el tradicional de caucho, pero que no lleva apoyo publicitario. La comercialización del microporoso, es el resultado de muchas horas de trabajo e inversión que la empresa ha tenido que buscar en la banca privada.

Alberto Rolán afirma que <<por una parte nos sentimos resentidos en relación con la Administración, pero por otra estamos orgullosos de poder seguir adelante con el negocio sin la ayuda de nadie.>> Por otra parte afirma que <<de momento no pensamos seguir solicitando subvenciones al Ayuntamiento, porque estamos decepcionados, pero eso no significa que en un futuro cercano no volvamos a intentarlo.>> Las soluciones a los problemas que tienen las pequeñas y medianas empresas de Getafe, se podrían solucionar según los socios de Marcajes Galán, con la creación de una confederación empresarial que en Getafe no existe.

Alberto Rolán: <<Sería necesario crear minipolígonos.>>

Según los socios de Marcajes Galán, la creciente despreocupación por parte de la Administración hacia las pequeñas empresas de Getafe se nota en la carencia de naves de reducidas dimensiones en los nuevos polígonos. Alberto Rolán opina que <<una empresa como la nuestra, no puede acceder a las grandes instalaciones que existen, sería preciso crear minipolígonos >> Por otra parte piensa que <<las empresas pequeñas y medianas no son incompatibles con las grandes, son mundos diferentes que deben coexistir para que el desarrollo económico del pueblo sea el favorable.>>

Alberto Rolán afirma que <<la única ayuda que recibimos del concejal de Industria es un christmas que todos los años nos manda para felicitarnos las Navidades.>> También opina que <<la ayuda que se da a las empresas tiene que ser proporcional a lo



Los socios de Marcajes Galán piensan que el Ayuntamiento no ofrece la ayuda necesaria a su empresa. Foto: Miguel Martín.

que es la empresa, una subvención que puede significar muy poco para la Administración o la Comunidad Autónoma puede resolvernos ciertos problemas que por nuestros propios medios, o no los podemos solucionar, o necesitamos mucho más tiempo .>>

Por otra parte piensa que << puede ser beneficioso para el medio ambiente de Getafe la instalación de pequeñas empresas que producen menos humos y menos contaminación que las grandes.>> Ante la cuestión de que muchas empresas se están trasladando a otros lugares no tan neta-

**Marcajes Galán,
es el primer equipo
destinado a comercializar
el sello microporoso,
más limpio y sencillo que el
tradicional de caucho**

mente industriales como la zona centro, Julio Madera opina que << no es normal que se trasladen industrias a otras zonas, pero si allí les ofrecen más ayudas de las que nos ofrecen en Getafe, nosotros también tendremos que pensar en trasladarnos >>.

Los socios de Marcajes Galán: << ya llevamos seis años en Getafe.>>

Julio López Madera, Alberto Rolán y José Luis Guerrero llevan ya seis años de actividad empresarial en Getafe. El actual taller situado en la C/Gabriel y Galán se inauguró hace un año y medio porque las antiguas dependencias se quedaron pequeñas. Los socios de Marcajes Galán ven con optimismo la marcha del negocio y piensan que << dentro de poco tendremos que cambiar de nuevo de local porque este ya no es lo suficientemente amplio.>> La empresa en un primer momento se dedicaba a la producción, venta y distribución de sellos de caucho sólo en la zona de Getafe, actualmente ha ampliado su área de difusión y comercializan sus productos en toda la zona sur e incluso se están introduciendo en Madrid. Marcajes Galán vende al por mayor, esta forma de trabajar hace que la empresa cuide mucho la calidad de sus productos ya que no pueden consentir que sus clientes pierdan ventas por culpa de algún fallo que Marcajes Galán haya tenido. La distribución de los sellos de caucho corre a cargo de la propia compañía que con una furgoneta efectúa el reparto por áreas de proximidad. Los socios de la empresa ven con optimismo la marcha del negocio, y piensan que para alcanzar el éxito es necesario el trabajo y que el factor humano es muy importante. Ellos piensan seguir luchando para que Marcajes Galán siga conquistando nuevos mercados y para conseguir implantar de una manera definitiva el nuevo sello microporoso. ■



Junto al taller, la furgoneta con la que la empresa efectúa la distribución. Foto: Miguel Martín.

Nuevo Fiat Tempra. Pruebe a Tocarlo.

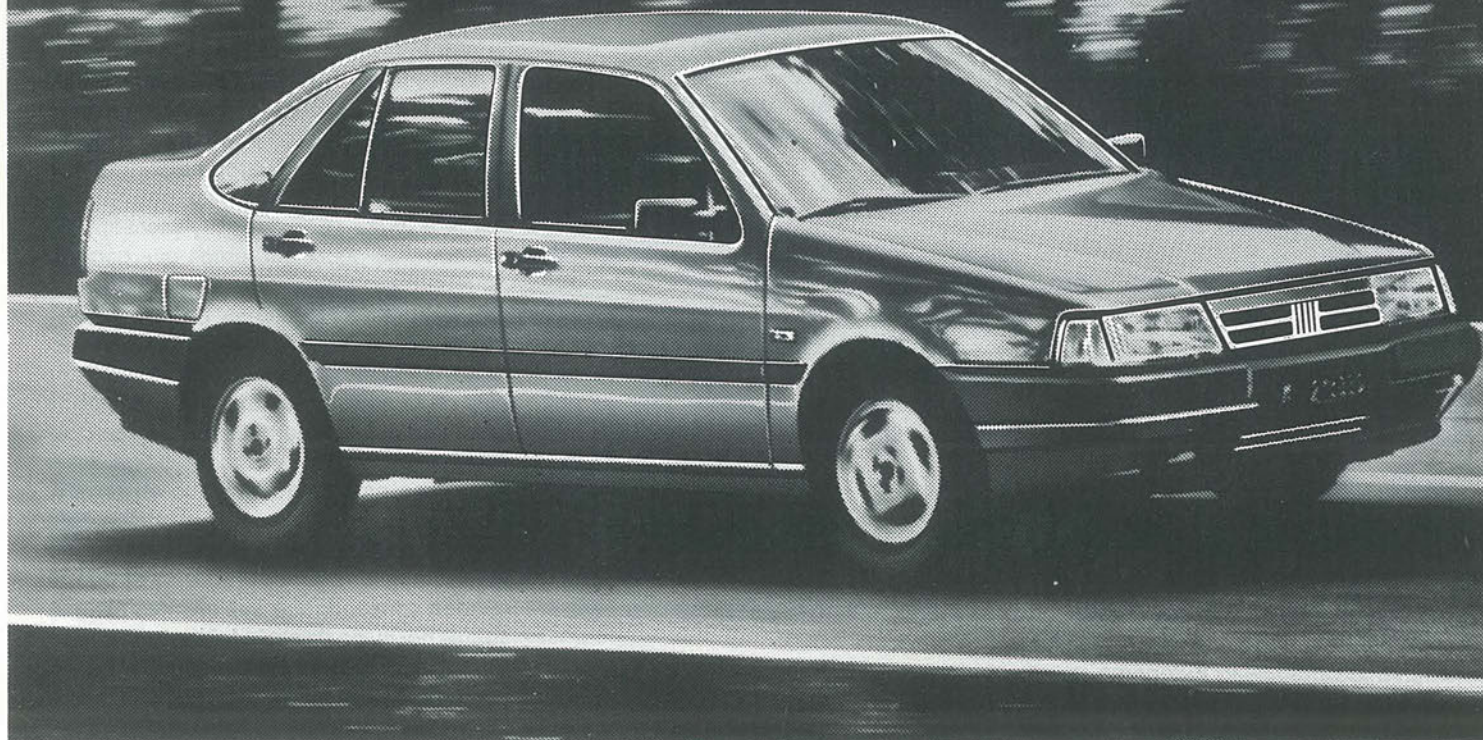

Su Concesionario le espera para presentarle el último gran éxito de Fiat, el nuevo Fiat Tempra. Donde se han incorporado los últimos avances del mundo del automóvil integrándolos en un solo vehículo. Así es el nuevo Tempra.

Con el coeficiente aerodinámico (0'28) más bajo entre sus competidores, un amplísimo espacio interior y el maletero más capaz (500 dm³). Pruebe a tocar en su Concesionario Fiat el nuevo Tempra.

Se advierte del riesgo que supone superar los límites de velocidad establecidos por la ley.

Tempra 1.4 - 78 CV - 172 Km/h. - Tempra 1.6 - 86 CV - 177 Km/h. -
Tempra 1.8 i.e. - 110 CV - 190 Km/h. - Tempra 1.9 diesel - 65 CV -
162 Km/h. - Tempra 1.9 turbodiesel - 92 CV - 178 Km/h.

Fiat Tempra. Sensaciones en vivo.

ABIERTO
SABADOS Y
DOMINGOS

FIAT

Concesionario Oficial:

LORENZO SALCEDO, S. A.

Ctra. de Toledo, Km. 14,500. Tel. 681 62 63. Getafe.

Un positivo que sabe a poco

PONTEVEDRA 0 - 0 GETAFE C.F.

PONTEVEDRA		GETAFE C.F.
Lino	1	Caballero
Peña	2	Michel
Vicente	3	Angelín I
Saez	4	Pombo
Callejo	5	Chencho
Núñez	6	Loren
Javier	7	Totó
David	8	Sebas II
Miguel	9	Villa
Toño	10	Flores
Mauro	11	Sebas I

INCIDENCIAS

Arbitro: Población González (Colegio Castellano-leonés)

Cambios: El Pontevedra dió entrada en la segunda parte a Desa que sustituyó a David y en el Getafe C.F. Arroyo sustituyó a Flores (Min. 57) y Rivera a Totó (Min. 70).

Amonestaciones: El colegiado mostró tarjetas amarillas a Miguel y dos a Javier por el Pontevedra. Y a Flores, Chencho, Villa y Sebas I, este último en dos ocasiones, por el Getafe C.F.

Campo: El Pasarón. Estado del terreno en buenas condiciones. El fuerte viento fue uno de los protagonistas del partido.■



EN LINEA DE VESTUARIOS

El Getafe C.F. conseguía empatar a cero contra el Endesa as Pontes en partido aplazado de la primera vuelta. El encuentro se disputó el martes 19 de marzo aprovechando la festividad de San José. Según palabras de Fernando Sierra el resultado pudo haberse decantado del lado de los getafenses en los últimos minutos del partido. Hasta ahora el Endesa no ha perdido ningún encuentro en su terreno de juego.

Los jugadores del Getafe Chencho y Flores pudieron desplazarse finalmente a tierras gallegas para disputar el partido que les enfrentaba al Pontevedra ya que las tarjetas mostradas en el encuentro anterior no eran acumulables sino de sanción económica.

Sin embargo es posible que no puedan disputar el partido que les enfrentará en casa contra el Sporting At. al haber visto una nueva tarjeta amarilla en el partido que les enfrentó al Pontevedra. Ambas tarjetas fueron mostradas por juego peligroso contra un contrario por lo que es probable que vean el partido desde la grada.

El Pontevedra demostró frente al Getafe que la posición que ocupa está de acuerdo con sus posibilidades ya que tan sólo disparó en una ocasión a la portería defendida por Caballero. De igual forma el Getafe no estuvo a la altura de las circunstancias, y a pesar de dominar el encuentro, tan sólo llegó con claridad a la portería gallega en dos ocasiones.■

Por tierras gallegas

El Getafe C.F. completó la semana pasada su primera vuelta al disputar el partido aplazado que tenía pendiente con el Endesa as Pontes. El tener que jugar este partido obligó al equipo de Las Margaritas a viajar dos veces hasta tierras gallegas en una misma semana ya que el calendario designaba en la trigésima jornada el enfrentamiento contra el club gallego del Pontevedra.

De esos partidos el Getafe ha conseguido sacar dos importantes positivos, uno en cada campo, que le permiten seguir siendo un serio aspirante al play-off. Dos empates a cero que demuestran la seriedad del sistema defensivo de Fernando Sierra y la falta de acierto a la hora de marcar, sobre todo en el partido contra el Pontevedra, que es en estos momentos uno de los equipos más flojos de la categoría.

Cinco encuentros ha disputado el Getafe en tierras gallegas y tan sólo ha perdido un encuentro, el primero de la segunda vuelta frente al Cambados. El Orense, el equipo con más presupuesto del grupo, veía como el equipo de Fernando Sierra le derrotaba por segunda vez y en esta ocasión en su feudo. Endesa, Pontevedra y Compostela mantuvieron su puerta imbatida pero tampoco pudieron hacerle un gol a Pedro Caballero.■



CENTRO MEDICO "MABHAKTI"

(EL SISTEMA DE TRATAMIENTO MAS COMPLETO DE LA MEDICINA ORIENTAL)

ACUPUNTURA, MASAJE MEDICO Y DEPORTIVO, MEDICINA NATURAL, HOMEOPATIA, REHABILITACION, OBESIDAD, TRATAMIENTO PREVENTIVO DE LA VEJEZ, MACROBIOTICA, SEXOLOGIA, RECUPERACION FISI-

CA, PREPARACION AL PARTO SIN DOLOR, CON EL MAS MODERNO Y EFICAZ DIAGNOSTICO ELECTRONICO DE LA MEDICINA ORIENTAL Y EL METODO MAS COMPLETO DE ADELGAZAMIENTO.

Avda. Gibraltar, 2, 1º B GETAFE
Telef.- 681 93 19

PREVIA PETICION DE HORA

Generalísimo, 53 Illescas (Toledo)
Telef.- (925) 51 14 08

Ayuntamiento, Comunidad y Atlético de Madrid coinciden en que le toca el turno a la zona sur

Jesús Gil: <<El próximo año se verá gente en las instalaciones de la ciudad deportiva>>

La firma del convenio de la ciudad deportiva ha hecho coincidir a ayuntamientos, Comunidad de Madrid y al club Atlético de Madrid. El proyecto, enmarcado dentro de un plan elaborado por la Comunidad para la zona sur, hace ver a los ciudadanos de la zona sur madrileña que <<el sur también existe>>.

● J.L. Corrochano

<<La Constitución dice que el Estado debe intervenir y fomentar el deporte, y el Gobierno que no lo haga así no me vale>>. Con estas palabras Jesús Gil, presidente del Atlético de Madrid, daba

rienda suelta a su imaginación para la construcción de la ciudad deportiva en Getafe. La firma del proyecto atlético hizo coincidir a las tres partes implicadas en la necesidad de fomentar el deporte en la zona sur.



Pedro Castro y Jesús Gil parecen apostar por el sur. Foto Miguel Martín.

Pedro Castro, alcalde de Getafe, dijo que <<después de casi año y medio de negociaciones, esta ciudad deportiva apuesta por la zona sur>> dentro de un proyecto elaborado por la Consejería de Política Territorial de la Comunidad de Madrid y que lleva el nombre de "Estrategia del sur".

Eduardo Mangada, consejero de Política Territorial, saludaba <<este buen éxito con entera satisfacción y sin reservas, a pesar de los pequeños problemas que al principio tuvimos>> y que según él beneficiará a las localidades de Pinto, Parla, Fuenlabrada, Leganés, Móstoles, Alcorcón y Getafe.

El ayuntamiento de Getafe <<se convierte ahora en el árbitro>> que deberá decidir el comienzo de las obras. Según Jesús Gil esta semana las tres partes implicadas mantendrán una reunión en el lugar de la construcción <<donde dejaremos puestos ya los carteles de estas obras>>.

<<Antidelincuencia y antidroga>>

El presidente del Atlético de Madrid manifiesta su deseo de que las obras den comienzo cuanto antes, aunque deberá esperar a que el ayuntamiento de Getafe de el visto bueno al inicio de las mismas. Tanto es así que ha manifestado que <<el primer año se verá gente en la ciudad deportiva haciendo uso de algunas instalaciones>>.

Jesús Gil cree que <<estas zonas han sido tratadas de forma discriminada y es hora de que se haga algo para el servicio de todos los ayuntamientos de la zona sur, donde Getafe va a tener algo diferente>>.

Sobre la posibilidad de que la construcción de la ciudad deportiva en Getafe repercuta sobre la llegada a esta localidad de algunas de las secciones del club rojiblanco Jesús Gil dijo que <<siempre que al ayuntamiento le interese nosotros estaremos dispuestos. Si el pueblo de Getafe dice que quiere balonmano lo tendrá>>. La idea del presidente del Atlético de Madrid es que esa sección de balonmano este el año que viene en el Pabellón Juan de la Cierva y buscar la posibilidad de traer hasta la zona sur al equipo de baloncesto de División de honor.

Jesús Gil está convencido de que en Getafe se creará <<la mejor ciudad deportiva de Europa que se convertirá en una escuela antidroga y antidelincuencia>>. Para Jesús Gil el único "pero" está en el nombre de los terrenos que albergarán la ciudad deportiva. <<Lo de Arroyo Culebro no me suena bien, habrá que buscarle otro nombre>>.■

Rivas, Arcos, Díaz, Chuvieco,...

Los atletas getafenses de Larios y Tajamar siguen cosechando triunfos

Getafe sigue paseando su nombre por el territorio nacional gracias a los atletas de esta localidad que militan en clubes como el Larios o el Tajamar. Los últimos resultados obtenidos en los campeonatos de España de cross, o las últimas marcas conseguidas en los lanzamientos pronostican un futuro esperanzador.



José Manuel Arcos, en un lanzamiento de jabalina.

● J.L.C.

J. Carlos Rivas obtuvo el primer puesto en los 60 m. lisos de la 1ª Copa Antonio Ferrer

J. Carlos Rivas consiguió el primer puesto en los 60 metros lisos con una marca de 6' 90, en la 1ª Copa de clubes junior Antonio Ferrer que se disputó en el pabellón valenciano Fuentes de San Luis. Esta victoria contribuyó a que el equipo Larios se hiciera con el primer puesto ante clubes como el

Valencia, Tajamar, Sabadell, Caixa Castellón o una asociación de clubes de Cataluña.

Por el Larios José Manuel Arcos conseguía también el primer puesto en longitud al saltar 6'97 metros. Este atleta mantenía hasta hace poco el record de España junior en esta modalidad. José Antonio Quintaña (Larios) conseguía una más que aceptable marca en los cinco kilómetros marcha al serle cronometrado 22'47" 68.

Las atletas femeninas del Larios consiguieron la tercera posición en esta competición. A este puesto contribuyeron las getafenses Gema Luengo, Isabel de Frutos y Cristina Santos. Gema obtenía la tercera posición en los tres mil metros con una marca de 10' 52" 36. Cristina Santos era cuarta en el 1.500 al hacer un crono de 5'21". La mar-

chadora Isabel de Frutos consiguió la tercera posición en la distancia de tres kilómetros con un tiempo de 16' 07" 58.

Trofeo de lanzamientos de Chamberí

En la categoría junior fue el getafense Juan Pedro García el que con un lanzamiento de 49'14 metros conseguía alzarse con el primer puesto. En la categoría absoluta fue el también getafense Cesar Díaz quien conseguía la primera posición con 52'56 metros y era segundo en disco con una marca de 36'26 m. Andrés Berruezo, del Tajamar, era cuarto en esta competición con un lanzamiento de 36'26.

Francisco Martín Lucio, quinto en Anoeta tras Carl Lewis

El getafense de diecisiete años Fº Martín Lucio obtenía una meritoria quinta plaza en las semifinales de 60 m. lisos celebradas en Anoeta al conseguir una marca de 7" 10. Al velocista getafense le tocó en suerte enfrentarse en esas semifinales al record del mundo de 100 metros lisos, el norteamericano Carl Lewis. Fº Martín Lucio no fue superado por el norteamericano hasta mitad de prueba.

Juan Carlos Paúl y Javier Rodríguez Olmos (Chuvieco) en el Mundial de cross

Juan Carlos Paúl fue seleccionado por el equipo nacional senior para disputar el Mundial de cross disputado en la ciudad belga de Amberes. Javier Rodríguez Olmos (Chuvieco) fue seleccionado por el equipo junior para disputar este campeonato gracias a los buenos resultados obtenidos en sus últimas competiciones en campo a través. ■



Gema Luengo (en el centro) y J.M. Arcos (primero por la derecha).

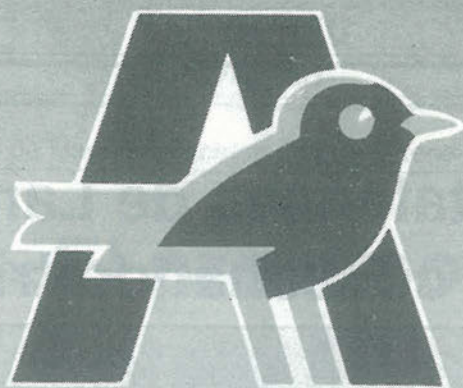

EL HIPER MAS GRANDE

Alcampo Getafe

LA MEJOR CALIDAD AL MEJOR PRECIO

**Le prestamos todo un
mundo de servicios**

Alcampo Getafe

**CENTRO COMERCIAL «GETAFE 3»
PLAZA JUAN CARLOS I, s/n
GETAFE (MADRID)**



SERVICIO DE
TELECOMPRA



BAR CAFETERIA
RESTAURANTE



TODOS LOS SERVICIOS
EN ELECTRODOMESTICOS



SERVICIOS DE
TRANSPORTE



PARKING
GRATUITO



GALERIA
COMERCIAL



HORARIO DE 10 A 22 H.
DE LUNES A SABADO

RUGBY

A pesar de la derrota conserva la quinta posición

Filosofía Getafe 7 Bera Bera 14

En partido disputado en el Polideportivo San Isidro de Getafe correspondiente a la 16ª jornada de liga, el Filosofía Getafe perdió en un partido igualado y lleno de pundonor en su segunda parte, y en especial en los últimos instantes de esta. El ensayo local fue conseguido gracias al empuje de los delanteros en una mele a cinco metros de la zona de marca contraria. No obstante dos fallos defensivos supusieron los ensayos logrados por el conjunto de San Sebastián. Un equipo reforzado gracias a la fusión de dos clubes donostierrras.

Durante el encuentro, una granizada dejó el campo convertido en un barrizal en el que tuvieron que aguantar durante toda la segunda parte los jugadores de ambos equipos. esta situación fue mejor aprovechada por el equipo visitante, mejor acostumbrado a este tipo de terrenos.

A pesar de esta derrota el Filosofía Getafe conserva la quinta posición en la tabla clasificatoria, eludiendo de esta manera los puestos de promoción que determinarán los equipos que el año que viene entraran en la reestructuración de la 1ª división nacional de rugby.

El próximo partido que disputaran los getafenses, y que será el penúltimo, les enfrentará al Alcobendas de Madrid el día 7 de abril. ■

ATLETISMO

Triunfar fuera de Getafe

Los atletas de nuestra localidad siguen alcanzando triunfos deportivos por toda la geografía española. Hace algunas semanas eran Jesús Contreras y Javier Rodríguez Olmos (Chuvieco) los que conseguían, en Ciudad Real, el primer puesto en sus categorías en el Campeonato nacional de cross y ahora la participación en el Mundial de cross de Juan Carlos Paúl, máximo exponente del atletismo getafense, y del propio Javier Rodríguez (Chuvieco) en la categoría junior.



Los éxitos en las carreras

campo a través no se pueden negar, a la vista están. Pero todos ellos han tenido que abandonar los clubes getafenses para poder llegar a conseguir esos triunfos. Clubes como el Joma, el Larios o el Tajamar superan en presupuesto a cualquiera de los getafenses, pero también tienen la habilidad de poder darles esa oportunidad.

Es indudable que las instalaciones de Getafe, aunque no en gran medida, contribuyen a las buenas marcas de estos corredores. Getafe tiene pistas de atletismo y pueden ser utilizadas por ellos. Pero el atletismo no se limita a las carreras, en este deporte hay otras muchas pruebas que necesitan el apoyo de instalaciones para poder entrenar. Getafe las tiene pero no son utilizadas a pleno rendimiento. Atletas de Getafe que están consiguiendo grandes marcas en sus competiciones y que aspiran a participar en campeonatos del mundo, aunque sean junior, necesitan esos recursos. Es triste que un entrenador tenga que lamentarse de tener figuras del atletismo porque no puede disponer de las instalaciones que necesita. ■

CLINICA DENTAL EUROCLINIC

- ORTODONCIA
- ENDODONCIA
- CIRUGIA ORAL
- ODONTOPEDIATRIA
- ODONTOLOGIA GENERAL
- LIMPIEZA POR ULTRASONIDO
- OBTURACIONES (EMPASTES)
- TRATAMIENTOS DE PREVENCIÓN
- PROTESIS FIJAS Y REMOVIBLES

Consulta diaria mañana y tarde previa petición de hora

PRESUPUESTOS GRATUITOS

Perales, 2 Local

Tel. 696 75 32

GETAFE

Mesón
Catacaldos

ES CALIDAD!

↓

"La comida casera del más selecto plato español."

Tel.: 695 87 70

general pingarrón, 1 getafe

Buscando interiores con: Lorenzo Aguilar

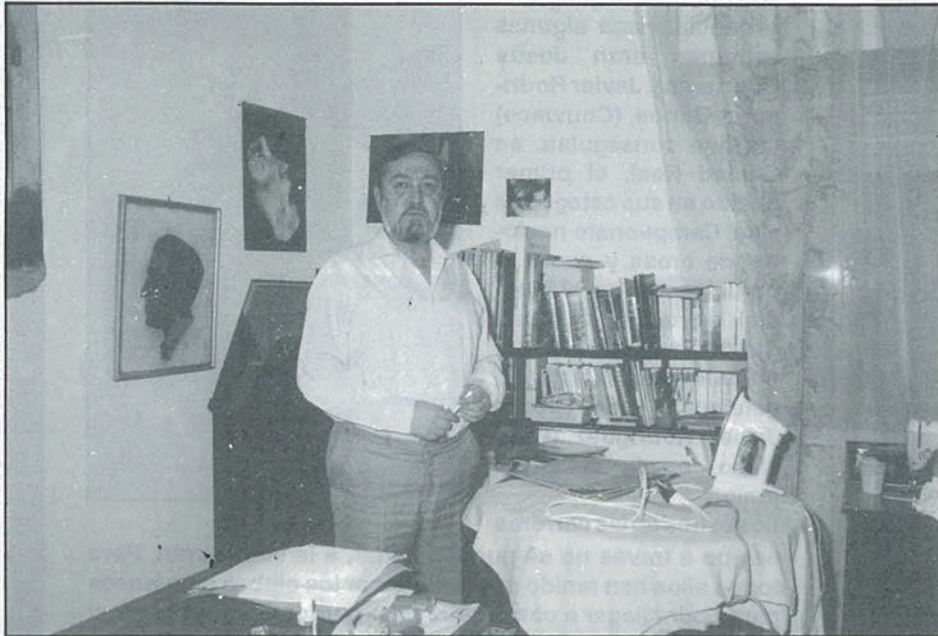

Lorenzo Aguilar es un poeta asentado en Getafe desde hace muchos años. Aunque no se dedica a la literatura de manera profesional, es una de sus mayores aficiones porque le permite expresar sus sentimientos y comunicárselos a los demás. El poeta piensa que cualquier lugar es bueno para escribir si el autor se siente inspirado, aunque el lugar en el que él suele dedicarse a la actividad literaria es el pequeño cuarto de estar de su casa.

● Ana Luz Carbajosa

El pequeño rincón dónde Lorenzo Aguilar se dedica a escribir expresa claramente la personalidad polifacética de este hombre, en la estancia hay cuadros pintados por la hija del poeta, dos librerías atestadas de libros que el autor relee constantemente y una mesa frente a la cual se sienta y da rienda suelta a sus sentimientos, plasmando en las cuartillas todo lo que quiere comunicar al resto del mundo. Para Lorenzo Aguilar este cuarto es "el campo de batalla" de toda la familia, y en él lo mismo su mujer plancha, que su hija pinta, o que él en los ratos libres y

cuando la inspiración viene se dedica a escribir. Este rincón es según palabras de Lorenzo Aguilar «la antidecoración, todo está revuelto pero yo me encuentro feliz aquí, tengo a mano todo lo que necesito para escribir o para sentirme relajado, mis libros, los cuadros de mi hija, el equipo de música, el ajedrez, es la parte de la casa en la que más a gusto me encuentro».

La afición literaria de Lorenzo Aguilar nació en él cuando era joven por la influencia de sus profesoras de literatura que hicieron crecer en el poeta el gusto por la buena poesía. Lorenzo Aguilar intenta mediante la literatura aportar su visión personal de los temas trascendentales de la vida sobre

los que han escrito todos los grandes artistas de la Humanidad: el amor, la vida, la muerte, y todas aquellas cuestiones sobre las que todos los hombres se han preguntado alguna vez.

Lorenzo Aguilar es un apasionado tanto de la poesía como de la novela y el teatro, aunque él se dedica más a escribir poesías porque piensa que la composición de una novela es más difícil y requiere más tiempo, un tiempo del que el autor no dispone. Para escribir una novela el autor tiene que pensar en un argumento, unos personajes y para desarrollar todos estos ingredientes es necesaria según Lorenzo Aguilar, una labor más continuada que en la poesía que

EUROCOR, S. A.

ALMACEN CORTE DE CHAPA A MEDIDA

Políg. San Marcos
C/. G - Parcela C - 22 Ap. Correos, 48 - Getafe
Teléf. 682 81 82 28900 Getafe (Madrid)

DUMADI S.L.

EQUILIBRADO de ROTORES
EJES
TURBINAS
POLEAS, etc.

C/. G - Parcelas 23-24
Polígono San Marcos

Teléf. 682 16 22
GETAFE (Madrid)

se puede escribir de una manera más inmediata. Esto no quiere decir que la composición de poesías sea una tarea sencilla, requiere también muchas horas de esfuerzo, y romper muchas cuartillas, cuando la exposición de las ideas en el papel no resulta de la forma que el escritor considera conveniente.

Lorenzo Aguilar: <<el escritor debe tener siempre algo que decir>>.

De todas maneras, Lorenzo Aguilar piensa que la característica principal que define a un escritor es que <<se tenga algo que decir y se quiera hacerlo>>. No comparte la visión del autor que escribe para sí mismo porque piensa que la razón fundamental de la literatura es que sea un mágico acto de comunicación entre dos personas que no se conocen, y que mediante un texto, unas palabras, entran en una especial relación en la que el emisor es el que escribe y el receptor cualquier lector que en un momento determinado coge un libro entre sus manos. Lorenzo Aguilar piensa que << si el autor está encerrado en sí mismo no tiene porque escribir, puede dedicarse a desarrollar mentalmente sus pensamientos>>.

El poeta piensa que << mediante la literatura se puede expresar toda la belleza de la vida, hay que saber ser feliz en cada momento disfrutando de las pequeñas cosas, de la naturaleza, de la música, de la pintura, de la comunicación con los demás.>> Lorenzo Aguilar se lamenta de que en este mundo metido de lleno en la sociedad de consumo la gente sólo tiene tiempo para ver la televisión y no para leer una poesía que puede llevar un grado de concentración y reflexión mayor, siendo necesario releer el poema hasta encontrar la esencia de lo que el autor quiere decir.

El poeta opina que es necesario que el ser humano y sobre todo el joven se encuentre a sí mismo y sepa ver los ideales que marquen su trayectoria vital. El afirma que <<me da mucha pena cuando veo a los jóvenes medio borrachos en la madrugada, cuando hay tantas cosas en la vida que merecen la pena, y que muchas veces no



Un momento de la conversación que mantuvo Getafe Expres con Lorenzo Aguilar.
Foto: Miguel Martín.

se saben apreciar.>> Piensa que el secreto es saber ver el lado bueno de la existencia humana y buscar la calidad de vida más que el afán consumista que hace creer al hombre que la felicidad se encuentra en la posesión de cosas que inmediatamente se pasan de moda. Lorenzo Aguilar opina que la paz interior de la que el hombre actual está tan necesitado se puede encontrar en la literatura, y aconseja a la persona que quiera iniciarse en la composición de poemas que no desprecie las normas y las

reglas, que maneje la métrica a la perfección y que luego si quiere se la salte en las ocasiones en que lo necesite. Así lo hizo él y ahora se siente satisfecho de haber podido crear su peculiar manera de componer, peculiar como él, perfecto artista comprometido con su época que ama la vida sobre todas las cosas y que en un pequeño cuartito de su piso de Getafe ha encontrado el sitio ideal para dedicarse a plasmar sus sentimientos. ■

Mutua de Accidentes de Trabajo

precisa para su centro asistencial de Valdemoro (Madrid)

Un Médico Traumatólogo o con experiencia en urgencias traumatológicas con jornada de mañana y/o tarde (Ref. 60)

Dos ATS con experiencia en urgencia y rayos X. Jornada de mañana, de 8 a 14:30, o jornada de tarde (de 14:30 a 21 horas. (Ref. 62)

Un Administrativo con experiencia en Centro Sanitario, departamento de personal, gestoría, etc. Jornada de 8 a 17 horas. (Ref. 62)

Inspector de Seguridad e Higiene para promoción y control de los servicios del centro (Ref. 63).

Interesados enviar historial profesional y pretensiones económicas, indicando en el sobre la referencia correspondiente al apartado 46.183 de Madrid.

Don Pepín



Un gran negocio de pequeños detalles



José Martínez Revuelta es el director y copropietario de **Don Pepín**, uno de los restaurantes con mayor repercusión en la cocina getafense. A pesar de estar situado en plena carretera de Toledo, Don Pepín no es un restaurante de servicio, recurrente para los conductores, sino un lujo para el deleite de los paladares.

Siempre se ha hablado de que los llamados vicios generan "placeres". En don Pepín, la gula se transforma, de la mano del cocinero Diego Cano, en un degustar continuo de platos exquisitamente preparados y presentados.

Lugar recurrente para todas las visitas importantes de la zona sur, para reuniones empresariales o para celebraciones, el ambiente es elegante, a pesar de que, como indica José Martínez, «aquí no ha entrado un decorador». Don Pepín ofrece tres ambientes, el comedor, con coquetos

biombos que separan y dan intimidad, un antiguo alambique de cobre, una completísima colección de sombreros -recabada por José Martínez, un cántabro que ha recorrido medio mundo y que «en lugar de la cucharita de plata me traigo el sombrero de fieltro», y música de Mozart, «inevitable porque estamos en el segundo centenario».

La Camareta, una sala especialmente preparada para esas reuniones de empresa o comidas privadas. Veinte comensales pueden disfrutar de una intimidad mayor. Y todo ello se abre con una barra, en la que predominan esas tapas tan exquisitas y bien hechas y la amabilidad de todo el personal de Don Pepín.

Diego Cano, el Chef, es un inevitable de conocer en este restaurante. Figura típica en este restaurante e imagen representativa del Don Pepín, dedica su tiempo libre a practicar la cocina vasco-francesa de Juan

Mari Arzak, aunque además de estos platos, en el menú se introducen platos menos sorprendentes, pero igual de apetitosos. De ello puede dar clara muestra el extenso elenco de personalidades que han pasado por su restaurante, desde el Primado de México hasta la protagonista de La Mujer de Rojo, el recuerdo más agradable para José Martínez.

Actualmente, se intenta que Don Pepín adquiera algunos caracteres mayores que ser un buen restaurante, como si esto fuera poco. Ha iniciado un ciclo de exposiciones «para todos aquellos empresarios que no tienen tiempo para ir a exposiciones, puedan admirar el arte mientras comen».

Es difícil resistirse a los manjares que ofrece Don Pepín, aunque José Revuelta afirma que se puede comer por 2500 pesetas perfectamente. ■

Recomendaciones

Entradas frías

Endivias con anchoas de Laredo
Caviar Iraní "Sevruga"
Foie-gras natural de Las Landas a las Uvas

Entradas Calientes

Croquetitas de Jabugo
Langostinos salteados con ciruelas y pimiento dulce

Salmón fresco marinado a las hierbas, con aceite de oliva virgen

Primeros

Crêpes gratinados de espárragos y picadillo de ave
Aguacate con gamba y salsa

Pescados

Brocheta de rapé y langostinos al oporto
Merluza con almejas

Carnes

Charlota de perdiz y berenjenas
Solomillo al queso roquefort

Vinos

Gonzalo de Berceo G.R. del 70
Marqués de Cáceres G.R. del 78
Vega Sicilia del 77

El jueves día 21 se presentó en Getafe la exposición **ARTE 91**, en la que participan la mayoría de los artistas plásticos de nuestra localidad. La exposición, presentada por el alcalde en el Hospital de San José, quiere ser una muestra significativa de la actividad artística en Getafe, que puede presumir de la calidad y cantidad. Esta exposición ha sido acompañada de la presentación de un estupendo libro sobre ella, que incluye, además de una biografía de los artistas, la obra que participa en la exposición. ■



Inaugurada una sala de exposiciones en Parque Sur

Como ya dimos cuenta en el número anterior de *GETAFE EXPRES*, el pasado día 14 tuvo lugar la inauguración de la Sala de Exposiciones Parque Sur, situada en las instalaciones del parque comercial Parquesur.

Esta nueva Sala viene a completar la oferta cultural de carácter social que dicho complejo comercial y de ocio viene ofreciendo en Madrid.

Con colaboración por parte del Ayuntamiento de Leganés, la Sala de Exposiciones Parque Sur ofrecerá un comple-

to programa de exposiciones de pintura, escultura y otras de carácter cultural que enriquecerá de manera sustancial la oferta de este tipo de actividades en la zona sur de Madrid.

La primera exposición que ha albergado la sala Parque Sur es una interesante y amplia muestra pictórica de la reconocida e internacional pintora M^a Ángeles del Alamo, que cuenta con un extenso curriculum de exposiciones, premios y obras en diferentes países. Esta exposición estará abierta hasta el próximo 7 de abril. ■

El Centro Cívico Buenavista (Sector III), en la sala de exposiciones Pablo Serrano, tiene lugar la muestra conjunta de pintura, con los pintores María del Mar Martínez Colado, Daniel López de la Torre, Lidia Menedez Gacía del Va-

lle, Paula Rivera del Cura, Rosa María Rodríguez Alonso, María Teresa Amigo Illona, Pilar Lozano Muelas, Angeles Ortega Benito, Fabiola Arenas Martín e Isabel López. ■

En el Centro Municipal de cultura, exposición de Nikolay Bratoyev, pintor búlgaro que, sorprendentemente se encuentra en plena actualidad y en el centro de la moda pictórica en el arte occidental. Con cuadros de tamaño medio, fondos oscuros y manchas abstractas de tonos pastel, ha descubierto aspectos desconocidos del arte búlgaro. ■



Grupo IBERSOL

Consulting y Gestión Inmobiliaria

Pisos:

● Zona Centro

2ª planta, dos dormitorios grandes, WC, salón y cocina.

Precio.- 6.750.000 ptas.

● Zona S. Isidro

2ª planta, 2 dormitorios, WC completo, cocina reformada, salón, hall, ventanas de aluminio, puertas de madera, puerta de la calle brindada, pintado a gotelet.

Precio 7.000.000. ptas.

● Zona Juan de la Cierva

Principal exterior, 3 dormitorios, WC completo, cocina amueblada, trastero aluminio en ventanas, suelos de placaeta, armario empotrado, muy reformado, terraza.

Precio.- 8.500.000 ptas.

Pisos nuevos desde 15.000.000ptas

OFICINAS VENTA Y ALQUILER INMEJORABLE ZONA

LOCALES VENTA Y ALQUILER EN TODAS LAS ZONAS DE GETAFE

GETAFE: CHALETS DESDE 18.200.000ptas.

GRIÑON: CHALETS, PARCELAS, TERRENOS, ETC.

C/ Madrid, 40 - 1ª planta
Tfno. - 695 45 97 y 696 19 87 GETAFE
C/ General Varela, 15
814 05 32 y 814 05 33 GRIÑON
fax. - 681 99 95

SIMBOLO DE CONFIANZA

ASOCIACIONES ADHERIDAS

Unión de Consumidores de Getafe
ASGECO. Asociación General de Consumidores

ACUREMA. Asociación de Consumidores y Usuarios de la Región de Madrid

UNAE. Unión Cívica Nacional de Consumidores y Amas de Hogar de España

OCU. Organización de Consumidores y Usuarios.

ACOGUE. Asociación de Comerciantes de Getafe

CMP. Asociación Comerciantes y Profesionales Calle Madrid Peatonal
Gremio Hostelería de Getafe.

ANCED. Asociación Nacional de Centros de Enseñanza a Distancia.

CEPYME Madrid. Confederación de la Pequeña y Mediana Empresa de Madrid

COPYME. Confederación General de las Pequeñas y Medianas Empresas del Estado Español.

ASETRA. Asociación Empresarios Talleres Reparación de Automóviles de Madrid

Asociación de Tintoreros.

Los establecimientos que ostentan éste símbolo aceptan la Junta Arbitral de Consumo como forma amistosa para resolver diferencias con sus consumidores y/o usuarios.

Oficina Municipal de Información al Consumidor (OMIC)
Ayuntamiento de Getafe



Establecimiento adherido



ARC

ARBITRAJE DE RECLAMACIONES
DE CONSUMO



OMIC

INFORMATE EN:
C/. MADRID, 10. GETAFE
682 64 11 - 695 56 29

La Carlos III en datos

Un total de 11.599 jóvenes presentaron solicitud durante el año 90 para ser admitidos en la Universidad Carlos III de Madrid. De ellos, 1.070 deseaban expresamente estudiar en la nueva universidad madrileña y la diplomatura más solicitada era la de Biblioteconomía y Documentación, que se inició este año en el campus de Leganés.

● S.G.

Del total de las 11.599 solicitudes para centros de la Universidad Carlos III de Madrid. De éstas, 1.701 -casi un 14,67%- pedían como primera opción este centro. 1.105 (un 9,53%) solicitaban un centro de esta universidad en 2º lugar, el 13,21% en tercer lugar, el 15,76% en cuarto lugar y el 46,84% restante en quinto lugar o posteriores. En cuanto a carreras más apetecidas, la Diplomatura de Biblioteconomía y Documentación, que comenzó a funcionar este año en el campus de Leganés, fue la más solicitada, con más del 50% de las solicitudes. Los porcentajes correspondientes al resto de estudios estaban dirigidos a la diplomatura de Empresariales (un 47,6%), a la diplomatura de Informática -el 45,5%- a la licenciatura de Derecho un 18,6%, seguido por la licenciatura de Empresariales y de Económicas, con un 15,5% y un 14,54%, respectivamente. Sin embargo, de los 11.599 jóvenes que podían acceder a las aulas de la nueva universidad, sólo fueron admitidos 1.740 alumnos, lo que representa un 15% de todas las solicitudes. El mayor porcentaje de los admitidos lo fue en la licenciatura de Derecho, con un total de 447 (25,69%), seguida esta por la licenciatura de Económicas y empresariales. Curiosamente, Biblioteconomía y Documentación, la diplomatura más solicitada, fue una de las que menos alumnos recibió, con sólo 201, un 11,55%.

El 100% de los alumnos de informática

El total de jóvenes que habían solicitado el ingreso en la diplomatura de Informática de la Universidad Carlos III fueron admitidos. Igual suerte corrieron la mayoría de los que quería obtener la licenciatura de Empresariales en el campus getafense y lo manifestaron como primera opción. Un 99,70% de ellos consiguieron cumplir su deseo. Igualmente, la diplomatura de empresariales, las licenciaturas de Derecho y Económicas y la diplomatura de biblioteconomía en la Carlos III dieron respuesta a aquellos que la solicitaban como primera opción - el 88,31%, un 80,54%, un 80,49% y un 77,61%, respectivamente-.

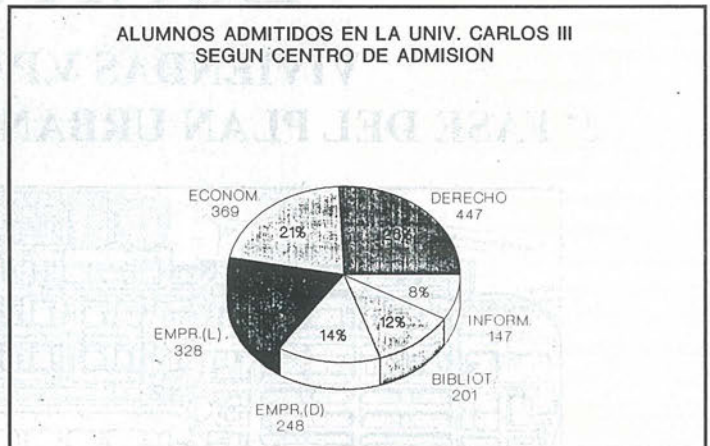

De las 11.599 solicitudes recibidas han sido admitidos 1.740 alumnos (el 15% del total de las solicitudes). La distribución es la siguiente:

	Número	Porcentaje
Licenciaturas:		
- Derecho	447	25,69%
- Económicas	369	21,21%
- Empresariales	328	18,85%
Diplomaturas:		
- Empresariales	248	14,25%
- Biblioteconomía	201	11,55%
- Informática	147	8,45%
Total	1.740	100,00%

IMPRESA-PAPELERIA

IMPRESOS SOCIALES Y COMERCIALES
 TARJETAS DE BODA VISITA Y COMUNIONES
 MATERIAL ESCOLAR Y DE OFICINA
 LIBROS DE TEXTO

Plaza Escuelas Pías, 4
 Teléf.: 695 68 20 GETAFE (Madrid)

La Esquinita

Don Fadrique, 20 Getafe

¿AÚN NO HAS ADQUIRIDO TU VIVIENDA?

TENEMOS LA SOLUCIÓN MÁS ADECUADA
EN GETAFE

ZONA NORTE

VIVIENDAS V.P.O. (Precio tasado)

2ª FASE DEL PLAN URBANÍSTICO VIVIR EN GETAFE

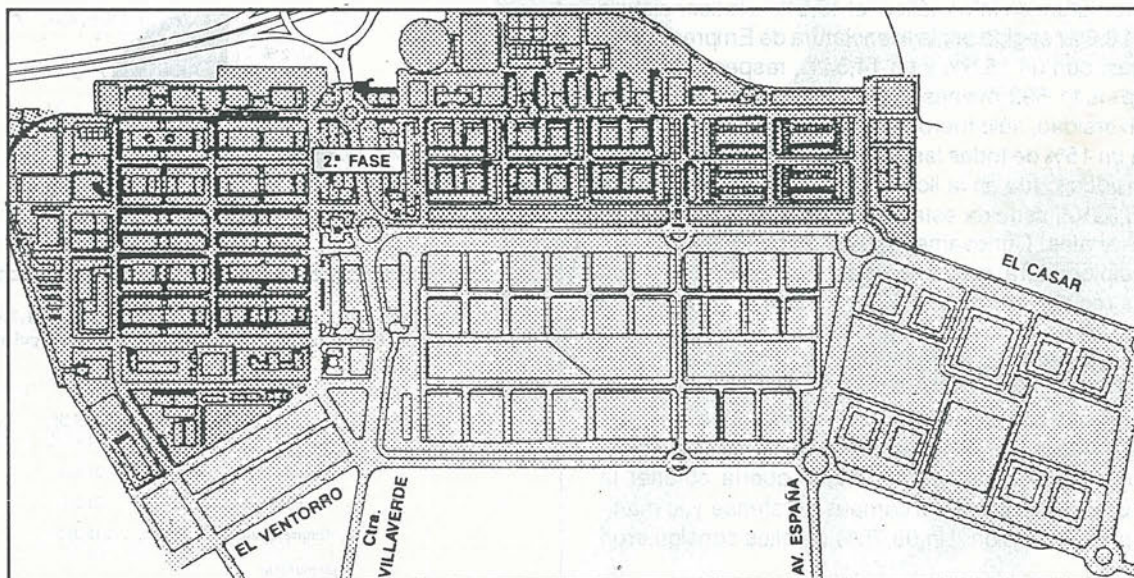

**SI AÚN NO HAS ADQUIRIDO UNA VIVIENDA, TENEMOS
LA SOLUCIÓN QUE SE AJUSTA A TUS POSIBILIDADES**

- Pisos y chalets adosados en Getafe
- En la zona con la urbanización más moderna
- Con la mejor financiación y a más largo plazo
- En régimen de cooperativa, los equipos más solventes y con mayor experiencia, nos ocupamos de que, al fin, puedas lograr tu objetivo.

Infórmate en C./ Madrid, 10-2º A. Teléfono 682 15 97. 28.901 Getafe (Madrid)
Horarios de Oficina: de 10 a 13 y de 16:30 a 20 horas, de lunes a viernes

DESARROLLO DE NUEVAS VIVIENDAS, S.A.
QUE GESTIONAN LAS COOPERATIVAS PUERTA DE ANDALUCÍA Y VIVIR EN GETAFE

La Semana Santa Getafense

En Getafe, antes de la contienda civil, la Semana Santa era una tradición que seguía unas pautas marcadas en siglos anteriores. Esta tradición antiquísima sufrió un importante parón con la Guerra Civil y la posterior post-guerra, que deshicieron este recordatorio de la Pasión, Muerte y Posterior Resurrección de Dios hecho Hombre. La tradición volvió a retomarse y, hoy, los pasos procesionales vuelven a las calles, pero nunca viene mal una mirada atrás, a la antigua celebración de la Semana Santa getafense.

Según recoge Pedro Pingarrón en un artículo sobre la Semana Santa getafense, el Domingo de Ramos un carro de olivo era bendecido en la Iglesia de la Magdalena y, los fieles, una vez bendecidos los ramos, salían en procesión por el jardín que había frente a la Iglesia. El miércoles santo no había procesión, pero se asistía a un acto en las iglesias denominado "Tinieblas", que simbolizaba la oscuridad y el caos producido por la muerte del Hijo de Dios. "Una vez apagados los cirios, el barullo, el desbarajuste y la confusión producidas por el sonido de las carradas y el movimiento de los bancos ensordecía la paz eclesial".

El Jueves Santo, a las diez de la mañana, las campanas llamaban a los fieles para los Santos Oficios. A las cuatro de la tarde, "el párroco lavaba los pies a doce pobres, que aparte de salir con los pinreles limpios, se llevaban los bolsillos

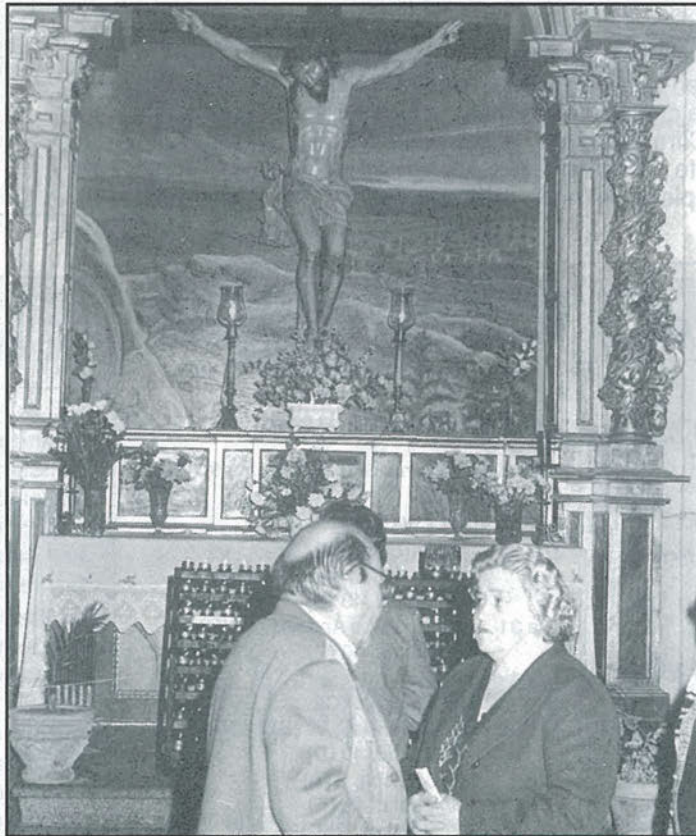

Fieles de Getafe en el interior de la iglesia de La Magdalena. Foto: Miguel Martín.

llenos, con las sustanciosas limosna que el párroco repartía". A las seis de la tarde se celebraban de nuevo las Tinieblas.

Los más significativos del Viernes Santo era el **Sermón del Descendimiento**. Después se simulaba el descendimiento de la cruz y el Cristo era acomodado en un sepulcro, a los pies de María, lo cual constituía el paradigma del Santo Entierro, que posteriormente salía en procesión.

El sábado se celebraba la Resurrección y, "el pueblo de Getafe acudía con vasijas, botellas y otros recipientes para llenarlos de agua bendita, que se rociaba en las puertas y rincones de la casa como protección contra Satanás".

La Semana Santa concluía con la celebración del domingo de Pascua, con una procesión en la que el Cristo resucitado y su Madre se encontraban en la Plaza del Ayuntamiento. La resurrección se celebraba con una cucaña en dicha plaza. ■

**MESON
DE
JEROMIN**

BOMBI
EL SITIO IDEAL

TENEMOS CANAL +

Felipe Estevez, 4 GETAFE



**MENSAJERIA
URGENTE**

URBANO, NACIONAL
E INTERNACIONAL

☎ **683 83 38**

Plaza de las Cuestas 28901 GETAFE

Merencia

"Tú sitio ideal
para tomar una copa"

- GETAFE -

Crucigrama

HORIZONTALES: 1. Que procura hacer el bien ajeno. - 2. Deidad egipcia. Voz de mando. Flor heráldica. - 3. Inventor del fonógrafo. Nombre de letra. - 4. Sujeta. Cifras romanas. Conjunción. 5. Señale. Forma del pronombre. - 6. Nota musical. Escogen. - 7. Matrícula de Italia. Que no tiene olor. - 8. En la mitología latina diosa de la belleza. Movimiento convulsivo. - 9. Tenga aversión. Signo del zodiaco.

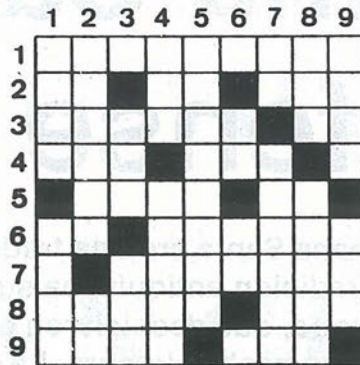

VERTICALES: 1. Criba grande. Cantante de gran mérito. - 2. Sagaz. Al revés, nombre de letra. - 3. Símbolo de la temperatura. Vocales distintas. Instituto Nacional de Industria. - 4. Igualdad en la superficie. Delgado. - 5. Anfibios que conservan la cola toda su vida. - 6. Vocal. Al revés letras seguidas. Cifras romanas. Inicial de Laura. 7. Sociedad limitada. Parte posterior del cuello. - 8. Humorista. Formal. - 9. Limpieza. Al revés, preposición.

SOLUCION AL CRUCIGRAMA DEL Nº ANTERIOR

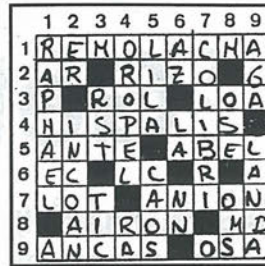

SOLUCION A LA SOPA DE LETRAS DEL Nº ANTERIOR



SOPA DE LETRAS

LOCALIZAR SIETE COSAS QUE SE SUELEN LLEVAR A LA PLAYA

Frases célebres

"La belleza parece en la vida, pero es inmortal en el arte"
Leonardo Da Vinci

"De las dificultades nacen los milagros"
La Bruyère

"El oro vale por veinte oradores"
Shakespeare

FARMACIAS DE GUARDIA

- A) Abierto día y noche (cierra de 1.45 a 5)
 - B) Abierto hasta las 10 de la noche
 - C) Abierto hasta las 10 de la noche, (cierra de 1.45 a 5)
 - D) Servicio Nocturno de 10 de la noche a 9.30 del día siguiente.
 - E) Abierto día y noche
- Día 30 C/ Garcilaso, 42 (C)
Avda. de los Angeles, 9 (B)
C/ Madrid, 48 (D)
- Día 31 Avda. de los Angeles, 47 (B)
C/ Madrid, 40 (E)
- Día 1 de abril
C/ Murcia, 6 (C)
C/ Serranillos, 19 (B)
C/ Madrid, 40 (D)
- Día 2 C/ Córdoba, 2 (A)
C/ Madrid, 48 (E)
- Día 3 C/ Granada, 3 (C)
C/ General Pingarrón, 9 (B)
C/ Madrid, 48 (D)
- Día 4 C/ Aragón, 34 (C)
C/ Perales, 11 (B)
C/ Madrid, 40 (D)

Teléfonos de interés

Ayuntamiento	695-03-04
Policía Municipal	681-33-62
Policía Nacional	695-80-44
Guardia Civil	695-01-70
Protección Civil	682-19-12
Bomberos	696-07-08
Correos y Telégrafos	695-47-17
Juzgado nº1	682-98-17
Juzgado nº2	682-03-13
RENFE	695-82-94
Autobuses Urb.del SUR	695-24-70
Ambulatorios:	
Ramón y Cajal	695-91-96
Avda. Los Angeles	695-77-71
Margaritas	695-12-67
Sector III	682-58-96
Taxis	695-10-01
12 de Octubre	469-76-00

30 AÑOS AL SERVICIO DE USTED AVALAN
NUESTRA CALIDAD Y SERIEDAD

FACILIDADES HASTA 36 MESES, VISITEMOS

MUEBLES



Pasión, 28 Avda. Juan de la Cierva, 33
Teléf.: 695 45 73 GETAFE Teléf.: 695 78 25



Villaverde, 33
Teléf.: 695 77 31
GETAFE

- KARATE
- GIMNASIA DE MANTENIMIENTO
- FISICO-CULTURISMO

Y a partir del mes de marzo

GIMNASIA RITMICA GYM JAZZ

OFERTA: Mes de Marzo, no cobramos Matrícula en estas dos actividades



PARQUESUR

**El mayor
Parque Comercial
de Europa**

Carretera Madrid-Toledo, Km. 9

LUZ y Estilo.
POR NATURALEZA.

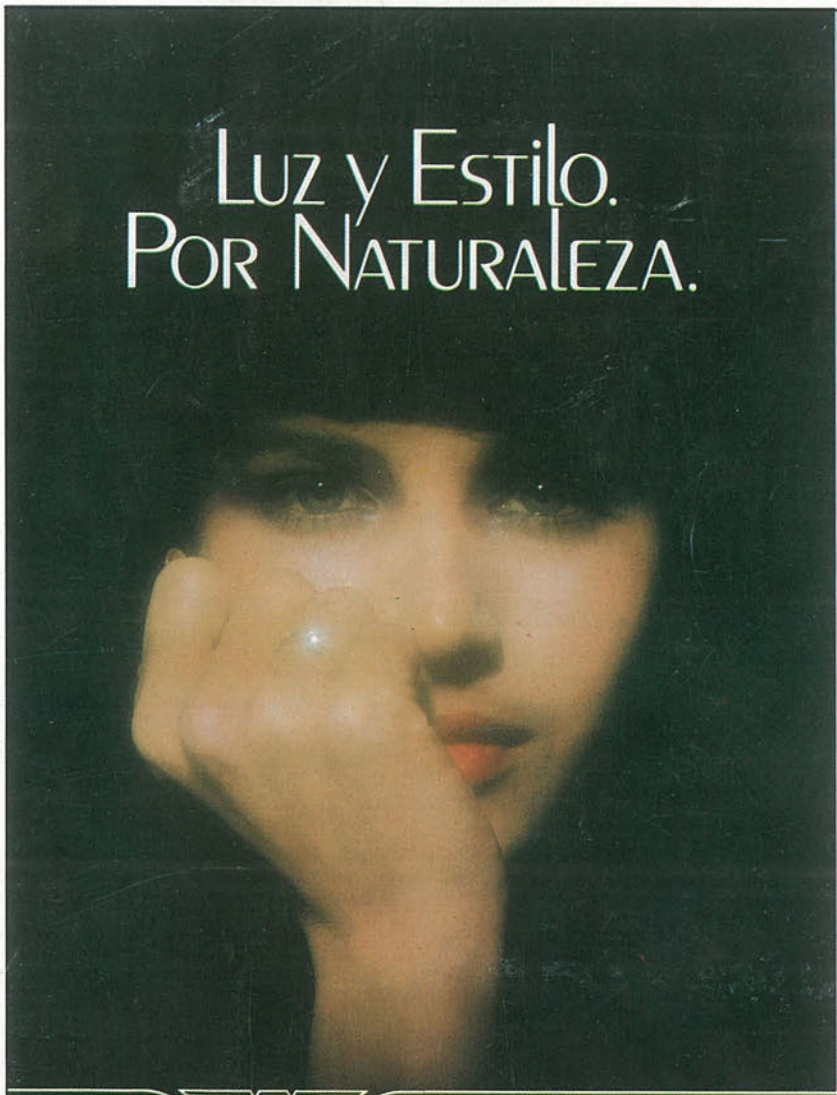

THE
LONGINES
STYLE



JOYERIA - RELOJERIA

ALAN

CENTRO COMERCIAL "GETAFE 3" LOCAL 25
C/ PADRE FELIPE ESTEVEZ, 16 GETAFE

