

GETAFE EXPRES

Directora: Soledad Galiana

Número 116 - 22 de marzo de 1991

50 ptas

Semanario Informativo

EL ATLÉTICO DE MADRID PAGARÁ 30.000 MILLONES

SE FIRMÓ LA CIUDAD DEPORTIVA

GIL DICE QUE FINANCIARÁ LA OBRA "CON SU IMAGINACIÓN"



**EL INSALUD ASEGURA
EL HOSPITAL
A PLENO
RENDIMIENTO
EN JUNIO**

**PREOCUPAN LA FALTA
DE TRANSPORTE PÚBLICO Y
EL RETRASO DE LOS ACCESOS**



- * CAMARAS FRIGORIFICAS
- * MOSTRADORES
- * VITRINAS FIGORIFICAS
- * AIRE ACONDICIONADO
- * CAJAS REGISTRADORAS
- * BOTELLEROS
- * SOTABANCOS - MUEBLES CAFETERIA
- * CAFETERAS
- * MOLINOS



- * BALANZAS
- * CORTADORAS
- * PICADORAS

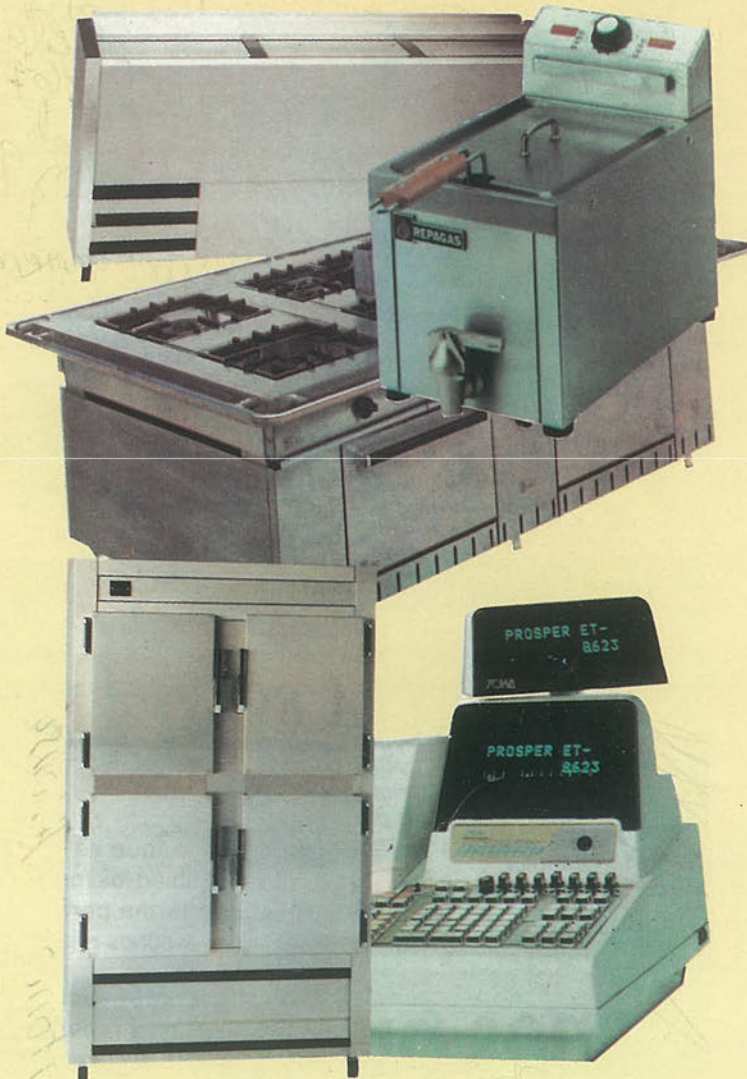

C/ Capitan Carlos Haya, 8

GETAFE - MADRID

Tfno. 695 23 96

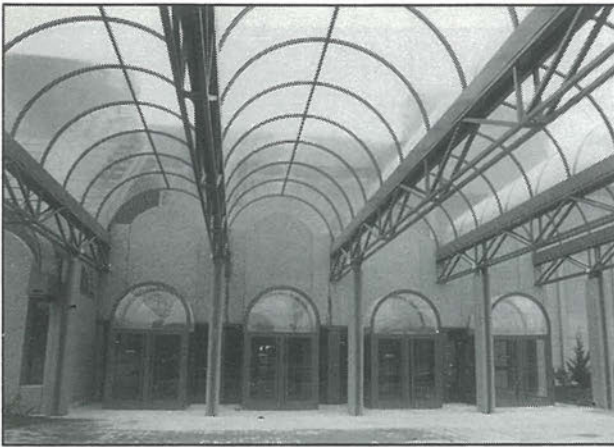

El hospital comenzó su andadura

Estético hospital y, esperamos que también efectivo. Comenzó su atención hace casi quince días y su actividad quiere ser total para el mes de junio. Para esas fechas se producirá la inauguración más esperada por los vecinos de la Zona Sur de Madrid.

Y, ADEMÁS...

OPINIÓN

Editorial	5
Foro	6-7

LOCAL

Breves	8-9
El alcalde en Perales	11
Mercedes Alcalá presentó su candidatura	13
El apeadero del Sector III	15
Ingreso Mínimo de Integración	16-17
Todo sobre el Hospital	19-21

ECONOMÍA

Convenio con ANEFRYC	
Gisa y la residencia universitaria	23

DEPORTES

Breves	29
Gil y la ciudad deportiva	26-27
El Getafe empató con el vecino Móstoles	25

SOCIEDAD

En Casa de José Palacios	30-31
--------------------------	-------

CULTURA

Agenda	33
Cultura	35
Historia	37

Nuevo apeadero

Dicho y hecho. Las nuevas obras del apeadero de RENFE en la línea Getafe-Parla, que dará cobertura al Sector III y a la zona de San Isidro, se han iniciado nada más ser aprobadas en pleno. Esta estación, de superficie, será una de las que conformen el trazado del tren de cercanías una vez se entierre la vía.

Ingreso Mínimo de Integración

147 familias de Getafe perciben actualmente el llamado "salario social". Esta prestación intenta ser algo más que un parche a la "miseria", intentando que aquellos que actualmente lo perciben consigan, en un momento determinado, ganarse la vida por sus propios medios.

Gil y su ciudad deportiva

La atención getafense fue copada el viernes 15 por la esperada firma del convenio que da luz verde a las obras de la ciudad deportiva del Atlético de Madrid. Jesús Gil se ha comprometido a conseguir los 30.000 millones de la obra "con imaginación".



GETAFE EXPRES

Edita: Grupo Triángulo, S.A.
 GERENCIA: Mercedes Prieto
 Directora: SOLEDAD GALIANA
 Redactores: Raúl Castillo, Alex Castellano, Ana Luz Carbajosa, Jose L. Corrochano, Victor M. Muñoz,
 Colaboradores: Andrés Díez, Marcial Donado, José A. Jimenez.
 Dibujos: Violeta L. Fágas.
 Fotografía: Miguel Martín
 Diseño: M^a Angeles G. Cubas
 Dirección para todos los servicios:
 C/ Cuestas Bajas, 11, 1^o - 28901-GETAFE-
 Tfno. 682 58 64
 Depósito Legal: M:41 151-1987

Materiales de Construcción CORTES

AZULEJOS - PAVIMENTOS
 EL GRES más BARATO

EXPOSICION Y VENTA:

Reina Victoria, 18
 Teléf. 698 23 80

- PARLA (Madrid) -

Macarena, 21
 Teléf. 699 50 50

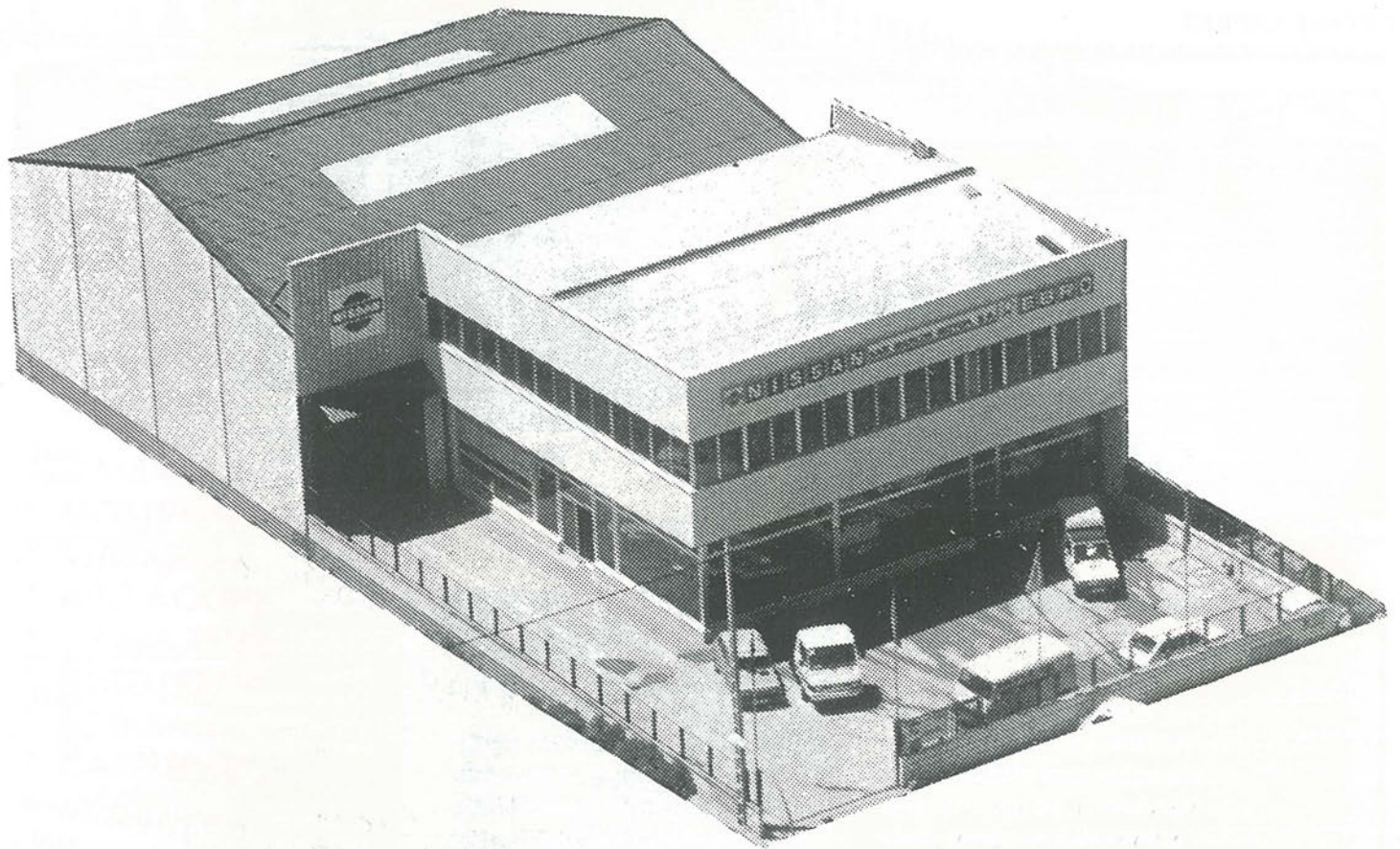

SAN MARCOS MOTOR, S. A.

C/ MARCONI - POLIGONO INDUSTRIAL "SAN MARCOS" - TELEF.- 682 42 62 - GETAFE-

NISSAN PRIMERA

Para un país llamado Europa.



Nissan Vanette:
Lo que le falta
a su transporte.



Sólo hay un camino: ser los mejores
Cuando NISSAN hace un coche la
garantía le cuenta por AÑOS.

EDITORIAL

Diez años después

Quizás, después de hablar mal durante tanto tiempo del hospital, sea el momento de hablar bien de él. No se puede negar que, al menos, la presencia física es exquisita. Realmente, como el alcalde prometió en

su día, va a ser una auténtica obra de arte.

Lo que realmente interesa ahora a todos los posibles usuarios del hospital es que este, además de bonito, resulte tan moderno y funcional como se pretende, que responda a las necesidades del área 10, que tanta inasistencia ha sufrido y su equipamiento sea, tal y como se prometió, moderno y completo.

Desde el INSALUD nos argumentaron que <<nos lo merecíamos>>. Realmente es cierto, porque han sido los habitantes de Getafe, Parla, Pinto, Griñón... los que se han tenido que desplazar más de veinte kilómetros para acudir a las consultas de especialistas, para solucionar una urgencia o para ser internados. Porque han sido los ciudadanos de este área los que se han movilizado, han pedido y han exigido un hospital. Porque ellos han sufrido la masificación del 12 de octubre, la atención cronometrada tras una larga espera, la carencia de medios, las largas listas que te advocaban a la muerte antes de realizar una radiografía.

Se ha tardado diez años, poco importa si un día más o menos, y el hospital ya funciona. Da igual la causa. Ya no importan, o al menos no tanto los incumplimientos. Ahora lo que importa es que cumpla los servicios. Aunque no todo pueden ser flores, porque los accesos aún están sin terminar, aún después de lo que se podía

haber proyectado, aprobado y ejecutado en estos diez largos años, y el transporte público para llegar hasta las consultas externas es, por ahora, una utopía, porque nadie esperaba que el hospital se abriera tan pronto...A pesar de que ahora hace diez años.

Gil ImaginaciónS.A.

"El que la sigue, la consigue", dice el refrán. Jesús Gil lo sabe muy bien. La persiguió y la consiguió a pesar de la dura pugna con Eduardo Mangada, el "temible" consejero de la Comunidad de Madrid.

El Atlético de Madrid tendrá su ciudad deportiva si la imaginación de Gil -fecunda sin duda alguna- consigue engendrar los 30.000 millones que costará la obra. Ojala todos tuvieramos la misma capacidad que el presidente colchonero para que nuestra imaginación se transformara en dinero, aunque quizás él tenga el dinero, precisamente, en el colchón.

Nosotros confiamos en su imaginación, y parece ser que comunidad de Madrid y ayuntamientos de Getafe y Pinto también. Pero creo que sería más efectivo que esa gestión se vigilara para evitar posibles escándalos posteriores.

Por ahora, la gran obra de Gil y Gil ya está en el buen camino. Y es que, este año, al presidente atlético le están saliendo todas las cosas bien. Su equipo de fútbol segundo en la liga, su equipo de balonmano en el buen camino, el baloncesto algo flojillo -pero ya se verá lo que ocurre con el tiempo- y la ciudad deportiva con su primera piedra en camino. Cosas de la buena aplicación de la imaginación.■



Los textos destinados a esta sección no podrán exceder de 30 líneas mecanografiadas y deberá adjuntarse el nº de D.N.I..

El presidente del patronato del Hospital de San José de Getafe saluda al director de Getafe Expres y tiene el honor de invitarle a la reanudación del culto de la Capilla del Hospitalillo, que será, Dios mediante, el día 19 de marzo, festividad de San José, a las 13:30 horas, con la celebración de la Eucaristía.

Juan Vergara Butragueño

Agradecemos su invitación y celebramos que una tradición de Getafe sea retomada de nuevo.

EL FORO

¿Getafe y tal y tal...?

Como si de lluvia de marzo se tratara - por cierto, que hemos tenido bastante durante esta semana a la que nos referimos en este foro-, el día 11 de marzo se abre el hospital. En el Ayuntamiento no tenían conocimiento de tal evento. Incluso, como se puede ver en el número 115 de GETAFE EXPRES, el alcalde del municipio vaticinaba que sería el día 12, aunque pocos lo creíamos después de tanto retraso.

Lunes de Hospital y de dolor

El **INSALUD** volvió a dejar mal al alcalde, aunque esta vez por defecto. Sin embargo, al menos nosotros, decidimos visitar las instalaciones del nuevo Hospital por eso de que hay que ver para creer.

A pesar de que los accesos no están totalmente terminados - diríamos que ni parcialmente-, sí se puede señalar que el Hospital funciona y que, como dijo **Pedro Castro**, después de tanta espera es una auténtica obra de arte. Al menos la parte que está terminada se puede calificar como un acierto en cuanto a decoración. Esperemos que el resto de las afirmaciones relativas a la novedosa tecnología médica que va a albergar el hospital también sean ciertas.

Por cierto, que el nombre del centro sanitario será Hospital Universitario de Getafe, y no Nuestra Señora de los Ángeles, como se había comentado. Y también ese mismo lunes, en el que el alcalde no estuvo en el hospital, casi le mandan los vecinos de **Perales del Río** con el disgusto que le dieron. Ya nos lo anunció **Nicanor Briceño**, el presidente de la Asociación de Vecinos, y las manifestaciones de los Peralenses o Peraleños, para ellos la gestión



El hospital ofrece sus primeras consultas en una parte de la primera planta. Foto: Miguel Martín.

municipal no es, ni mucho menos, positiva.

Nos enteramos, por otra parte, que los vecinos afirman que cierto concejal les dijo en su día, para calmar sus ansias de mejoras que «no se podía esperar ser ciudadano de primera en tan poco tiempo»... Sin comentarios... O tal vez uno: creíamos que los políticos debían disfrutar de una poquita de mano izquierda, eso que se llama diplomacia, y que siendo del PSOE pues aún más.

Nos falta un candidato

Ya se conocen tres de los candidatos a la alcaldía de Getafe, o cuatro, mejor dicho, porque por mucho que lo niegue, sr. Castro, no nos va a engañar. Ahora que el hospital está en marcha usted es candidato a

alcalde, siempre que no le ofrezcan algún gobierno civil. El resto de los candidatos son **Adolfo Gilaberte** (IU fue la primera en presentar las listas, por cierto, nos sentimos discriminados por este partido. El por qué ellos lo saben tan bien como nosotros. No existimos para ellos como medio informativo), **Julio Vallejo** (Getafe candidatura independiente -¿será la única?-) y **Mercedes Alcalá**, por el CDS, cuya presencia estaba más que cantada y que fue confirmada en la mañana del día 13. Durante la presentación de su candidatura habló de la mujer y la política. Luego, haciendo cuentas, me comentaron que en el actual gobierno socialista, el tan cacareado 25% no sale por ninguna parte, ya que en ese caso tocaríamos a 2 minis-

tras y media, y esa media no aparece, o al menos no es excesivamente visible. O sea, que se redondea por el varón.

Por cierto, que sólo nos queda un candidato por conocer, el del Partido Popular. Y siguen los rumores. Parece ser que a cierto director, que no subdirector, de un medio de comunicación local le han ofrecido ir de 1 en las listas del PP. ¿Otro periodista que se nos pasa a político? A este paso Getafe se va a transformar en otro Pozuelo.

Giltafe

Y ya que hablamos de Getafe, después de la visita de **Gil**, el 15 de marzo, para firmar el convenio de la ciudad deportiva del Atlético de Madrid, tenemos a media capital insinuando que, a

EL FORO

partir de ahora, a Getafe se le va a cambiar el nombre. Algunos apuestan por "Giltafe" y otros por "Getafe y tal y tal". El segundo tendrá, positivamente, menor éxito a nivel municipal, ya que se hablaría de el Ayuntamiento de Getafe y tal y tal...

Gil y Gil volvió a demostrar como es posible decir lo que a uno le da la gana y quedarse tan ancho. Para empezar, llamó "pequeño" a **Pedro Castro** y "temible" a **Mangada**. También enseñó cómo es posible estar en los dos bandos contrarios al mismo tiempo, con **Mendoza** -¡lo que son las cosas!- contra la Comunidad de Madrid y con la Comunidad de Madrid para su ciudad deportiva.

Eso no fue todo para el presidente del Atlético. Aseguró que está dispuesto a renovar Marbella si resulta elegido alcalde de la ciudad y que, por otra parte, no descarta alinearse con el PSOE porque «hay que estar con los que pueden hacer algo». Si Gil llegara a ser alcalde le auguramos una carrera política tan fulgurante como a **Pacheco**, el ex.-alcalde de Jerez.

A colocarse...

El que vió desde segunda línea la firma del convenio, entre la plebe de informadores, fue el actual concejal de Urbanismo, **Jesús Neira**. En el nº 115 de GETAFE EXPRES recogíamos un rumor que le colocaba como posible futurible en la Comunidad de Madrid. Sin embargo, durante la pasada semana los rumores volvieron en el sentido de que tal posibilidad había sido desestimada. ¿Tenemos concejal de urbanismo para rato?

Y mientras todo esto sucedía en el Salón de Plenos, **Ruiz Gallardón** ya habría emprendido el camino de vuelta a la capital del reino. El candidato del Partido Popular a la presidencia de la comunidad de Madrid parece haber recordado que el sur también vota y, por tanto, existe durante las elecciones. En menos de una semana, dos veces en Getafe. Sin embargo, la repercusión de su visita sigue siendo escasa, porque aquí suenan más las caras de los que vienen a menudo más que las de los que llegan cada cuatro años. ■

EL TERMOMETRO

▲ Suben



Jesús Gil y Gil, showman, político y presidente del Atlético de Madrid, consigue lo que se propone, incluso que los árbitros le piten más penaltis a favor que en contra.

El Patronato del Hospital de San José, que reanuda la tradición del culto en la capilla de este.

▼ Baján

Los accesos del hospital y los responsables de que aún estén sin terminar.

Ruiz Gallardón, que tras ignorar el sur de Madrid durante cuatro largos años, lo visita dos veces en menos de una semana. (Tufillo electoralista)



Los vecinos de Perales hicieron patente su malestar ante el ayuntamiento en los meses pasados. Foto: Miguel Martín.

BARRIO A BARRIO

□ Perales del Río

Línea de autobuses para unir Perales con el centro de Getafe

El Ayuntamiento de Getafe está entablando conversaciones con una empresa de transportes para una vez terminada la carretera que unirá el barrio de Perales del Río con Getafe, se pueda habilitar una línea de autobuses que permita mejorar las comunicaciones y que incluso pudiese llegar hasta el cerro de Los Angeles dado que es una zona de uso intensivo tanto para los deportistas como para las personas que quieran visitar el complejo monumental. Además los días de diario, el Ayuntamiento tiene pensado que haga un recorrido pasando por el centro y la carretera que une los polígonos de San Marcos y Los Angeles. Se trataría por tanto de una línea directa pasando por la carretera que une la base aérea con la carretera de Andalucía, y que además de servicio a los polígonos, el cerro Los Angeles y el propio Perales del Río. ■

□ Las Margaritas

Coloquio sobre desprotección infantil

El centro cívico de Las Margaritas ha sido escenario de un coloquio sobre la desprotección infantil el pasado 13 de marzo. La charla fue organizada por la asociación Adesma e intervinieron un gran número de personas interesadas por la vulnerabilidad de los niños en su entorno social. ■

□ Centro

Directorios para conocer la ubicación de las tiendas en la calle Madrid

En la calle Madrid se han instalado tres directorios cuya función es indicar el lugar en que se encuentran los diferentes establecimientos de dicha calle. La idea ha sido promovida por la asociación de comerciantes y profesionales de la calle Madrid peatonal para fomentar sus actividades. En los indicadores aparecen 33 establecimientos con su ubicación concreta y el tipo de tienda de que se trata. ■

Dos individuos sustrajeron 300.000 pesetas a una persona

Trescientas mil pesetas fue el botín que consiguieron dos individuos que armados con sendas navajas atrajeron el pasado 11 de marzo a un individuo en la calle Vinagre. Tras ser denunciado el hecho en comisaría los agentes montaron un fuerte dispositivo policial que no dio los frutos deseados. ■

✓ Concurso de fotografía convocado por la Casa Regional Andaluza

La casa regional de Andalucía de Getafe ha convocado el quinto curso de fotografía en distintas modalidades: andaluza, libre e iniciación a los jóvenes. En este concurso podrán participar todos los aficionados que lo deseen con obras en blanco y negro o en color. La entrega de obras se hará de martes a viernes hasta el sábado 15 de abril. Los premios para la fotografía andaluza serán de trofeo y 25.000 pesetas en el primero. En el tema libre se entregarán 20.000 pesetas y un trofeo y regalo para los jóvenes. La entrega de premios tendrá lugar en el salón de actos de la Casa de Andalucía el 27 de abril a las 21 horas. ■

✓ Niños de EGB visitaron al Alcalde de Getafe

Unos setenta niños de tercer curso de EGB del colegio Nuñez de Arenas de Getafe visitaron durante la mañana de ayer el Ayuntamiento de la localidad y charlaron durante unas horas con el Alcalde a quien requirieron todo tipo de cuestiones. La visita tenía como objetivo que los escolares sepan el funcionamiento de la Casa Consistorial, y las competencias del primer edil. Las preguntas de los niños giraron en torno a problemas que les afectaban directamente, relativos a su barrio o al por qué se permitía que los coches aparcaran encima de los pasos de peatones. También a las dificultades para ir al colegio por el mal estado del pavimento. Los niños mostraron inquietud por las nuevas actividades que se van a desarrollar en su polideportivo. ■

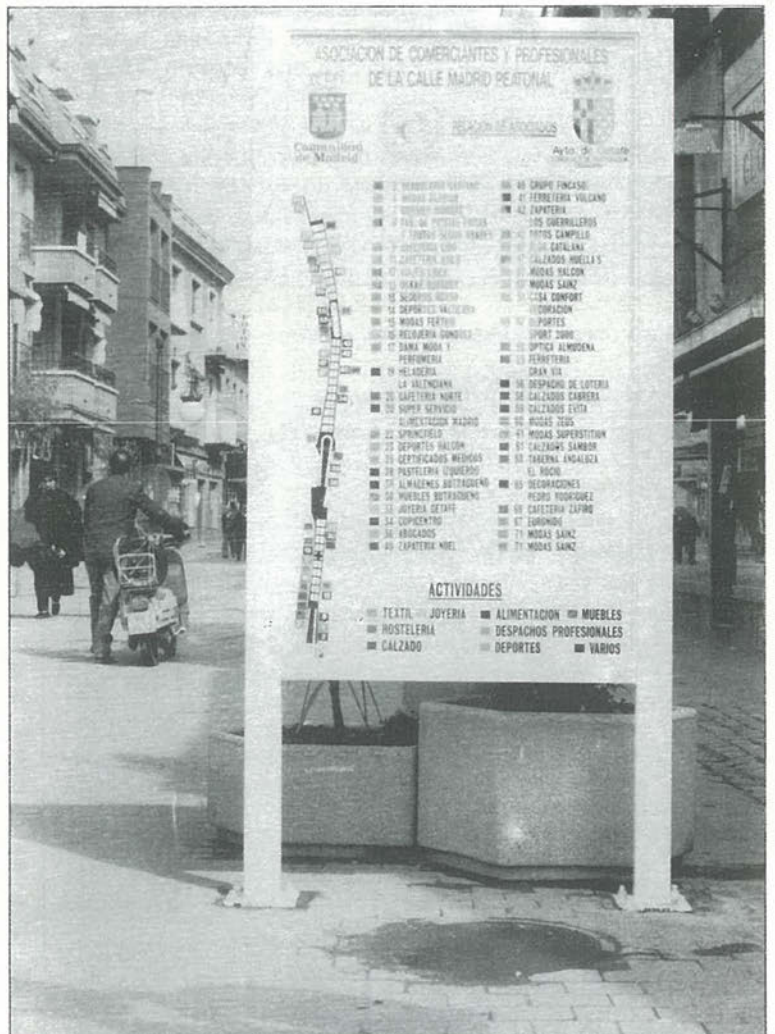

Estos son los indicadores que a partir de ahora ilustrarán la calle Madrid, como si de una ruta comercial-turística se tratara.

Foto: Miguel Martín.

✓ La Unión de Consumidores de Getafe tiene nuevo presidente

La Unión de Consumidores de Getafe ha elegido nuevo presidente en la persona de Elena Borrego de los Ríos tras la vacante dejada por Guadalupe Mena Regodón. Por tanto la Junta Directiva queda completada por Angelines Rodríguez Ventosa como vice-presidenta, Jesusa Martín Pavón, secretaria general y Dolores Moreno Molina, Tesorera. Como vocales, Beatriz Fernández González, Josefa Perez Fernandez, Angeles Ramos Iniesta, Angeles García García y Berta Murga Ruiz. ■



✓ Octavas Jornadas de Archiveros Municipales en la Carlos III

En el Aula Magna de la Universidad Carlos III se han celebrado las VIII Jornadas de Archiveros Municipales donde han participado profesionales de distintos puntos de España. Isabel Seco, encargada del archivo municipal de Getafe dio a conocer la ponencia elaborada por un equipo en el que estuvieron representados varios profesionales de la Comunidad Autónoma de Madrid, y trataba sobre la situación de los archivos en la Administración Local, diversos problemas de la profesión y sobre la formación de estos y del personal auxiliar. A lo largo de las jornadas estuvieron presentes la directora general del Patrimonio Cultural de la CAM, Araceli Pereda, el concejal de Cultura, Rafael Caño y el consejero de Cultura, Ramón Espinar. ■

✓ El Ayuntamiento presenta un video sobre la imagen actual de la ciudad

El Ayuntamiento de Getafe presentó un video titulado "Getafe1991" elaborado por la Casa Consistorial con el fin de dar a conocer la imagen actual de la ciudad. La presentación tuvo lugar ayer en el Centro Municipal de Cultura. ■

✓ Subvención de 88 millones de pesetas para financiar proyectos de la escuela taller

Una subvención de 88 millones de pesetas para financiar tres proyectos de la escuela taller de Getafe fue el único punto del orden del día del pleno municipal celebrado el pasado 14 de marzo. Esta aprobaron con carácter urgente hizo necesaria la convocatoria de una sesión extraordinaria con la que los grupos e la oposición no estuvieron de acuerdo. Los tres proyectos tratan sobre un estudio de la población desempleada de Getafe, tratamiento y análisis de los datos y elaboración de conclusiones. Un estudio de la degradación de los Areneros situados en Perales del Rio y la recepción y rehabilitación del medio urbano. Tanto IU como el PP mostraron su disconformidad con la urgencia con que se tenía que aprobar esta subvención. ■



Raimundo Torrijos

Portavoz de la Coordinadora de Salud de Parla

Preg.- ¿Qué opina de la carencia de accesos del Hospital?

Resp.- Creíamos que se tenían que haber previsto la apertura del hospital y haber terminado los accesos y situado paradas de transporte público en las inmediaciones. Nosotros vamos a discutir este tema el miércoles 27 con el director de especializadas del área 10 y algún responsable del hospital.

Sin embargo, la incorporación de especialistas será una solución a las carencias sanitarias del área 10

Con la incorporación de especialistas al Hospital, que rotarán por los centros de Salud del área 10, aumentará la plantilla en ese caso en atención especializada en Getafe, Pinto y Parla y, seguramente, el problema será encontrar espacio físico para instalarlos, porque de eso andamos muy mal.

Ahora que el hospital está abierto, ¿cuáles van a ser las exigencias de la Coordinadora de Sanidad de Parla?

La Coordinadora de Parla sigue en contacto con el INSALUD. Nos hemos planteado el tema de la atención primaria.

Y cuáles son esos temas prioritarios de atención primaria

Vienen catorce equipos de atención primaria para el área 10 y nueve vienen a Parla. Actualmente, de los que vienen a Parla ya hay tres funcionando. Tenemos planteamiento de la terminación de los centros de salud de nuestra localidad. ■

DE MODA EN
E S P A Ñ A

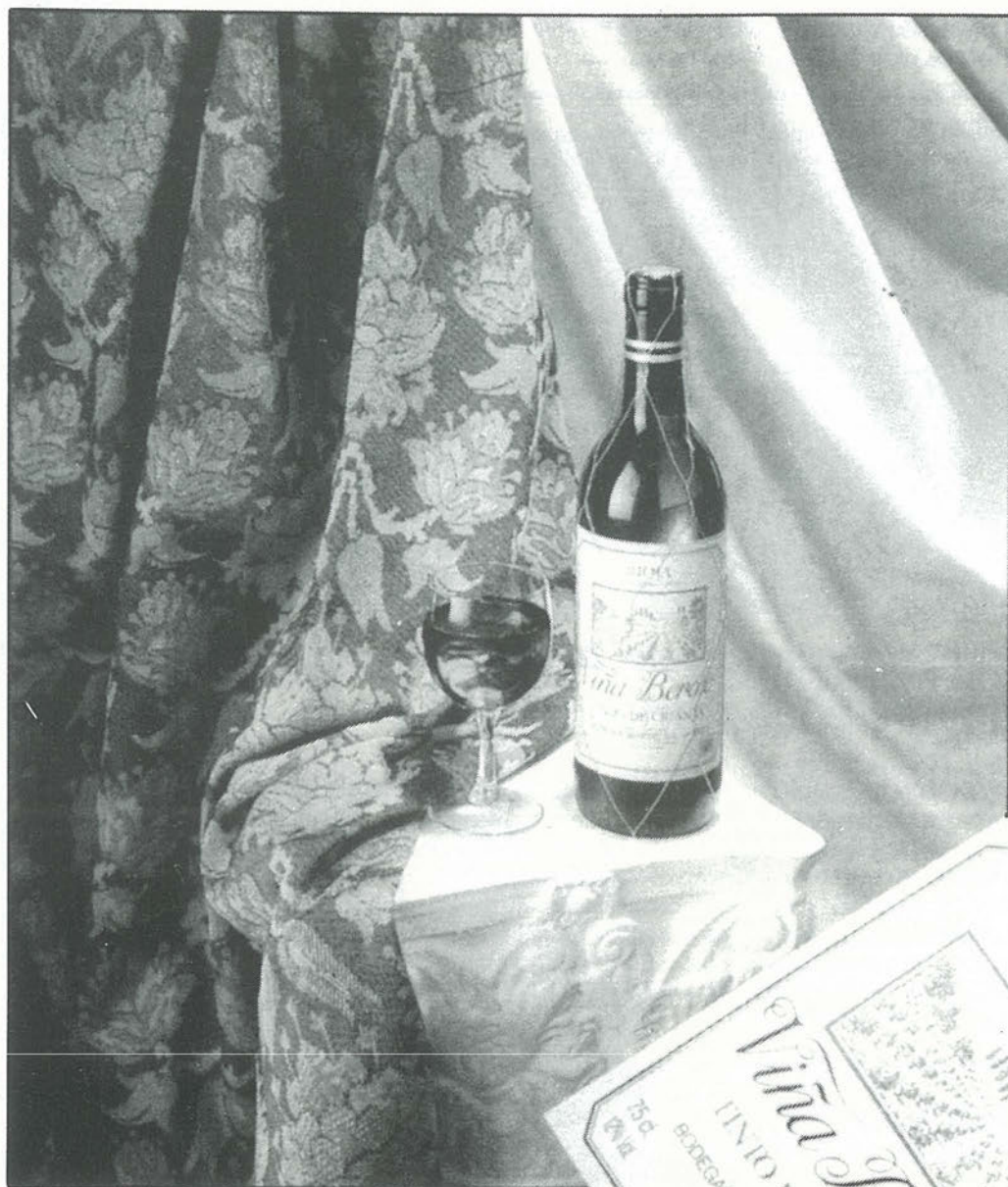

Triunfar en tu país.

Conseguir la aprobación y el respeto unánime de crítica y público.

Llegar hasta las mejores mesas y estar en boca de todos. Es, en fin, estar de Moda.

Viña Berceo. El Rioja de Moda. De Moda en España.



CONCESIONARIO-ZONA SUR

Barriopedro Anos., S. A.

C/. NOBEL, 7 • Pol. Ind. San Marcos
Teléf.: 682 97 11 • GETAFE



Los abogados de los vecinos, estudian la segregación de Getafe

El barrio de Perales denuncia los <<incumplimientos>> del alcalde

Alrededor de treinta vecinos del barrio de Perales del Río, situado a 16 K.m. de Getafe, aprovecharon el acto celebrado por el alcalde, Pedro Castro, en el que se explicaba la gestión municipal para denunciar <<los numerosos incumplimientos>>, por parte del gobierno municipal, en la mejora de su barrio. Además, pidieron al alcalde que les ayudara a segregarse de Getafe, durante una reunión en la que el edil soportó estoicamente, cara a cara, todo tipo de protestas.

● G.E.

Según Nicanor Briceño, presidente de la Asociación de Vecinos de Perales del Río, <<tenemos que esperar a que vengan las elecciones para que se hable de Perales del Río>>. Los vecinos han mostrado su indignación por el retraso en la terminación del asfaltado de la colonia de El Carmen II. <<En mayo del año pasado dijo, señor alcalde, que se terminaría y todavía no se ha hecho nada. Además, no se ha eliminado la torre de alta tensión>>, indicó Briceño.

Respecto al desdoblamiento de la carretera de San Martín de la Vega, hecho fundamental para que los vecinos de Perales puedan acceder a sus zonas de servicios, el representante de los vecinos manifestó que <<yo sé que no le compete a usted, señor alcalde, pero sí nos puede echar una mano o pegarse con quién corresponda para que esto se lleve a cabo>>. Según el colectivo de Vecinos que allí asistió, los parques y jardines de la Colonia de El Carmen tenían que estar acondicionados en la actualidad. <<estamos hartos de pedir que hagan el proyecto de los jardines y, efectivamente: han hecho algo, pero sin contar con el pueblo>>.

Perales sin seguridad ciudadana

Una de las protestas en las que los vecinos pusieron más énfasis es la falta de una dotación adecuada de policía para evitar los problemas de la inseguri-



Vecinos de Perales protestando ante el Ayuntamiento.

<<Tenemos que esperar a que vengan las elecciones para que se hable de Perales del Río>>

<<El alcalde ha manifestado su interés de que los vecinos no pidan la segregación>>

dad ciudadana. <<Para venir a Perales hay que tener valor- dijeron los vecinos-. En un mismo día han robado dos veces en la misma tienda. No hay guardias y necesitamos más guardias>>.

El presidente de los vecinos, Nicanor Briceño, increpó al alcalde que <<nosotros le estamos pidiendo que si no quiere que este barrio pertenezca a Getafe, ayúdenos a independizarnos. Queremos la segregación. Si ustedes no son capaces de garantizarnos los servicios que necesitamos para vivir, esto es lo mejor>>. Briceño ha confirmado que los abogados de la asociación están estudiando la petición de que

comience el proyecto de segregación.

Por su parte, el Ayuntamiento ha preferido no hacer ningún tipo de declaraciones al respecto, según expresaron fuentes municipales. Hay que recordar que, en numerosas ocasiones, los vecinos de Perales del Río se han enfrentado a la Administración a través de manifestaciones y el alcalde, Pedro Castro, ha actuado con presteza para buscar soluciones pero sin que estas sean definitivas. Castro ha manifestado su interés de que la petición de segregación por parte de los vecinos no se produzca.■

Lo que el alcalde prometió...

Según denunciaron los vecinos de Perales del Río, el alcalde, Pedro Castro, no ha cumplido las siguientes promesas:

- Asfaltado de la colonia residencial Nuestra Señora del Carmen.
- Instar al MOPU para que se desdoble la carretera de San Martín de Valdeiglesias.
- No consultar a los vecinos para hacer los parques y jardines de la colonia Ntra. Señora de El Carmen.
- Recepción y acondicionamiento del bloque de la calle Antonio Machado
- Creación de plazas escolares suficientes para evitar los desplazamientos fuera del barrio.
- Aumento de la vigilancia policial.■

VECTRA

Usted descubre realidades donde los demás sólo encuentran deseos.

Vectra. 13 versiones distintas en gasolina o diesel, 4 ó 5 puertas, caja de cambios manual o automática, tracción a 2 y a las 4 ruedas y hasta 150 CV. de potencia.

Con aire acondicionado, dirección asistida, alarma antirrobo y sistema antibloqueo de frenos ABS de serie, según modelos.

¡Opel mejor que nunca!

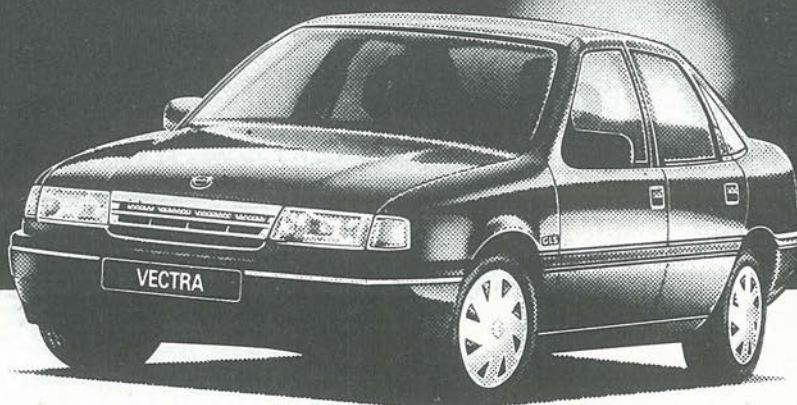

ENTREGA INMEDIATA

GEMOSA

C/. Madrid, 121

Tel.: 681 69 12 - 681 69 94. GETAFE (Madrid)

Concesionarios Oficiales

OPEL 
Mejores por experiencia

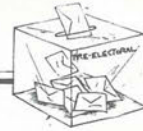

Mercedes Alcalá

será la candidata a la alcaldía por el CDS

<<Los tráfugas no tienen nada que hacer en las elecciones>>

El grupo municipal del CDS presentó, la semana pasada, a la actual portavoz de CDS, Mercedes Alcalá, como candidata a la alcaldía de Getafe. Los centristas perfilan aún lo que será su programa electoral que ellos mismos califican de continuista respecto a la labor que el grupo municipal ha desarrollado a lo largo de estos años de legislatura. Falta por definir la lista de los 27 candidatos centristas que estará terminada para finales de mes, una vez que se haya precedido a la selección y filtro de los futuribles.



● A. C.

El pasado 13 de marzo la portavoz de CDS, Mercedes Alcalá, hizo pública oficialmente su elección como candidata a la Alcaldía de Getafe de cara a los próximos comicios municipales del mes de mayo. Igualmente, adelantó algunos puntos del programa electoral centrista, que aún no tiene definido, pero que ya ha calificado como <<liberal-progresista con ideas audaces e imaginativas>>.

En el tema de la vivienda, CDS exigirá la aplicación tajante de la nueva Ley del Suelo, así como plantear una oferta válida para todos los espectros sociales del municipio. <<Apostamos por la vivienda en alquiler para los jóvenes>>. Mercedes Alcalá añadió que el partido socialista se ha quedado sin ideas y <<están parcheando con pequeñas soluciones que incluso son contradictorias>>.

Alcalá ha manifestado que se presentan con voluntad de gobernar, <<sería un fracaso y una injusticia no conseguir al menos los mismos resultados que en las pasadas elecciones municipales>>.

Tráfugas

Además, la actual portavoz de CDS ha añadido que los independientes no van a tener transcendencia a la hora de hablar del espacio político. <<Al ciudadano se le convence con un programa y los tráfugas no han hecho nada por los vecinos de Getafe cuando han tenido la posibilidad y eso es suficiente para perder la credibilidad. Las características de este municipio hacen improbable que puedan conseguir algún escaño. El que digan que son de centro progresista no puede perjudicarnos>>, dijo la presidenta del CDS local, refiriéndose al grupo de tráfugas del CDS que han formado el partido Getafe Candidatura Independiente. ■

Ni Gallardón ni Esteo saben quien es el candidato del PP a la Alcaldía de Getafe

Carro y Esteban, que luchan por el puesto, podrían quedar fuera

El diputado nacional del PP, Juan Tomás Esteo; el candidato a la Asamblea de Madrid, Alberto Ruiz-Gallardón; el diputado autonómico, Juan Van Halen y el todavía portavoz en el Ayuntamiento, Jesús Esteban, visitaron diversas instalaciones educativas del municipio para realizar una rueda de prensa a continuación y explicar su programa educativo de cara a las próximas municipales. Sin embargo, ni Esteo ni Gallardón saben quién será el "encargado" en Getafe de desarrollar dicho programa

● R.C.

Gallardón respondió, a la pregunta de GETAFE EXPRES acerca de por qué no se había elegido candidato a la alcaldía en Getafe, que <<no se han convocado las elecciones formalmente. Lo razonable es que, cuando se convoquen, exista una demanda de los medios por dar el candidato>>. Además, el candidato del PP a la Asamblea, añadió que <<no le puedo decir cuando le toca el turno a Getafe. Presentar los candidatos de los primeros municipios nos ha costado horas de estudio. No obstante, los candidatos de los municipios que nos faltan lo sacaremos lo antes posible>>. Gallardón imagina que, antes de Semana Santa, saldrán veinte o treinta municipios con algunos candidatos del sur.

Por su parte, Juan Tomás Esteo, diputado nacional del PP, indicó, respecto al tema de las listas electorales en Getafe, que <<no hay nada decidido todavía. Estamos viendo la forma de cerrar las listas pero en este momento no se sabe si Jesús Esteban será el candidato del PP en Getafe>>. Fuentes del PP señalaron que <<cabe la posibilidad de que ni Sebastián Carro ni Jesús Esteban sean los candidatos a la Alcaldía. Una tercera persona, relacionada con el Comité Electoral, podría ser el candidato sorpresa a la Alcaldía>>.

Por otro lado, Gallardón aseguró que el fracaso escolar es consecuencia de una política errónea en materia educativa. Asimismo, el candidato popular calificó de escasa la oferta de enseñanza preescolar, profesional y para adultos. ■



Nuevo Fiat Tempra. Pruebe a Tocarlo.

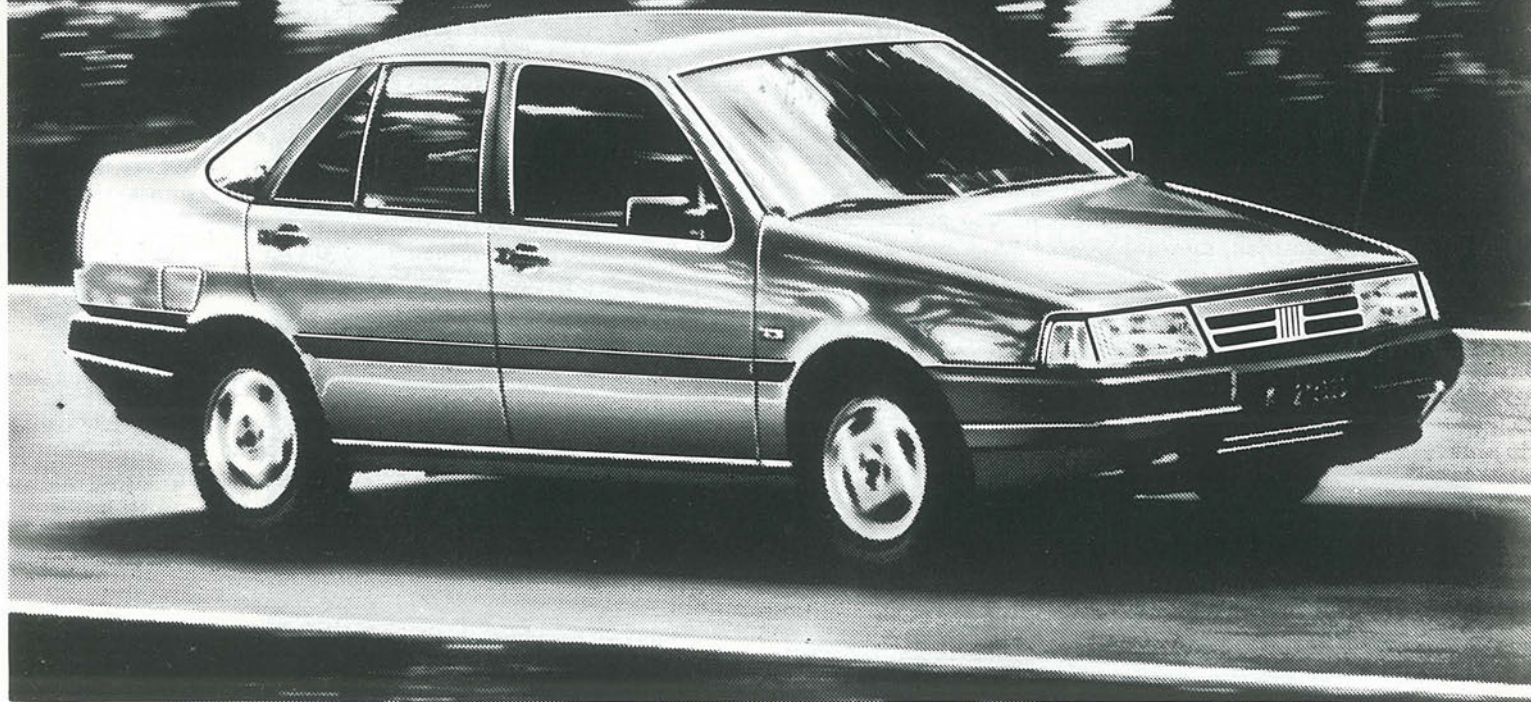

Su Concesionario le espera para presentarle el último gran éxito de Fiat, el nuevo Fiat Tempra. Donde se han incorporado los últimos avances del mundo del automóvil integrándolos en un solo vehículo. Así es el nuevo Tempra.

Con el coeficiente aerodinámico (0'28) más bajo entre sus competidores, un amplísimo espacio interior y el maletero más capaz (500 dm³). Pruebe a tocar en su Concesionario Fiat el nuevo Tempra.

Se advierte del riesgo que supone superar los límites de velocidad establecidos por la ley.

Tempra 1.4 - 78 CV - 172 Km/h. - Tempra 1.6 - 86 CV - 177 Km/h. -
Tempra 1.8 i.e. - 110 CV - 190 Km/h. - Tempra 1.9 diesel - 65 CV -
162 Km/h. - Tempra 1.9 turbodiesel - 92 CV - 178 Km/h.

Fiat Tempra. Sensaciones en vivo.

SABADOS Y
DOMINGOS
ABRIMOS

FIAT

Concesionario Oficial:

LORENZO SALCEDO, S. A.

Ctra. de Toledo, Km. 14,500. Tel. 681 62 63. Getafe.

Los trabajadores de los polígonos, principales usuarios

Una estación en el infierno

Lejos de San Isidro y el Sector III, el nuevo apeadero de RENFE podría ser infrutilizado

● R.C.

La construcción del nuevo apeadero de RENFE, próximo a la carretera de Toledo, comenzó semanas atrás. Se espera así atender el incremento de la demanda que se había registrado en la línea de Parla durante el año pasado. Sin embargo, parece no estar clara la utilización que los vecinos de los barrios del Sector III y San Isidro van a hacer de dicha estación, dada la distancia que hay que recorrer para acceder a dicha estación. Sin medios para atravesar la carretera de Toledo (N-401), los vecinos del Sector III recorrerían más de seiscientos metros para acceder a este nuevo recinto. El proyecto, que se encuentra en Secretaría, todavía no ha sido remitido a los Servicios Técnicos del Ayuntamiento. Sin embargo, Antonio López, Coordinador de de los Servicios Técnicos, ha tenido la deferencia de explicar a GETAFE EXPRES que «los andenes estarán terminados en tres meses». Por su parte, el edificio de la estación estará terminado en octubre. López cree que «a finales de año, estará terminado todo. Incluso, la construcción de varios aparcamientos colindantes a la estación».

Demanda justificada

La construcción de este apeadero ha sido una petición reiterada a RENFE por parte del Ayuntamiento debido a: el incremento de usuarios del Sector III y un estudio de tráfico que se ha realizado. A juicio del coordinador de los Servicios Técnicos, «este apeadero no está demasiado lejos del Sector III. Hay que tener en cuenta que esta estación será utilizada por el personal que trabaja en los polígonos y esto constituye una demanda más que justificada».

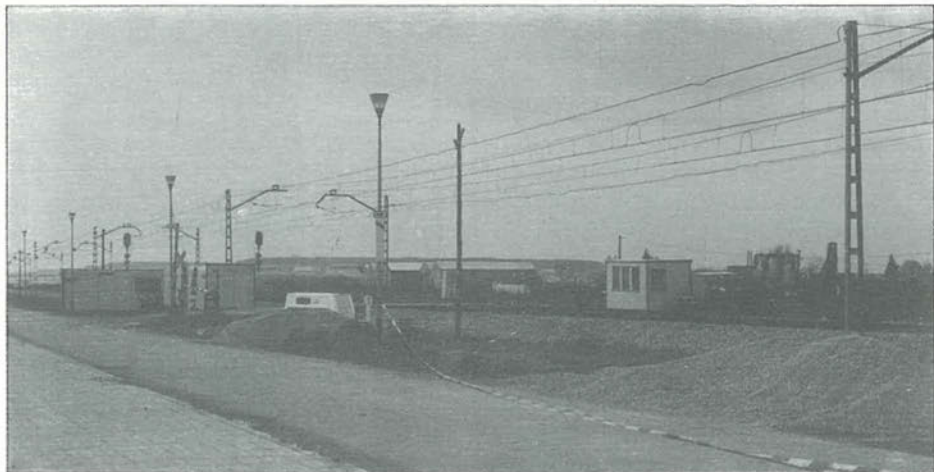

Las obras del nuevo apeadero, ya comenzadas. Foto: Miguel Martín.

Hay que recordar que, según un estudio de RENFE, existe un crecimiento de la demanda de viajeros en la línea C-4 (Atocha y Parla), que ha pasado de 21.000 viajeros al día en 1989 a más de 43.000 en este año, un 105 por 100 más. Esta actuación se encuadra en la instala-

ción de subestaciones en las líneas de Parla, Embajadores, Fuenlabrada y Atocha, fundamentales para proceder a un aumento de frecuencias en el paso de trenes. En la línea de Parla se ha empezado a contar con frecuencias de cinco o seis minutos, en las horas punta. ■



**EXPENDEDERIA N.º 9
DE TABACOS Y TIMBRE**

VIDEO - CLUB

LAS ÚLTIMAS NOVEDADES CINEMATOGRAFICAS

YO-AL

- ARTICULOS DE REGALOS
- PAPELERIA
- SUMINISTRO A EMPRESAS

C/ ALBAETE. N.º 22

GETAFE

El Ingreso Mínimo de Integración en Getafe

114 familias getafenses reciben el "salario social"

El Ingreso Mínimo de Integración es una iniciativa de la Comunidad de Madrid para luchar contra la exclusión social. Este plan ofrece una ayuda a las personas y familias que tienen necesidades urgentes aportándoles un ingreso mínimo para cubrir sus necesidades básicas. También ofrece el asesoramiento de profesionales de los servicios sociales y la posibilidad de participar en actividades que mejoren su situación personal y social mediante la firma de un contrato de integración.

● Ana Luz Carbajosa

Los requisitos indispensables para solicitar el IMI son tener entre 25 y 66 años, o ser menor y tener personas a su cargo, llevar viviendo en la Comunidad de Madrid al menos un año y tener escolarizados a los miembros de la familia menores de edad. Este programa se ha implantado en el municipio de Getafe, y lo que tiene de innovador es que pretende "no sólo dar peces, sino también enseñar a pescar".

Se trata de garantizar un ingreso mínimo al individuo necesitado, con la condición de que preste unos servicios que reviertan en su propio bien. Si por ejemplo una persona no sabe leer ni escribir, a cambio de este ingreso tendrá que asistir a clases de alfabetización que podrán repercutir beneficiosamente para que sea él mismo el que pueda integrarse a la sociedad.

Es por lo tanto un programa particular, que estudiará los problemas específicos de cada caso intentando aportar soluciones que garanticen el bienestar del individuo, pero no sólo de una manera inmediata, sino facilitándole los medios precisos para que sea la propia persona la que sea capaz en un futuro de ganarse los ingresos que en la situación actual no puede conseguir.

El IMI quiere evitar generar la dependencia del usuario al profesional y a la prestación. El profesional sólo será un mediador, es el propio usuario el principal protagonista del proceso encaminado a lograr su autonomía e independencia.

En Getafe hay 140 casos de IMI en tramitación.

De estos 140 casos, 114 ya han sido aceptados y los restantes están en revisión. Según el equipo que tramita estos casos en Getafe, los sectores de la población que más se han interesado en acogerse a este



Vecinos de Getafe recibiendo ayuda a la Cruz Roja.

programa son los compuestos por mujeres solas que tienen hijos a su cargo, o bien viudas, o bien madres solteras que por su situación social o cultural no tienen los recursos necesarios para poder garantizarse unos ingresos mínimos. Son mujeres que por sus circunstancias ambientales, sociales o personales no pueden ejercer el derecho al trabajo, por tanto, en estos casos los objetivos se reducirán al ámbito formativo y a la convivencia social.

El IMI actúa de dos maneras, por una parte trata de ofrecer la posibilidad, a los sectores tradicionalmente considerados como marginales, de demostrar sus capacidades de integración activa y por otra trata de combatir ciertas causas generadoras de marginación en la familia e iniciar actuaciones que prevengan marginaciones. El IMI no es un programa independiente, sino que está integrado en el Programa de Preven-



La mendicidad era una de las pocas salidas de las personas necesitadas.

Según un estudio realizado por el Ayuntamiento de Getafe, un total de 325 familias podrían recibir el Ingreso Mínimo de Integración (IMI)

Familias que subsisten en economía sumergida a venta ambulante	140 (51,28%)	Familias enfermas (beneficiarios o no de pensiones del FAS o de otra pensión con bajos ingresos)	45 (16,48%)
Familias monoparentales	99 (36,26%)	Enfermos mentales	52 (19,04%)
Personas sin hábitos laborales	83 (30,4%)	Familias desestructuradas	36 (13,18%)
Toxicomanías y alcohólicos	54 (19,78%)	Disminuidos psíquicos y físicos	25 (9,15%)
		Exreclusos	7 (2,56%)
		Prostitutas	4 (1,46%)

ción e Inserción Social, y debe actuar conjuntamente con el resto de servicios sociales.

¿Cómo funciona el IMI?

La demanda se recibe en el barrio, en el programa de Información, Valoración y Orientación. La función de la asistente social es muy importante, ya que es ella la que debe ejecutar este programa empleando las técnicas profesionales que considere adecuadas, y realizando una primera definición del problema. Una vez definido el problema se valora desde que servicio debe ser tratado y si procede para su resolución acogerse al programa correspondiente en el propio barrio, o al centro de Servicios Sociales.

Para el funcionamiento del IMI se hacen necesarios los servicios de asistentes sociales, psicólogos y auxiliares administrativos. Las funciones de estos profesionales son las de refuerzo y apoyo a las actividades de los barrios, la intervención individual, grupal y comunitaria en las tareas relacionadas con la formación para el acceso al empleo y el seguimiento global de la gestión del IMI.

La prestación económica periódica se tramita desde el Ayuntamiento realizando la concesión y pago la Comunidad Autónoma, las ayudas complementarias no periódicas son transferidas a los municipios para su gestión y concesión, cifrándose en 1.000.000 ptas.

¿Cuáles son las obligaciones del Ayuntamiento de Getafe?

El Ayuntamiento de Getafe, por medio de los centros de Servicios Sociales, tramitará las solicitudes de incorporación al Programa IMI conforme a los modelos normalizados y procurará su extensión a cuantas personas y familias pudieran incorporarse a él. También será el encargado de designar a una persona del Centro como responsa-

ble del programa IMI, para coordinar el mismo, y también para dinamizar los recursos y supervisar las actividades contenidas en los Proyectos de Integración.

El Ayuntamiento de Getafe deberá contratar un mínimo de siete nuevos trabajadores del Centro, a los que posibilitará el acceso al Curso de Formación que para la aplicación del IMI ha programado la Consejería de Integración Social. Debe también establecer con cada persona o familia incorporada al Programa, un "Contrato de Integración", conforme a modelo normalizado y en el que constarán las actividades de promoción a desarrollar y los recursos que se aplican a las misma.

Dicho contrato se suscribirá entre un representante del Ayuntamiento y la persona de que se trate. Por último deberá remitir a la Dirección General de Servicios Sociales de la CAM semanalmente las solicitudes recibidas, y cada cinco meses una propuesta razonada de prórroga, modificación o extinción del pago del IMI.

¿Cuáles son las obligaciones de la Consejería de Integración Social?

La Consejería de Integración Social deberá efectuar la resolución acerca de las solicitudes tramitadas desde el Centro de Servicios Sociales, que será notificada simultáneamente al Centro y al beneficiario. Tendrá que hacer el abono efectivo de la prestación en la cuantía que resulte desde el primer día del mes siguiente a su concesión y por un período de seis meses. Por otra parte, la Consejería deberá de ocuparse de dar el apoyo técnico y de ordenación de recursos para los proyectos de Integración, a la vez que supervisar la formación de los trabajadores sociales que en su caso sean contratados para el desarrollo del programa. En último lugar tendrá que hacer la transferencia al Ayuntamiento de cuantías destinadas al "Complemento por Necesidades de Integración". ■

Recorrido de las procesiones de Semana Santa

Domingo de Ramos, 24 de marzo

Salida de la ermita de San Isidro a las 11:45 horas en dirección a la Iglesia de La Magdalena.

Pasará por las calles: Toledo, Jardines, Magdalena y entrada a la Iglesia de la Magdalena.

Miércoles Santo, 27 de marzo

Primera salida de Escolapios a las 21:00 horas en dirección al Ayuntamiento.

Pasará por las calles: Don Fadrique a la Plaza de la Constitución y Jardines.

Segunda Salida de la Magdalena a las 21:00 horas.

Pasará por las calles: Magdalena hasta juntarse las dos cofradías en la esquina de Jardines, continuando ambas procesiones por las calles: Magdalena, Manzana, General Palacio, calle Madrid, Plaza de la Constitución, Toledo, Oriente y terminando en la Iglesia de La Magdalena.

Viernes Santos, 29 de marzo

Salida de María Magdalena a las 20:00 horas.

Pasará por las calles:

Magdalena, San José Escaño, Perales o Capitán Carlos Haya, dirección a la Avda. Juan de la Cierva, calle de Madrid hasta bajar a la Plaza de la Constitución, Toledo, Oriente y a la Iglesia de La Magdalena. ■

ALFA ROMEO TE INVITA A TOMAR UNA DECISION "VELOCE"

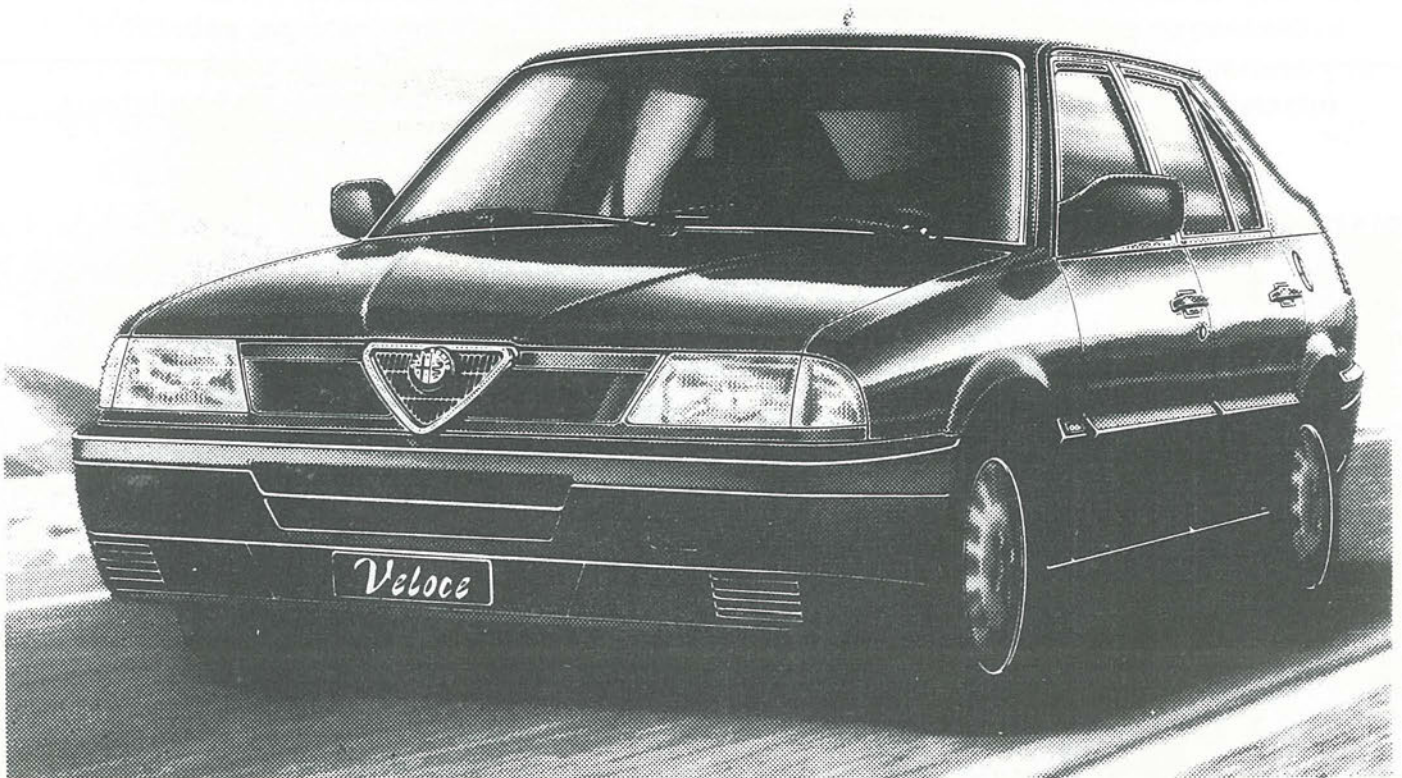

NUEVO ALFA 33 *Veloce* SERIE LIMITADA

ALFA 33 VELOCE 88 CV.

- Motor Boxer 1.300 c.c.
 - 88 CV. • 176 Km/h.
 - De 0 a 100 en 10,3 seg.
- El motor más potente de su categoría.

1.438.000 pts.

ALFA 33 VELOCE 105 CV.

- Motor Boxer 1.490 c.c.
 - 105 CV. • 188 Km/h.
 - De 0 a 100 en 9,8 seg.
- El más brillante de su categoría.

1.548.000 pts.

EQUIPAMIENTO DE SERIE

En ambas versiones:

- Cierre centralizado.
- Elevalunas eléctricos delanteros.
- Cristales atérmicos.
- Volante ajustable.
- Cinturones de seguridad delanteros y traseros.

AUTO PEREZ del SUR Concesionario Oficial Alfa Romeo

EXPOSICION:

C/ Leganés, 85 tel. 695 00 12 GETAFE (MADRID)

Ctra. de Toledo Km. 17,400 tel. 690 60 21 FUENLABRADA (MADRID)

Avda. Hispanidad, 16 tel. 600 08 21 FUENLABRADA (MADRID)

*Versiones disponibles para Península y Baleares

*En todos los Alfa, un año gratis de Alfa Contact 24 horas de asistencia total en carretera a través de Europe Assistance



**RED DE CONCESIONARIOS
ALFA ROMEO**

El hospital, en marcha definitivamente

<<El servicio será óptimo>>

"Juntos iniciamos la andadura de un Hospital al servicio de su salud. Le pedimos colaboración para superar las dificultades de la puesta en funcionamiento. ¡BIENVENIDO!". Esta era la frase, inscrita en un folleto, que recibieron los primeros pacientes atendidos en el Hospital Universitario de Getafe. Desde el día 11, una media de 60 pacientes visitan a lo largo de la mañana las distintas especialidades que han iniciado su periplo en el nuevo hospital. Estas son Pediatría, Ginecología, Obstetricia, Reumatología, Digestivo, Neurología, Nefrología y Endocrinología.

● Soledad Galiana

La puesta en marcha del hospital Universitario de Getafe, nombre definitivo del nuevo centro sanitario, se ha realizado a lo largo de la pasada semana de una manera escalonada. El lunes, día 11, se comenzaron a atender pacientes en las especialidades de Ginecología, Reumatología, Obstetricia y Pediatría. El martes se puso en funcionamiento Medicina Digestiva; miércoles, Neurología. El jueves, día 14, nefrología, y el viernes 15 Endocrinología. <<Las cuatro primeras, Ginecología, Reumatología, Obstetricia y Pediatría tienen consulta todos los días de 9 a 2. El resto, por ahora, sólo un día a la semana>>, señala Charo Rueda, encargada de las relaciones externas del Hospital.

Por su parte, la Coordinadora de Salud de Parla, una de las más reivindicativas en el tema del hospital, señala que <<nos alegramos de que se haya abierto cuanto antes, aunque las condiciones no son las adecuadas. Las consultas externas son insuficientes, los accesos no está terminado y en cuanto el transporte público tenían que haberse previsto más cercanas al Hospital>>.

Fechas Concretas

Sin embargo, la Coordinadora de Sanidad de Parla exige <<que se nos digan las fechas concretas de como se incorporarán los distintos equipos de especialistas>>. Según Charo Rueda, encargada de las relaciones con la prensa del hospital, <<el personal se irá incorporando paulatinamente según se vayan incorporando al hospital las distintas especialidades>>. Desde el Hospital Central de la Cruz Roja se incorporarán un total de 1.500 personas y se calcula que el personal total del Hospital de Getafe rondará las 1.600.

En cuanto a los problemas iniciales con los trabajadores de Cruz Roja, que se negaban a trasladarse al hospital de Getafe, Charo Rueda señala que <<realmente, cuando han visto el hospital y los medios técnicos de los que disponen, se han mostrado satisfechos. Por otra parte, yo

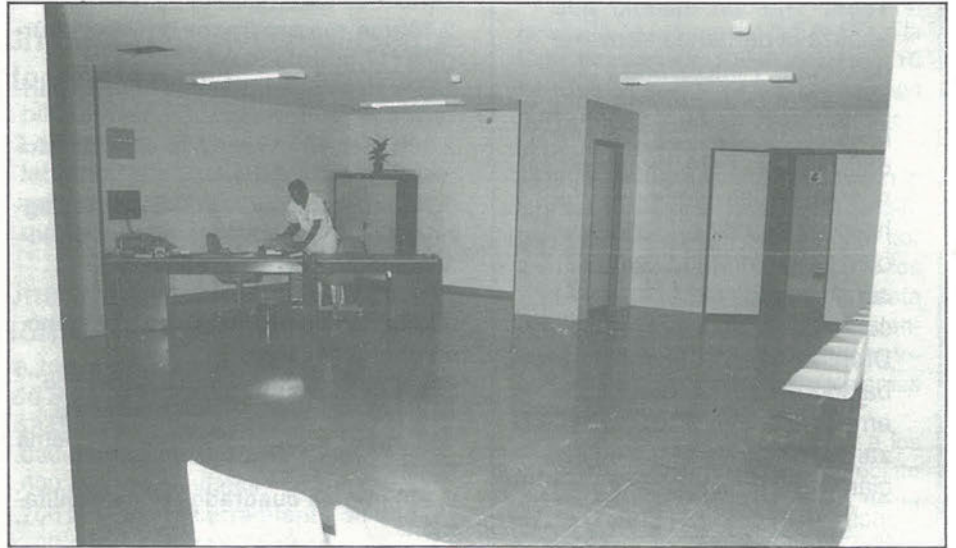

soy un ejemplo claro de lo que a ellos puede ocurrirles. Vivo en Madrid, no tengo coche y me desplazo en tren y no me resulta tan terrible>>.

Servicio total en junio

Uno de los temas que más preocupan a la población es que para la atención de urgencias sigue siendo necesario el traslado al Hospital Central de Cruz Roja, debido a que en el Hospital de Getafe estas aún no se han puesto en marcha. Charo Rueda asegura que, próximamente, a mediados de abril, se pondrán en funcionamiento las urgencias materno-infantiles <<al ser precisamente ginecología y obstetricia las dos ramas más avanzadas>>. Se pretende, además, que para junio se abran las urgencias de hospitalización. Según Raimundo Torrijos, representante de la Coordinadora de Salud de Parla, señalar el mes de junio como límite para que el hospital entre en funcionamiento es un tanto utópico.

<<No creo que esa fecha se ajuste a una realidad, pues en las reuniones que he mantenido con el director de especialidades de este área, él me planteaba que para el verano habría trescientas camas en funcionamiento. No creo que para junio

este el hospital funcionando al 100%>>. Sin embargo, Charo Rueda señala que <<es más interesante que estén abiertos todos los servicios y que estemos en condiciones de atender a la demanda. Sobre la marcha se verá si estamos preparados para atender toda esa demanda. Puede haber una estimación inicial de abrir la mitad de las camas, sin embargo, no quiere decir que si se requiere más hospitalización no se vaya a aumentar al número de camas>>.

El conflicto de los diabéticos

<<Los diabéticos de Madrid se han encerrado a partir del lunes a las 11 de la mañana ya que les han quitado la asistencia sanitaria en Madrid. quitando los hospitales, este es el único centro de diabetología en toda España>>. Raimundo señala que ellos planteaban la alternativa de <<unidades de atención al diabético en todas las localidades de más de 50.000 habitantes. La solución no es conservar ese centro exclusivamente en Madrid, sino que sea desde la atención primaria, desde los Centros de Salud, que se de esa atención>>.

Charo Rueda, por su parte, señala que la diabetes es una patología que se aborda en mejores condiciones en un hospital que en un centro especializado, ■

Cronología de un hospital

1981: Se presenta el proyecto de un hospital General con 480 camas

1988: Tras un estudio que analiza la demanda sanitaria de Getafe, Pinto, Parla y Griñón, se decide crear un hospital de agudos, dotado con 650 camas. Este replanteamiento de las funciones del hospital significó la demolición de las dos torres de ascensorés, las escaleras y la cubierta.

Diciembre de 1989: Los trabajadores de HUARTE SA, empresa encargada de realizar las obras del Hospital iniciaron una huelga a causa del incumplimiento del convenio firmado con esta.

Junio de 1990: Pedro Castro afirma durante el pregón de las fiestas <<si el hospital no se termina en los plazos previstos, yo dimito>>

Septiembre de 1990: el INSALUD mantiene una deuda con la constructora HUARTE de 1.400 millones de pesetas que finalmente se saldará. Las obras de radiología aún no se han iniciado.

Los accesos son otro tema importante. Se calcula que para marzo se finalizarán las rotondas que darán inicialmente acceso al hospital. Por su parte, el MOPU se compromete a realizar dos accesos subterráneos.

19 de diciembre de 1990: Un día antes de la fecha que se establecía como final de obra del hospital, Francisco Ortega, director regional del INSALUD, Concepción Vera, directora de Cruz Roja, y Pedro Castro, alcalde de Getafe, sin accesos ni transporte público. ■

El Hospital Unive

● Dispondrá de...

3.300 metros cuadrados de urgencias.
1.500 metros cuadrados de zona de cuidados intensivos.

8.200 metros cuadrados de hospitalización.

5.300 metros cuadrados de zona de consultas externas.

2.700 metros cuadrados de área quirúrgica (17 quirófanos)

225 metros cuadrados de área de partitorios (3 partitorios).

2.300 metros cuadrados de laboratorios.

1.700 metros cuadrados de radiodiagnóstico.

1.240 tomas de oxígeno.

2.010 tomas de vacío

281 tomas de protóxido de nitrógeno.

43 esterilizadores

600 metros cuadrados de geriátrico.

500 metros cuadrados de farmacia.

450 metros cuadrados de medicina nuclear.

1.300 metros cuadrados de rehabilitación.

1.100 metros cuadrados de servicios funerarios.

2.200 metros cuadrados de área de quemados.

650 metros cuadrados de hemodiálisis.

El hospital será un hotel con las siguientes características:

650 camas

Una recepción que atenderá 1.950 consultas/día

Una información que atiende 1.300 consultas/día

Una admisión de 216 ingresos/día

8 ascensores para personas

7 ascensores de camas

8 montaplatos

También será un restaurante con:

Una cocina para 900 comidas/día, 900 cenas/día, 900 desayunos/día, 900 meriendas/día.

Una central de distribución para 2.650 bandejas/día.

Una central de conservación de alimentos de 360 metros cúbicos/día

Una central de lavado de menaje de 10.800 platos/día, 1.800 tazas/día, 10.800 cubiertos/día, 6000 útiles /día.

Tres cafeterías para 2.600 clientes/día

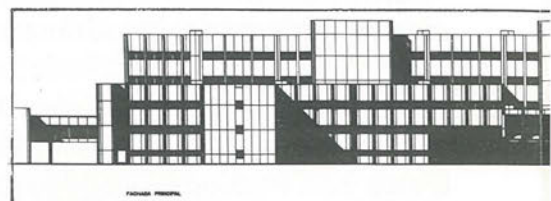

Un autoservicio para

150 desayunos

150 comidas

150 cenas



Una oficina administrativa con

Archivos

Informática

Departamento de compras

Suministros

Contabilidad

Asuntos Generales

Un centro de producción y transformación de electricidad con

3 transformadores de 44.000 V. a 380/220 V.

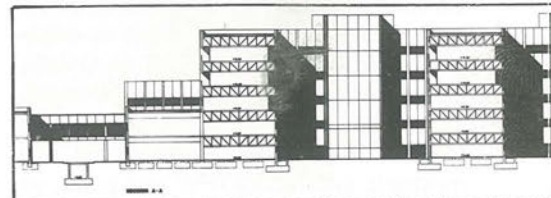

rsitario de Getafe



2 Grupos electrógenos de 800 KVA/hora

Una central termofrigorífica para 3 grupos frigoríficos equivalentes a 4,65 millones de frigorías hora

1 caldera de calefacción que proporciona 9,4 millones de Kcal/hora.

1 caldera de vapor equivalente a 2.2000 kg/hora



Una central de eliminación de residuos consistente en 1 horno crematorio de 200 kg/h.

Una estación depuradora de aguas residuales con capacidad de 90 metros cúbicos/hora (válido para un pueblo de 4.000 habitantes).

Una central de depuración y acumulación de agua potable con:

Un aljibe con una capacidad de acumulación de 1.000 metros cúbicos.

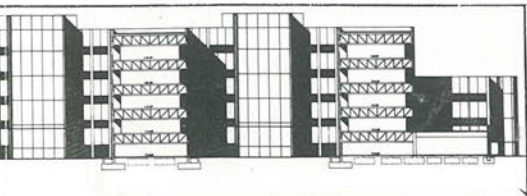

Una capacidad de filtrado de 65 metros cúbicos/hora

Una capacidad de bombeo de 70 metros cúbicos/hora

Altura manométrica 60 MCZ

Un laboratorio clínico para 650 demandas/día

Una farmacia para 650 demandas/día

Un centro de investigación y docencia con

2 bibliotecas

12 aulas para 72 alumnos cada una

1 laboratorio de investigación

1 animalario

2 quirófanos de investigación

Una urbanización que cuenta con:

66.200 metros cuadrados de jardín.

800 árboles

167 farolas

7.000 metros de aceras

5.600 metros de viales

1.700 metros de cerramiento de solar

1.700 metros de red de riego

Datos curiosos:

4.334 millones de pesetas coste total de la obra

4,3 millones de pesetas valor índice de cada cama

55.2000 pesetas coste de cada metro cuadrado. 8,2 millones de ladrillos colocados

4.675 toneladas de hierro

81.500 metros cúbicos de hormigón.

78.500 metros cuadrados de losetas

2 kilómetros de galerías de servicio

45.000 metros cuadrados de entreplan-tas técnicas.

1.400 habitaciones (de ellas 325 de hospitalización)

11.700 puntos de luz

1.300 kilómetros de cable eléctrico.

41 kilómetros de conductos de gases

60 kilómetros de tuberías de agua

180 kilómetros de conductos de aire acondicionado.

22.000 metros cuadrados de superficie acristalada

1,8 millones de horas de trabajo en construcción.

*Datos proporcionados por la Unidad de Relaciones con los medios de comunicación social del INSALUD MADRID.■

No habrá accesos hasta principios de abril

Los autobuses urbanos del Sur dispuestos a ofrecer su servicio

Tanto Charo Rueda, relaciones exteriores del hospital de Getafe, como el gabinete de prensa del INSALUD o la Coordinadora de Salud del Área 10 han hecho patente su preocupación por la carencia de accesos y transporte público al Hospital de Getafe.

Algunos pacientes que acudieron a sus consultas en el hospital de Getafe han manifestado su descontento por las malas comunicaciones. Tanto los accesos, que no se terminarán hasta principios de abril, como la inexistencia de paradas cercanas de los autobuses son los principales problemas que los visitantes encuentran.

La carencia de accesos obliga a los coches que quieren entrar en el recinto a tener que ir hasta la mitad de la carretera de Leganés-Getafe para coger una calzada que va hacia el Sector III, barrio situado a Kilómetro y medio del Hospital. sin embargo, el miércoles ya se había finalizado una parte de la rotonda que está realizando la Comunidad de Madrid frente a la factoría de Trinaranjus, en la carretera de Getafe a Leganés.

En cuanto al transporte público, según a manifestado el Ayuntamiento de Getafe <<se está estudiando la posibilidad de colocar paradas en los lugares más cercanos al hospital. Por ejemplo, debajo del puente que hay en la N-401, a la altura del cruce de la carretera Getafe-Leganés, se instalarían dos paradas de autobús. Una de ellas pertenecería a la línea Embajadores-Sector III y otra de la Línea Getafe-Parla>>.

En cuanto a líneas interiores, se ha pensado en variar el recorrido de los autobuses L-1 y L-2 que tendrán una parada próxima al hospital, que tendrá su contrapartida en una menor periodicidad en el paso de dichos transportes.

No obstante, fuentes de la empresa Autobuses Urbanos del Sur han manifestado que <<si bien tratamos este plan de autobuses meses atrás, en la actualidad está paralizado ya que no contábamos con que el hospital se abriera tan pronto>>.■

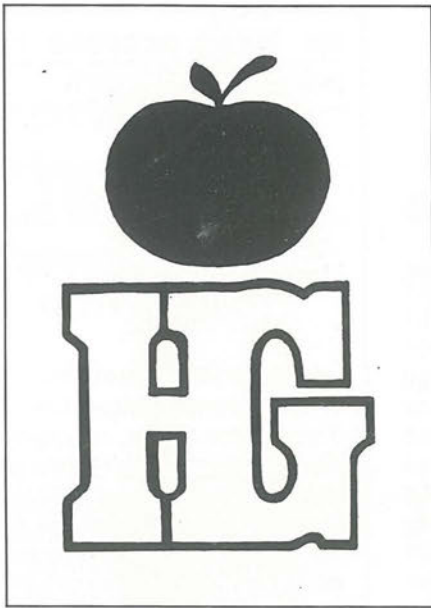

Hiper Getafe

C/. Madrid, 117 Getafe ☎ 695 68 64

Hiper Getafe 2

C/. Arboleda, 25 Getafe ☎ 683 30 00

C/. San José, 32 Getafe ☎ 683 30 00

Croissantería - Boutique - Variantes

Cafetería - Restaurante

APARCAMIENTO GRATUITO EN EL 1.º SOTANO

*Nuestro objetivo:
Una compra agradable
con los precios de Hiper Getafe.*

**rompemos
todos los moldes
de precios**

¡VEN A COMPROBARLO!

GISA podría gestionar la residencia universitaria Carlos III

El día 22 de febrero de 1991, se presenta una moción del Concejal Delegado de Urbanismo en relación con la firma de un convenio entre el Ayuntamiento y el Ministerio de Asuntos Sociales, la C.A.M. y la Universidad Carlos III, para la construcción y gestión de la Residencia Universitaria. GISA, podría ser la encargada de realizar la gestión de dicha residencia universitaria.

● Ana Luz Carbajosa

Según fuentes de GISA en el Acuerdo de Pleno del día 22 de febrero de 1991, se encargó a la empresa pública el estudio de viabilidad para la explotación de la Residencia Universitaria Carlos III. Ante la posibilidad de que la empresa pública se encargara de la gestión de la residencia, GISA ha dado un dictamen favorable, pero dependiendo de los términos

del convenio. La residencia universitaria contaría con una extensión de 8000 m², y estaría formada por 200 apartamentos de 28 m² cada uno. Cada apartamento constaría de dos camas, baño completo y office. La residencia se completaría con servicios de lavandería y cafetería.

El presupuesto de la construcción es de 800 millones de pesetas. La financiación

correría a cargo de la CAM que aportaría 600 millones de pesetas y del Ministerio de Asuntos Sociales que colaboraría con 200 millones de pesetas. El Ayuntamiento de Getafe cedería el suelo. También se establece un posible reembolso para la entidad encargada de la gestión. ■

ANEFRYC creará una Escuela de Frío en el Prado de Acedinos

● Ana Luz Carbajosa

La Asociación Nacional de Empresas de Maquinaria y Equipos para la producción del Frío y Climatización, ANEFRYC, ha firmado un convenio con el Ayuntamiento de Getafe para crear una escuela de frío en el prado de Acedinos. Dicho convenio se firmó el día 12 de marzo de 1991. ANEFRYC, está registrada oficialmente como Asociación empresarial y participa en actividades nacionales y europeas.

ANEFRYC, es una Asociación Empresarial formada por todos aquellos industriales que tienen actividades relacionadas con el frío y la organización, como fabricantes, instaladores, reparadores-conservadores, almacenistas y mayoristas. Una de las principales tareas de

ANEFRYC, es la defensa y promoción de los intereses peculiares de los asociados, teniendo en cuenta la importancia que las instalaciones frigoríficas y de aire acondicionado tienen en la economía, en la higiene alimentaria, la salud pública y en gran número de procesos industriales. ANEFRYC participa en las actividades profesionales de la vida nacional y también en el extranjero a través de CECOMAF, Comité Europeo de Constructores de Material Frigorífico y AREA, Agrupación Europea de las Federaciones y Asociaciones nacionales de Instaladores Frigoristas. ANEFRYC financia sus actividades mediante las cuotas de sus asociados y carece de fines lucrativos, ninguno de sus miembros recibe remuneración por los servicios prestados. ■



Premios Getafe Empresarial



Empresarios de los polígonos, El Rosón, San Marcos y Los Angeles, La Agrupación de Comercio y el Gremio de Hostelería, son los encargados de organizar unos premios con gran tradición en el ámbito empresarial getafense, los Premios Getafe-Empresarial. La Concejalía de Industria actuará durante la organización de estos premios como un simple órgano de conexión entre Ayuntamiento y organizadores. Se prevee que la entrega se realice en la primera quincena de junio. ■

SIMBOLO DE CONFIANZA

ASOCIACIONES ADHERIDAS

Unión de Consumidores de Getafe
ASGECO. Asociación General de Consumidores

ACUREMA. Asociación de Consumidores y Usuarios de la Región de Madrid

UNAE. Unión Cívica Nacional de Consumidores y Amas de Hogar de España

OCU. Organización de Consumidores y Usuarios.

ACOGÉ. Asociación de Comerciantes de Getafe

CMP. Asociación Comerciantes y Profesionales Calle Madrid Peatonal
Gremio Hostelería de Getafe.

ANCED. Asociación Nacional de Centros de Enseñanza a Distancia.

CEPYME Madrid. Confederación de la Pequeña y Mediana Empresa de Madrid

COPYME. Confederación General de las Pequeñas y Medianas Empresas del Estado Español.

ASETRA. Asociación Empresarios Talleres Reparación de Automóviles de Madrid

Asociación de Tintoreros.

Los establecimientos que ostentan éste símbolo aceptan la Junta Arbitral de Consumo como forma amistosa para resolver diferencias con sus consumidores y/o usuarios.

Oficina Municipal de Información al Consumidor (OMIC)
Ayuntamiento de Getafe



Establecimiento adherido



ARC

ARBITRAJE DE RECLAMACIONES
DE CONSUMO



OMIC

INFORMATE EN:
C/. MADRID, 10. GETAFE
682 64 11 - 695 56 29

El Móstoles ganó un punto, ante un Getafe sin ideas

GETAFE C.F. **0** - **0** C.D. MOSTOLES

ALINEACION		INCIDENCIAS	
GETAFE C.F.	C.D. MOSTOLES		
Caballero 1	Barbero	Arbitro: Nuñez Manrique (Colegio madrileño)	
Michel 2	Villar	Cambios: El Getafe C.F. dió entrada a Rivera por Arroyo (Min. 65) y a Antonio por Carlos (Min. 83). En el C.D. Móstoles Javi sustituyó a Jesús (Min. 70) y Costa a Alfredo (Min. 89).	
Angelín I 3	Barba	Amonestaciones: El colegiado mostró tarjetas amarillas a Abel y Alonso por el C.D. Móstoles y a Arroyo por parte del Getafe C.F.	
Pombo 4	Abel	Campo: Las Margaritas. Campo en mal estado que empeoró por la lluvia durante el partido.	
Chencho 5	Mariano	Media entrada que dejó en taquilla 800.000 pesetas, en un medio día del club en el que los socios pagaban 400 pesetas.■	
Loren 6	Pachi		
Totó 7	Jesús		
Carlos 8	Alfredo		
Villa 9	Alonso		
Arroyo 10	Priego		
Sebas I 11	Blanco		



Malos modos

Partidos de rivalidad local, como el que se disputó el domingo pasado entre el C.D. Móstoles y el Getafe C.F., suelen carecer de buen fútbol y ser escaparate de duras entradas. El del domingo pasado cumplió la primera de las premisas. No fue un partido bueno ni mucho menos, tan sólo mantuvo a los espectadores en sus asientos por la incertidumbre del resultado.

Pero por el contrario no fue un partido brusco, en el que hubiera que resaltar entradas con mala intención o acciones de desprecio al contrario. Sin embargo lo que

en un principio parecía que iba acabar con el abrazo de los jugadores de dos equipos de la comunidad madrileña, pudo tener un final poco feliz.

A pesar de que los propios jugadores insisten en que fuera del campo se olvidan todas las rencillas; Alonso, jugador del Móstoles, parece que no pensó que el "enfrentamiento" debía terminar en el terreno de juego y, según el defensa getafense Pombo, este le escupió en la cara. Intercambio de insultos y malos modos entre el resto de los jugadores fue el resultado final de este incidente.■



EN LINEA DE VESTUARIOS

El partido entre el Móstoles y el Getafe terminó con nervios a la hora de abandonar el terreno de juego. Un intercambio de insultos entre jugadores de ambos equipos dió origen a pequeños incidentes en las puertas del vestuario.

El inicio de estos incidentes tuvo como protagonistas al delantero Alonso del Móstoles y a Pombo del Getafe. El defensa getafense manifestó que Alonso había estado provocando <<tanto a Chencho como a mi. Tengo algunas marcas en la pierna de sus entradas>>. Por otro lado Rodri, entrenador del Móstoles, defendía la postura de su jugador <<por las entradas de los centrales getafenses>>

El árbitro, Nuñez Manrique, requirió la presencia del entrenador del Getafe C.F., Fernando Sierra, y del presidente, Antonio de Miguel, para consultar sobre lo que ellos habían visto en los incidentes del final del partido. Finalmente el colegiado tan sólo reseñó en el acta lo que él había visto.

El jugador del Getafe C.F., Valentín, que llegó al equipo poco después del inicio de temporada ha decidido abandonar el equipo de esta localidad para incorporarse a las filas del Tarancón. Valentín había llegado al Getafe procedente del Zamora y ha decidido cambiar de aires ya que no contaba en los planes de el entrenador Fernando Sierra.■

CENTRO MEDICO "MABHAKTI"

(EL SISTEMA DE TRATAMIENTO MAS COMPLETO DE LA MEDICINA ORIENTAL)

ACUPUNTURA, MASAJE MEDICO Y DEPORTIVO, MEDICINA NATURAL, HOMEOPATIA, REHABILITACION, OBESIDAD, TRATAMIENTO PREVENTIVO DE LA VEJEZ, MACROBIOTICA, SEXOLOGIA, RECUPERACION FISI-

CA, PREPARACIONAL PARTO SIN DOLOR, CON EL MAS MODERNO Y EFICAZ DIAGNOSTICO ELECTRONICO DE LA MEDICINA ORIENTAL Y EL METODO MAS COMPLETO DE ADELGAZAMIENTO.

Avda. Gibraltar, 2, 1º B GETAFE
Telef.- 681 93 19

PREVIA PETICION DE HORA

Generalísimo, 53 Illescas (Toledo)
Telef.- (925) 51 14 08

El salón de plenos del Ayuntamiento fue el escenario de la firma entre la Comunidad, el Ayuntamiento, y el Atlético de Madrid.
Foto Miguel Martín.



Con esta firma tan sólo falta el visto bueno del Ayuntamiento de Getafe para dar comienzo a las obras

Jesús Gil y su imaginación financiarán la ciudad deportiva de la zona sur

● José Luis Corrochano

La presencia de los alcaldes de Getafe y Pinto en la firma del convenio para la construcción de la ciudad deportiva confirma el hecho de que esta estará enmar-

cada dentro del proyecto de "Estrategia Territorial para la Zona Sur" elaborado por la Consejería de Política Territorial de la Comunidad de Madrid.

Con la firma de este convenio se salva uno de los últimos requisitos para dar comienzo a las obras de la ciudad deportiva en Getafe. Ahora es el Ayuntamiento de Getafe el que decidirá el día en que las máquinas deben empezar la construcción de la ciudad deportiva. Un comienzo que a Jesús Gil le gustaría se produjera pocas horas después de haber rubricado con su firma este convenio.

La ciudad deportiva ocupará una extensión de 185 hectáreas en las que se ubicarán tres áreas principales. El área de competición deportiva, el área de reposo y un parque lineal con una superficie de 61 hectáreas. El acceso hasta la ciudad deportiva estará cubierto por un apeadero dentro de la línea Madrid-Parla.

En el acto de firma del convenio Jesús Gil hizo mención a todos los problemas que «el Atlético de Madrid ha tenido que solucionar para poder ver funcionar este proyecto. Sufrió un tirón de orejas de Eduardo Mangada y las cosas empezaron a funcionar». El presidente atlético destacó la labor que Pedro Castro había realizado en el desarrollo de este proyecto.

La pasada semana se firmó en Getafe el convenio para la construcción y explotación de la ciudad deportiva que será ubicada en el Arroyo Culebro. Jesús Gil, presidente del Atlético de Madrid, Eduardo Mangada, consejero de Política Territorial de la CAM, Jaime Lissavetzky, consejero de educación de la CAM, y los alcaldes de Getafe y Pinto, Pedro Castro y Carlos Penit, junto con el Presidente de Arpegio S.A., Jesús Morón, dieron con esta firma el visto bueno al comienzo de las obras.

CIUDAD DEPORTIVA

Acceso viario y centro de recepción e información. Con una superficie de 12 Ha, se destina a desarrollar el acceso desde la M-50, al servicio de la carretera, centro de información, de control, de recepción o de telecomunicaciones.

Estación y servicios ferroviarios. Con una superficie de 5 Ha, se destina a las instalaciones del futuro apeadero y a sus servicios complementarios.

Competición deportiva. Con una superficie de 26 Ha, se destina a localizar instalaciones deportivas de alta competición y a sus servicios anexos: un estadio con un aforo máximo de 100.000 plazas y un pabellón deportivo con capacidad para 10.000 espectadores.

Centro cívico. Con una superficie de 13 Ha, se destina a actividades de ocio-recreativo (restauración, cines, teatro, salas de concierto,...) y para actividades asistenciales, docentes y culturales (formación profesional, asistencia infantil y juvenil, biblioteca, archivos, salas de exposición, ...)

Ciudad de vacaciones. Con una superficie de 14Ha, se destina a una colonia de vacaciones: residencia de temporada para los socios del Club, un área para la "tercera edad". En este área se prevé la instalación de la sede social del Club, con sus servicios generales y complementarios y un centro de servicios con un hotel dotado de salas para convenciones y servicios de restauración.

Ciudad deportiva. Con una superficie de 15 Ha, se destina a campos deportivos al aire libre, un centro de formación especializado en el deporte, que podrá contar con residencia de deportistas, y una instalación sanitaria especializada en la asistencia a deportistas.

Club deportivo especializado. Con una superficie de 6 Ha, se destina a dotar de instalaciones apropiadas para deportistas de élite y profesores del deporte.

Parque de atracciones deportivas. Con una superficie de 17 Ha, se destina a actividades lúdicas relacionadas con el deporte.

Parque de recreo. Con una superficie de 18 Ha, se destina a actividades deportivas vinculadas con la naturaleza como pueden ser acampada, granja-escuela, formación para el deporte al aire libre, piscinas descubiertas, etc.

Parque lineal. Con una superficie de 61 Ha se destina a un parque público. Su función, además de servir de dotación de espacio libre acondicionado a la zona, es convertirse en uno de los elementos principales para la reconversión del paisaje de la zona sur metropolitana.

Cada una de estas áreas estará dotada de plazas de aparcamiento que por su uso y dimensión le corresponda.■

Jesús Gil afirmó que la Comunidad de Madrid <<no nos ha regalado nada y va a ser Jesús Gil y su imaginación los que financien la ciudad deportiva porque el Atlético de Madrid no está para eso y no le tiene que costar ni un duro>>.

Cerca de 30.000 millones serán los que Jesús Gil tendrá que buscar para que el proyecto siga adelante. El presidente del Atlético de Madrid dijo que ya ha habido algunas empresas que se han interesado por invertir en la ciudad deportiva <<como lo hizo la ONCE y empresas de los Emiratos Arabes. El Atlético de Madrid está abierto a todas la ofertas de las empresas privadas>>. La inversión pública será de 1.700 millones.

La urbanización interior de la ciudad deportiva será ejecutada por el Club Atlético de Madrid en tres fases de dieciséis meses de duración cada una de ellas. Una vez urbanizada cada una de las fases, la construcción de las instalaciones y edificios deberá comenzar en tres meses y concluir en dos años.

Arpegio S.A., empresa pública de la Comunidad de Madrid encargada de la construcción de la ciudad deportiva, cederá al Atlético de Madrid por cincuenta años el derecho de superficie sobre los terrenos en los que se ejecutará la ciudad deportiva según vaya avanzando la urbanización de las sucesivas fases.■

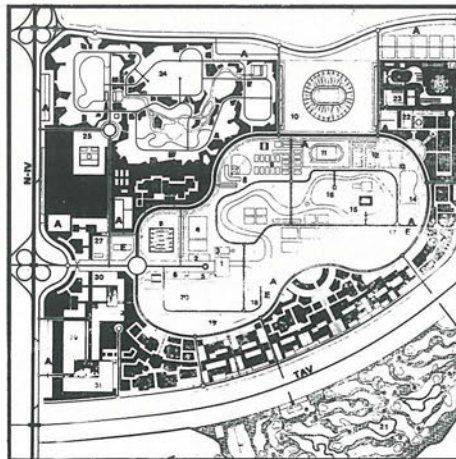

Jesús Gil cedió en su proyecto de ciudad deportiva. Jesús Gil, presidente del Atlético de Madrid, vió recortada su ciudad deportiva en cerca de 400 Ha. El proyecto que pueden ver a la izquierda es el que elaboró Jesús Gil y que incluía, además de gran variedad de instalaciones deportivas, un centro sanitario, un club de tercera edad, una guardería, un hotel residencia, un colegio e incluso un circo con capacidad para 3.000 personas. El de labajo es el proyecto que se llevará a cabo, con 185 Ha en las que Eduardo Mangada, Consejero de Política Territorial de la CAM, "prohibió" la construcción de viviendas.■

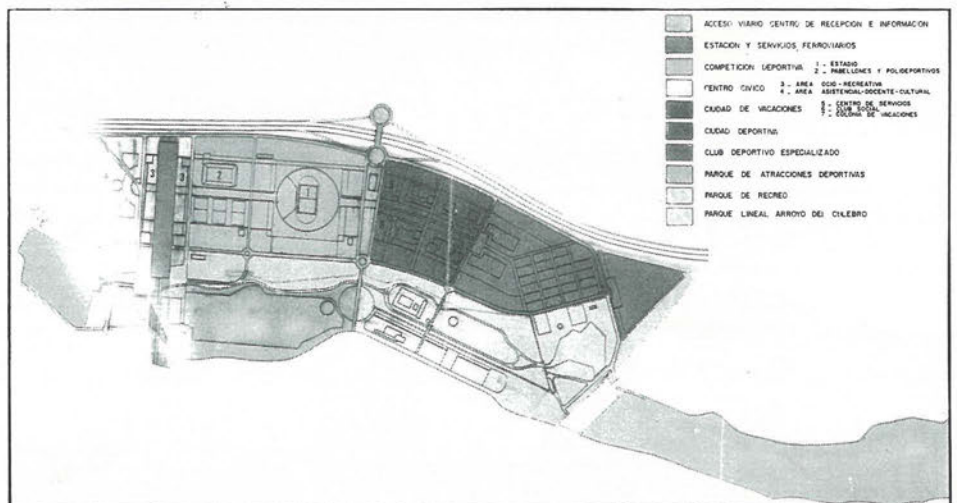

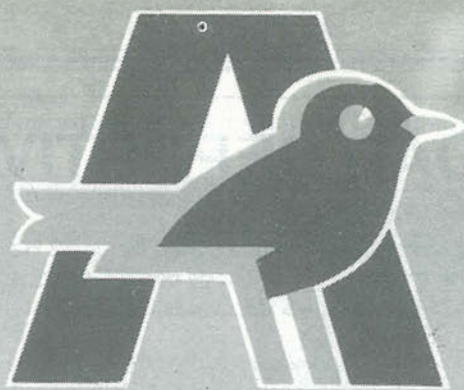

EL HIPER MAS GRANDE

Alcampo Getafe

LA MEJOR CALIDAD AL MEJOR PRECIO

**Le prestamos todo un
mundo de servicios**

Alcampo Getafe

**CENTRO COMERCIAL «GETAFE 3»
PLAZA JUAN CARLOS I, s/n
GETAFE (MADRID)**



SERVICIO DE
TELECOMPRA



BAR CAFETERIA
RESTAURANTE



TODOS LOS SERVICIOS
EN ELECTRODOMESTICOS



SERVICIOS DE
TRANSPORTE



PARKING
GRATUITO



GALERIA
COMERCIAL



HORARIO DE 10 A 22 H.
DE LUNES A SABADO

Atletas de Getafe ocupan los tres primeros puestos en el lanzamiento de jabalina del Trofeo de Chamberí

José Manuel Arcos, César Díaz y Juan Pedro García, atletas de Getafe, ocuparon los tres primeros puestos en el lanzamiento de jabalina en el Trofeo de Chamberí. Arcos, con 53'98 metros en jabalina y 39 en disco, ha comenzado la temporada en sus lanzamientos con la vista puesta en los 6780 puntos que necesita para disputar el Campeonato del Mundo en categoría junior.

Para su entrenador, Manuel Fácila, Arcos <<hamejorado en los lanzamientos de disco y peso>>. Fácila espera que para el mes de abril el atleta getafense esté en condiciones de poder alcanzar los puntos necesarios en la categoría de heptatlón.

El día 23 de marzo, Arcos disputará un torneo en Alicante y, a mediados de abril, se desplazará a Lorca para conseguir los puntos necesarios. Las últimas marcas conseguidas por Arcos han sido las siguientes: en 60 metros 7"32, en longitud 6'75 metros, en altura 1'91 metros, en peso 12 metros, en 60 metros vallas 8"90, en pértiga 4 metros y en 1000 metros 2'49.

César Díaz y Juan Pedro García, atletas que entrena Manuel Fácila, consiguieron unas marcas de 52'80 y 50'30 respectivamente. ■

Verónica Gordón y Patricia Izquierdo, campeona y subcampeona junior en judo

El gimnasio Los Angeles de Getafe no cesa en su empeño de seguir sacando nuevos valores en judo. La última de sus victorias es la conseguida por dos de sus judokas junior, que en el Campeonato de España junior disputado en San Blas, obtuvieron las medallas de oro y plata. Este triunfo ha sido conseguido en la categoría de menos de 56 kilos. Patricia Izquierdo es una de las firmes promesas del judo madrileño y español que participó ya en el Campeonato de España senior. ■

Montse Puche recibe un premio de manos de Cecilio Alonso.



Montse Puche en el equipo nacional que busca clasificarse para el Mundial B de balonmano

La jugadora del Topcon Orosa, Montse Puche, ha sido seleccionada por Francisco Sánchez para intentar conseguir que el equipo nacional pueda disputar el Mundial B. La misión del combinado español es obtener la quinta plaza, no sin antes quedar entre los tres primeros del grupo. La extremo getafense ha terminado la temporada con la satisfacción personal de ser la máxima goleadora de la División de honor.

España estará encuadrada en el grupo B junto a los equipos de Turquía, Israel, Grecia, Suiza, Hungría y Checoslovaquia. En los partidos amistosos que España disputó antes de este torneo el equipo español perdió ante Francia (18-21) y ante Rumania (21-27) y consiguió la victoria sobre Suiza por 19-16. ■

CLINICA DENTAL EUROCLINIC

- ORTODONCIA
- ENDODONCIA
- CIRUGIA ORAL
- ODONTOPEDIATRIA
- ODONTOLOGIA GENERAL
- LIMPIEZA POR ULTRASONIDO
- OBTURACIONES (EMPASTES)
- TRATAMIENTOS DE PREVENCIÓN
- PROTESIS FIJAS Y REMOVIBLES

Consulta diaria mañana y tarde previa petición de hora

PRESUPUESTOS GRATUITOS

Perales, 2 Local

Tel. 696 75 32

GETAFE

MESÓN
Catacaldos

ES CALIDAD!

↓

"La comida casera del más selecto plato español."

general pingarrón, 1 getafe

Teléf.: 695 87 70

Buscando interiores con: José Palacios

El hogar de José Palacios, uno de los componentes del grupo de teatro Taormina, es una casa antigua, llena de cuadros, libros y objetos diversos recuerdo de sus viajes a Egipto. Aunque debido a su trabajo, no pasa mucho tiempo en su vivienda, en ella se reflejan los principales gustos y aficiones de este actor que une a su amor por el teatro, el gusto por la literatura y el arte.

● Ana Luz Carbajosa

La casa de José Palacios, es una construcción antigua a la que se accede tras subir una estrecha escalinata y que en su sencillez carece hasta de timbre, siendo necesario golpear con los nudillos para poder entrar a la casa. Una vez dentro, cualquier persona un poco perspicaz notará que el dueño es una persona dedicada a alguna actividad artística, ya que hay ese peculiar desorden organizado, mezclado con un ambiente un tanto estrámbotico, característico de aquellos privilegiados que dedican su vida a profesiones creativas. El pasillo es estrecho y largo, las paredes están cubiertas de cuadros con motivos egipcios que representan diversas esfinges, lo que ya dice mucho de una de las principales aficiones de este hombre que dedica su vida al teatro, pero que en sus "ratos libres" se relaja viajando a lugares lejanos y misteriosos, siendo uno de sus países preferidos Egipto.

Sin lugar a dudas, la parte más importante de la casa es el salón, situado a mano derecha. En el destaca una estantería, que además de fotos y diversos objetos de adorno, cuenta con una gran colección de libros que abarca desde las más clásicas obras de literatura, hasta manuales que relatan los misterios de antiguas civilizaciones y que José Palacios cuida con



El Salón de la casa de José Palacios se halla decorado con motivos egipcios.
Foto: Miguel Martín.

mimo, aunque se queja que la excesiva humedad de la casa, y el poco tiempo que él puede dedicarle han contribuido al deterioro de alguno de estos libros.

El arte y la civilización egipcias, grandes aficiones de José Palacios

En la pared de enfrente están colgados

cuadros y objetos que van desde una marina, situada en el centro, hasta máscaras, bustos, armas, predominando sobre todo ello, los cuadros representativos de esa civilización egipcia que tanto encandila al actor. En esta casa todo está mezclado en un especial batiburrillo, como si fuera una de esas tiendas de antigüedades en las que se puede encontrar los objetos más

**MESON
DE
JEROMIN**

**BOMBI
EL SITIO IDEAL**

TENEMOS CANAL +

Felipe Estevez, 4 GETAFE



**MENSAJERIA
URGENTE**

**URBANO, NACIONAL
E INTERNACIONAL**

683 83 38

Plaza de las Cuestas 28901 GETAFE

Mencia

"Tú sitio ideal
para tomar una copa"

- GETAFE -



El actor, en el pasillo de su domicilio. Su pasión por el arte egipcio es claro desde el primer momento.

Foto: Miguel Martín.

actividades que le gustan. El teatro es para el su gran pasión, y espera seguir muchos años encarnando las vidas de diferentes personajes. Su casa es el lugar de descanso al que acude tras las largas jornadas de ensayo, funciones, giras, y como tal la tiene amueblada y decorada con el gusto necesario para que sea el lugar apropiado de relajación física y espiritual. Vive en Getafe porque está acostumbrado al municipio, y porque le resulta agradable habitar en un lugar más tranquilo y menos ajetreado que el populoso Madrid. Admite que se mueve más por la capital, pero que aún así no ha pensado nunca trasladarse de su hábitat dónde "almacena" el resultado de todos sus viajes, y el conjunto de sus numerosas aficiones que van desde la colección de comics, hasta el estudio detallado de las civilizaciones antiguas.

José Palacios: <<la cualidad que tiene que tener el actor es la humildad.>>

La vida de un actor es especialmente nómada, nunca se está en el mismo sitio, y requiere grandes dotes de responsabilidad y dedicación a la antigua profesión que muchos no consideran tal. José Palacios afirma no conocer cuales son las claves del éxito, cuales son las cualidades que permiten a un actor triunfar, conectar con el público y transmitir un sentimiento. Muchos se quedan en el camino y no logran pasar de aficionados, otros como él, deciden realizar estudios de Arte Dramático y continuar con una carrera que tras la cara vista de los aplausos y los éxitos, esconde una vida dedicada al estudio de las obras, a los ensayos y a largas horas de sacrificio para conseguir la mejor representación de un papel. El actor piensa que la trayectoria profesional de un actor está más que ninguna supeditada a los altibajos y que por lo tanto <<la fundamental cualidad que tiene que tener el actor es la humildad.>> José Palacios afirma que <<si un artista se deja llevar de la soberbia y se infla cada vez que tiene un éxito, no tardará en caer y se hundirá cada vez que la suerte no le sonría.>> ■

extraños, vistosos, y de las más diferentes características inimaginables.

Bajo este pequeño museo se encuentra un tresillo que da asiento a un pequeño pirot, al lado hay dos sillones. En esta habitación, hay también profusión de mesitas que sirven como soporte tanto a objetos decorativos, como a otros instrumentos funcionales. En la mesa que está al lado del tresillo, destaca un gallo multicolor, dos pequeñas figuras de porcelana y

un contestador automático al que todavía no se le ha quitado el plástico porque según afirma José Palacios <<no he tenido tiempo.>> Y no es de extrañar ya que el grupo Taormina no para de representar funciones que cosechan éxitos tanto en Getafe como en otras localidades, y que son la prueba más fehaciente del buen hacer del actor dedicado desde hace treinta años al mundo de la farándula.

José Palacios, dedica su vida a realizar

EUROCOR, S. A.

ALMACEN CORTE DE CHAPA A MEDIDA

Políg. San Marcos

C/. G - Parcela C - 22 Ap. Correos, 48 - Getafe
Teléf. 682 81 82 28900 Getafe (Madrid)

DUMADI S.L.

EQUILIBRADO de ROTORES
EJES
TURBINAS
POLEAS, etc.

C/. G - Parcelas 23-24
Polígono San Marcos

Teléf. 682 16 22
GETAFE (Madrid)

El Rocio

Tipismo atípico



El Rocio es un trocito de Andalucía trasladado a Getafe. Dos plantas forman el entramado de un bar-restaurante que ha creado su propia clientela a base de un ofrecimiento peculiar de música rociera, raciones interesantes y un ambiente casi de patio andaluz.

En la primera planta de este negocio, al que se accede a través de unos arcos que han significado una nota de color en la arquitectura pragmática y comercial de la calle Madrid, está situado el bar. El ambiente, animado por la consiguiente música andaluza, añade un aliciente a la hora de degustar las numerosas tapas que se ofrecen. Se puede saborear desde las típicas gambas a la plancha hasta unos pinchos rocieros, pasando por las estimadas ancas de rana. Todo ello acompañado con fino,

manzanilla o cerveza, a gusto del consumidor.

Su restaurante, en la primera planta, ofrece una magnífica vista con sus vidrieras de color, mesas y sillas de madera, los típicos enrejados andaluces, los maceteros con genarios y los farolillos. No podía faltar el típico y hermoso recurso de la cerámica andaluza, adornado las paredes con escenas de sabor ya clásico.

En cuanto a la carta, no existe ninguna limitación. Apesar de tratarse de un restaurante andaluz, ofrece la posibilidad de saborear cualquier tipo de platos. Las entradas ofrecen desde los derivados del cerdo hasta el queso manchego, caracoles, salmón ahumado y angulas a la bilbaína.

Dos curiosidades, los huevos revueltos con setas y gambas o setas y angulas. En

cuanto a ensaladas, desde el exotismo de los aguacates con gambas, endivias y roquefor o ensalada de berros y anchoas. Entre las sopas y cremas, a destacar la tradicional sopa castellana y la crema de langosta. Y en pescados tenemos besugo a la bilbaina, merluza en salsa verde, salmón a la parrilla, brocheta de rape y langostinos.

Las carnes también ofrecen excelentes posibilidades de selección. Desde solomillos rellenos, a la brocheta, el chuletón de la casa...

A destacar la excelente carta de vinos, donde se encuentra la flor y nata de los vinos nacionales, como el Marqués de Riscal o el Viña Berceo. ■

Recomendaciones

Caracoles
 Angulas a la bilbaína
 Huevos revueltos con setas y gambas
 Brocheta de rape y langostinos
 Solomillos rellenos
 Entrecot a la pimienta
 Escalope Lanzarote

Carta de vinos

Marqués de Riscal
 Viña Mounty
 Viña Berceo
 Marqués de Cáceres
 Señorío de los LLanos
 Señorío de Sarria
 Diamante
 Otoñal

○ Exposición fotográfica en la Sala Pablo Serrano

La mujer en todas sus formas y facetas

Con un total de 49 participantes de Madrid, Barcelona, Getafe, Tarragona, La Coruña, Zaragoza, Valencia, Fuenlabrada, Leganés, Orense, Salamanca, Cádiz, Málaga, Córdoba, Almería, Jaén, Santander, Cuenca y Gijón, y 116 fotografías, se celebró el concurso fotográfico convocado por la Asociación de Mujeres Manuela Galeote y que contó como marco con la sala de exposiciones Pablo Serrano, en el Cerro Cívico de Buenavista.

La exposición, abierta hasta el pasado día 14, ha contado con gran asistencia y elogios de calidad y diversidad a pesar de tratar un único tema.

El jurado, conformado por Carlos Salas Melero, Ana Mesto (director y redactora

jefe, respectivamente, de la Revista del Perro), Javier Cañamares (Fotógrafo), Jose A. San Pedro (Fotógrafo) y Araceli Pereda (presidenta de la Asociación Manuela Galeote, se reunió el día 7 y premió los trabajos de :

Santiago Irigoyen Santos (Fuenlabrada, Madrid). Primer Premio.

Alida Álvarez Pillado (Madrid). Segundo premio.

Conchi Ferrer Ramirea (Sabinillas) Málaga. Premio Especial

Los accesit fueron para Hermelinda Castro Prieto (Madrid)

Javier González López Menchero (Madrid) Eloisa Pleite (Getafe, Madrid)

La Casa de Castilla-La Mancha organiza el día 24 de marzo un "Festival para la tercera edad", con una serie de atracciones especialmente destinadas a que los mayores pasen un rato super-agradable. El evento comenzará a las 19:30 horas.■

○ Centro Municipal de Cultura

El día 13 de marzo tuvo lugar la presentación del libro "En un lugar del corazón" del poeta pintor Juan Antonio Checa, a cargo del poeta Lorenzo Aguilar.■

La Delegación de la Juventud ha organizado una Excursión a Sierra Nevada, los días 6 y 7 de abril. El total de plazas es de 60 para jóvenes entre los 11 y 16 años. Por 1.400 pesetas, se cuenta con el transporte y los monitores. Este viaje está organizado por Scouts Kenia. Las Inscripciones se realizarán en el antiguo centro de barrio Las Margaritas, C/ Begoña s/n, de 19 a 21 Horas los lunes, miércoles y viernes.■

○ Hospital de San José de Calasanz

Exposición "Arte 91"

Esta primera fase se presentó al público la pintura y escultura. Con posterioridad, se expondrán obras de fotografía; cerámica y cincelado.■

○ Exposición de pintura M^a Angeles del Alamo

Del 14 de marzo al 7 de abril
Visitas: Laborables, de 17:00 a 21:00 Horas
Sábados y Domingos, de 11:00 a 14:00 horas y de 17:00 a 21:00 horas.
Sala Parquesur



Grupo IBERSOL

Consulting y Gestión Inmobiliaria

Pisos:

● Zona Juan de la Cierva (Exterior) reformado, 3 dormitorios, 1 WC completo, cocina nueva, tendero, hall, trastero y puerta brindada.

Precio: 8.500.000 ptas.

● Zona Juan de la Cierva 70 m. (Exterior) 3 dormitorios, un baño completo, despensa tendadero, parquet, moqueta, paredes tapizadas, agua caliente, butano, reformado.

Precio 7.800.000 ptas

● Zona Juan de la Cierva, exterior, reformado, 3 dormitorios, 1 baño completo, cocina amueblada, despensa, ascensor Precio 8.500.000 ptas.

● Getafe Zona Centro 97 m, exterior, reformado, 3 dormitorios, 2 WC completos, 2 terrazas, calefacción central, trastero, ascensor, antena parabólica, y cocina amueblada. Nuevo a entrenar.

Precio: 15.000.000 ptas.

● Zona Centro 3ª planta, exterior, reformado, 65 m., 3 dormitorios, un WC completo, cocina amueblada, butano, telefono, puertas acristaladas, hall, Precio 10.000.000 ptas.

Locales

● Getafe, zona centro- 150 m², en bruto. Precio: 39.000.000 ptas.

● Zona Centro, calle Madrid 170 m² en planta y 150 m² en sótano.

● Local en alquiler: zona centro 240 m². Fachada 9 m, en bruto. Salida de humos.

Precio: 200.000 ptas. mes.

● Local en alquiler: Zona San Isidro. 400 m², salida de humos.

Precio: 200.000 ptas mes

Chalets

● Chalet en Griñón. Urbanización Los Horizontes; 4 dormitorios, 2 baños, terraza techada, garaje para 3 coches, carpintería de aluminio, buardilla, doble acristalamiento, 4 armarios empotrados, bodega.

Precio: 20.300.000 ptas.

● Carranque: Alto de Pradillo: 1.000 m. de parcela, 3 dormitorios, un baño, salón independiente con chimenea, calefacción de propano, puerta brindada, carpintería de aluminio, piscina.

Precio: 15.600.000 ptas.

● Batres, casco urbano, 4 dormitorios 2 aseos y dos cuartos de baños, calefacción de gas, piscina, facilidades.

Precio : 13.000.000 ptas.

C/ Madrid, 40 - 1ª planta

Tfno. - 695 45 97 y 696 19 87 GETAFE

C/ General Varela, 15

814 05 32 y 814 05 33 GRIÑÓN

fax. - 681 99 95

¿AÚN NO HAS ADQUIRIDO TU VIVIENDA?

TENEMOS LA SOLUCIÓN MÁS ADECUADA
EN GETAFE

ZONA NORTE

VIVIENDAS V.P.O. (Precio tasado)

2ª FASE DEL PLAN URBANÍSTICO VIVIR EN GETAFE

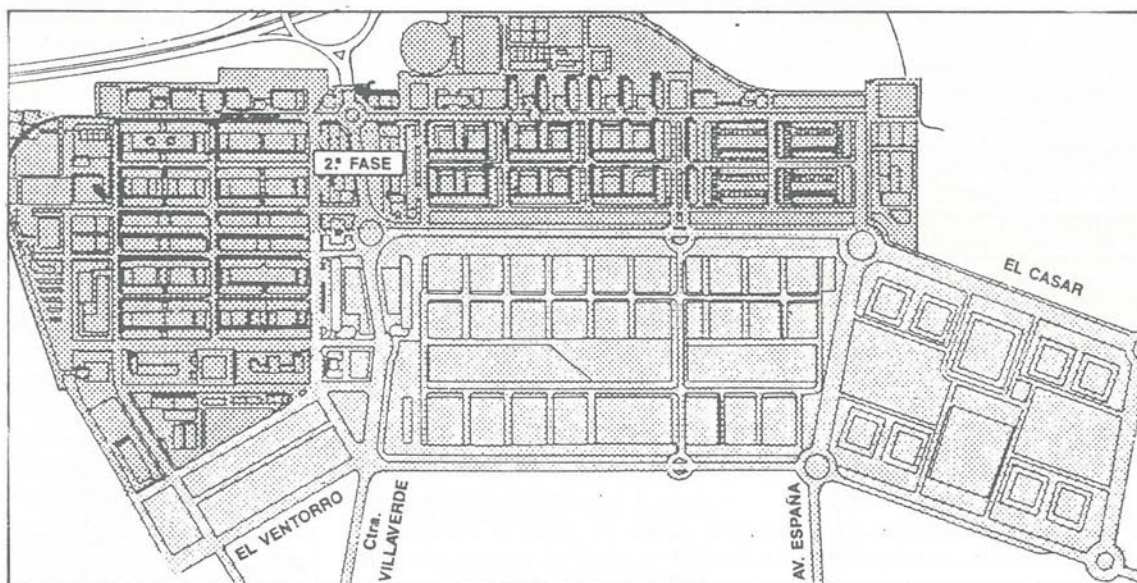

**SI AÚN NO HAS ADQUIRIDO UNA VIVIENDA, TENEMOS
LA SOLUCIÓN QUE SE AJUSTA A TUS POSIBILIDADES**

- Pisos y chalets adosados en Getafe
- En la zona con la urbanización más moderna
- Con la mejor financiación y a más largo plazo
- En régimen de cooperativa, los equipos más solventes y con mayor experiencia, nos ocupamos de que, al fin, puedas lograr tu objetivo.

Infórmate en C./ Madrid, 10-2º A. Teléfono 682 15 97. 28.901 Getafe (Madrid)
Horarios de Oficina: de 10 a 13 y de 16:30 a 20 horas, de lunes a viernes

DESARROLLO DE NUEVAS VIVIENDAS, S.A.
QUE GESTIONAN LAS COOPERATIVAS PUERTA DE ANDALUCÍA Y VIVIR EN GETAFE

La Fiesta del Diario Pop en la Universal Sur

Los mejores en el sur de Madrid

● S.G.

El martes, día 12 de marzo, tuvo lugar en ParqueSur, más concretamente en la discoteca Universal Sur, uno de los acontecimientos musicales más importantes del año, la entrega de los premios del Diario POP, un programa ya clásico en la radiodifusión española y uno de los pocos que sobrevivió a la criba y redifinición que ha sufrido RNE-R3.

Siguiendo la construmbre habitual, el equipo al completo de El Diario POP -entre los que se hallaban, inevitablemente, Tomás Fernando Floro, José María Rey y Jesús Ordovas- y gran parte de sus compañeros de Radio y de TVE, como Pedro Piqueras, participaron en la entrega de premios, que recayeron en la flor y nata de los músicos nacionales e internacionales.

De los premiados españoles, sólo faltaron Duncan Dhu. Por el escenario de la Sala Universal Sur desfilaron El Último de la Fila, Tam Tam Go, Los Sencillos, Héroes del Silencio, Julián, de Siniestro Total, Gabinete Caligari, Radio Futura, Sweet, Anton Reixa de Os Resentidos, Carlos Segarra de Rebeldes...

Sin embargo, las distinciones a grupos extranjeros -Stone Roses, Prince, Sidney O'Connors...- fueron recogidas mayoritariamente por los representantes de sus casas discográficas, con la excepción del grupo Dreamwarriors, que animó la fiesta y recogió su premio de los representantes de Radio 3.



**Los premios
del diario pop
son uno de los
acontecimientos
más importantes
en el campo
musical**

Además de los ya citados, otros que deleitaron los oídos de los presentes fueron Los Sencillos, grupo revelación del 90 para los oyentes del Diario Pop. Tras ellos, el rap español de Sweet y el internacional de Dreamwarriors, que dio paso a la entrega de premios.

Sin embargo, si hay que hablar de las estrellas de la noche, no se puede evitar el señalar que fueron El Último de la Fila. A pesar de sus diez años de carrera musical y de su éxito, disfrutaban tanto tocando como al principio. Su saber hacer y estar en una escena fue contestado con la devoción de un público que ya se había entregado a ellos desde que se oyó su nombre. Manolo García, alma mater del grupo junto con Quimi Portet, derrochó esfuerzo y valentía en el micrófono a pesar de su afonía.

Otros que también hicieron valer su actual situación en el panorama musical español fueron Tam Tam Go, que asombraron por su profesionalidad y entrega. Sin embargo, el resto de la fiesta desmereció un poco lo que había sido el inicio. Ni La Boa, el grupo de Juan Pablo Silvestre, presentador del programa Escapate mi amor de Radio 3 ni los desconocidos Las Balas dieron nada nuevo. Sin embargo si hay que destacar a los Hombrestones, un grupo casi desconocido pero con textos divertidos y buen porvenir.■

**La
Esquinita**

Don Fadrique, 20 Getafe

**GRUPO
IBERSOL**

CONSULTING Y GESTION INMOBILIARIA

**PISOS, CHALETS, NAVES,
OFICINAS, LOCALES, PARCELAS, ETC.**

C/ Madrid, 40 - 1ª Planta
GETAFE (Madrid) C/ General Valera, 15
GRIÑON (Madrid)

FAX .- 681 99 95

☎ 695 45 97 ☎ 814 05 32
696 19 87 814 05 33

VEN AL "CENTRO" DE GETAFE.



EN EL SECTOR-3 DE GETAFE

GETAFE



CENTRO COMERCIAL

Tu compra cómoda

JAG PUBLICIDAD

Getafe-3 es tu Centro Comercial, donde puedes encontrar todo lo que necesites, en el ambiente más agradable: un extenso Hipermercado Alcampo, tiendas de todo tipo, Cafeterías, Restaurantes...

Getafe-3 es la gran oferta comercial de la zona Sur. Con una magnífica accesibilidad, y 3.000 plazas de aparcamiento.

Ven a Getafe-3, tu Centro Comercial.

Móstoles (año 1854)

Tiene Móstoles en 1854, 1342 almas y 331 vecinos. Curato de posesión con una asignación de 1.500 reales, ingresó en 1847. Tiene beneficiado de almas que recae en D. Sebastián Barroso. Tiene una ermita de patronato y se reza el Santo Rosario con tabla cantado todos los sábados del año. Hacen la función a la imagen uno y otro, gratis de momento, el cura y beneficiado. Capellánías, el Ayuntamiento colativa-vacante. Misa cantada todos los lunes y 12 rezadas. Alonso de Hoyos colativa, dos reales cada semana, es su poseedor D. Juan Fraile

Racionero de la catedral de Toledo. Isabel Hernández colativa 65 misas rezadas cada año. Por Bartolome Cuadrado una misa anual rezada en cada semana poseedor D. Tiburcio Manzano, cura propio de Alameda de la Sagra. Otras dos colativas por los señores Rondero y Maldonado. 167 misas rezadas y una misa de 5 reales adjudicada a D. Pedro Carrasco vecino de Villa del Prado. Tiene Móstoles su primer acceso por la Carretera de Extremadura. Las cosas de primera necesidad tienen precio igual que Madrid con calidad inferior. La asignación

es de 5500 reales incluidos los derechos de estola. El arcipreste cuida la limosna de misa en días libres. No es escasa renta: 18 reales diarios. Ni Móstoles es pueblo de mansión, como Navalcarnero, para molestar al párroco, cual ocurre si uno cabeza de partido. No es razón fuerte el precio de comestibles, igual a los de Madrid, pues más se proveen en Madrid. A los pueblos cercanos le corresponde un coadjutor y acaso dos. Cura D. Antonio Gomara y Pajares. Ingresó en 1847 por concurso en 1846. Título de parroquia no se expresa. ■

Perales

Perales del Río, y su anejo Vacía-Madrid, en el año 1854 tienen 120 almas y 30 vecinos de los que pertenecen a Perales 45 almas y 16 hogares y a Vacía-Madrid, 75 almas y 14 hogares.

Su iglesia es a la Advocación de San Justo y Pastor, su economo D. Francisco Ruiz Jurado, que percibe 100 ducados anuales para cada iglesia, pues su anejo, Vacía-Madrid, que dista dos leguas, percibe la mitad de esos 100 ducados. El sacristán percibe 4 ducados.

Perales es pueblo temporero y se ocupan algunos vecinos en la alfarería y en la agricultura hay más de 30.

El curato de entrada empezó en la matriz el año 1808, y en Vacía-Madrid hasta 1816. Su nueva capilla dista dos leguas de Perales.

Su puente, para pasar el río, Manzana-

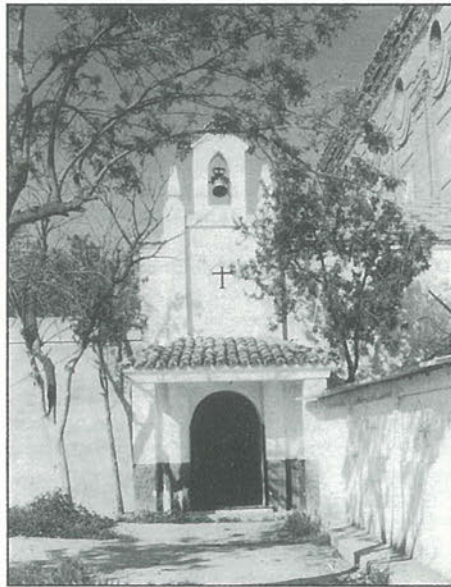

La ermita de Perales del Río. Foto: Miguel Martín.

res no ofrecé seguridad por las ganaderías de toros, por lo que, es conveniente dar la vuelta por Ribas o Arganda distantes una legua y sin tantos peligros y con estos problemas es imposible administrar culto ni los santos sacramentos.

En su parroquia hay dos memorias de honras y dos funciones solemnes fundadas por la casa y, además, dos aniversarios son dados por el actual Marqués. Estos son voluntarios, los otros obligatorios.

Hay una Capellanía del marquesado que cumple rigurosamente con los curas. Hay en Vacía-Madrid un voto llamado de San Marcos y, otro, de la Iglesia, que siempre lo ha disfrutado hasta 1832, apropiándose don Clemente de Moya, y no se le ha podido sacar a este ni a sus herederos. ■

SUSCRIPCION A GETAFE EXPRES

Nombre y Apellidos: _____

Calle: _____

Código Postal: _____

Población: _____

nº _____

piso _____

Tfno: _____

Es mi deseo suscribirme a la revista GETAFE EXPRES, por el espacio de 1 año, mediante:

CHEQUE NOMINATIVO

GIRO POSTAL

SUSCRIPCION ANUAL :2.200 pesetas

Recorte este cupon y envíelo a: **GETAFE EXPRES**
C/ Cuestas Bajas, nº 11
28901 - GETAFE

Crucigrama

HORIZONTALES: 1. Planta de la familia de las quenopodiáceas. - 2. Terminación del infinitivo. Ensartado. Inicial de Gerardo. - 3. Una pe. Catálogo. Composición dramática breve. - 4. Grupo musical "Cantores de...". - 5. Preposición. Hijo de Adán y Eva. - 6. Al revés nombre de letra. Cifras romanas. Inicial de Rita. Símbolo del área. - 7. Sobrino de Abraham. Ion negativo. - 8. Penacho de algunas aves. Cifras romanas. - 9. Parte superior y posterior de las caballerías (plural). Constelación.

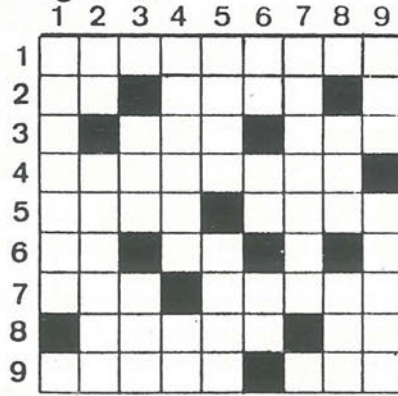

VERTICALES: 1. Cantante. Vocal. - 2. Al revés nota musical. Empiezan unos expedientes. - 3. Mil. Letras seguidas. Movimiento convulsivo. - 4. Lámina de latón que imita al oro. Repetido, extraña. - 5. Color. Confusión. - 6. Letras de cazo. Nota musical. Consonante repetida. - 7. Pájaro insectívoro. Conjunción. - 8. Símbolo de la hora. Se atreva. Organización Mundial de la Salud. - 9. Oficial turco. Apellido de un actor.

SOLUCION AL CRUCIGRAMA DEL Nº ANTERIOR



SOLUCION A LA SOPA DE LETRAS DEL Nº ANTERIOR



SOPA DE LETRAS

LOCALIZAR OCHO PASTAS ALIMENTICIAS

Frases célebres

"El que pide con timidez, invita a negar"

Séneca

"Para los optimistas toda marcha divinamente en el mejor de los mundos posibles"

Voltaire

"Uno a uno todos somos mortales; juntos, somos eternos"

Apuleyo

FARMACIAS DE GUARDIA

- A) Abierto día y noche (cierra de 1.45 a 5)
 - B) Abierto hasta las 10 de la noche
 - C) Abierto hasta las 10 de la noche, (cierra de 1.45 a 5)
 - D) Servicio Nocturno de 10 de la noche a 9.30 del día siguiente.
 - E) Abierto día y noche
- Día 23** C/ Castellón de la Plana, 10 (C)
C/ Hospital de San José, 10 (B)
C/ Madrid, 40 (D)
- Día 24** Avda. de las Ciudades, 54 (C)
C/ San Vicente, 13 (B)
C/ Madrid, 48 (D)
- Día 25** Avda. de las Ciudades, 10 (A)
C/ Brunete, 2 (B)
- Día 26** C/ Alonso de Mendoza (C)
C/ Azahar, 1 (B)
C/ Madrid, 40 (D)
- Día 27** C/ Titulcia, 15 (C)
C/ Arboleda, 21 (B)
C/ Madrid, 48 (D)
- Día 28** C/ Maestro Bretón, 19 (A)
C/ León, 6 (B)
C/ Madrid, 40 (D)

Teléfonos de interés

Ayuntamiento	695-03-04
Policía Municipal	681-33-62
Policía Nacional	695-80-44
Guardia Civil	695-01-70
Protección Civil	682-19-12
Bomberos	696-07-08
Correos y Telégrafos	695-47-17
Juzgado nº1	682-98-17
Juzgado nº2	682-03-13
RENFE	695-82-94
Autobuses Urb.del SUR	695-24-70
Ambulatorios:	
Ramón y Cajal	695-91-96
Avda. Los Angeles	695-77-71
Margaritas	695-12-67
Sector III	682-58-96
Taxis	695-10-01
12 de Octubre	469-76-00

30 AÑOS AL SERVICIO DE USTED AVALAN NUESTRA CALIDAD Y SERIEDAD

FACILIDADES HASTA 36 MESES. VISITENOS

MUEBLES



Pasión, 28 Avda. Juan de la Cierva, 33
Teléf.: 695 45 73 GETAFE Teléf.: 695 78 25



Villaverde, 33
Teléf.: 695 77 31
GETAFE

- KARATE
- GIMNASIA DE MANTENIMIENTO
- FISICO-CULTURISMO

Y a partir del mes de marzo

GIMNASIA RITMICA GYM JAZZ

OFERTA: Mes de Marzo, no cobramos Matrícula en estas dos actividades



PARQUESUR

**El mayor
Parque Comercial
de Europa**

Carretera Madrid-Toledo, Km. 9

LUZ y Estilo.
POR NATURALEZA.



THE
LONGINES
STYLE



JOYERIA - RELOJERIA

ALAN

CENTRO COMERCIAL "GETAFE 3" LOCAL 25
C/ PADRE FELIPE ESTEVEZ, 16 GETAFE

