

GETAFE

EXPRES

Directora: Soledad Galiana

Número 111 - 15 de febrero de 1991

50 ptas

Semanario Informativo

TODO EL PRESUPUESTO SE VA EN INFRAESTRUCTURAS

CAÑO:
QUEDA
MUCHO POR
HACER EN
CULTURA



TRES CONCEJALES DEL PP
NO ACUDIERON AL PLENO

EFREN PEÑA,
SOLO
ANTE EL PELIGRO

TUVO QUE IMPROVISAR
PORQUE OLVIDO EL GUION

ANGUITA DIO UNA
CONFERENCIA
EN LA CARLOS III





- * CAMARAS FRIGORIFICAS
- * MOSTRADORES
- * VITRINAS FIGORIFICAS
- * AIRE ACONDICIONADO
- * CAJAS REGISTRADORAS
- * BOTELLEROS
- * SOTABANCOS - MUEBLES CAFETERIA
- * CAFETERAS
- * MOLINOS



- * BALANZAS
- * CORTADORAS
- * PICADORAS

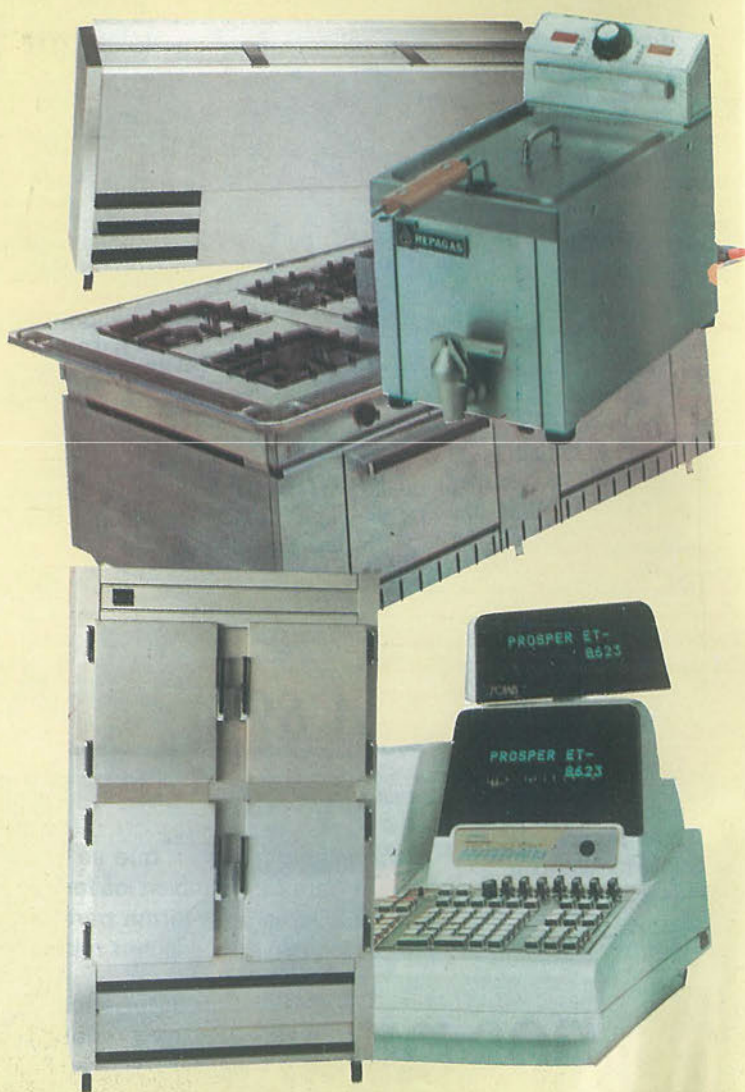

El pleno de las ausencias

Las ausencias de los concejales del PP en el pleno en el que se debatían la mayor parte de las mociones presentadas por este grupo hasta el momento, fue la clave de un gobierno municipal sin mucha historia, salvo en las mociones presentadas por alcaldía e IU sobre el tema de la guerra en el Golfo Pérsico. Los concejales de la coalición de Izquierdas y el Grupo Mixto se mantuvieron en pie durante el debate de ambas. Una vez más quedaron al descubierto las diferencias entre el Partido Socialista e Izquierda Unida en los temas más graves y controvertidos.



Sin acuerdo

Los policías y bomberos no han llegado, al cierre de esta edición, a ningún acuerdo con el Ayuntamiento. Tras un acercamiento de las posturas, las posiciones vuelven a alejarse por la controvertida bolsa de horas. Tras las reuniones que se celebran esta semana, y si no se llega a un acuerdo, se iniciarán acciones públicas de protesta por ambos cuerpos a partir del 1 de marzo.



Rafael Caño y la cultura

Rafael Caño, concejal de Educación y Cultura, se enfrenta diariamente a la asignatura más difícil desde el punto de vista social de nuestra localidad. La concejalía de Educación y Cultura, según Caño, realiza una labor difícil y poco reconocida, ya que se trata de sentar las bases de un futuro.

Visita ilustre

Julio Anguita, líder de la coalición Izquierda Unida, visitó la Universidad Carlos III, en la que ofreció una conferencia totalmente improvisada en la que no dejó de tratar la guerra del Golfo Pérsico y la Unión de la Izquierda, algo que, de momento, le parece muy lejano.

Y, ADEMÁS...

OPINIÓN

Editorial	5
Visor	7

LOCAL

Breves	8-9
El nuevo Parque Regional	11
Las viviendas de la Colonia Nª Sra. de los Angeles siguen con sus rajitas	13
No hay acuerdo entre Ayuntamiento y Policías y Bomberos	15
Pedro Castro y la FSM	17
Entrevista a Rafael Caño, concejal de Cultura	18-19
El pleno de las Ausencias	20-21
Julio Anguita en la Carlos III	23
El conflicto del Golfo enfrenta a IU y PSOE	24-25

DEPORTES

Medallas de bronce en el Europeo de Karate	27
La recuperación del Top-Con 29	
Atletismo femenino en Getafe29	
Ganó el Getafe fuera de casa31	

CULTURA

Agenda	33
Entrevista	25
Historia de Getafe	37

GETAFE EXPRES

Edita: Grupo Triángulo, S.A.
 GERENCIA: Mercedes Prieto
 Directora: SOLEDAD GALIANA
 Redactores: Raúl Castillo, Alex Castellano, Ana Luz Carbajosa, Jose L. Corrochano, Victor M. Muñoz,
 Colaboradores: Andrés Díez, Marcial Donado, José A. Jimenez.
 Dibujos: Violeta L. Fágés.
 Fotografía: Miguel Martín
 Diseño: Mª Angeles G. Cubas.
 Dirección para todos los servicios:
 C/ Cuestas Bajas, 11, 1ª - 28901 - GETAFE -
 Tfno. 682 58 64
 Depósito Legal: M:41.151-1987

SUSCRIPCION A GETAFE EXPRES

Nombre y Apellidos: _____

Calle: _____ nº _____ piso _____

Código Postal: _____ Población: _____ Tfno: _____

Es mi deseo suscribirme a la revista GETAFE EXPRES, por el espacio de 1 año, mediante:

CHEQUE NOMINATIVO

GIRO POSTAL

SUSCRIPCION ANUAL :2.200 pesetas

Recorte este cupon y envíelo a: **GETAFE EXPRES**
 C/ Cuestas Bajas, nº 11
 28901 - GETAFE

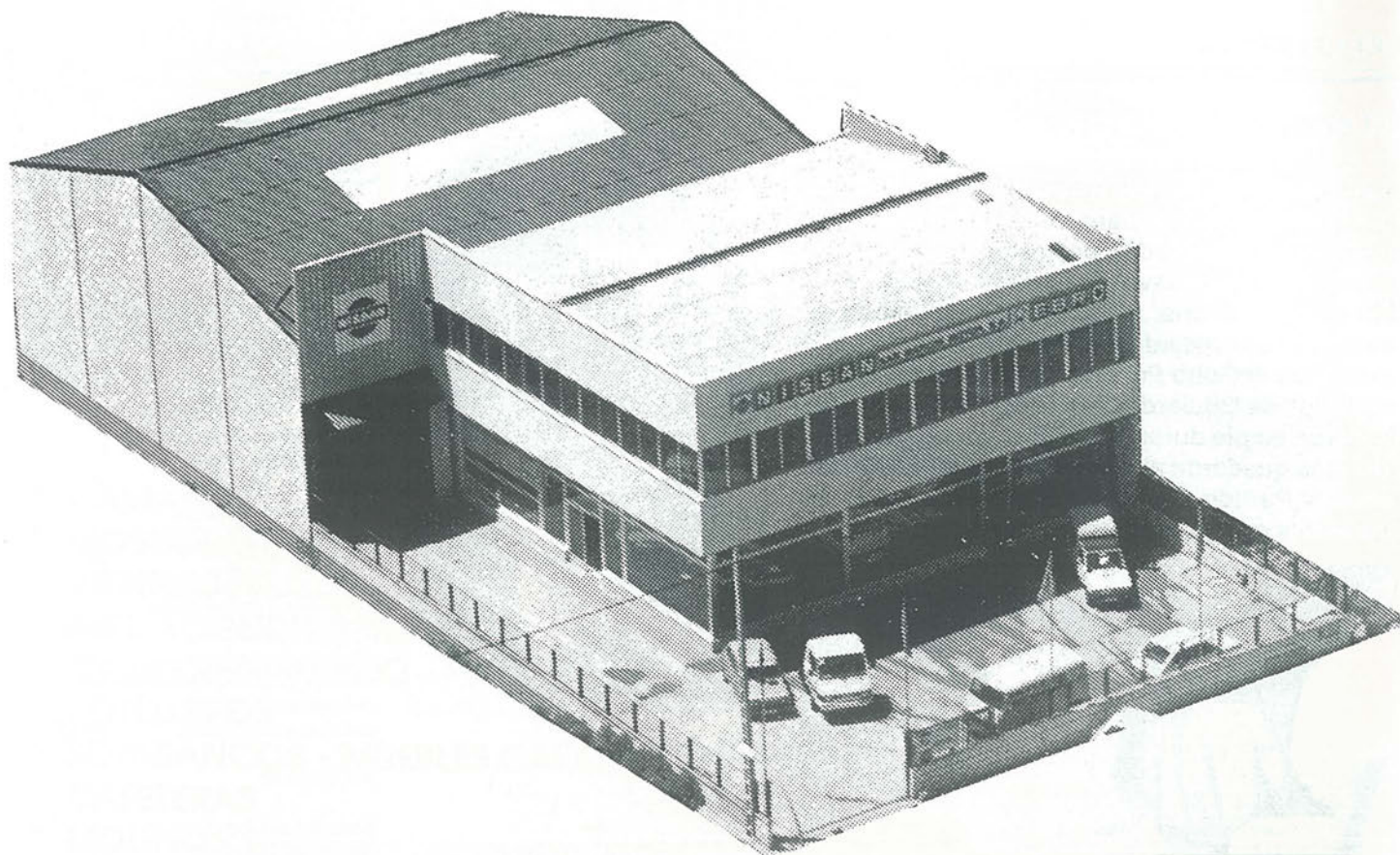

in acuerdo

SAN MARCOS MOTOR, S. A.

C/ MARCONI - POLIGONO INDUSTRIAL "SAN MARCOS" - TELEF.- 682 42 62 - GETAFE-

NISSAN PRIMERA

Para un país llamado Europa.



Nissan Vanette:
Lo que le falta
a su transporte.



Sólo hay un camino: ser los mejores
Cuando NISSAN hace un coche la
garantía le cuenta por AÑOS.

EDITORIAL

Luna de Miel, Luna de Hiel

Bochornosa situación la que atraviesa el Grupo Popular de nuestro Ayuntamiento, agudizada en el último Pleno Municipal del 7 de febrero al cual, de los cuatro concejales populares pertenecientes a la Corporación, sólo asistió Efrén Peña.

En lo que atañe a Jesús Carmelo Esteban, portavoz del

mencionado grupo, su inasistencia estaba más que justificada, ya que se hallaba en París de luna de miel. No podemos decir lo mismo en lo que respecta a Juan Francisco Acosta, viceportavoz del Grupo Popular, ni a Ana María Campo, concejala por el PP.

Una de las misiones principales del viceportavoz de un grupo político, consiste en sustituir al portavoz en sus funciones en casos de ausencia. Parece ser, según fuentes municipales, que el sr. Acosta se personó, a las ocho de la tarde, en el Ayuntamiento y, tras comprobar que únicamente asistía por el grupo Popular Efrén Peña, se marchó.

El resto de la corporación municipal aguantó durante todo el pleno sin irse a ver el partido Real Madrid-Atlético de Madrid, cumpliendo con sus responsabilidades políticas.

Sorprende la inasistencia del concejal sr. Acosta, cuando en reiteradas ocasiones se ha quejado públi-

camente, la última vez ante Rodolfo Martín Villa, de que se le marginaba dentro del Partido en Getafe y de que no se quería contar con él. Posiblemente habría que hablar de la comodidad que supone la automarginación.

Sin embargo, ahora no nos sorprenden nada las declaraciones de su esposa, M^a del Carmen Plata, presidenta de las Nuevas Generaciones del Partido Popular en Getafe, y trabajadora en la sede central de este partido en Génova 13, Madrid, en las que afirmaba el pasado mes de octubre para Getafe-Expres que <<el Partido Popular en Getafe no ha hecho nada en los últimos tres años>>.

Cuando un ciudadano asume la responsabilidad de representar a un colectivo dentro de su comunidad, ya sea a nivel local, autonómico o nacional, bajo una unidad programática que defiende un modelo de sociedad concreto, cuando alguien en un sistema democrático se incorpora a una candidatura determinada ante unas elecciones, debe ser para defender la sociedad e la que creen las miles de personas que, posteriormente los votan, lo contrario se llama "fraude".

Un "fraude" al sistema político que tras la dictadura los españoles libremente hemos elegido. Un "fraude" hacia todos aquellos que le depositaron su confianza para una mejor y más eficaz administración pública, ya sea desde el gobierno o desde la oposición. Y un "fraude" al partido cuyas siglas le han permitido ocupar el cargo electo que desempeñe. Citando nuestro rico refranero: "Al desagradecido, desprecio y olvido". ■

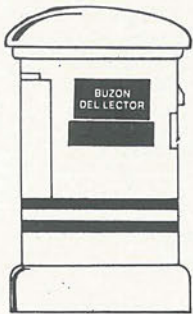

Los textos destinados a esta sección no podrán exceder de 30 líneas mecanografiadas y deberá adjuntarse el nº de D.N.I..

Guerra y Excusas

"Cuando nuestros hijos estaban muriendo, no hicisteis nada para ayudarnos. Ahora, que Dios ayude a vuestros hijos". La frase fue dicha por un ciudadano iraquí de origen kurdo justo cuando en el mundo se debatían las últimas posibilidades sobre el inicio de un conflicto armado en el Golfo Pérsico.

El mensaje se dirigía a los gobernantes de la mayoría de los países del mundo y también a sus ciudadanos.

Nos decía: cuando se supo que el gobierno iraquí nos había bombardeado con armas químicas -unos cinco mil kurdos murieron de esta forma en el poblado de Halabja en septiembre de 1988-, no condenasteis a Irak, no hicisteis todo lo posible para parar la matanza y para mostrar al gobierno iraquí que tales atrocidades no serían permitidas".

Muchos especialistas han afirmado que la permisividad mostrada por occidente cuando Sadam "interesaba" ha actuado como acicate para sus actuaciones posteriores. Los responsables de las mayores violaciones de derechos humanos saben a menudo que, para la comunidad internacional, suele pesar más el contenido de las facturas que el de los cementerios.

Cuando Al publicó, el pasado 19 de diciembre, un informe sobre las violaciones de derechos humanos cometidas por Irak en Kuwait desde el 2 de agosto dijo algo que ha sido poco tenido en cuenta: tales atrocidades no son más que la pauta

seguida durante una década contra los disidentes en el interior de Irak.

En 1989, los representantes de la mayoría de los gobiernos del mundo reunidos en la Comisión de Derechos Humanos de la ONU votaron en contra de una resolución de condena a Irak. Los mismos que ahora se rasgan las vestiduras. Al emitió entonces un duro comunicado de condena a la Comunidad Internacional por tal actitud, condena que cayó en el olvido.

Como caen en el olvido tantas otras. En la permisividad de los gobiernos siempre dispuestos a anteponer los "intereses de Estado". En la pasividad de los ciudadanos que no actúan para impulsar el cambio de las actitudes. Lo mismo que nos dice el ciudadano kurdo nos lo podría decir un palestino y muchos otros que sufren hoy el rigor de la represión.

¿Hasta cuándo valdrá más la razón de Estado que la razón de los derechos humanos? ¿Sólo el horror de la guerra nos hará acabar por fin con las excusas? ■

Presidenta de Amnistía Internacional España

DE MODA EN
E S P A Ñ A

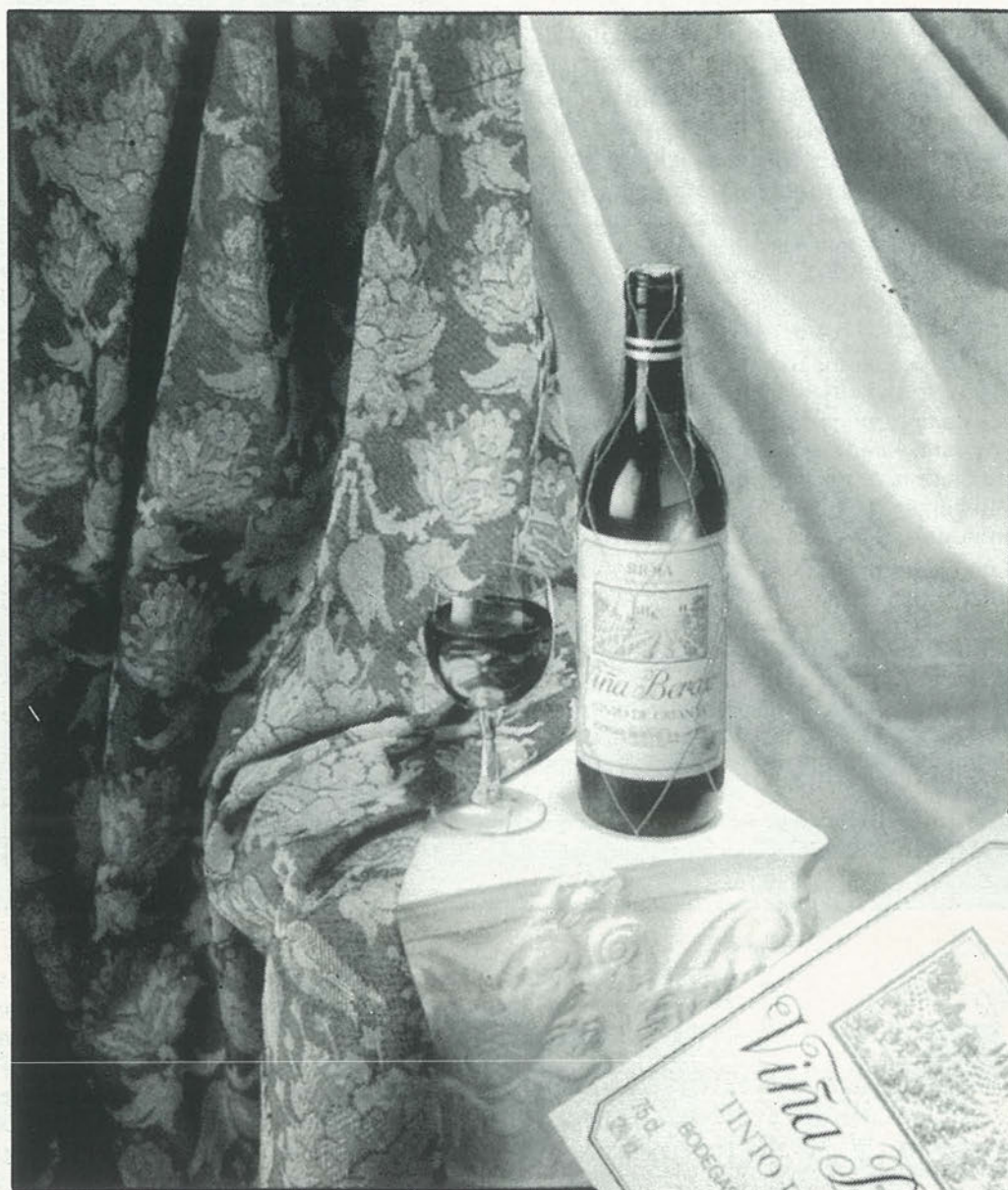

Triunfar en tu país.

Conseguir la aprobación y el respeto unánime de crítica y público.

Llegar hasta las mejores mesas y estar en boca de todos.

Es, en fin, estar de Moda.

*Viña Berceo. El Rioja de Moda.
De Moda en España.*



CONCESIONARIO-ZONA SUR

Barriopedro Itnos., S.A.

C/. NOBEL, 7 • Pol. Ind. San Marcos
Teléf.: 682 97 11 • GETAFE

Unos y otros

Todos recordamos el último pleno celebrado con la proximidad de un partido de fútbol. Era aquel el Real Madrid-Barcelona y el pleno duró casi menos que un partido de fútbol, ya que los concejales, de los que conocemos las siglas, pero desconocemos las filiaciones futbolísticas sufrían la ineludible necesidad de disfrutar del enfrentamiento más sonado de la competición. ¡Hasta hubo carreras! Pues bien. En este último, a pesar de la celebración del derby madrileño en la Copa del Rey, el pleno duró por cauces casi normales.

Sin embargo, hay un dato a destacar, y que hubiera significado la pérdida del partido para el Grupo Popular si se hubiera tratado de un encuentro deportivo. Sin embargo, la asistencia de uno solo de los concejales del PP, Efrén Peña, salvó, de nuevo, del desastre total, aunque no del parcial, a su grupo político.

Más de uno, dos o tres se preguntaban, y siguen haciéndolo, dónde se meterían los restantes concejales. todos sabían que Jesús



Jesús Carmelo Esteban.



Efrén Peña



Juan Francisco Acosta



Ana Mª Campo.

Carmelo Esteban estaba de luna de miel, lo que le excusa a pesar de haber afirmado que estaría en ese pleno. Ana Mª Campo fue advertida por algún "alma caritativa" de que no subiera ante la hecatombe que se estaba desarrollando en la sala. Juan Francisco Acosta, viceportavoz, tampoco asistió. El señala que por problemas laborales. Sin embargo, tampoco asistió al anterior pleno, con lo cual, su absentismo al cumplimiento de un cargo público para el que fue votado en base a su realización profesional, dice poco a su favor como político.

Sólo quedaba Efrén Peña que defendió las mociones y es que iban casi todas como pudo. Peña no fue elegido como portavoz ni viceportavoz, de ahí que sea comprensible que no esté preparado para desarrollar tal función. Sin embargo, lo que sí se puede decir que tiene es responsabilidad, honradez y vergüenza a la hora de desarrollar unas funciones otorgada por la confianza de los votantes. ■

La larga espera

Las mensajerías es un negocio prometedor. La razón se ilustra con la foto. Enviar un paquete por correo, partiendo de la base que es lo más normal, razonable y para eso está el servicio de Correos, puede significar un retraso importante, eso si lo enviado no se pierde por el camino, y un sufrimiento agotador. Ejemplo. Cualquiera mañana en la oficina de Correos, a la que hay que acudir, obligatoriamente, a recoger los paquetes postales o las cartas certificadas que no se han recibido en el domicilio el público se agrupa en unos quince escasos metros cuadrados. ¡Y eso si hay suerte y no la desgracia de tener que esperar a la intemperie! Cuando se crece, todo debe crecer al tiempo. Getafe, que ha multiplicado su población en los últimos años, sigue con las mismas oficinas de correos de sus inicios. Sin embargo, aún nos resta la esperanza de que las mejoras lleguen antes del 92. ■



El Insalud ha ofertado varias plazas para cubrir la plantilla del nuevo Hospital de Getafe. En la oferta se precisa que las plazas se cubrirán mediante contrato interino de facultativos, dentro de los cuales se encuentran, anestésicos, pediatras, traumatólogos y oftalmólogos. También son necesarios ATS, matronas, técnicos especialistas, titulados, ingenieros técnicos electricistas y mecánicos. ■

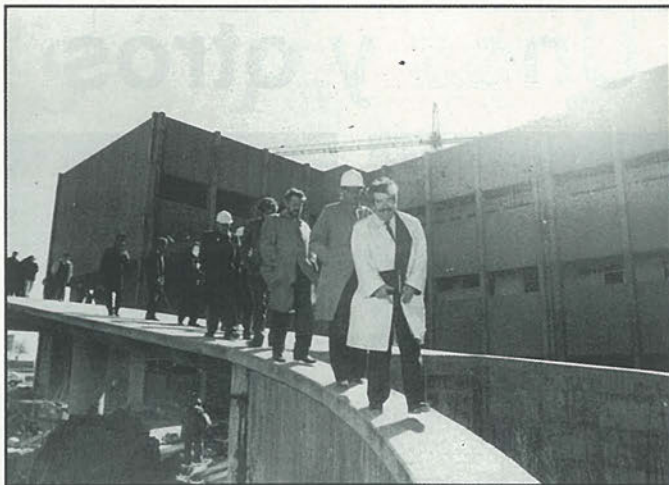

El Ayuntamiento de Getafe utilizará a partir del mes próximo papel reciclado, para los sobres que se usan en todas las delegaciones municipales. La iniciativa se debe a la moción presentada por el CDS, en la que se apuntaba que la continua deforestación de los espacios verdes motivada por la tala de árboles había producido la degradación del entorno natural. Esta iniciativa se verá acompañada con la puesta en funcionamiento de un programa cuyo fin es concienciar a la población de la importancia que tiene la fabricación de papel en la degradación de las masas forestales. A la vez se pretende propiciar un mayor aprovechamiento de estos materiales mediante una recogida selectiva para su posterior reutilización. Este sistema entraña ventajas a largo plazo pero sobre todo un gran beneficio de carácter ambiental.

La campaña se desarrollará en los centros escolares, mayormente, y se pretende que con la recogida y entrega del material los alumnos puedan obtener algún beneficio económico, destinado a sufragar, por ejemplo, los viajes de fin de curso. ■

Los tres centros de Formación Profesional de Getafe celebraron conjuntamente la primera semana cultural del día 4 al 11 de febrero. Esta decisión fue tomada por los consejos escolares de los centros y colaboraron también las concejalías de Educación, Juventud y Deportes del Ayuntamiento de Getafe. También desempeñaron un papel importante los departamentos de extensión cultural de los centros, tras la experiencia que tuvieron el año pasado, al organizar los actos por separado. Esta vez aunaron esfuerzos económicos y medios técnicos para desarrollar un extenso programa en el que participaron más de 3.000 alumnos mediante charlas, concursos y actividades, que culminaron el día ocho de febrero con la entrega de premios por parte del Alcalde. ■



Tras la decisión del Ministerio de Obras Públicas de no construir un carril-bus en la carretera de Toledo, en el pleno celebrado el día 7 de febrero, el ayuntamiento de Getafe presentó dos mociones referidas a mejoras en vías de acceso a Madrid. El alcalde de Getafe, Pedro Castro, señaló que «ya que el señor ministro entiende que no es necesario el carril-bus, pedimos un tercer carril en la carretera de Toledo que sirva para lo mismo, para facilitar el acceso a Madrid... También pedimos que se alumbre la carretera de Andalucía hasta Getafe». La decisión del Ayuntamiento, aprobada y referendada por el pleno, será comunicada al Ministerio de Obras Públicas y al Ministerio de Transportes. ■

Cinco nuevos aparcamientos verán la luz en Getafe. Estos estarán situados en la Plaza de la Pasión, Avenida de las Fuerzas Armadas, Avenida de España-C/ Gerona, Plaza de España (parte posterior) y Plaza Lisboa. En los pliegos de condiciones se señalaba que cada aparcamiento constaría de una media de 240 plazas. ■

Materiales de Construcción CORTES

AZULEJOS - PAVIMENTOS
EL GRES más BARATO

EXPOSICION Y VENTA:

Reina Victoria, 18
Teléf. 698 23 80

- PARLA (Madrid) -

Macarena, 21
Teléf. 699 50 50

La comisión de gobierno del Ayuntamiento de Getafe aprobó el pasado 17 de enero una serie de adjudicaciones por concierto directo para la contratación de varios monitores que realizarán trabajos específicos. Estas contrataciones se hacen bajo la fórmula de obras y servicios, y permiten a los trabajadores realizar otra actividad laboral, ya que son contratos temporales y por horas. El presupuesto para estos monitores asciende a más de un millón y medio de pesetas que se distribuyen según la actividad. Así, un monitor de cursos de video cobrará 335.000 pesetas por 134 horas de trabajo, mientras uno de viajes por 92 horas percibirá 230.000, y el de comic 385.000 por 154 horas de trabajo. Contratar personal por adjudicación directa es habitual en el Ayuntamiento de Getafe pero ha sido motivo de discusión en varios plenos por parte de los grupos políticos de la oposición, que no participan en la selección de estas personas, y aseguran no saber cual es su verdadera capacidad profesional. ■

El Alcalde de Getafe, Pedro Castro, fue elegido miembro del Comité de la Federación Socialista Madrileña, durante el sexto congreso federal de la FSM celebrado a primero de mes. Castro seguirá a Joaquín Almunia en el número dos, y tras él se encontrarán Antonio García Santesmases, Joaquín Leguina y Jose María de la Riva. ■

Los vecinos de Perales del Rio continúan a la espera de encontrar una solución al problema de varias viviendas del barrio que se hallan en un pésimo estado, debido a una mala cimentación que ha producido grietas de considerables dimensiones. Las viviendas fueron construidas hace diez años por el párroco de Perales, Luis Hernández, a quien los vecinos han denunciado ante el juzgado. El caso está también a la espera de una resolución y se halla actualmente en manos de los abogados. El constructor ha comunicado que cuenta con 91 firmas de vecinos que aseguran que sus casas están perfectamente, aunque según el presidente de la Asociación de Vecinos, Nicanor Briceño, esto no quiere decir que se opongan a la denuncia presentada por el resto de los vecinos. ■



El Partido Socialista tiene previsto solicitar al Congreso de Diputados un aumento en el número de concejales de los grandes ayuntamientos. Según el alcalde, es una petición justificada ya que «en algunos distritos de Madrid, hay un concejal para 200.000 habitantes». Si esta aprobación se lleva a cabo, posiblemente se introduzca la innovación en los próximos comicios municipales. Ello conllevaría, según Pedro Castro, un reajuste de planos de población y número de concejales. ■



El miércoles, 6 de febrero, quedó constituida en Getafe la Plataforma por la Paz, integrada por distintos colectivos vecinales, partidos políticos parlamentarios y extraparlamentarios, grupos antimilitaristas. Su primer acto consistió en una cacerolada que tuvo lugar el viernes, día 8, en la Plaza de La constitución. El portavoz de la plataforma es Cesar Navarro, médico getafense, ex-presidente del Ateneo y máximo representante de la Asociación de Amigos de la Universidad Carlos III. ■



EXPENDEDURIA N.º 9

DE TABACOS Y TIMBRE

VIDEO - CLUB

LAS ÚLTIMAS NOVEDADES CINEMATOGRAFICAS

YO-AL

- ARTICULOS DE REGALOS
- PAPELERIA
- SUMINISTRO A EMPRESAS

C/ ALBALETE. N.º 22

GETAFE

PARQUESUR

EL MAYOR PARQUE COMERCIAL DE EUROPA



MODA - HOGAR - CAFETERIAS -
DISCOTECA - RESTAURANTES - SALA DE
CONCIERTOS - HAMBURGUESERIAS -
CERVECERIAS - PIZZERIAS - BARES -
CROISSANTERIAS - DECORACION -
MOBILIARIO - JOYERIAS - JARDINERIA -
PELETERIAS - ALIMENTACION - GRANDES
ALMACENES - MERCADO DE PRODUCTOS FRESCOS - BRICOLAGE -
SALAS DE CINE - VIDEO CLUBS - FOTOGRAFIA - COSMETICA -
TIENDAS DE DEPORTE - GRAN APARCAMIENTO...

... Y MUCHO MAS DE LO QUE PUEDAS IMAGINAR.

PARQUESUR
UN MUNDO DE PELICULA.

VENTE DE PROTAGONISTA.



El nuevo parque regional comprenderá una superficie de 290 kilómetros cuadrados

Catorce Municipios participan de la idea comunitaria

San Fernando de Henares, Velilla de San Antonio, Rivas-Vaciamadrid, Arganda, Madrid, Getafe, Pinto, San Martín de la Vega, Valdemoro, Titulcia, Ciempozuelos, Aranjuez, Chinchón y Morata de Tajuña, verán implicada una parte de sus terrenos en el nuevo parque regional del Sur de Madrid. Del término municipal de Getafe se han excluido zonas tan significativas como el Cerro de Los Ángeles o las lagunas de Perales del Río.

● Soledad Galiana

El proyecto del nuevo parque regional es una realidad con la presentación de este a los municipios y a los medios de comunicación. Esta nueva zona, en la que se pretende llevar a cabo una política protectora y, en algunos casos, regenerativa de las zonas afectadas, sigue los cauces bajos de los ríos Manzanares y Jarama, que presentan un importante estado degenerativo.

Entre los quince municipios afectados, se encuentra Getafe, que cederá la zona de las riberas del Manzanares al nuevo parque comunitario, que en su demarcación bordeará el barrio de Perales del Río, que finalmente no ha sido incluido dentro de este nuevo régimen. Una de las principales esperanzas de los colectivos ecologistas de la localidad era la inclusión de las zonas húmedas de Perales y de este barrio dentro del parque regional, en su afán de salvaguardar el ecosistema de la zona protegiendo, de esta forma, la importante colonia de cernícalo primilla y cigüeñas que anidan en esta zona de Getafe.

El Cerro queda fuera

Sin embargo, la construcción de la autovía M-50 y el paso del

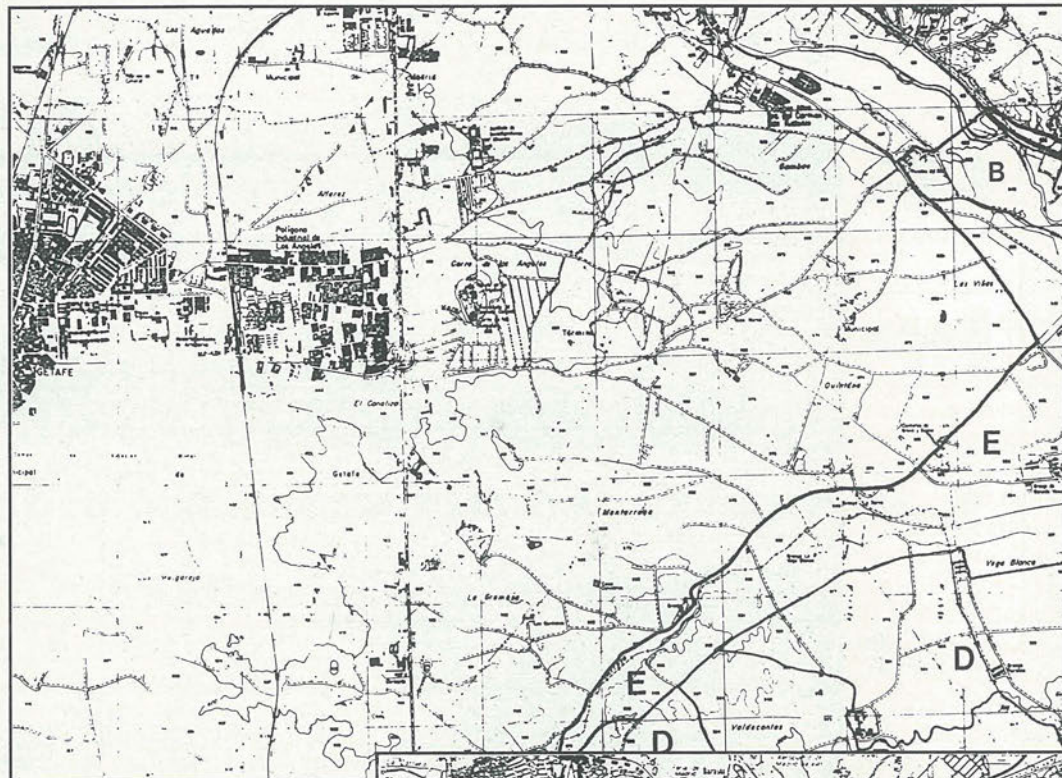

Tren de Alta Velocidad, han sido los detonantes de que, finalmente, el parque bordeara esta zona del municipio de Getafe. Otra paradoja a destacar es la inclusión del Arroyo Culebro, pero evitando lo que en un futuro próximo será el parque lineal. Tampoco se ha incluido el Cerro de Los Ángeles.

El parque se ha dividido en zonas, en las cuales la actuación será distinta. Así, se ha distinguido desde la Comunidad de Madrid, zonas de reserva integral, zonas de reserva natural, zonas degradadas a regenerar, zonas de explotación ordenada de los recursos naturales, zonas con destino agrario, forestal, recreativo, educacional y/o equipamientos ambientales y una zona periférica de protección. Esta delimitación es consecuencia de la heterogeneidad de los terrenos en los que basa su existencia el nuevo parque, en los que se incluyen explotaciones agrícolas, cotos de caza e, incluso, zonas residenciales. ■

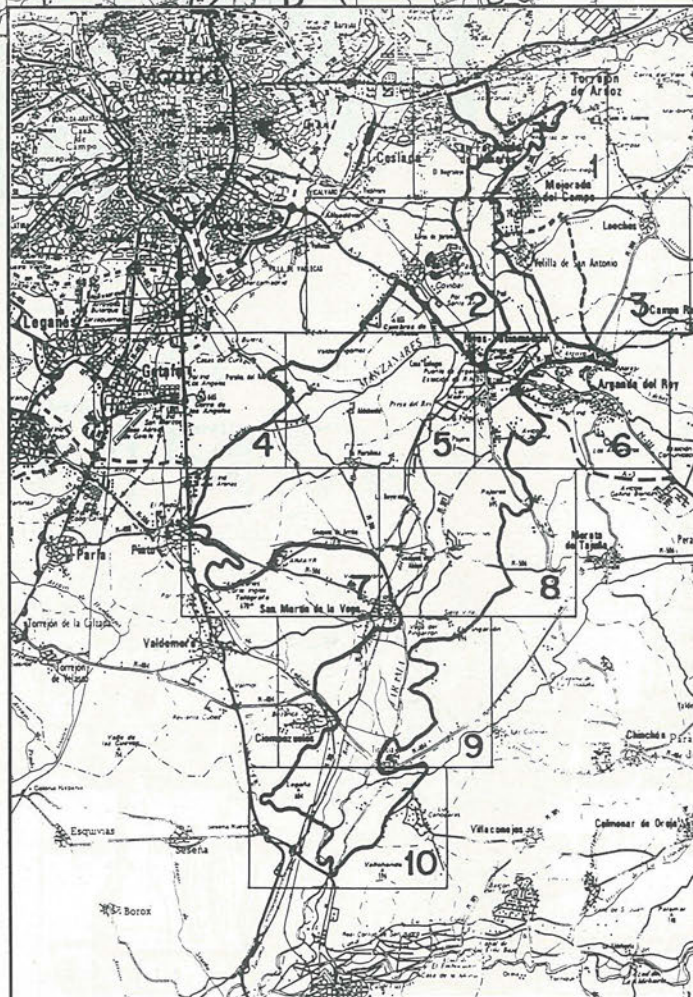

VECTRA

Usted descubre realidades donde los demás sólo encuentran deseos.

Vectra. 13 versiones distintas en gasolina o diesel, 4 ó 5 puertas, caja de cambios manual o automática, tracción a 2 y a las 4 ruedas y hasta 150 CV. de potencia.

Con aire acondicionado, dirección asistida, alarma antirrobo y sistema antibloqueo de frenos ABS de serie, según modelos.

¡Opel mejor que nunca!

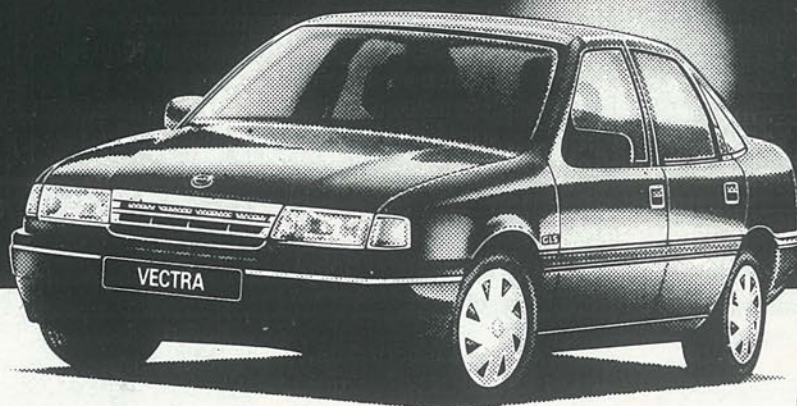

ENTREGA INMEDIATA

GEMOSA

C/. Madrid, 121

Tel.: 681 69 12 - 681 69 94. GETAFE (Madrid)

Concesionarios Oficiales

OPEL 
Mejores por experiencia

Miembros de la comisión de seguimiento de obras denuncian abandono por parte de la Administración

Las viviendas de la colonia Ntra. Sra de Los Angeles, a la espera de solución

● Alejandro Castellano

Hace aproximadamente un año que los vecinos de la colonia Nuestra Señora de Los Angeles denunciaron el mal estado de sus viviendas, que había producido grietas difíciles de tapar y que requerían de un arreglo urgente. El Ayuntamiento de Getafe gestionó en su día 600 millones de pesetas para la reparación de las casas, y el Instituto de la Vivienda de Madrid (IVIMA) adjudicó dicha reparación a una empresa constructora.

Los arreglos se paralizaron por lo que miembros de la comisión de seguimiento de las obras han denunciado la situación de abandono en que se encuentran y se preguntan si existe alguna razón para no seguir con estas obras.

El Ayuntamiento de Getafe posee un informe facilitado por el IVIMA donde se explicita que los cimientos de las viviendas están conformados por una zanja corrida de hormigón. Por este motivo deben seguir investigando en el subsuelo ya que al parecer tienen que invertir más de lo previsto habida cuenta de que a la empresa constructora no le garantizaba que con la inversión pensada en un principio, alrededor de un millón y medio de pesetas por vivienda, se fuese a garantizar la seguridad plena de las mismas.

La comisión de seguimiento de las obras de reparación de 400 viviendas de la colonia de Nuestra Señora de Los Angeles ha denunciado la situación de abandono en que se encuentran por parte de la Administración. El Alcalde de Getafe ha manifestado que está a la espera de un informe geotécnico que verifique el estado de los cimientos para posteriormente obrar en consecuencia. En este sentido podría darse el caso de que no se siguiese con las obras de reparación y se realojase a los vecinos en suelo cedido por el Ayuntamiento.



Los vecinos del nº 47 de la Avda. Juan de la Cierva, ya denunciaron hace un año a Getafe Expres la ruina de sus viviendas. Foto: Miguel Martín.

Esos 600 millones de pesetas sólo han servido para eliminar humedades, arreglar la red de alcantarillado y las aceras. Según el Alcalde de Getafe, Pedro Castro, «si con ese millón y medio de inversión no se garantiza la seguridad absoluta de esas viviendas, con el informe téc-

nico que estoy esperando voy a pedir a la Comunidad de Madrid que se proceda al realojo de las familias afectadas en suelo cedido por el Ayuntamiento, y que se construyan de forma inmediata las viviendas que hagan falta». Castro ha añadido que, si por el contrario, el estu-

dio técnico es satisfactorio, se compromete a garantizar la seguridad de las casas y comunicará a los vecinos que pueden seguir viviendo en ellas.

Se firmó con Mangada el acuerdo para construir más viviendas

Si a los vecinos se les tuviese que proporcionar otra vivienda es muy posible, según ha apuntado el Alcalde, que se hiciese dentro de esas tres mil que se construirán en la zona de Los Espartales, al norte de las Margaritas, y que llevarán por nombre Getafe-Norte Residencial.

Precisamente, Pedro Castro y los alcaldes de Leganes, Alcorcón y Fuenlabrada se reunieron el pasado 5 de febrero con el consejero de Política Territorial de la Comunidad de Madrid, Eduardo Mangada, y acordaron crear una serie de consorcios para ejecutar los planes sobre vivienda social previstos por el "plan Leguina" para la zona sur. Estas actuaciones posibilitarán el desarrollo de más de nueve mil viviendas en la zona sur, entre ellas las tres mil que se construirán en Los Espartales de Getafe, previa modificación de los planes urbanísticos de cada municipio, que tendrán que llevar a cabo los plenos de las distintas corporaciones. ■

CLINICA DENTAL EUROCLINIC

- ORTODONCIA
- ENDODONCIA
- CIRUGIA ORAL
- ODONTOPEDIATRIA
- ODONTOLOGIA GENERAL
- LIMPIEZA POR ULTRASONIDO
- OBTURACIONES (EMPASTES)
- TRATAMIENTOS DE PREVENCIÓN
- PROTESIS FIJAS Y REMOVIBLES

Consulta diaria mañana y tarde previa petición de hora

PRESUPUESTOS GRATUITOS

Perales, 2 Local

Tel. 695 75 32

GETAFE

Mesón Catacaldos

ES CALIDAD!

Teléf.: 695 87 70

"La comida casera del más selecto plato español."

general pingarrón, 1 getafe

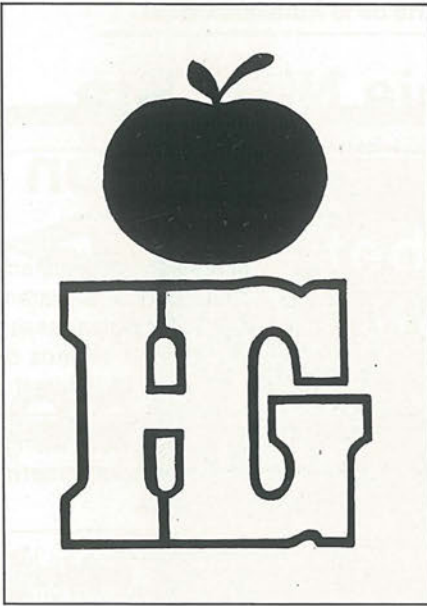

Hiper Getafe

C/. Madrid, 117 Getafe ☎ 695 68 64

Hiper Getafe 2

C/. Arboleda, 25 Getafe ☎ 683 30 00

C/. San José, 32 Getafe ☎ 683 30 00

Croissantería - Boutique - Variantes

Cafetería - Restaurante

APARCAMIENTO GRATUITO EN EL 1.º SOTANO

*Nuestro objetivo:
Una compra agradable
con los precios de Hiper Getafe.*

**rompemos
todos los moldes
de precios**

¡VEN A COMPROBARLO!

La policía afirma: «No queremos llegar a ningún conflicto»»

El Cuerpo de Bomberos Municipal, y la Policía continúan sus negociaciones con el Ayuntamiento. Según manifestaciones de representantes de la Junta Personal municipal, la delegación de personal está priorizando las demandas de la policía, dejando en un segundo plano las peticiones de los bomberos, en lo que ellos califican como un intento de romper el consenso.

● A.L.C. \ S.G.

El lunes día 4 de febrero se mantuvo una reunión entre el Ayuntamiento y el Cuerpo Municipal de Bomberos y la Policía. Según manifestaciones de la Policía local, en este acercamiento en el que estuvieron presentes el Concejal de Personal, Francisco Díaz, y el Director de Personal, Cesar Suárez, «se hizo un preacuerdo, pero no hay nada concreto». El punto principal de la discusión es el que se refiere a la bolsa de horas, la Policía opina que «nosotros no queremos bolsa de horas, si hubiera que hacer horas estaríamos de acuerdo siempre y cuando estuvieran dentro del calendario laboral, el Ayuntamiento no piensa así, y como no se aproximen las posiciones, esta situación desembocará en un conflicto.» Si se han solucionado los problemas que se refieren a la nocturnidad y se han reducido el número de horas, pero representantes de la Policía opinan que «no nos convence la forma en la que el Ayuntamiento quiere resolver el problema».



Representantes de la
Policía Municipal afirman:
«ya se nos está acabando
la paciencia»»

Miembros de la policía
opinan: «no queremos
llegar a ningún conflicto»»

En la reunión celebrada el día 8 de febrero no se llegó a ningún acuerdo, la nota discordante sigue siendo la bolsa de horas, en la que el Ayuntamiento según parece no está dispuesto a ceder. El próximo miércoles 13 de febrero se celebrará otra reunión en la que se intentará llegar a algún acuerdo. Antes de que se celebrara la reunión del día 8 de febrero la policía opinaba que «no sería bueno llegar a ningún conflicto.» Sin embargo y tal como está la situación piensan esperar hasta el día 1 de marzo para empezar las medidas de presión. Este mismo día los policías afirman que «sabremos si nos descuentan de la nómina la disponibilidad.» Por otra parte afirman que «ya se nos está acabando la paciencia, como el Ayuntamiento no cambie de postura empezaremos con medidas de presión que afecten lo menos posible a los ciudadanos de Getafe».

CENTRO MEDICO "MABHAKTI"

(EL SISTEMA DE TRATAMIENTO MAS COMPLETO DE LA MEDICINA ORIENTAL)

ACUPUNTURA, MASAJE MEDICO Y DEPORTIVO, MEDICINA NATURAL, HOMEOPATIA, REHABILITACION, OBESIDAD, TRATAMIENTO PREVENTIVO DE LA VEJEZ, MACROBIOTICA, SEXOLOGIA, RECUPERACION FISI-

CA, PREPARACION AL PARTO SIN DOLOR, CON EL MAS MODERNO Y EFICAZ DIAGNOSTICO ELECTRONICO DE LA MEDICINA ORIENTAL Y EL METODO MAS COMPLETO DE ADELGAZAMIENTO.

Avda. Gibraltar, 2, 1º B GETAFE
Telef.- 681 93 19

PREVIA PETICION DE HORA

Generalísimo, 53 Illescas (Toledo)
Telef.- (925) 51 14 08

PEUGEOT 205

100.000

PTAS. DE AHORRO

¡Ven a disfrutarlo!

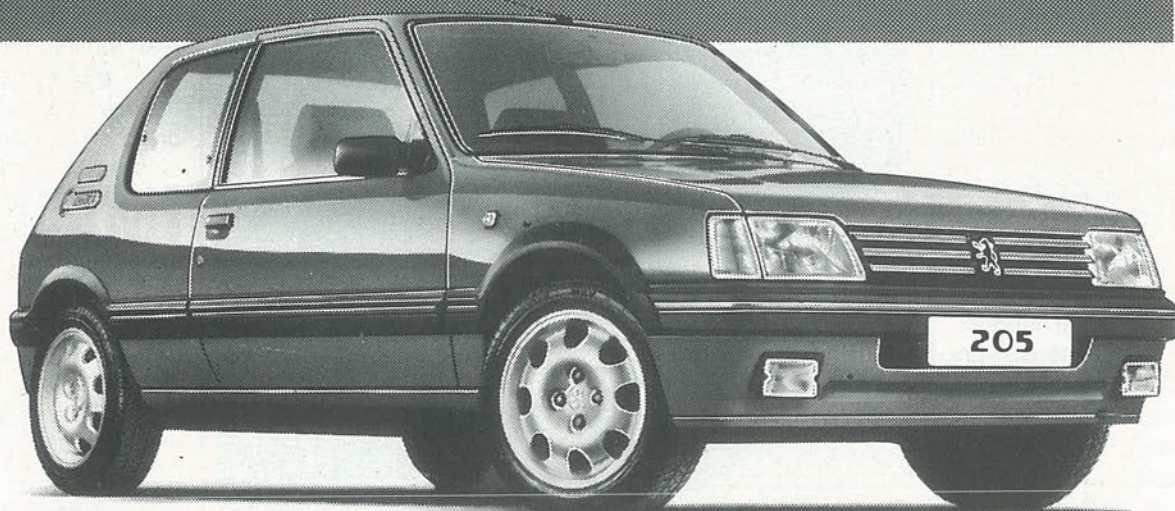

Ven a disfrutar todo lo que te ofrece tu Peugeot 205.
Porque ahora, te ahorras 100.000 Ptas.
si nos dejas tu coche usado a cambio.
Imagínate todo lo que vas a disfrutar con lo que ahorras.
Ven a comprobarlo.

PEUGEOT 205
Contigo al fin del mundo.

Oferta válida durante este mes,
para vehículos en stock.

GEMOVIL, S.A.

Calle de Leganés, 23. Tel.: 695 31 82
Ctra. Andalucía, Km. 14,300. Tel.: 695 73 84
Centro Comercial Getafe-3 (Sector Tres) GETAFE

su concesionario
PEUGEOT TALBOT



Pedro Castro, elegido miembro del Comité ejecutivo federal

<<En el PSOE, las crisis están institucionalizadas>>

● Getafe Expres

Una vez finalizada la crisis que ha mantenido al PSOE en Madrid en el punto de mira de los medios de comunicación y partidos de la oposición, parece que el consenso alcanzado ha servido para calmar los ánimos de los más exaltados y que, finalmente, se viviera el Congreso de la Federación Socialista Madrileña con la debida tranquilidad.

Pedro Castro, alcalde de Getafe, es uno de los socialistas cuya actividad más ha destacado durante los momentos de crisis, en los que parecía que el PSOE podía llegar a "romperse". Su decidido apoyo a la corriente liderada por José Acosta -recordemos que la Casa del Pueblo de Getafe y el Centro Municipal de Cultura acogieron las reuniones de los acostistas en Madrid- le ha significado, por ahora, algunas ventajas en su actividad política. Sus duras críticas a Leguina, del que llegó a decir que <<con amigos como Leguina, Juan-por Juan Barranco- no necesita enemigos>> se han convertido ahora en "cantos" al consenso.

Finalmente acabó la gran pelea entre acostistas y leguinistas en el seno de la Federación Socialista Madrileña. El resultado ha sido, finalmente, un consenso y reparto de responsabilidades dentro del partido en Madrid. Algunos políticos socialistas han reforzado su carisma en el interior del partido "gracias" a su postura durante esta crisis. Ese ha sido el caso del alcalde de Getafe, Pedro Castro, elegido junto con Joaquín Almunia, Antonio García Santesmases, Joaquín Leguina y José María de la Riva, para formar parte del Comité Ejecutivo Federal del Partido Socialista en Madrid.



Según Pedro Castro, del Congreso de la FSM han salido todos "como una piña".

<<¿El PSOE?, una piña>>

Pedro Castro manifestó durante una rueda de prensa celebrada el día 6 que <<en el PSOE, las crisis están institucionalizadas. Se somete al partido a tensiones, pero cuando se llega a un acuerdo sobre soluciones, nos ponemos todos a una y salimos como una piña>>. Aparentemente, así ha sido, pero Pedro Castro ha obtenido una importante victoria en el interior de su partido, al conseguir ser elegido miembro del Comité Ejecutivo de la Federación Socialista Madrileña, que será, como él mismo afirma, <<el órgano que detente la autoridad y guie las actuaciones del Partido en Madrid hasta la celebración del próximo congreso>>.

Por otra parte, Castro señaló que el PSOE va a comenzar a elaborar la lista de candidatos a los próximos comicios municipales. Sin embargo, manifestó que <<la lista se aprobará de manera provisional, ya que me mantengo en mi afirmación de que si el hospital no funciona en los plazos previstos, no seré candidato a la alcaldía>>.■

EUROCOR, S. A.

ALMACEN CORTE DE CHAPA A MEDIDA

Políg. San Marcos

C/. G - Parcela C - 22 Ap. Correos, 48 - Getafe
Teléf. 682 81 82 28900 Getafe (Madrid)

IDUMADI S.L.

EQUILIBRADO de ROTORES
EJES
TURBINAS
POLEAS, etc.

C/. G - Parcelas 23-24
Polígono San Marcos

Teléf. 682 16 22
GETAFE (Madrid)

El traslado del Ayuntamiento a la fábricas de harinas preocupa al concejal de Cultura

<<Significará un retraso en el área cultural>>

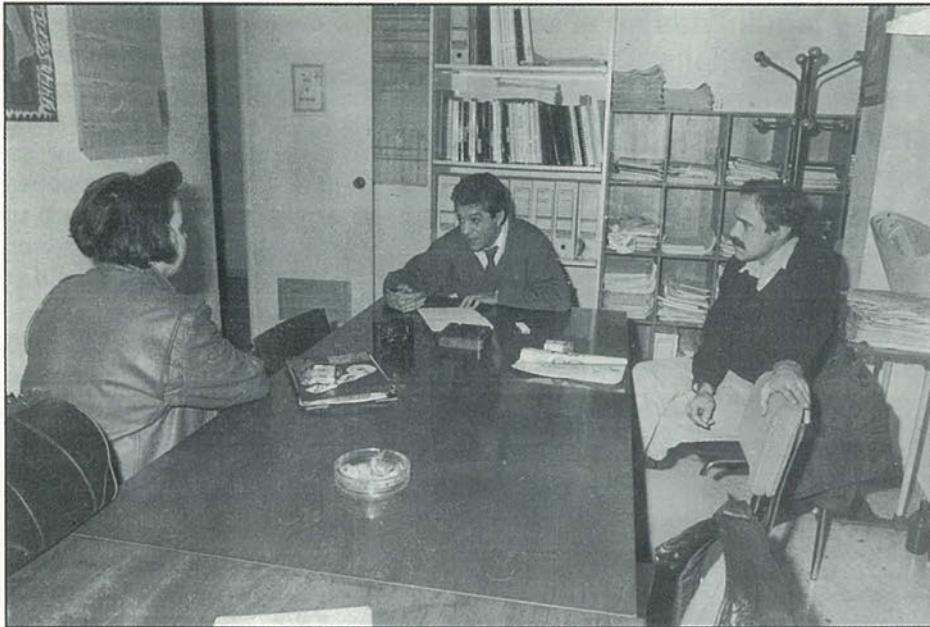

Rafael Caño, concejal de Cultura y Educación, encabeza una de las concejalías con mayor campo de acción y más actividades desarrollan en el municipio. En su día, ya señaló que Getafe era uno de los pueblos con más fiestas de la Comunidad de Madrid, con una gran mayoría de jóvenes e infancia, y con un importante número de peñas, asociaciones y artistas. Sobre todo ello, habló con **GETAFE EXPRES**.

● Soledad Galiana

Quizás por su amplio abanico de responsabilidad, la concejalía de Educación y Cultura es uno de los focos de atención de nuestra localidad. Dejando de lado las actividades de desarrollo de infraestructuras e incorporándonos a un plano social propiamente dicho, Rafael Caño se encuentran en el punto de mira de muchos colectivos de Getafe.

Rafael Caño, señala que «es normal que Getafe presente algunas carencias, porque aquí los presupuestos se están invirtiendo en una estructura básica de la que Getafe carece. No es como en Barcelona, que hubo una revolución cultural pagada con las plusvalías de la buguesía catalana. Esa es una ventaja de la que Getafe no dispone».

Carencias y proyectos

Por ello, la inauguración de la nueva biblioteca, Ricardo de la Vega, ha significado para el concejal la apertura de nuevas expectativas. Ahora queda sólo por desarrollar las bibliotecas de barrio, que quieren instalarse en los diversos Centros Cívicos, para cubrir así la demanda. Por ahora, sólo funcionan, además de la central, la del Centro Cívico Cerro Buenavista, en el Sector III. Según, Rafael Caño «necesita-

mos un mayor apoyo de la Comunidad, a nivel de profesionales, ya que es difícil conseguirlos».

En cuanto a las salas de exposiciones y a la elección de los artistas que exponen, Rafael Caño manifiesta que, «es una actitud normal. Pero las reuniones se celebran previamente, si no asisten, se enteran por un segundo y un tercero. Por otra parte, el concejal manifiesta que se apoya la actitud cultural, «subvencionamos exposiciones a cambio de obra. No sólo invertimos un millón en subvencionar al pintor, sino que lo recuperamos en obra y lo patrocinamos. Es una vez al año, evidentemente, pero si el presupuesto fuera mayor, lo haríamos más.»

La antigua fábrica de harinas sigue su camino para convertirse en el nuevo centro cultural de Getafe. Constará de un teatro que ha despertado las esperanzas de Rafael Caño. Sin embargo, el proyecto de que se instale momentáneamente el Ayuntamiento en estas dependencias hasta que el nuevo consistorio comience a construirse y se acabe, afirma la configuración del proyecto cultural de Getafe para los próximos años. Rafael Caño entiende la necesidad de que la burocracia municipal se desplace a la fábrica de harinas, pero no deja de entender la necesidad de que se traslade el Ayuntamiento, a pesar de que «va a significar un retraso importante».



La antigua fábrica de harinas continúa rehabilitándose.

Fiestas

<<Esta es una ciudad viva>>

Javier Ollero comparte responsabilidades con el concejal de cultura, pero es conocido en todos los ámbitos de Getafe como el organizador de los festejos. Para Ollero, el éxito de todas y cada una de las mismas se debe <<a la dinámica del pueblo de Getafe, que es un pueblo vivo, con personas que colaboran a todos los niveles, que organizan las actividades. En esta faceta, actuamos, simplemente, como organizadores>>.■

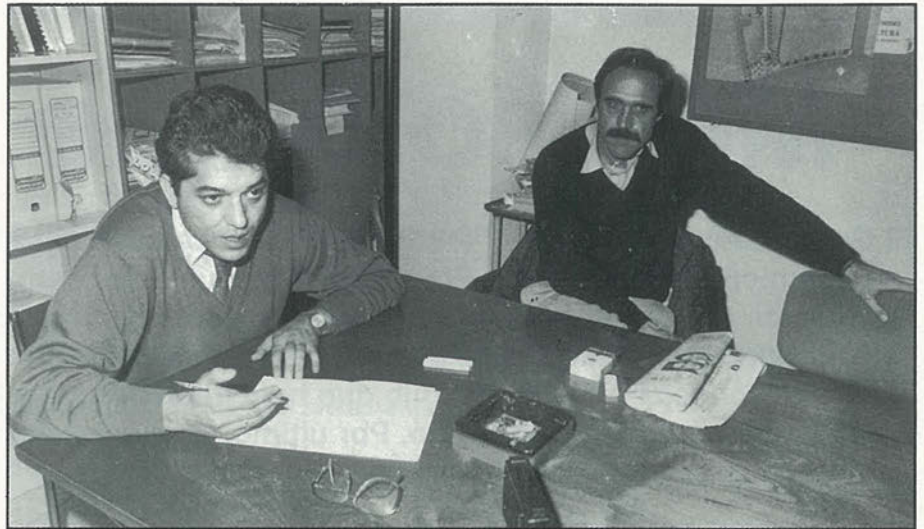

Educación

De las escuelas infantiles a la educación de adultos



El límite a las competencias educativas de un municipio lo ponen el Ministerio, del que depende el campo educativo, por un lado, y, por otro, la Comunidad de Madrid, que es la administración más próxima. A partir de ahí, hay una serie de aspectos que bien por convenio con el ministerio o la comunidad, o bien por relación, se desarrollan de manera conjunta con ellos. Además de ello se desarrollan programas netamente municipales.

Según Rafael Caño, concejal de Educación y Cultura, <<en Getafe hay tres escuelas infantiles y se está construyendo una cuarta. Estas dependen del municipio y pertenecen a la red pública de Escuelas Infantiles de la Comunidad. En ellas tenemos unos 150 chavales y, entre ellos, hay algunos de integración... La que se encuentra en construcción, se sitúa en El Ventorro-Barda-

lón y va a depender exclusivamente de la Comunidad.>>.

La Delegación Provincial del Ministerio de Educación, la concejalía de Educación del Ayuntamiento de Getafe es la responsable de la escolarización obligatoria desde los 6 a los 14 años. <<En ese sentido desarrollamos todos los programas tanto en pública como en privada concertada. Por otro lado, llevamos toda una serie de actividades complementarias con colegios. Por ejemplo, hay un programa llamado Escuela y Medio. El Ayuntamiento facilita autobuses para visitar museos, fábricas... o para ir a actividades de los centros que los propios profesores consideren oportunos. En básica, vamos a gastar 12 millones. Si se divide esa cantidad por 17.000 ptas. que cuesta ir a Madrid significa que esta delegación es una especie de agencia de viajes infantiles.>> También desarrollan programas dedicados al teatro y otro capítulo se dedica

a actividades culturales dentro de los propios centros.

En enseñanzas medias, el nivel competencial es menor, ya que la escolarización depende exclusivamente del ministerio. Por otra parte, Rafael Caño señala que, en la actualidad, la pirámide de edad está cambiando. <<En Getafe hay una ratio de alumnos por clase de 26,9 en EGB>>. Eso significa que en algunos años, la demanda de Centros de Enseñanzas Medias en nuestra localidad descenderá.

En cuanto a la Universidad, Rafael Caño manifiesta que, actualmente, no está totalmente consolidada en nuestro municipio, pero que la creación de la Fundación de la Universidad Carlos III, significará un acercamiento entre Getafe y la Universidad. Señala que es necesario tiempo para que ese acercamiento se produzca, ya que <<no es posible incorporar una institución como la universidad dentro de los parámetros de un municipio inmediatamente>>.

Otros campos tratados por la concejalía de Cultura son la Educación de Adultos, enmarcada dentro de un Plan Local y que, por ahora, está obteniendo unos resultados satisfactorios para el concejal, que señala que <<se ha logrado sacar a los profesores de una enseñanza centralizada, en el Centro de Educación de Adultos, y ahora esas enseñanzas se imparten en los Centros Cívicos>>.

Otra muestra de esta colaboración entre el gobierno regional y la concejalía de cultura municipal es el Equipo de Sector o Gabinete Psicopedagógico, una experiencia de cooperación novedosa en su día y que aún se mantiene en Getafe, <<a pesar de que en otros municipios en la que se había llevado a cabo han acabado separando los equipos comunitarios y los municipales>>.■

Ni Jesús Esteban, ni Juan Francisco Acosta, ni Ana Campo, concejales del PP, asistieron al último Pleno

Más solo que la una

El Grupo de concejales del PP se presentó, la semana pasada, al último Pleno celebrado con un único concejal, Efrén Peña, que tuvo que defender nueve mociones del Grupo. La actuación del edil popular provocó la hilaridad y las risas del grupo de concejales del PSOE. Según el concejal Acosta, no pudo asistir por <<problemas de trabajo>>. Por su parte, la concejala Ana Campo dijo que tuvo intención de ir pero se sintió <<utilizada>> y <<puesta a prueba>> y desistió. Por último, Jesús Esteban, portavoz actual del PP, se encontraba de Luna de Miel en París.

● Getafe Expres

El Pleno celebrado la semana pasada tuvo un protagonista con nombres y apellidos: Efrén Peña, concejal del Grupo Popular, que tuvo que defender nueve mociones del PP al no asistir al Pleno, por diversos motivos, sus otros tres compañeros de partido. Sólo una moción de las nueve presentadas fue aprobada en el Pleno. El resto fueron retiradas por el propio concejal popular o fueron rechazadas por la mayoría socialista.

Lo más significativo de las intervenciones del Grupo Popular fue las risas que provocaron, entre la mayoría del resto de concejales, las intervenciones del concejal popular Peña. Pero lo que más llamó la atención entre el resto de ediles fue saber la razón de que el resto de concejales del grupo popular no asistieran al Pleno.

Efrén Peña, portavoz accidental del PP, manifestó a GETAFE EXPRES que <<no estoy encantado con el comportamiento del resto de concejales de mi grupo. Me dio mucha pena y sentí cierto cabreo>>. El concejal popular reconoció, asimismo, encontrarse nervioso durante el desarrollo del Pleno ya que <<yo me esperaba que esto iba a ocurrir porque no asistieron a las comisiones>>.

Peña indicó, por otro lado, que <<ya no me acordaba de las mociones ya que las habíamos presentado el año pasado. Si hubiéramos estado los tres...>> se lamentó el edil. El portavoz accidental del PP aseguró haber pasado los días anteriores al Pleno dedicando cinco horas diarias a preparar las mociones. <<Hemos dado la nota y no hay derecho a comportarse así>>, indicó el concejal.

<<A quién Dios se la de...>>

Por su parte, Juan Francisco Acosta, vicepresidente del grupo popular, señaló que <<al marcharse Jesús Esteban no me comunicó que yo fuera a ser el responsable



del grupo. Mi sorpresa fue cuando me enteré que Efrén Peña había asistido a la junta de portavoces, anterior al Pleno. En ese momento -añadió Acosta- entendí que yo no me iba a hacer cargo de la portavocía>>.

Según fuentes consultadas por este semanario, <<se vio entrar a las ocho de la tarde a Juan Francisco Acosta al Ayuntamiento.

Efrén Peña: <<Me dio mucha pena y sentí cierto cabreo>>

Juan Francisco Acosta: <<Efrén Peña fue a la junta de portavoces y yo me di por relevado del cargo>>

Ana Campo: <<Me dio mucha pena de Efrén>>

Posteriormente- indican las mismas fuentes-, el edil salió del Ayuntamiento al comprobar que sólo estaba Efrén Peña, como portavoz>>. Preguntado por este extremo el concejal Acosta, este contestó que <<eso no es cierto. Yo estuve trabajando y fue Ana Campo, compañera de grupo político, quien se acercó al Pleno. El policía que haya dicho eso miente>>.

Por último, la concejala del PP, Ana María Campo, expresó que <<iba a ir al Pleno. Pregunté quién estaba y, al decirme que era Efrén, me marché porque alguien me lo aconsejó>>. <<Además -añade la concejala-, Jesús Esteban dijo que iba a estar aquí el día del Pleno. Yo sé que tenía que haber estado y lo siento por Efrén, pero me pareció una trampa para probar la capacidad de algunos concejales y me molesté>>.

Ana Campo subrayó que <<cuando subía al Pleno, bajaban miembros de IU que estaban poniendo a Efrén de tonto. Era como una trampa y yo me dije: "a quién Dios se la de...">>■

Mociones presentadas por el PP en el último Pleno

- 24.- **Moción del Grupo Popular sobre el Hospital Comarcal**
Se retira porque ya se había tratado en la Junta de Portavoces quedando satisfecho el PP.
- 25.- **Moción del Grupo Popular sobre la situación del sector agropecuario**
La moción no prospera por los votos en contra del PSOE.
- 26.- **Moción del Grupo Popular sobre la urbanización de El Rosón**
Se retira ya que el PP se da por satisfecho al decir el Grupo Socialista que ya ha comenzado dicha urbanización.
- 43.- **Moción del PP respecto al Informe Jurídico sobre el restaurante Los Arcos**
El PP da su conformidad con el informe.
- 51.- **Moción del Grupo Popular respecto al desarrollo urbanístico de Los Espartaes**
Se retira por parte de su concejal, Efrén Peña
- 53.- **Moción del Grupo Popular sobre las drogas**
Aprobada
- 54.- **Moción del Grupo Popular sobre el Estatuto de la C.A.M.**
Se retira después de las explicaciones dadas por el portavoz socialista.
- 55.- **Moción del Grupo Popular sobre los damnificados por el síndrome tóxico**
Se retira y se le promete al concejal del PP que se le darán informes sobre esta materia
- 66.- **Moción del Grupo Popular sobre las reivindicaciones de los técnicos del servicio de Salud Laboral.**
Se retira para que sea estudiada por una mesa de negociación.

Una de las intervenciones del concejal del PP, Efrén Peña, durante el último Pleno

Moción sobre el sector agropecuario

Efrén Peña, portavoz popular: <<No es para risas esta moción>>
(Risas en el Salón de Plenos)

E.P. : <<Los que somos más del campo que las amapolas entendemos los problemas del campo porque los hemos vivido y puedo garantizar que nunca he visto tantos problemas en el campo como los que hay actualmente. . . .

Pedro Castro, alcalde-presidente: << Pero eso es en el campo, aquí lo que ponemos son tornillos. . .

E.P.: <<Sí pero en el campo hay muchos problemas (. . .) Esto también afecta al



municipio de Getafe ya que tenemos agricultores. Por eso pedimos que inste al gobierno de la nación a que haga una mesa de concertación con los agricultores.

Antonio Alonso, portavoz socialista: <<Reconozco su buena voluntad. Es usted una gran persona. Esta moción, no me atrevo a decir que no lo haya hecho usted (. . .) Getafe es la capital de la cultura y de la industria pero no de la ganadería. Me parece un atrevimiento querer dirigir, desde Getafe, la política agraria de la comunidad>>.■

R.V. dos iniciales que significan hogar



El día 4 de febrero se inauguró la tienda Rosario Vega. En este comercio, situado en la C/ Madrid 32, se puede <<vestir una casa entera>> según afirma el hijo de la propietaria, Eduardo Javier Ortiz Vega. De esta manera se puede acabar para el ama de casa de Getafe el continuo deambular de tienda en tienda buscando los mejores complementos para el hogar. En "Rosario Vega", se puede encontrar calidad y precios competitivos en cortinas, sábanas, alfombras, y un largo etcétera de productos para el hogar.

● Ana Luz Carbajosa

La tienda "Rosario Vega" es un amplio local "cubierta" de cortinas, toallas sábanas, edredones y toda clase de productos que hacen que cuatro paredes, se conviertan en algo tan importante como es un hogar. Al entrar en este comercio, no se percibe la característica quietud de las tiendas destinadas a esta especialidad. Todo es febril actividad, hay largas colas y la acogida ha sorprendido incluso a los dueños. Eduardo Ortiz, uno de los propietarios, afirma que <<ha sido increíble, esperábamos una gran aceptación por parte del público, pero ha sido exagerado, se ha llegado a afirmar que es el fenómeno socioeconómico más importante de Getafe>>.

Javier Ortiz afirma: <<en este gremio no hay gente profesional>>

Aparte de este comercio, los dueños tienen otras tres tiendas más en Villaverde, de esta manera pueden ofrecer productos con un precio muy económico ya que compran al por mayor. Se dedican principalmente a las cortinas ya que Javier Ortiz es decorador, pero tampoco descuidan el resto de los complementos del hogar. Según Javier, el principal problema que tienen las tiendas de este ramo es que <<en este gremio, no hay gente profesional.>> El sin embargo es decorador, y su madre lleva 30 años dedicándose al negocio. Esta podría ser una de las razones del éxito de esta tienda, aunque Javier Ortiz piensa que <<las razones básicas del éxito son que el comercio esté en la calle Madrid, y que los productos son de buena calidad y muy económicos.>> Javier Ortiz tiene las mejores perspectivas para esta tienda. Él piensa que <<hemos empezado muy fuerte y además en cuanto llevemos más tiempo, nos harán publicidad los propios clientes.>>



Este joven empresario de 25 años afirma que <<la gente de Getafe es maja, no son peseteros y se les atiende bien.>> Estas son las palabras de Javier Ortiz Vega, ilusionado ante el buen comienzo de su negocio. Esperamos desde aquí que a este sigan muchos éxitos profesionales y que sigan combinando buena calidad y precio económico. ■

Julio Anguita tuvo que improvisar su intervención porque se le olvidó el guión

El califa rojo ofreció una conferencia en la Carlos III

El Coordinador General de Izquierda Unida, Julio Anguita, dio el pasado 7 de febrero una conferencia en la Universidad Carlos III totalmente improvisada al olvidársele el guión que había confeccionado sobre los temas que debería tocar. Anguita, sin embargo, no obvió hablar sobre la guerra del Golfo Pérsico, la implicación del gobierno español en la misma, o la crisis de los partidos comunistas occidentales en clara referencia al ocaso del Partido Comunista Italiano.



El líder de IU en un momento de la conferencia.
Foto: Miguel Martín.

● Alejandro Castellano

A

nte profesores y unos 400 estudiantes de la Universidad Carlos III, el coordinador general de Izquierda Unida, Julio Anguita, ofreció una conferencia que en principio tenía previsto que se titulase "la encrucijada", pero que se vió obligado a improvisar debido a que se le había olvidado el guión. Su alocución, de aproximadamente una hora de duración, giró casi en su totalidad sobre la guerra del Golfo Pérsico y su repercusión tanto en España como en el resto del mundo occidental y árabe. En este sentido vertió duras críticas contra la ONU por haber permitido el uso de la fuerza contra Irak, y manifestó que una vez terminada la guerra, la Organización de Naciones Unidas deberá cambiar o desaparecer. Anguita explicó que algunas personas piensan que el discurso por la paz que está haciendo Izquierda Unida es subversivo. Pero ante la pregunta formulada por uno de los alumnos sobre la posibilidad de que IU estuviese apoyando a los desertores, dijo que ellos defienden la objeción de conciencia sobrevenida durante la prestación del servicio militar, aunque en ningún caso incitan a nadie a tomar esa postura.

<<la guerra ni es justa ni legal>>

El líder de Izquierda Unida manifestó que la guerra ni es justa ni legal sino todo un duelo de irracionalidad, y añadió que si él fuera presidente del gobierno no se encontraría en la situación que está ahora Felipe González. Esta fue la evasiva respuesta que dio ante otra pregunta de un estudiante sobre que decisión tomaría como jefe del ejecutivo si Irak atacase Turquía.

Anguita dijo también que no quería ser tremendista respecto a las posibilidades que existen de que se produjera un accidente en la Base Aérea de Getafe <<porque hay el mismo riesgo que en cualquier ciudad que tenga un establecimiento militar>>.

Por otra parte Julio Anguita declaró en otro momento de su intervención, que no cree en la casa común de la izquierda, en clara referencia al proceso que ha seguido el Partido Comunista Italiano y que le ha llevado a su desaparición.

El coordinador general de IU no pudo quedarse a comer en la Universidad ni participar en la segunda parte de la conferencia, consistente en un debate con los profesores, porque tenía que asistir por la tarde a una importante sesión parlamentaria. Aunque si recorrió, acompañado por el rector, Gregorio Peces Barba, el campus de Getafe.

La visita de Anguita a la Carlos III se enmarca dentro de un ciclo de conferencias sobre "Actualidad Política", donde ya intervinieron el presidente del gobierno Felipe González y el líder de la oposición Jose María Aznar. ■

Alonso, portavoz socialista, dice que la moción de IU <<es literatura>>

La Guerra del Golfo acaba, de nuevo, con el consenso entre IU y PSOE

La mayoría del PSOE echa por tierra la moción de IU y aprueba la presentada por alcaldía.

Básicamente, las mociones presentadas por IU y PSOE acerca del conflicto en el Golfo Pérsico eran similares. No obstante, los intereses del juego político hicieron que la coalición comunista no sacara adelante su moción y que se aprobara, con la mayoría socialista, el envío de dieciocho millones de pesetas a la Cruz Roja Internacional destinados a ayuda para los afectados por el conflicto.



Los concejales de Izquierda Unida debatieron de esta forma la moción sobre la guerra del Golfo. Foto: Miguel Martín.



Los concejales del Grupo Mixto también se pusieron en pie. Foto Miguel Martín.

● G.E.

El Pleno en el Ayuntamiento de Getafe, celebrado la semana pasada, tuvo como punto estelar las mociones presentadas por los grupos políticos del PSOE y de IU acerca del conflicto del Golfo Pérsico. Durante hora y media los portavoces de los citados grupos políticos mantuvieron un duro enfrentamiento por defender dos mociones que, como reconocieron posteriormente, eran similares.

El portavoz de IU, Adolfo Gilaberte, comenzó su intervención en el Pleno instando a todos los asistentes al mismo a que se pusieran de pie mientras se debatía este punto. La razón aducida por IU para esta actitud era la discriminación a la que Narcis Serra, Ministro de Defensa, sometió, la semana pasada, al Grupo Parlamentario de IU cuando, según Gilaberte, Serra dijo



La mayoría del público asistente siguió la iniciativa de I.U. Foto Miguel Martín.

que a IU no le daría información acerca del Conflicto.

Gilaberte, portavoz de IU, quiso subrayar que <<no pedimos al gobierno que apoye las iniciativas de paz que se produzcan en el mundo. Lo que queremos es que el gobierno de nuestra nación tenga iniciativas propias de paz>>.

<<Los ateos y el Papa coinciden>>, según Gilaberte.

IU dejó claro que <<se trata de la defensa de la humanidad y es lógico, por tanto, que tanto los ateos como el Papa se hayan puesto en el único lado posible. No hay justificación- añadió Gilaberte- para producir daños que son irreversibles>>.

Al grupo de concejales de IU les pareció <<vergonzoso>> que <<las empresas norteamericanas estén en la televisión hablando ya de la reconstrucción de Irak.

Es lamentable que el mundo se mueva por los parámetros de la economía únicamente>>.

Por último, IU mostró preocupación por la posible utilización de la Base Aérea de Getafe por parte de los F-15 norteamericanos en caso de que estos sean reparados por los trabajadores de CASA. Como ya publicó GETAFE EXPRES, tanto la máxima autoridad política de la localidad, el alcalde Pedro Castro, como fuentes de la Base Aérea de Getafe desmintieron que hubiera aviones americanos en el municipio.

Por su parte, Antonio Alonso, portavoz del grupo socialista, indicó que el grupo de concejales de IU no estaba interesado en que los socialistas aprobaran esta moción. Alonso explicó que <<si ustedes hubieran presentado una moción sobre la Guerra del Golfo coherente, cualquier grupo la hubiera aprobado. Pero usted-continuó

<< No pedimos al gobierno que apoye las iniciativas de paz que se produzcan en el mundo. Lo que queremos es que el gobierno de nuestra nación tenga iniciativas propias de paz>>

Alonso- no quería que la aprobáramos. Si no, no hubieran llenado esta moción, que en esencia es igual que la nuestra, de tanta literatura>>.

No obstante, el grupo socialista, ante las críticas vertidas por IU hacia la prepotencia de Estados Unidos, aseguró que <<EE.UU. no tiene fuerza moral para rehacer el orden internacional después de la guerra, pero nosotros, desde Getafe, lo único que podemos hacer es tomar posturas testimoniales con nuestras mociones y ayudar económicamente a reparar los daños>>.

Alonso se lamentó de que la Corporación hubiera sido incapaz de debatir este conflicto antes y de que, además, no se hubieran llevado a Pleno otra serie de conflictos que también merecían el compromiso de la Corporación. Asimismo, el portavoz socialista recordó a IU que los Generales sólo son pacifistas cuando se retiran y que, aunque lamento la tragedia no voy a renunciar al orgullo de ser español.

Por último, Antonio Alonso, portavoz del grupo socialista, indicó que <<la ONU siempre tendrá que ser el marco de discusión de los problemas internacionales para resolver los conflictos.■

La Guerra del Golfo en Getafe

15 de enero.- Francisco Molero, un getafense de 21 años, se encuentra a bordo de una de las naves españolas destacadas en el Golfo.

15 de enero.- Los estudiantes de Getafe abandonan las aulas para manifestarse frente al Ayuntamiento. Se pide el regreso de los jóvenes españoles que se encuentran próximos a la zona de conflicto.

17 de enero.- Nueva manifestación de estudiantes en la plaza General Palacios. Dos aviones Hércules salieron de Getafe en dirección al Golfo en la madrugada del día diecisiete.

20 de enero.- Varios objetores convocan un ayuno de cuarenta y ocho horas que se desarrolla en la parroquia Nuestra Señora del Carmen.

1 de febrero.- El grupo de empresa de CASA denuncia, a través de IU, que van a tener que reparar aviones provinientes del Golfo Pérsico. El alcalde dice que los concejales de IU beben whisky a partir de las siete. La Base Aérea desmiente que haya F-15 en Getafe.

9 de febrero.- IU y PSOE presentan mociones acerca del conflicto, para que se preste ayuda económica y para que el gobierno de la nación tenga iniciativas de paz.



PARTIDO SOCIALISTA OBRERO ESPAÑOL

AGRUPACION SOCIALISTA DE GETAFE

cuenca, 9 y 11 - tel. 695 56.80

LOS SOCIALISTAS DE GETAFE POR LA PAZ

Ante la situación planteada por el conflicto internacional en el Golfo Pérsico, los socialistas de Getafe quieren hacer llegar a la opinión pública su postura sobre la base de la moción presentada por el Grupo Socialista al Pleno del Ayuntamiento.

1º.- Expresar el deseo de que cese el conflicto bélico con el cumplimiento de las resoluciones de las Naciones Unidas, poniendo fin a la tragedia humana que conlleva toda guerra.

2º.- Manifestar la firme convicción de que la paz y su mantenimiento es el supremo valor que debe imperar en las relaciones internacionales.

3º.- Expresar su preocupación por las consecuencias derivadas del conflicto bélico, lamentando especialmente la pérdida de vidas humanas y los desastres medioambientales.

4º.- Reiterar el llamamiento dirigido al Gobierno de la nación para que continúe apoyando cuantas iniciativas de paz en un contexto de responsabilidad sean formulados a fin de alcanzar una solución al conflicto.

5º.- Manifestar el apoyo al Gobierno de la nación respecto a las medidas adoptadas sobre la base de los compromisos internacionales adquiridos.

6º.- Instar a los organismos pertinentes a la búsqueda de soluciones a los problemas pendientes de la zona, entre ellos el palestino, convocando una Conferencia Internacional al efecto y promocionando un marco de cooperación para el desarrollo que tienda a eliminar las abrumadoras diferencias entre países y sectores de la población.

7º.- Apoyar el acuerdo del Pleno del Ayuntamiento, adoptado a instancia del Grupo Socialista, de conceder una ayuda económica a Cruz Roja equivalente al 0,2% del presupuesto consolidado del Ayuntamiento de Getafe en el actual ejercicio 1.991 con destino a las víctimas y damnificados de la guerra.

En las categorías de pesados y semimedios junior

Javier Rodríguez y Gabriel González medallas de bronce en los europeos de karate

Las artes marciales siguen dando títulos a los deportistas de Getafe. Javier Rodríguez y Gabriel González, después de conseguir proclamarse campeones de España de karate en sus respectivas categorías, han conseguido dos medallas de bronce en el Campeonato de Europa junior disputado en Escocia.

José Luis Corrochano

Javier Rodríguez y Gabriel González consiguieron hace un mes proclamarse campeones de España junior de karate en las categorías de pesos pesados y semimedios, respectivamente, en el Campeonato disputado en Toledo. Sus buenos resultados obligaron al seleccionador nacional, Juan Manuel Pérez, a convocarles en el equipo nacional para los europeos junior disputados en la capital escocesa de Glasgow. Los dos getafenses han conseguido regresar hasta su localidad con dos medallas de bronce en individuales y una medalla de oro por equipos, siendo la primera vez en la historia del karate que un equipo junior consigue dos años consecutivos el primer puesto.

Javier Rodríguez: <<Iba a por todas>>

Para Javier Rodríguez, entrenado por Antonio Estévez, está era su última oportunidad de conseguir una medalla en un campeonato de Europa junior, ya que el año que viene tendrá que pelear en la categoría senior, <<por eso iba a por todas>>. Javier había conseguido dos terceros puestos en los últimos campeonatos de España junior y había participado en los tres últimos europeos de Hungría, Polonia e Italia.



El principal problema que, este joven de 20 años y 85 kilos de peso, se encontró <<fue la gran diferencia que había con el resto de los competidores de los pesos pesados, que en algunos casos llegaban a pesar hasta 120 kilos>>. Javier consiguió llegar hasta las semifinales donde fue derrotado por un francés. <<Estuve a punto de no disputar el tercer puesto porque el médico no me dejaba pelear después de decirme que tenía una posible rotura de tibia>>. Finalmente consiguió el tercer puesto que significaba la medalla de bronce, por detrás de Fernando García Sanz, que se proclamó campeón, al que ya había ganado en los campeonatos de España. Este ha sido el último año en la categoría junior para Javier Rodríguez. Ahora sus aspiraciones están depositadas en la categoría senior donde le gustaría disputar el Campeonato del Mundo y quedar campeón, <<pero primero hay que participar que ya es difícil>>.

Gabriel González, una progresión imparable

Para Gabriel González estos campeonatos han sido <<una experiencia muy bonita>> a pesar de ser un campeonato <<bastante duro porque se permiten más contactos>>. Gabriel había conseguido un tercer puesto en los campeonatos de España del 89, y el segundo en los del año pasado. La victoria de este año supuso su viaje con el equipo nacional a Glasgow. Gabriel, que desde los seis años es entrenado por Antonio Estévez, consiguió la medalla de bronce tras derrotar a un suizo y después de haber ganado sus tres primeros combates. Su próximo paso será la participación en el Campeonato de Madrid senior y a largo plazo <<me gustaría estar en Barcelona 92>>. Lo más importante sin duda es la progresión de este karateka. ■

Don Fadrique, 20

Getafe

GRUPO IBERSOL
CONSULTING Y GESTION INMOBILIARIA

**PISOS, CHALETS, NAVES,
OFICINAS, LOCALES, PARCELAS, ETC.**

C/ Madrid, 40 - 1ª Planta
GETAFE (Madrid)

C/ General Valera, 15
GRIÑÓN (Madrid)

☎ 695 45 97
696 19 87

FAX .- 681 99 95

El nuevo fichaje del Topcon Odoza proviene del EMT Pégaso

Virginia Doblado: <<Aportaré más eficacia goleadora>>

Virginia Doblado proviene del EMT Pégaso, una lesión en el hombro la apartó del equipo en septiembre y desde entonces no ha vuelto a jugar. Problemas con la junta directiva del club madrileño la obligaron a pedir la carta de libertad y aceptar el ofrecimiento del Topcon Odoza para jugar el resto de la temporada en Getafe. Virginia ocupa el puesto de lateral derecho, tiene 25 años, y lleva practicando el balonmano desde hace catorce años. Se define como una buena lanzadora.

G.E.- Como seguidora del balonmano de División de Honor, ¿cómo ves al Topcon?

Virginia Doblado.- Es un posible candidato a jugar la Copa de la Reina porque, después del resultado contra Estellés, lo de luchar por la permanencia me parece poco. La falta de continuidad. Tuvieron un comienzo de liga muy serio, puede que ahora les falte confianza en ellas mismas. Es un equipo trabajador, no es que tenga muy buenas jugadoras, pero pelea mucho.

G.E.- A Pedro Moreno le preocupa mucho la defensa, ¿cómo defiendes tú?

V.D.- Está obsesionado por la defensa, pero Getafe siempre, hablando como adversaria, ha



tenido un equipo temible por su defensa porque tenía gente muy dura defendiendo. Yo no soy una gran defensora, quizá mi principal facultad sea la de lanzadora.

G.E.- ¿Marcas muchos goles?

V.D.- Solía meterlos, pero me operaron en septiembre del hombro y no sé si estoy totalmente recuperada.

G.E.- ¿Cómo estas viendo el desarrollo de la liga?

V.D.- Horroroso. El Iber va a ganar la liga con más diferencia que el año pasado, justamente cuando los equipos estaban más potenciados que nunca. ■

Virginia Doblado nuevo fichaje

El Topcon Odoza recobra las esperanzas tras empatar con el Estellés en Valencia



El resultado final del partido que enfrentó a Estellés y a Topcon Odoza ha devuelto las esperanzas de disputar la Copa de la Reina al equipo getafense. Un punto con el que en un principio no contaba Pedro Moreno y que pudieron ser dos ya que el Topcon llegó a irse hasta de cuatro goles.

Pedro Moreno sigue convencido de que necesita cinco puntos más para disputar la Copa y de que la lucha por el descenso queda cada vez más lejos. Los próximos enfrentamientos del equipo son comentados con prudencia por el entrenador aunque espera las victorias contra Vifherati, Molins y Leganés. <<Aunque el partido contra el Molins será muy difícil porque para ellas significaría prácticamente el descenso>>.

El final de liga para el Topcon Odoza queda así:

Topcon Odoza	Vifherati	(10-2-91)
Molins de Rei	Topcon Odoza	(17-2-91)
Topcon Odoza	EMT Pégaso	(24-2-91)
C.M. Leganés	Topcon Odoza	(3-3-91)
Topcon Odoza	Iber	(10-3-91)

La clasificación (3-2-91) está encabezada por Iber con 32 puntos, seguido de EMT Pégaso con 27, Vifherati 24, Estellés 23, Remudas 22, Leganés 15, Complutense 14, Topcon Odoza y Hernani 12, Valladolid 11 y cierran la clasificación Bidebieta y Molins de Rei con 6. Los ocho primeros disputarán la Copa de la Reina. ■

Exercia

"Tú sitio ideal para tomar una copa"

- GETAFE -



PELETERIA

• RUBEMAR •

PIEL FINA - MOUTON - NOVAC - ANTE Y NAPA.

PRODUCCION PROPIA
MODA Y DISEÑO

ARREGLOS
TRANSFORMACIONES
CONSERVACION
LIMPIEZA Y TEÑIDO

C/ LUNA Y HORMIGO, 8
GETAFE TIF. 695 81 46

MESON
DE
JEROMIN

BOMBI
EL SITIO IDEAL

TENEMOS CANAL +

Felipe Estevez, 4 GETAFE

En el campeonato autonómico de campo a través (categoría inferior)

El atletismo femenino de Getafe brilló a gran altura

Dos semanas después de que Getafe fuera el escenario del campeonato autonómico de campo a través de categorías mayores tuvo lugar el correspondiente a las categorías inferiores. Organizado por el Organismo Autónomo de Instalaciones Deportivas (O.A.I.D.) y en colaboración con la dirección de deportes de la Comunidad de Madrid el campeonato reunió a 1.700 atletas.

● José Luis Corrochano

Un primer puesto, en la categoría de alevín femenino, y dos segundos, en las categorías de infantil y cadete femenino, dejaron constancia del buen nivel del atletismo femenino gatafense en las edades infantiles de la Comunidad de Madrid. Destacando entre todas ellas la tercera posición de Vanesa Muñoz en alevines.

Peor suerte corrió el atletismo masculino que no consiguió acceder a los puestos de honor. Las mejores clasificaciones fueron obtenidas por Alvaro Egido, que fue séptimo en alevines, y por Andrés Montero, que fue octavo en cadetes. Ambos consiguieron medalla, a las que accedían los ocho primeros. Destacar también el tercer puesto por equipos conseguido por los infantiles masculinos.

Las posiciones obtenidas por los distintos atletas además de dilucidar los campeones autonómicos tenía uno de sus puntos de interés en ver que corredores participarían en el campeonato nacional, al que tendrán acceso los dos primeros clasificados de cada categoría.

Amplia representación política de la zona sur

Este campeonato autonómico fue organizado por el Organismo Autónomo de Instalaciones Deportivas (O.A.I.D.), con un presupuesto de 1.500.000 de pesetas, en colaboración con la dirección de deportes de la CAM y la sponsorización de casas comerciales como Coca-Cola y Joma. La celebración de este campeonato pone de manifiesto el interés que en los últimos meses han puesto la O.A.I.D. y sobre todo los clubes de atletismo de Getafe porque se celebren en nuestra localidad pruebas como estas.

Presenciando el desarrollo de este campeo-



nato se encontraban representantes de los ayuntamientos y estamentos de la Comunidad madrileña como José Luis García, alcalde de San Martín de Valdeiglesias, o Juan Carlos Blanco, director de la sección de Deportes de la CAM. A su lado estuvieron el concejal de deportes de Getafe, Manuel Cañadillas, y el presidente de la Federación de Atletismo de Madrid, Fernando Palacios.

El parque del sector III, situado tras el Hospital, fue el escenario del campeonato y acogió a 1701 atletas, de los que 760 eran corredoras femeninas. Debido a la dureza del recorrido y al mal tiempo tan sólo consiguió terminar el recorrido un 63%, 1073 atletas.

Clasificaciones

Alevín masculino (295 atletas)

David Villalba (C.A. Suanzes)
Jorge Pelegrín (Canal Isabel II)
Roberto Villacaja (Postobon Marathon)
Mejor getafense: Alvaro Egido (7º)

1º A.D. Sierra (77 puntos)
2º PDM Arganda (90)
3º Fuenlabrada (91)

Alevín femenino (324 atletas)

Susana Haro (S. M. Valdeiglesias)
Inmaculada Reyes (AJA Alcalá)
Vanesa Muñoz (Getafe)

1º Getafe (101 puntos)
2º SAFA (107)
3º Torrejón (112)

Infantil masculino (355 atletas)

Tomás Osero (A.D. Sierra)
Oscar San Juan (Parla)
Jesús Sánchez (C.A. Suanzes)
Mejor getafense: Juan M. Villarino (21º)

1º Larios (45 puntos)
2º Parla (72)
3º Getafe (98)

Infantil femenino (263 atletas)

Begoña Castaño (S.M. Valdeiglesias)
Marta Torres (Postobon Marathon)
Ana R. Abad (S. M. Valdeiglesias)
Mejor getafense: Mónica Alcazar (7º)

1º S.M. Valdeiglesias (33 puntos)
2º Getafe (44)
3º Postobon Marathon (84)

Cadete femenino (202 atletas)

Nuria Fernández (Torrejón de Ardoz)
Charo Gil (Arganda)
Esther Salín (A.D. Villa Vallecas)
Mejor getafense: Concepción Lillo (22º)

1º Larios (52 puntos)
2º Getafe (114)
3º Parla (125)

Cadete masculino (262 atletas)

Felipe Cuadrillero (A.D. Sierra)
Cesar Pérez (Blanco y Negro)
Ignacio Parras (S.M. Valdeiglesias)
Mejor getafense: Andrés Montero (8º)

1º S.M. Valdeiglesias (53 puntos)
2º Larios (77)
3º AJA Alcalá (92)

AHORA MANTENER UN ALFA 33 NO TE COSTARA NADA.



EN LOS ALFA 33 DOS AÑOS DE MANTENIMIENTO Y REPARACION GRATIS.

Sólo Alfa Romeo podía hacerlo.

Para que disfrutes del placer de conducir por todas las carreteras europeas, sin ningún tipo de preocupación, tu nuevo Alfa 33 está ahora protegido con el exclusivo servicio Escudo Alfa*, ilustrado detalladamente en la libreta de servicio. Durante dos años, además de la garantía contractual, no te costarán nada: los cambios de aceite, los filtros, las bujías, las

pastillas de los frenos, las correas, la batería, etc., así como cualquier pieza del motor y la mano de obra para su reparación.

Este nuevo y exclusivo servicio, pensado para que viajes tranquilo por España y por toda Europa se completa con el Alfa Contact, 24 horas de asistencia en carretera, que le ofrece gratuitamente: remolque desde el Km 0, regreso o continuación del viaje, gastos de hotel,

vehículo de sustitución hasta siete días, adelanto de fondos, envío de piezas de recambios, recuperación y repatriación del vehículo desde el extranjero.

Ahora, mantener tu Alfa 33 durante dos años no te costará nada.



RED DE CONCESIONARIOS
ALFA ROMEO

Infórmese en

AUTO PEREZ del SUR
Concesionario Oficial
ALFA ROMEO

C/. Leganés, 85
Tel.: 695 00 12 - GETAFE
Ctra. Toledo, Km. 17,400
Teléf.: 690 60 21
FUENLABRADA

* Con un límite máximo de 35.000 Kms.

Oferta válida desde el 25 de Octubre hasta el 31 de Diciembre. Excepto en el Alfa 33 Veloce

El Getafe C.F. acabó al contragolpe con la S.D. Ponferradina

S.D. PONFERRADINA 0 - 2 GETAFE C.F.

INCIDENCIAS

Arbitro: Rey Fierro (Col. Gallego)

Cambios: El Getafe C.F. realizó sus dos cambios a raíz del primer gol dando entrada a Caro y a Sebas II por Villa y Carlos respectivamente. En La S.D. Ponferradina Martos sustituyó a Duque.

Amonestaciones: El colegiado mostró cartulinas amarillas a Caballero, Angelín II y Pombo por el Getafe C.F. y a O'Donnell, Mario y Pereira por la S.D. Ponferradina.

Goles:

Min. 59. 0-1. Contragolpe del Getafe C.F. por medio de Totó que ante la salida de Pernas marca.

Min. 80. 0-2. Sebas I marcaba ante la salida de Pernas.

Campo: Fuentes Nuevas. Terreno muy pesado, en malas condiciones para la práctica del fútbol. ■

S.D. PONFERRADINA		GETAFE C.F.
Pernas	1	Caballero
Pereira	2	Michel
Carneiro	3	Angelín I
Blanco	4	Pombo
Pablo	5	Chencho
Duque	6	Loren
Santamarina	7	Totó
Mario	8	Carlos
Ramos	9	Villa
Flórez	10	Angelín II
O'Donnell	11	Sebas I

Cedió el Juez único de disciplina deportiva, José Javier Forcén

El Getafe C.F. jugará contra el Endesa As Pontes el día de San José



El Getafe C.F. se enfrentará a este equipo el 19 de marzo.

El Getafe C.F. jugará el partido aplazado contra el Endesa As Pontes el día 19 de marzo, festividad de San José, como venían solicitando en las últimas semanas. La comunicación de la Federación Española de Fútbol llega cuando prácticamente se habían agotado las esperanzas de jugar ese día.

La petición de esa fecha por parte del club getafense venía forzada por la imposibilidad de algunos de los jugadores de desplazarse un día normal fuera de la capital madrileña teniendo que ausentarse de su trabajo. La decisión del Juez único de disciplina deportiva, José Javier Forcén,

había determinado que el partido se disputara el día 13 de febrero.

El club había advertido de la posibilidad de que el equipo tuviera que desplazar un buen número de jugadores juveniles sino se cambiaba la fecha para disputar ese partido. Tras la nota de prensa que los jugadores hicieron pública el miércoles 6 de febrero en la que mostraban su imposibilidad de disputar ese encuentro ha obligado a José Javier Forcén a replantearse la posibilidad de que se pudiera disputar el 19 de marzo (martes), en el que ninguno de los dos equipos han puesto inconvenientes. ■



EN LINEA DE VESTUARIOS

Gran partido el que disputó Totó en Ponferrada donde volvió a demostrar que está siendo uno de los motores del Getafe C.F. Un buen partido que culminó con el primer gol que iniciaba la victoria del equipo getafense. Buena, también, la actuación de Caballero que resolvió acertadamente todas las ocasiones, que fueron muchas, de las que dispuso la Ponferradina.

El delantero Rivera, que se lesionó en el partido de ida contra la Ponferradina, viajó hasta León convocado por Fernando Sierra. Rivera no se vistió pero parece estar preparado para reaparecer. El delantero getafense lleva diecinueve partidos sin jugar y podría volver al equipo en el próximo partido en Las Margaritas.

El Getafe C.F. consiguió sus dos goles frente a la Ponferradina gracias al contragolpe bien aprovechado por Totó y Sebas I, que fueron los autores de los goles. El equipo dirigido por Fernando Sierra parece volver a coger la onda goleadora tras los cuatro goles al Langreo y dos a la Ponferradina. ■

VEN AL "CENTRO" DE GETAFE.



EN EL SECTOR-3 DE GETAFE

GETAFE



CENTRO COMERCIAL

Tu compra cómoda

Getafe-3 es tu Centro Comercial, donde puedes encontrar todo lo que necesites, en el ambiente más agradable: un extenso Hipermercado Alcampo, tiendas de todo tipo, Cafeterías, Restaurantes...
Getafe-3 es la gran oferta comercial de la zona Sur. Con una magnífica accesibilidad, y 3.000 plazas de aparcamiento.
Ven a Getafe-3, tu Centro Comercial.

La Casa de Castilla-La Mancha nos envió su programa de actividades para el primer trimestre de 1991, del que por razones obvias, reproducimos a continuación los actos correspondientes a los meses de febrero y marzo.

-Los días 9 al 17, celebración de los Carnavales 1991, en cooperación con el resto de las agrupaciones y peñas getafenses. Murgas y charangas en las que ofrecerán las canciones preparadas para este año tan pródigo en noticias. Así mismo, confeccionarán sus tradicionales migas y gachas, a las que invitarán a todos los participantes y asociados.

-Día 23, a las 19:30 horas, comienzo del Primer Concurso de Cante Flamenco, donde participarán los aficionados durante los fines de semana necesarios para el desarrollo del concurso. Oportunamente se anunciará el día y hora de la gran final que tendrá lugar en esta misma Casa Regional.

-Días 8 y 9 de marzo. Excursión al mercadillo de Helvas (Portugal), donde podrán realizarse compras de ropas, bronce, cerámica y otros productos típicos del país.

-Día 17, a las 19:00 horas, comienzo de un recital poético en el que participarán diversos poetas que recitarán versos dedicados a la Comunidad de Castilla-La Mancha, así como otros de tema libre.

-Día 23. Gran festival dedicado a la tercera edad, que se ha venido preparando con entusiasmo para que los mayores disfruten y, llegado el caso, participen demostrando sus habilidades y preferencias. ■

Memorias getafenses

Andrés Díez

Ilustre Villa de Getafe
pueblo agrícola y ganadero
menestrales y obreros
antiguo poblado de alarnes.

Adios a su hermosa arboleda
adios a la Dehesa Chica,
adios romerías a la ermita
en los carros y galeras.

Sus hermosas alcachofas
cuidadas con mucho esmero
orgullo de un pueblo entero
por su tortilla famosa.

Ya no existen las tabernas
de Lino y del Chichante
son bares más elegantes
de la época moderna.

La nostalgia nos embarga
recordando nuestro pueblo
pues nunca olvidaremos
las roscas del pan de Bargas.

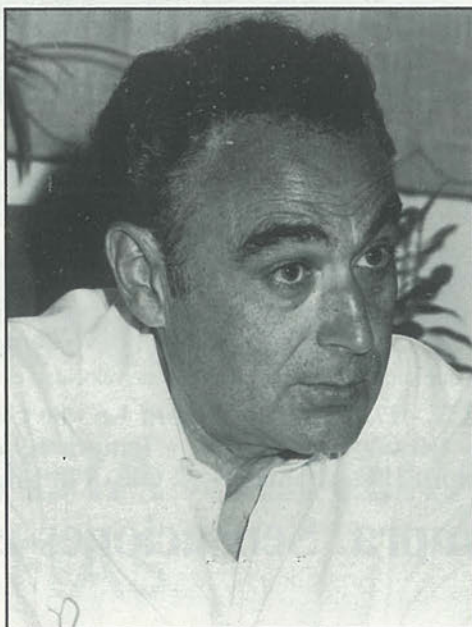

Cesar Navarro, presidente de la Asociación de Amigos de la Universidad Carlos III. Foto Miguel Martín.

El viernes, 1 de febrero, se presentó en la Universidad Carlos III, la Asociación de Amigos de la Universidad Carlos III. El acto estuvo presidido por Cesar Navarro, que será el máximo representante de esta nueva institución que pretende servir como nexo de unión entre Getafe y el centro de cultura universitario. ■

Grupo IBERSOL

Consulting y Gestión Inmobiliaria

Pisos:

● Zona Juan de la Cierva (Exterior) reformado, 3 dormitorios, 1 WC completo, cocina nueva, tendero, hall, trastero y puerta brindada.

Precio: 8.500.000 ptas.

● Zona Juan de la Cierva 70 m. (Exterior) 3 dormitorios, un baño completo, despensa, tendero, parquet, moqueta, paredes tapizadas, agua caliente, butano, reformado.

Precio 7.800.000 ptas

● Zona Juan de la Cierva, exterior, reformado, 3 dormitorios, 1 baño completo, cocina amueblada, despensa, ascensor Precio 8.500.000 ptas.

● Getafe Zona Centro 97 m, exterior, reformado, 3 dormitorios, 2 WC completos, 2 terrazas, calefacción central, trastero, ascensor, antena parabólica, y cocina amueblada. Nuevo a estrenar.

Precio: 15.000.000 ptas.

● Zona Centro 3ª planta, exterior, reformado, 65 m., 3 dormitorios, un WC completo, cocina amueblada, butano, telefono, puertas acristaladas, hall,

Precio 10.000.000 ptas.

Locales

● Getafe, zona centro- 150 m², en bruto. Precio: 39.000.000 ptas.

● Zona Centro, calle Madrid 170 m² en planta y 150 m² en sótano.

● Local en alquiler: zona centro 240 m². Fachada 9 m, en bruto. Salida de humos.

Precio: 200.000 ptas. mes.

● Local en alquiler: Zona San Isidro. 400 m², salida de humos.

Precio: 200.000 ptas mes

Chalets

● Chalet en Griñón. Urbanización Los Horizontes; 4 dormitorios, 2 baños, terraza techada, garaje para 3 coches, carpintería de aluminio, buardilla, doble acristalamiento, 4 armarios empotrados, bodega.

Precio: 20.300.000 ptas.

● Carranque: Alto de Pradillo: 1.000 m. de parcela, 3 dormitorios, un baño, salón independiente con chimenea, calefacción de propano, puerta brindada, carpintería de aluminio, piscina.

Precio: 15.600.000 ptas.

● Batres, casco urbano, 4 dormitorios 2 aseos y dos cuartos de baños, calefacción de gas, piscina, facilidades. Precio : 13.000.000 ptas.

C/ Madrid, 40 - 1ª planta

Tfno.- 695 45 97

696 19 87 - GETAFE -

C/ General Varela, 15

-GRÑÓN - fax.- 681 99 95

Nuevo Fiat Tempra. Pruebe a Tocarlo.

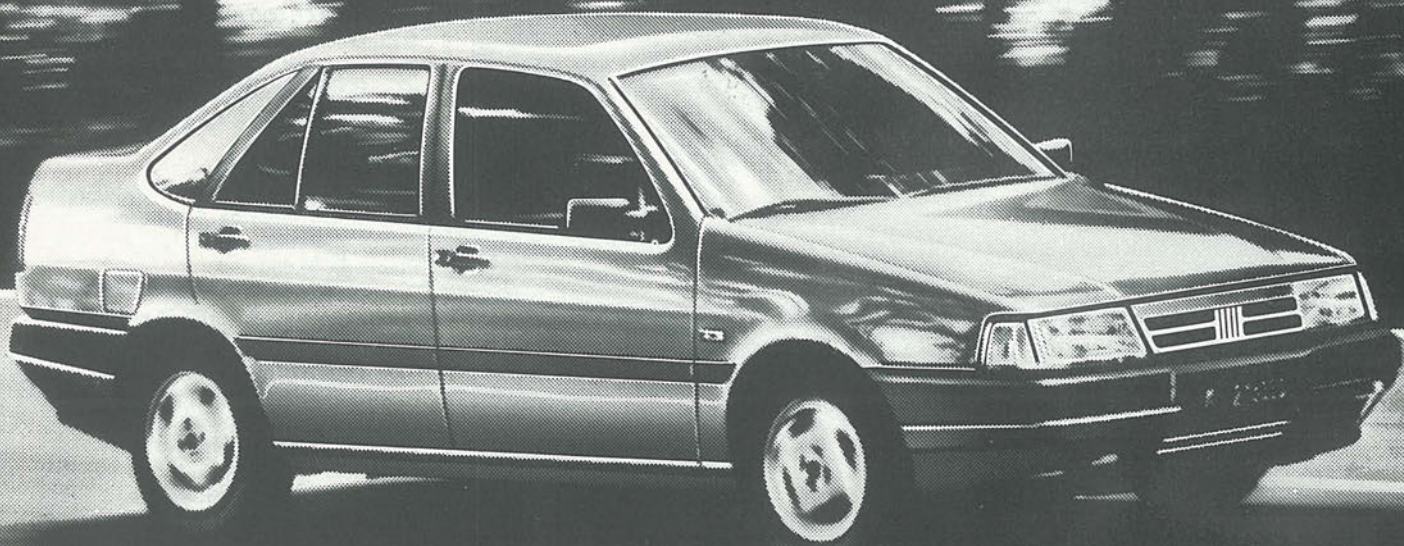

Su Concesionario le espera para presentarle el último gran éxito de Fiat, el nuevo Fiat Tempra. Donde se han incorporado los últimos avances del mundo del automóvil integrándolos en un solo vehículo. Así es el nuevo Tempra.

Con el coeficiente aerodinámico (0'28) más bajo entre sus competidores, un amplísimo espacio interior y el maletero más capaz (500 dm³). Pruebe a tocar en su Concesionario Fiat el nuevo Tempra.

Se advierte del riesgo que supone superar los límites de velocidad establecidos por la ley.

**Tempra 1.4 - 78 CV - 172 Km/h. - Tempra 1.6 - 86 CV - 177 Km/h. -
Tempra 1.8 i.e. - 110 CV - 190 Km/h. - Tempra 1.9 diesel - 65 CV -
162 Km/h. - Tempra 1.9 turbodiesel - 92 CV - 178 Km/h.**

Fiat Tempra. Sensaciones en vivo.

SABADOS Y
DOMINGOS
ABRIMOS

FIAT

Concesionario Oficial:

LORENZO SALCEDO, S. A.

Ctra. de Toledo, Km. 14,500. Tel. 681 62 63. Getafe.

María Dolores Ruiz Almazán

Al-Andalus

Decir Andalucía es decir verso, cadencia, chispa, llama, poesía. En un hermoso y sencillo canto a las ocho provincias andaluzas, M^a Dolores Ruiz Almazán nos brinda un ramillete de poemas que desvelan los matices más íntimos del alma de Andalucía.



● Víctor Manuel Muñoz

Nacida en Sabiote, provincia de Jaén, esta poetisa ha sabido escudriñar las más profundas raíces que subyacen en el carácter y en la personalidad de cada provincia y como quien despliega un mágico abanico plagado de luz y color, va exponiendo ante el lector "la elocuencia muda de la Alcazaba", "las playas pintorescas donde se puede ver, a deshora, el abrazo de estas con los luceros" o "la Sierra María, donde los astros pulen su destino y se desangra el viento en labios de Almanzora".

Aunque tal vez no esa ésta su intención, el hilo fable con el que va bordando sus versos, descubren la fibra más íntima de su autora que, imperceptiblemente, nos va introduciendo en sus sueños, recuerdos y apetencias.

*"era feliz así,
amante de la alondra y la sabinna..."*

*"Amor de música vital
interpretada en hijos y pan tierno..."*

Hay en toda su obra, como un destello mortecino de luceros de luz de luna y de vuelos pausados de gaviotas, de aves etéreas...

"Desde el puente Romano, atis-

*baste el recital
lucido de las fuentes, la compra
de los luceros para
noches portátiles..."*

"Cita de ruiseñores es tu Alcázar..."

*"Palomas de plegaria en el espacio,
Superando el vuelo, de clarinetes..."*

"Evocadoras aves en el Pretel de las Torres Bermejas..."

*"Primitivas palomas marcaron tus espejos
augurándote una estrella en la suerte..."*

Y así, en el celaje de luces imprecisas, de vuelos que se mezclan con arpegios para abocar en "jalones de estrellas",

se va desvelando una sensibilidad impregnada de un sentimiento profundamente religioso que, sin caer en tópicos ni lugares comunes, sabe apreciar el impalpable toque divino, en el hermano pájaro y la voz ensordecidora del Universo. La autora, que estudió teología y sociología, ha obtenido numerosos premios y sus trabajos figuran en antologías poéticas, entre las que merece citarse la Antología poética mínima, editada por la Biblioteca Nacional en 1988. Igualmente participó en diversos recitales y en la I y II Bienal Internacional de Poesía en 1987 y 1989. ■

GABINETE RADIOLOGICO NADUNA

* RADIOLOGIA GENERAL

* ECOGRAFIAS

Trabajamos con las siguientes Sociedades:

ASISA - SANITAS - ADESLAS - PREVIASA - ESFERA
MEDICA - U. MADRILEÑA - y Particulares.

Horario:

Lunes a Viernes de 10 a 13 y de 15 a 20 horas

Cuestas Bajas, 13 Teléfono 682 27 50 GETAFE

GETAFE EXPRES

Y

CADENA GRAN VIA

REGALARON

el

T.V. (Color) del Concurso



Maria Teresa Diebra Martín
vecina de Getafe
en el momento en que
D. Miguel Fernandez (GRAN VIA)
le hace entrega del premio conseguido.

GETAFE EXPRES,
agradece la colaboración de

CADENA FERRETERIA GRAN VIA
GRAN VIA

¡¡Enhorabuena, M^a Teresa!!

en la consecución
de este concurso

Luceat (3)

● **Marcial Donado**

Otro acontecimiento religioso local nos recuerda Luceat en un hermoso número extraordinario que salió cuando vinieron a Getafe las Reliquias de San José de Calasanz. Luceat alcanzó entonces la cota máxima de 5.000 ejemplares. Su coste fue de 1.250 pesetas. Fue uno de los números que, como dicen ahora, impactaron y, desde luego, cayó muy bien entre los Padres Escolapios, a quienes iba enteramente dedicado. Luceat comenzó a imprimirse en 1950 en una imprenta de Segovia, retomando la anterior cabecera, con el Monograma de Cristo, aunque sigue conservando, sin embargo, el mismo formato. La realidad se impuso y no duró mucho ese viaje volviendo don

su clásica cabecera a la imprenta de Yagües en el mes de abril. ¡Qué año más rico para las buenas noticias en Luceat! Veán ustedes si no es verdad: una señora de Getafe cede el terreno para la Capilla de la Alhóndiga. Se hace la sillería de nogal del presbiterio de La Magdalena (la anterior había sido destrozada el año 36). Se restaura y completa la imagen de talla de la Dolorosa; se anuncia la Visita Pastoral, que será la última que haga D. Casimiro Morcillo, para estas fechas nombrado ya obispo de Bilbao. Este año figura Getafe en el cuadro de honor del Seminario por el número de seminaristas de esta parroquia. Y con diciembre llegamos al fin del año y al más alto precio de Lucear, que este mes sube a

¡Luceat!
Atenas de la
Parroquia de Santa María Magdalena de Getafe

Se publica en las
ediciones necesarias Domingo, 26 Marzo 1950

CONFIDENCIAS

Al año
Para que tú sólo te entres, amigo y hermano más que vivo ser, y para que así te entres mejor. Si al año quiero decirte estas cosas porque van con mucho cariño. (Si supieras cuánto me interesa tú, me interesaría tu alma)

Escucha
Terminó la Semana Santa encima ya (por días más grandes, ¿verdad?) que pena sería que la los empurricásemos... Y los empurricásemos en las empujadas, en exhibir la vanidad o la holganza, o en pensar cosas raras cuando tan grandes te las traen estos días. (¿A veras que lástima me dan los cristianos que se pasan la Semana Santa preparando los bailes de Pascua...)

Estos días no son como los otros
¡Que han de ser! No son días de regocijo, ni en ellos caben fiestas ni diversiones alborotadas... al contrario, son días de austeridad, de sacrificio y mortificación... como que en ellos sobre Cristo la más dolerosa y sangrienta pasión!

En cambio
asistirá a las Oficinas Divinas que se celebran en la Parroquia, a las horas indicadas en esta misma hoja. (Ella con la mejor dirección de estos días

Via Crucis... Visita de Monumentos (ante la lavia, intención ante el Monumento)... procesiones... pero ¡cuidado! por Dios que los bagos no actúen de licenciamiento, ni pases verdades de ciudad, ni ocasión de caridad.

Tú
Tienes buenos sentimientos, eres delicado, te haces cargo de los otros y, sobre todo, eres vivo y honesto... para no olvidar que es la hora del dolor de Jesús... que lo han perdonado y atado... que le escapan, mueren y abandonan... que no se han puesto a veros Santo al Calvario... que lo han secado preso y que preso sigue, de amor, en el Santísimo Sacramento agremados a tantos mil millones.

De lo seguro
de veros, que te ve otro mundo al buen cristiano, te parar la Semana, que es santo por lo que celebras, pero que lo ha de ser por nuestra vida... ¡aunque te tengan por alborotado!

Confidencias Cuaresmales
Cada vez que vuelves en nuestra Parroquia... (esto es un momento de confidencia, no lo debes decir a nadie... que si lo haces, te lo voy a contar a mí... que si lo haces, te lo voy a contar a mí... que si lo haces, te lo voy a contar a mí...)

2.500 ptas.
El año 1951 nos da noticias de la Iglesia de San Eugenio. Un dato que hoy puede tener actualidad nos la da el Luceat de la Cuaresma del año 51.

Predica el padre José María Díez Alegría los sermones de la Semana Santa. En el año 52 nos vuelve a dar noticias de la Iglesia de San Eugenio, del comienzo de la Capilla de La Alhóndiga. Nos dice que el miércoles de Ceniza empieza la última gran misión que dieron seis padres jesuitas, dirigidos por el Padre Angel Gómez. Dado el crecimiento que para estas fechas ya ha adquirido Getafe, es necesario hacer tres Centros Misionales, que se establecen en la Capilla de La Alhóndiga, en La Magdalena, y el tercero dedicado a San Rafael, en el local que hasta entonces ocupa Intendencia del Aire y que tuvo como garaje la empresa Adeva. Para esta misión, Luceat sale en rojo y con ocho páginas.■

**FABRICA
DE
PATATAS FRITAS**

**CHURRERIA
Y
FRUTOS SECOS**



ABADES

C/ MADRID, 8
Telef. 695 09 17
GETAFE

C/ JOSE ARCONES GIL, 72 (Posterior)
Telef. 407 59 52
MADRID

Pº de Extremadura, 78
Telef. 463 59 78
MADRID

Crucigrama

HORIZONTALES: 1. Ilustres. - 2. Campeón. Astuta. - 3. Inicial de Nuria. - Vocal repetida. Querer. - 4. Yunque de platero. Capital europea. - 5. Matrícula gallega. Al revés jabón líquido. Factor de la sangre. - 6. Inicial de Joaquín. Prohibido. - 7. Vocales distintas. Matrícula de Italia. Costumbre. - 8. Pelar las frutas. Cifra romana. - 9. Siglas comerciales. Director de orquesta "Luis..."

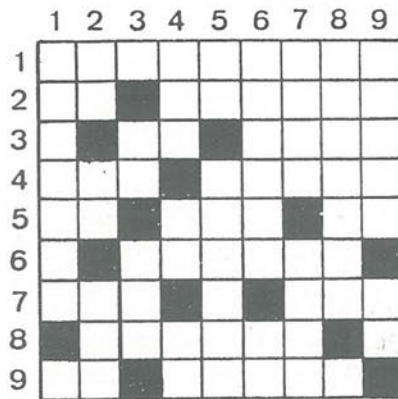

VERTICALES: 1. Cantante "Isabel...". Sur. - 2. Letras seguidas. Terminación del infinitivo. Al revés dueño. - 3. Conjunción. Repetido, deidad egipcia. Observo. - 4. Cifras romanas. Al revés artículo. Letras de necio. - 5. Nota musical. Encargo de mercancías. - 6. Escudo de cuero. Grupo sanguíneo. - 7. Composición poética. Fuerte. - 8. Asnos salvajes. Símbolo del segundo. - 9. Duquesa de York. Lengua provenzal.

SOLUCION AL CRUCIGRAMA DEL Nº ANTERIOR



R A L X F N O R U
 B E R E N J E N A
 B S M M Y A G V S
 N P I O T O Z H A
 D I P A L A I I C
 Q N T E B A R J E
 F A T E R O C C L
 P C G O H S D H G
 H A L A M N T K A
 U I N M V A E L M
 W A L L O B T O J
 Z K A L L O B E C

SOLUCION A LA SOPA DE LETRAS DEL Nº ANTERIOR



SOPA DE LETRAS

LOCALIZAR NUEVE HORTALIZAS

Frases célebres

"Es necesario tomar en serio el trabajo, sin tomarse a sí mismo en serio"

Stanley Kramer

"Todo número es cero ante el infinito"

Hugo

"La lectura hace al hombre completo; la conversación lo hace ágil; el escribir lo hace preciso"

Bacon

FARMACIAS DE GUARDIA

- A) Abierto día y noche (cierra de 1.45 a 5)
- B) Abierto hasta las 10 de la noche
- C) Abierto hasta las 10 de la noche, (cierra de 1.45 a 5)
- D) Servicio Nocturno de 10 de la noche a 9.30 del día siguiente.
- E) Abierto día y noche

- Día 16 C/Alonso de Mendoza, 24 (C)
Plaza de La Constitución, 10 (B)
C/ Madrid, 48 (D)
- Día 17 Avda. Juan de la Cierva, 36 (A)
C/Zaragoza, 12 (B)
- Día 18 C/Sánchez Morate, 11(C)
C/ Cervantes, 5 (B)
C/ Madrid, 40 (D)
- Día 19 C/ Garcilaso, 42 (C)
Avda. de Los ángeles, 9 (B)
C/ Madrid, 48 (D)
- Día 20 C/ Madrid, 85 (A)
C/ Aragón, 16 (B)
- Día 21 C/ Pintor Rosales, 2 (A)
C/ Alicante, 4 (B)

Teléfonos de interés

Ayuntamiento	695-03-04
Policía Municipal	681-33-62
Policía Nacional	695-80-44
Guardia Civil	695-01-70
Protección Civil	682-19-12
Bomberos	696-07-08
Correos y Telégrafos	695-47-17
Juzgado nº1	682-98-17
Juzgado nº2	682-03-13
RENFE	695-82-94
Autobuses Urb.del SUR	695-24-70
Ambulatorios:	
Ramón y Cajal	695-91-96
Avda. Los Angeles	695-77-71
Margaritas	695-12-67
Sector III	682-58-96
Taxis	695-10-01
12 de Octubre	469-76-00

IMPRENTA-PAPELERIA



IMPRESOS SOCIALES Y COMERCIALES
 TARJETAS DE BODA VISITA Y COMUNIONES
 MATERIAL ESCOLAR Y DE OFICINA
 LIBROS DE TEXTO

Plaza Escuelas Pías, 4
 Teléf.: 695 68 20 GETAFE (Madrid)

REVISTA DE AMBITO LOCAL

NECESITA

PROMOTORES DE PUBLICIDAD

para la venta de publicidad local en GETAFE

INTERESANTES COMISIONES

Información: 682 58 64 (Preguntar por Mercedes Prieto)

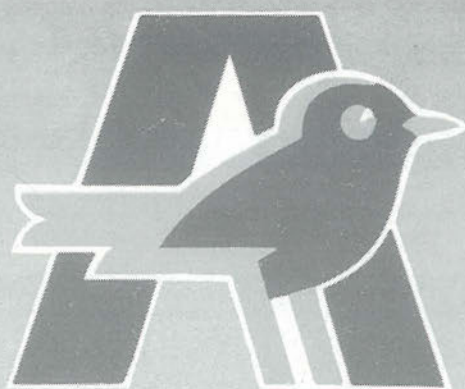

EL HIPER MAS GRANDE

Alcampo Getafe

**LA MEJOR CALIDAD
AL MEJOR PRECIO**

**Le prestamos todo un
mundo de servicios**

Alcampo Getafe

**CENTRO COMERCIAL «GETAFE 3»
PLAZA JUAN CARLOS I, s/n
GETAFE (MADRID)**



**SERVICIO DE
TELECOMPRA**



**BAR CAFETERIA
RESTAURANTE**



**TODOS LOS SERVICIOS
EN ELECTRODOMESTICOS**



**SERVICIOS DE
TRANSPORTE**



**PARKING
GRATUITO**



**GALERIA
COMERCIAL**



**HORARIO DE 10 A 22 H.
DE LUNES A SABADO**

LUZ y Estilo.
POR NATURALEZA.



THE
LONGINES
STYLE



JOYERIA - RELOJERIA

ALAN

CENTRO COMERCIAL "GETAFE 3" LOCAL 25
C/ PADRE FELIPE ESTEVEZ, 16 GETAFE

