

GETAFE

EXPRES

Directora: Soledad Galiana

Número 110 - 8 de febrero de 1991

50 ptas

Semanario Informativo

**Policías y bomberos
siguen negociando**

COMPAS DE ESPERA

**Desfile de personalidades
en la Universidad Sur**

**SAENZ DE
COSCULLUELA
VISITO
LA CARLOS III**

**El MOPU desestima la
construcción del carril bus**

**EL TRANSPORTE
PUBLICO ATASCADO
EN LA CARRETERA
DE TOLEDO**

Avda. España, 50

**LAS BOMBONAS
LLUEVEN
DEL CIELO**

FRIMARROD.S.L

REFRIGERACION INDUSTRIAL Y AIRE ACONDICIONADO
APARATOS DEL RAMO DE ALIMENTACION Y HOSTELERIA
FRIMARROD.S.L



- * CAMARAS FRIGORIFICAS
- * MOSTRADORES
- * VITRINAS FIGORIFICAS
- * AIRE ACONDICIONADO
- * CAJAS REGISTRADORAS
- * BOTELLEROS
- * SOTABANCOS - MUEBLES CAFETERIA
- * CAFETERAS
- * MOLINOS



- * BALANZAS
- * CORTADORAS
- * PICADORAS

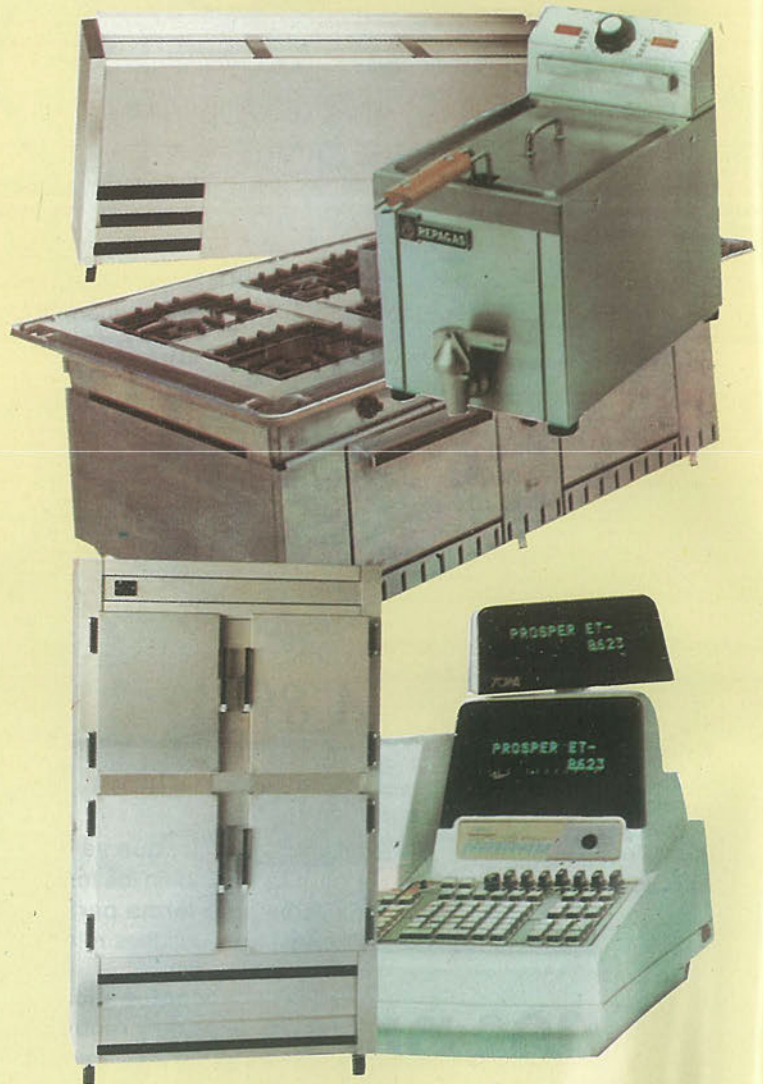

C/ Capitan Carlos Haya, 8

GETAFE - MADRID

Tfno. 695 23 96

Al cierre de la presente edición, policías y bomberos seguían en su pugna con la administración municipal para que se resolviera el tema de la disponibilidad y de la bolsa de horas. Las negociaciones han acercado posiciones, aunque aún no se ha llegado a un acuerdo definitivo, al que posiblemente se llegue en el transcurso de la presente semana. Por otra parte, la oposición da la razón a los trabajadores en sus peticiones frente a la empresa, en este caso el Ayuntamiento.



Los vecinos de la Avda. de España, 50 manifiestan su temor ante las actitudes de dos vecinas que, según aseguran, mantienen conductas peligrosas para la integridad física de sus conciudadanos y acusan a la administración de no haber hecho nada para solucionar este tema.

Una de las más importantes propuestas para facilitar el acceso a Madrid mediante el uso del transporte público, el carril-bus, fue desestimado por el MOPU. La construcción del carril dedicado al uso de los autobuses, que facilitaría el acceso a Madrid de todos aquellos que utilizan este transporte, no se llevará a cabo.



Y, ADEMÁS...

OPINIÓN

Editorial 5
Visor 7

LOCAL

La oposición opina sobre las reivindicaciones de policías y bomberos 8
Los policías y bomberos siguen negociando Getafe se quedó sin carril-bus. 11
El CDS opina sobre la parcela 19 13
El silencio positivo puede agilizar las obras menores 14
Los jóvenes recuperan la Plaza del Lavadero 15
Un getafense en Rota 17
Breves y sucesos 19
Los vecinos de la Avda. de España 50, atemorizados por las actitudes de dos vecinas 20-21
La Carlos III y su primer doctor honoris causa 23
Jornadas de Integración 24-25

DEPORTES

El Topcon Odosa en difícil situación 27
Carlos Amores y Almudena López, medallas en el Nacional de Judo 28-29

CUETURA

Agenda Cultural 33
Entrevista a Santi Moreno 35
Historia de Getafe 37

GETAFE EXPRES

Edita: Grupo Triángulo, S.A.
GERENCIA: Mercedes Prieto
Directora: SOLEDAD GALIANA
Redactores: Raúl Castillo, Alex Castellano, Ana Luz Carbajosa, Jose L. Corrochano, Victor M. Muñoz,
Colaboradores: Andrés Díez, Marcial Donado, José A. Jimenez.
Dibujos: Violeta L. Fages.
Fotografía: Miguel Martín
Diseño: M^{ra} Angeles G. Cubas.
Dirección para todos los servicios:
C/ Cuestas Bajas, 11, 1^o - 28901-GETAFE-
Tfno. 682 58 64
Depósito Legal: M:41.151-1987

Materiales de Construcción CORTES

AZULEJOS - PAVIMENTOS
EL GRES más BARATO

EXPOSICION Y VENTA:

Reina Victoria, 18
Teléf. 698 23 80

- P A R L A (Madrid) -

Macarena, 21
Teléf. 699 50 50

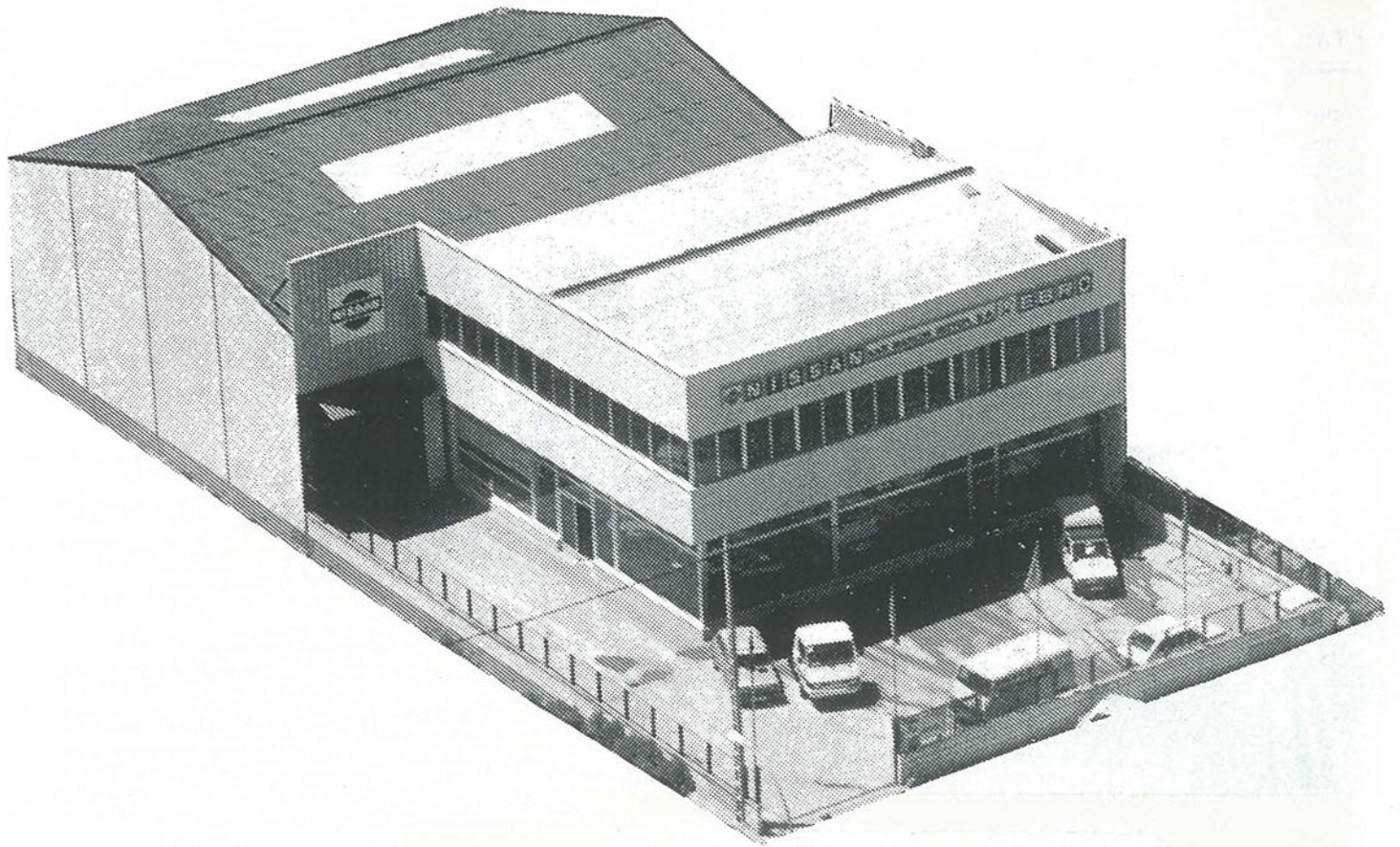

SAN MARCOS MOTOR, S. A.

C/ MARCONI - POLIGONO INDUSTRIAL "SAN MARCOS" - TELEF.- 682 42 62 - GETAFE-

NISSAN PRIMERA

Para un país llamado Europa.



Nissan Vanette:
Lo que le falta
a su transporte.



Sólo hay un camino: ser los mejores
Cuando NISSAN hace un coche la
garantía le cuenta por AÑOS.

PINCHAR CON GRACIA

por Lope de Pega

Al Parque Lorenzo Azofra, que es y no es...

¡Te quedaste sin tu parque, amigo Azofra Cervera! Y aunque te lo dio el alcalde, en su inauguración primera, puede que te lo arrebaten en la segunda o tercera. Y aunque todos reconocen que tu figura seña merece tal homenaje, dicen que no fue certera la ofrenda de nuestro alcalde (yo pienso que fue sindera) Y, piensa la oposición que aún teniéndola en cartera no fue aprobada en el Pleno y por tanto no prospera. Por eso, en vez de llamarse "Parque Azofra Cervera" será "Parque de Escolapios". ¡Los ediles son la pera! Se inaugura y es mentira pues la obra no está entera; se bautiza con un nombre que más tarde no prospera; después se le asigna otro que algún sector no tolera y, mientras tanto, el PP salomónico, asevera: -"¡pues que le pongan los dos y use el pueblo el que más quiera!" Y entre dimes y diretes, disputas, riñas, reyertas, altercados, cismas, líos, broncas, zaragatas, grescas, el parque sigue cerrado y clausuradas sus puertas...

Buzón

Estimados amigos:

Nos dirigimos a vosotros para informaros del Comunicado que los trabajadores de Centros Cívicos y otros colectivos hemos realizado sobre nuestro posicionamiento ante la crisis internacional que estamos padeciendo.

Deseamos que nos publiquéis este comunicado en vuestro periódico.

"Cuento para después de una guerra"

<<Erase una vez un mundo, redondo, precioso, cuyos habitantes se llamaban agua, tierra, aire, plantas, animales... Había incluso unos seres extraños llamados "personas". Y todos ellos se llevaban bien, se respetaban, se ayudaban, crecían juntos; ¡pero de esto hace tanto tiempo...! porque

Use el transporte público

¡P aradojas de la vida! La Administración incurre en una contradicción relativamente visible. Por un lado, en la televisión nos aconsejan que utilicemos los transportes públicos, sobre todo ahora, que con la crisis del Golfo se sospecha escasez del combustible. Sin embargo, el Ministerio de Obras Públicas decide no construir carril-bus en la carretera de Toledo. O séase, que quieren incrementar el número de los sufridos usuarios del transporte públicos, el número de aquellos que llegarán tarde a su trabajo y que comenzarán a sufrir el stress en el viaje obligado. Desde aquí le pedimos a la administración que tome en cuenta que si pretende que los ciudadanos usen el transporte público, éste debe significar ventajas, tranquilidad y buen servicio. Vamos, que las prevendas deben ir dirigidas a él. No se puede dejar de construir un carril-bus por el simple hecho de que signifique un carril menos para el usuario del coche privado. No se puede aconsejar una cosa y privilegiar la contraria.■

hubo a lo largo de muchos, muchos años unos cuantos de esos que se llamaban "personas" que no se conformaban con ser uno más, sino que pretendían tener más, ser más importantes; creían que todo les pertenecía y algunos empezaron a matar, a dominar y a contaminar a otros habitantes. A esto le llamaban dictadura. Los más listos incluso se inventaron una cosa... ¡Ah sí!, la democracia, y decían que ellos iban a cuidar de todos y que ya no hacía falta que nos preocupásemos de nada. Se juntaban muchas veces para hablar de algo que... No recuerdo ahora, la palabra era corta y sonaba bien... ¿...?

Decían que otros se portaban mal y perfeccionaron esos cacharros que llamaban "armas" y que con eso ganarían. Pero que sí se mataba con esas armas no era culp'a suya sino de los otros. Era un lío. Además muchos habitantes personas prostetaban en la calle porque no querían matar ni morir.

EDITORIAL

Cuestión de salud

L a Administración, no se sabe si por las trabas burocráticas o por la conveniencia de la determinación en algunos momentos, tarda siempre demasiado en actuar. La muestra más clara es la problemática que se está viviendo en la Avenida de España, 50. Dos mujeres, según un informe médico, con una conducta problemática, están desarrollando "actividades" peligrosas para sus vecinos. Delimitar responsabilidades es una tarea difícil en este caso, sin embargo, la actitud de los vecinos es clara. No acusan a las vecinas, porque comprenden que si sus facultades mentales están mermaadas no pueden responsabilizarse de su conducta. Sin embargo, como apunta otro de los vecinos, la administración municipal debería haber actuado en consecuencia. No estamos abogando desde aquí por que se interne a estas dos mujeres, pero sí por que se les imponga un tratamiento adecuado a su padecimiento. Y esto no es labor de la policía, que ha acudido siempre al llamado de los vecinos, ni de los vecinos, sino de la Administración, encargada de velar por la seguridad de unos y la salud de otros.■

Los listos ni siquiera les escuchaban, como eran sus representantes y tenían el poder, decían que había que repetir el orden mundial. Aunque tuvieran que morir plantas, aire, muchas personas; eso no era lo importante.

Pero lo que más les apenaba a todos los habitantes era que quisieran engañarles, otra vez, porque decían que era NECESARIO HACER LA GUERRA para conseguir... eso de lo que hablaban tanto...

¡Ah, ya me acuerdo! LA PAZ... Y murieron muchos habitantes, el mundo dejó de ser precioso...

¡Pero de esto hace ya tanto tiempo...!■

Animadores socioculturales, Asistentes sociales, Coordinadoras de deportes, Maestros, Administrativos, Directores, Conserjes, Asociaciones de Barrios, Revista "Potaje", Revista "Nuevos Horizontes", Bibliotecarias.

DE MODA EN
E S P A Ñ A



Triunfar en tu país.

Conseguir la aprobación y el respeto unánime de crítica y público.

Llegar hasta las mejores mesas y estar en boca de todos.

Es, en fin, estar de Moda.

*Viña Berceo. El Rioja de Moda.
De Moda en España.*



CONCESIONARIO-ZONA SUR

Barriopedro Anos., S. A.

C/. NOBEL, 7 • Pol. Ind. San Marcos
Teléf.: 682 97 11 • GETAFE

“EI INSALUD no recuerda, pero el alcalde sí”

O

“A veces es mejor tener mala memoria”



**<<Antes de junio
sale de ahí
el primer
niño o niña
nacido en
Getafe>>**

<<En tiempos de invierno y con la gripe, el frío ataca mucho a los oídos>>, manifestó Pedro Castro, alcalde de Getafe, al enterarse de que en el INSALUD nadie parecía recordar que Francisco Ortega, director territorial del mismo, había asegurado que el 30 de enero se realizaría la recepción de la obra del hospital.

Y llegó el 30 y, según aseguran todos, la obra está terminada. “Sólo” quedan cuestiones de <<remate>>, mientras los vecinos del área 10, que siguen trasladándose a Cuatro Caminos, esperan que le entren a matar y den la puntilla a este “Escorial” que entre todos han montado.

La constructora cumple los plazos marcados por el INSALUD. Pedro Castro se reafirma en los plazos que estos le dan, y el plazo para la celebración de las elecciones

municipales es cada vez más inexistente. Quizás porque es el que realmente no se ha modificado hasta el momento. El propio alcalde lo dice: <<Se están cumpliendo los plazos tal cual. >>

El problema es que los miembros de la Coordinadora del Área 10 de Parla, que son muchos más de tres, y si son menos tampoco es óbice para ignorar sus reivindicaciones -sobre todo si son tan justas como la terminación del hospital en las fechas preconizadas desde la Administración-, exigen que se cumpla lo dicho. Y, por ahora, piensan que esto no está ocurriendo.

El problema es que los vecinos de Getafe tienen que desplazarse a casi 20 Kilómetros de donde viven para ir a que atiendan una urgencia, los de Parla casi 30 Km, los de...

El problema es que la fecha de las elecciones se acerca, y los vecinos de Getafe, Parla..., no se van a acordar de que el hospital no es una obra municipal, sino del INSALUD, y eso va a significar un coste político, pagadero en votos, al PSOE en esos pueblos.

El problema es que el Hospital, realmente, está quedando muy bonito, pero aún sigue cerrado.

A pesar de ello, Pedro Castro sigue con sus apuestas, aunque esta vez también puede ser un farol, como cuando el Sur se iba a poner en pie de guerra, porque no depende de él. Dice, ni más ni menos que <<antes de junio sale de ahí el primer niño o niña nacido en Getafe>> y ¡sin contar con los padres!, o ¿acaso nuestro alcalde nos esconde alguna sorpresa?■



**EXPENDEDURIA N.º 9
DE TABACOS Y TIMBRE**

VIDEO - CLUB

LAS ÚLTIMAS NOVEDADES CINEMATOGRAFICAS

YO-AL

- ARTICULOS DE REGALOS
- PAPELERIA
- SUMINISTRO A EMPRESAS

C/. ALBACETE. N.º 22

GETAFE

Los grupos de la oposición defienden la postura de los policías y bomberos

CDS

<<Se puede partir del principio de que la policía tiene toda la razón>>

Para Mercedes Alcalá, concejala del CDS en el Ayuntamiento de Getafe,

<<hay que buscar una solución negociada, aunque podría partirse del principio de que la policía lleva la razón>>. Para la representante del partido centrista, discutir el concepto de disponibilidad de la policía no tiene sentido. <<Fue algo aprobado en pleno. Eso le corresponde. Otra cosa es que, como está estructurado el servicio de la policía municipal no se pueda acometer el que no desarrollen horas extraordinarias ya que se vería afectado el municipio>>. Sin embargo, significa que <<habría que acabar con que los policías municipales tuvieran que hacer tanta hora extraordinaria>>, señalando que deberían evitarse las funciones burocráticas. Para Mercedes Alcalá, la no realización de horas extras quedaría patente en la inseguridad y la falta de regulación de tráfico de Getafe. Según ella, este conflicto no puede solucionarse simplemente con un debate interior entre la policía y el Ayuntamiento, como empresa, <<habría que acometerlo con un estudio en profundidad de seguridad ciudadana, como he dicho en más de una ocasión. Habría que hacer una reestructuración seria de la policía municipal, desburocratizar las funciones y buscar una eficacia que en estos últimos años no se está consiguiendo para nada>>.■

Izquierda Unida

<<Hay que reestructurar y ampliar la plantilla de la policía>>

Según Alfonso Carmona, concejal de Izquierda Unida, <<este problema lo viene arrastrando el Ayuntamiento. Según IU, la solución sería un aumento en la plantilla; <<es necesario que haya más policía, un policía por cada mil habitantes, pero policías rasos. Ahora el Ayuntamiento dice que hay ciento cuarenta y tantos, pero en realidad hay 125, porque los demás están en comisión de servicios>>. La coalición de izquierdas asegura que esta ampliación de plantilla la han pedido en las distintas discusiones sobre los presupuestos.

Además de este incremento en el número de agentes municipales, Alfonso Carmona, concejal de IU, afirma que es necesario un compromiso firme por parte del Ayuntamiento como empresa. <<Nosotros hemos preguntado de dónde va a sacar dinero el Ayuntamiento para la nueva valoración de la policía. Además, creemos que tendría que haber hecho una nueva>>.

En cuanto al concepto de disponibilidad, que significa un 15% del total del sueldo que reciben los policías municipales, según Alfonso Carmona, <<ese 15% les corresponde por la redacción de la valoración, al señalarse que se aplicará a todos aquellos que trabajen por turnos y deban ampliar su jornada por exigencias de su labor>>. En relación con el tema de las horas extraordinarias, la causa central del desacuerdo entre Junta de Personal de la Policía y Gobierno municipal socialista, <<apoyamos a los policías. Tiene que haber horas extras para poder resolver el cuadrante de servicios>>.

Para IU, la solución está, momentáneamente, en que <<se negocie el cuadrante y se mantenga ese 15% de disponibilidad>>, aunque, para que este problema no se vuelva a repetir <<hay que reducir las horas de trabajo aumentando el número de agentes y acercarse cada vez más a una organización de los servicios en turnos fijos. Y, a los trabajos especiales, aplicarles la ley de incompatibilidades, porque nos consta que hay muchos policías que además de esta labor mantienen otros trabajos>>.■

PP

<<La policía local está en la última fila de los trabajadores del Ayuntamiento>>

Que la disponibilidad es un complemento del salario de los policías locales de Getafe está fuera de toda duda para el Partido Popular, aunque su portavoz, Jesús Carmelo Esteban, no deja de significar que <<es uno de los colectivos que menos reconocimiento en cuanto a la valoración de su puesto de trabajo tiene>>.

Además, señala que las labores burocráticas no son una función de la policía local y que <<a nivel de decisión de política municipal, la policía local y los trabajadores de este cuerpo deben ser de segunda fila. Yo diría que están ahora mismo en la última fila de los trabajadores del Ayuntamiento>>.

En cuanto al tema de la bolsa de horas, el portavoz del PP manifiesta que <<si es necesario hacer horas para cuadrar los servicios, está tipificado en el convenio que estas se contemplan como horas extraordinarias con una remuneración económica concreta>>.

Por todo ello, Esteban señala que <<me parece que está totalmente fuera de tono que se les intente presionar, amenazar o decir, como parece que así ha sido, por parte de los responsables municipales, que se vayan a Madrid>>. Según el portavoz del PP; hay que cambiar el sentido de la dirección de la empresa, ya que, en este caso, <<los trabajadores llevan la razón>>.■

Continúan las negociaciones entre la Policía y el Ayuntamiento

La Policía declara: <<Ya estamos acostumbrados a esperar>>



I A.L.C. \ S.G.

Uno de los miembros de la Policía manifestó a Getafe Expres en relación con la reunión mantenida el día 30 de enero que << el Ayuntamiento nos ha llevado a negociar el calendario laboral, y le hemos hecho saber cuales son nuestras reivindicaciones, que son las mismas que hicimos hace dos meses.>> Sin embargo parece ser que el director de personal ha cambiado de opinión respecto a las reivindicaciones de la Policía, ya que según afirma un miembro de la misma << al director de personal no le parece tan mal lo que pedimos ahora que lo que pedíamos hace dos meses, eso es lo que nos ha dicho, pero en realidad pedimos lo mismo.>>

<<El calendario laboral que nos ofrecen no es bueno para nadie>>

El director de personal presentó un calendario de trabajo para que la Policía lo empezara a poner en práctica a partir del 1 de febrero, sin embargo esta propuesta no ha sido

El conflicto entre la Policía y el Ayuntamiento todavía no se ha solucionado.

Después de dos reuniones celebradas el 30 de enero y el 1 de febrero, no se ha llegado a ningún acuerdo.

En la primera reunión asistió el director de personal, pero no acudió ningún político.

En la segunda, la Policía presentó sus reivindicaciones al concejal delegado de Personal, Francisco Díaz.

**Policía local:
<<todavía no se ha dejado nada atado, pero las posturas se están acercando>>**

bien acogida por la Policía que opina que <<no es bueno para nadie, porque había muchas horas del día que el servicio de la policía se quedaba sin cubrir, con ello se perjudicaba al pueblo.>> Como en esta reunión no se aclaró ningún punto se convocó otro encuentro para el día 1 de febrero, en esta ocasión estuvo presente el concejal delegado de personal, Francisco Díaz. La Policía ante esta espera comenta que <<no importa esperar un poco más, ya estamos acostumbrados a esperar.>>

Tras la segunda asamblea celebrada el día 1 de febrero, Francisco Díaz declaró que << no se ha llegado a ningún acuerdo, aunque las negociaciones van por buen camino, ahora es inútil decir nada más, habrá que esperar a la reunión del lunes.>> La Policía por su parte piensa que << las posturas se están acercando aunque no se ha dejado nada atado, nos han ofrecido una serie de cosas que no eran las que pedíamos, esperamos que el lunes se solucione este conflicto>>.■

PARQUESUR

EL MAYOR PARQUE COMERCIAL DE EUROPA



MODA - HOGAR - CAFETERIAS -
DISCOTECA - RESTAURANTES - SALA DE
CONCIERTOS - HAMBURGUESERIAS -
CERVECERIAS - PIZZERIAS - BARES -
CROISSANTERIAS - DECORACION -
MOBILIARIO - JOYERIAS - JARDINERIA -
PELETERIAS - ALIMENTACION - GRANDES
ALMACENES - MERCADO DE PRODUCTOS FRESCOS - BRICOLAGE -
SALAS DE CINE - VIDEO CLUBS - FOTOGRAFIA - COSMETICA -
TIENDAS DE DEPORTE - GRAN APARCAMIENTO...

... Y MUCHO MAS DE LO QUE PUEDES IMAGINAR.

PARQUESUR
UN MUNDO DE PELICULA.

VENTE DE PROTAGONISTA.



El gobierno no ve <<oportuno>> que Getafe tenga carril bus de acceso a Madrid

Carril-Bus ¿para qué?

IU dice que <<el Ministro no se ha enterado de nada>>

La propuesta hecha por el grupo parlamentario de IU acerca de la construcción de un carril-bus, en la carretera de Toledo, que una Getafe con Madrid ha sido desestimada por el gobierno socialista de la nación. A juicio del Ministro de Obras Públicas y Urbanismo, Javier Saénz de Cosculluela, <<no es aconsejable ya que supone cerrar un carril a la circulación>>. Esta pregunta fue hecha por IU ante la pasividad del MOPU que no contestó al acuerdo plenario del Ayuntamiento, tomado en julio del 89.

● R.C.

Según indica el Ministro de Obras Públicas, en la respuesta oficial al grupo parlamentario de IU, <<el carril-bus sólo puede establecerse tras valorar y ponderar consecuentemente los resultados de una serie de estudios, que deberán realizarse, sobre el número de vehículos de transporte público necesarios para compensar la pérdida de capacidad que supone el cierre de un carril para vehículos privados>>.

Respecto a esta parte de la contestación, el grupo de concejales de IU en el Ayuntamiento piensa que <<el Ministro Cosculluela no se ha enterado de nada>>. La coalición de izquierdas no pide que se cierre ningún carril de vehículos privados, sino que, aprovechando el arcén, se hagan las obras necesarias para que se consiga abrir un carril-bus sin que se cierre ninguna parte de la calzada al tráfico.

Hay que recordar que el Ayuntamiento del municipio tomó un acuerdo en Pleno por el que se instaba al Ministerio a que contemplase la posibilidad de instalar dicho carril para autobuses en la N-401. Ante la pasividad del MOPU, el grupo de concejales de IU en el Ayuntamiento pidió a su grupo parlamentario que planteara una pregunta al Ministerio citado anteriormente.

Continuas retenciones

La pregunta planteada por el diputado de IU José Luis Nuñez, que reside en Getafe, indicaba que <<el tráfico entre la Plaza Elíptica de Madrid y la localidad de Getafe ha alcanzado una intensidad que provoca continuas retenciones con notables perjuicios para los usuarios>>.

Después de dos meses, el Ministro Cosculluela señalaba que <<se debería realizar

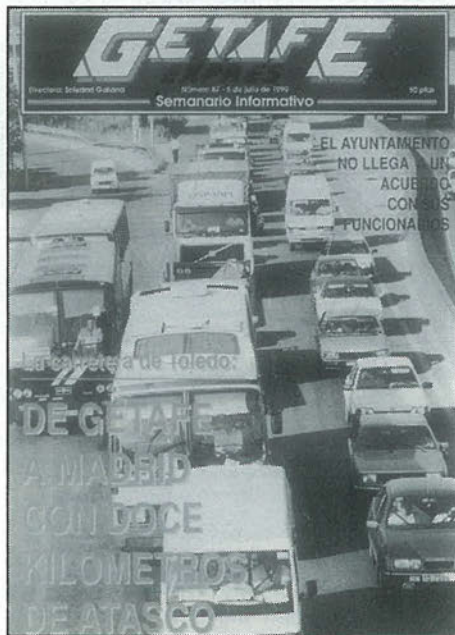

Getafe Expres ya denunció los atascos hace un año y seguimos sin carril-bus.

un estudio sociológico que permita predecir con un mínimo de rigor que mejora del transporte público se haría de forma que los usuarios de vehículos privados estuvieran dispuestos a utilizar el transporte público>>.

Como ya publicó GETAFE EXPRES, el tramo de Getafe-Madrid de la carretera de Toledo se vio sometido, meses atrás, a grandes atascos debido a las obras que se realizaron por parte del MOPU para instalar un paso elevado en el Km 10, lugar donde se cruza la N-401 con la carretera Leganés-Villaverde.

La inversión del MOPU para realizar dichas obras fue de cuatrocientos millones de pesetas, mientras que el arreglo del cruce de Orcasitas deberá hacerse cargo el Ayuntamiento de Madrid.■

Hagamos Heliópuertos

R.C.

<<¿Para qué quieren los Batuecos getafenses un carril? Mire vos que tontería-dice el maestro Cosculluela (que no sabía leer y puso una escuela). Nada nada. Que aguanten sangre, sudor y caravana como todo hijo de vecino. Además, allí lo tiene controlado todo Castro. Caiga quien caiga, no perdemos la alcaldía de Getafe. Así que a aguantar tocan. Otra cosa, sería que los getafenses me pidieran que hicieramos un heliopuerto para que yo pudiera desplazarme en Helicóptero a las inauguraciones. ¡Qué aprendan los ciudadanos de Getafe de los de Almansa, Toledo, Illescas! Eso sí que es cortesia todos esperándome en los Heliopuertos, como si fuera el hombre de Tulipán, para que llegara a cortar la cinta de un kilómetro y medio de auto-vía.>>.

Moraleja: lo del carril bus es un cuento, Getafe tendrá desde ahora heliopuerto.■

VECTRA

Usted descubre realidades donde los demás sólo encuentran deseos.

Vectra. 13 versiones distintas en gasolina o diesel, 4 ó 5 puertas, caja de cambios manual o automática, tracción a 2 y a las 4 ruedas y hasta 150 CV. de potencia.

Con aire acondicionado, dirección asistida, alarma antirrobo y sistema antibloqueo de frenos ABS de serie, según modelos.

¡Opel mejor que nunca!

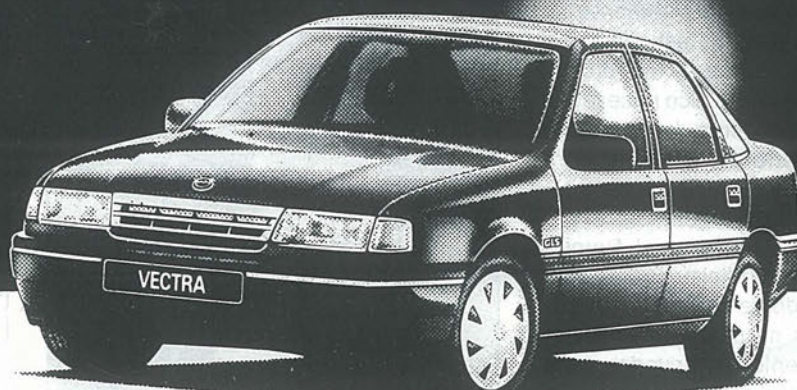

ENTREGA INMEDIATA

GEMOSA

C/. Madrid, 121

Tel.: 681 69 12 - 681 69 94. GETAFE (Madrid)

Concesionarios Oficiales

OPEL 
Mejores por experiencia

CDS: la repercusión sobre el precio de las viviendas de la Parcela 19 será exagerada

<<La forma de vender la Parcela 19, propició la especulación>>

● Por Mercedes Alcalá Perálvarez

Si CDS hubiese estado en el Ayuntamiento en 1986, cuando se aprobó la enajenación de la Parcela 19, habría votado en contra. Han pasado los años y se ha comprobado que no fue una buena idea. Cuando los políticos ven que se generaliza la especulación del suelo y la vivienda se encarece hasta el punto que los ciudadanos del municipio no pueden acceder a ella, repito, están obligados a adoptar soluciones que podrían considerarse radicales, pero que se fundamentan en principios constitucionales. Entiendo que la Parcela 19 no se debía haber vendido como lo hizo el Ayuntamiento, propiciando la especulación, sino que se debía haber mantenido la propiedad para sacarla a concurso cuando la demanda social lo exigiese.

Las condiciones del contrato firmado entre el Ayuntamiento y BAMI no se han cumplido. Ahora queda por aclarar quién es el responsable, si la Administración o la inmobiliaria. Este aspecto es fundamental para adoptar una resolución justa al respecto y decidir si procede que el Ayuntamiento ejerza el derecho de reversión. Existe una larga historia de las parcelas 19-G, H e I desde, cuando salen a concurso en el 86, hasta nuestros días. Entre todo el barullo de fechas que se debían respetar y las de los plazos no cumplidos destaca un hecho curioso: Si el Ayuntamiento aprueba la adjudicación en el 87, ¿Cómo es posible que no se eleve a pública la escritura ante notario hasta dos años después?

Hace unos seis meses, el Ayuntamiento aprobó por unanimidad dos puntos a través de los cuales se toman cartas en el asunto



con el objeto de evitar la posible especulación por parte de BAMI al venderla, quedando claro que el Ayuntamiento iba a estudiar por un lado la reversión por incumplimiento de contrato o simplemente valorarla para considerar si convenía que volviese a ser propiedad del Ayuntamiento. Aspecto este último de gran transcendencia en unos momentos en los que se conoce la elevada demanda de viviendas entre nuestros ciudadanos.

Recibimos con sorpresa la noticia de que PSV estaba ofreciendo a sus socios viviendas en la Parcela 19, y ante esta información sin confirmar nos planteamos dos presunciones: o BAMI había vendido la parcela haciendo caso omiso a las consideraciones del Ayuntamiento o bien PSV aún no había comprado, pero se adelantaba a un acuerdo plenario como si tuviese acceso a información privilegiada.

Personal y políticamente hablando puedo

preferir que la Parcela 19 sea desarrollada por PSV antes que por BAMI si respetándose las calidades se disminuye el precio. Pero ¿Por qué PSV y no otras cooperativas? Y lo que es fundamental si los incumplimientos de contrato se deben a BAMI procedería utilizar con rigor la posibilidad de reversión. Con ello, el precio del suelo sería sin duda menor, y favorecería a los que accedan a esas viviendas por ser menor la repercusión del precio del suelo en el de las viviendas. Si en el 1987 se vendió por 400 millones de pesetas y a esta cantidad, para obtener un precio justo, se le aplica el incremento del IPC y los gastos ocasionados hasta el momento, se obtendrá una cantidad inferior a los 750 millones que, al parecer, ha pagado PSV que supondrán, desde mi punto de vista una repercusión exagerada para cada una de las 211 viviendas que están previstas en la mencionada parcela. ■

Mesón
Catacaldos

ES CALIDAD!

↓

"La comida casera del más selecto plato español."

Teléf.: 695 87 70

general pingarrón, 1 getafe

CLINICA DENTAL
EUROCLINIC

- ORTODONCIA
- ENDODONCIA
- CIRUGIA ORAL
- ODONTOPEDIATRIA
- ODONTOLOGIA GENERAL
- LIMPIEZA POR ULTRASONIDO
- OBTURACIONES (EMPASTES)
- TRATAMIENTOS DE PREVENCIÓN
- PROTESIS FIJAS Y REMOVIBLES

Consulta diaria mañana y tarde previa petición de hora

PRESEPTOS GRATUITOS

Perales, 2 Local Tel. 696 75 32 GETAFE

El CDS plantea una moción para acelerar la burocracia municipal

● Getafe Expres

El Silencio Administrativo agilizaría las obras menores

Las obras menores como instalaciones industriales, actividades personales, apertura de pequeños establecimientos, remozado de fachadas y obras en las viviendas podrían realizarse sin el consentimiento manifiesto del Ayuntamiento si en el plazo de un mes desde la entrada de la solicitud en registro no existiera una contestación negativa por parte del Ayuntamiento.



Según los Reglamentos Estatales de Régimen Local, en el apartado dedicado a los Servicios de las Corporaciones Locales, el silencio administrativo en obras de carácter menor, como las indicadas anteriormente, adquiere un sentido positivo o de consentimiento si al mes de presentarse la petición por registro no ha recibido contestación por parte del Ayuntamiento pueden efectuarse sin ningún problema.

El CDS pretende, mediante una moción presentada en el ayuntamiento, que este silencio administrativo positivo solucione <<la actual problemática que se vive en los Servicios Técnicos que es de un bloqueo total>>.

Según José Luis Cerdeira Villegas, secretario de organización del CDS en Getafe, <<en un mes desde que entran en registro las solicitudes, se puede entender otorgado el permiso, aunque luego pase el inspector, a no ser que el Ayuntamiento niegue la concesión de la licencia>>.

Así mismo, el CDS señala que se establezca este mes de espera y, posteriormente, se pague la correspondiente tasa, que equivale a un 3% del presupuesto de la obra.

Actualmente, según Cerdeiras, <<los servicios técnicos de Urbanismo tardan dos meses en conceder la licencia y eso estando detrás de ellos>>. Por ello, la intención de aplicar esta norma que es uno de los pocos casos en los que el silencio administrativo tiene un carácter positivo. ■

CONSTRUCCIONES
Y PROMOCIONES

GARCIA, S.L.
proyectos y obras

VENTA DE PISOS, LOCALES y PLAZAS de GARAJE

Estudio de instalaciones
Restauración de edificios
Construcción industrial
Gestiones inmobiliarias

OFICINAS
Calle Madrid, 65, 1.º
GETAFE
Tels. 695 58 59 - 695 08 56

Los jóvenes de Getafe recuperan la historia

La plaza del lavadero (1848 - 1991)

El pasado 25 de enero se inauguró una exposición, que más que una simple propuesta a la observación, es una clave a seguir. Se trata de la maqueta preparada por unos jóvenes que apenas rozan la mayoría de edad sobre la plaza del Lavadero, una de las zonas que más historia acumulan de Getafe.

En el mes de junio, la Casa de la Juventud de la C/ Guadalajara vistió sus mejores galas ante la visita del concejal de urbanismo de Getafe, Jesús Neira. La causa de tal visita se hallaba expuesta en la primera planta. Era una maqueta que dos jóvenes de la escuela de diseño, encuadrada dentro del Programa de Estética cotidiana, María del Monte y José Antonio, habían realizado basándose en una de las plazas con más tradición de Getafe, la plaza del Lavadero. <<Al concejal Neira le gustó bastante. Creo que se quedó algo sorprendido porque se esperaba algo más normal, llevando las ondas más normales y no se imaginaba que iba a ser algo basado en la historia.>>

El día 25 se inauguró la exposición de esta maqueta en el Hospital de San José, una exposición en la que materialmente ha colaborado toda la Casa de la Juventud, todos los talleres que en ella funcionan, como video, radio, fotografía... En la exposición, además de la maqueta, se puede ver una exposición fotográfica de planos, documentos del archivo municipal referidos a la antigua plaza del Lavadero y fotos del estado actual de la plaza, en la que ha colaborado el taller de fotografía. Todo ello se entremezcla con proyecciones de un video, realizado por el taller de video de la Casa de la Juventud y sonorizado por el taller de radio.

<<Tiene un diseño más añejo y bonito>>

Esta maqueta fue realizada después de un exhaustivo estudio de la Plaza del Lavadero. José María Godoy, uno de los artífices, explica que el signifi-



Godoy y Monti, junto a su maqueta durante la exposición en el Hospitalillo. Foto: Miguel Martín.



Estado actual de la plaza del Lavadero. Foto: Miguel Martín.

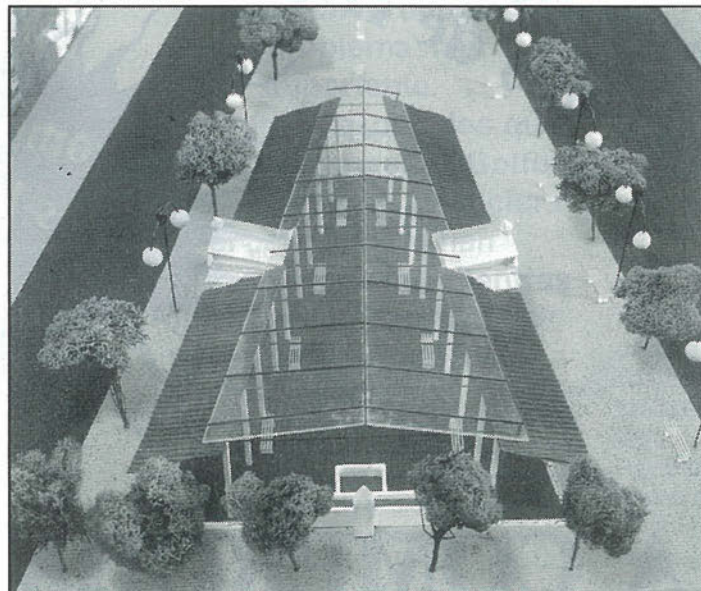

Esta es la maqueta que pretende recuperar al antiguo lavadero

cado de esta maqueta es <<hacer un proyecto de la Plaza de Lavadero, que se creó en 1848. en esa zona de Getafe ocurrieron muchas cosas. Hubo un lavadero que era casi un pilón y que siempre fue un centro social. Luego hubo más proyectos. Se hicieron varios lavaderos después, más trabajados. Posteriormente, se quiso hacer otro, más sofisticado, pero al estar alineadas las tablas de lavar, algunas estaban de espaldas, las vecinas no podían hablar. No gustó y, debió ser opinión general, porque no se hizo.>>

Posteriormente, ya en los años 60, se derruyó el lavadero y <<se construyó una guardería que duró bastantes años y, después, se contruyó una plaza>>.

El diseño de la plaza ha significado bastantes problemas para los jóvenes involucrados en él, ya que <<hemos querido traer la historia, y hemos mezclado partes de esa historia modernas y antiguas. Tiene la puerta, que es del original antiguo. Nosotros hemos hecho nuestra propia modificación. Tiene un diseño más añejo y bonito>>.

Se pretende que esta plaza sea polivalente, <<Hemos hecho un estudio de que se pueden hacer exposiciones, actuaciones musicales. Es un sitio bastante resguardado. De día puede entrar la luz natural y, de noche, situar focos.>>

Pedro Castro, el alcalde de Getafe, ha señalado que no se ha desestimado la posibilidad de que ese proyecto se transforme en una realidad a escala real en un futuro próximo. <<La verdad es que nos faltaba, porque si lo aprueba el alcalde. Hemos partido desde cero, pero si al alcalde le gusta, no queremos nada más...>>.

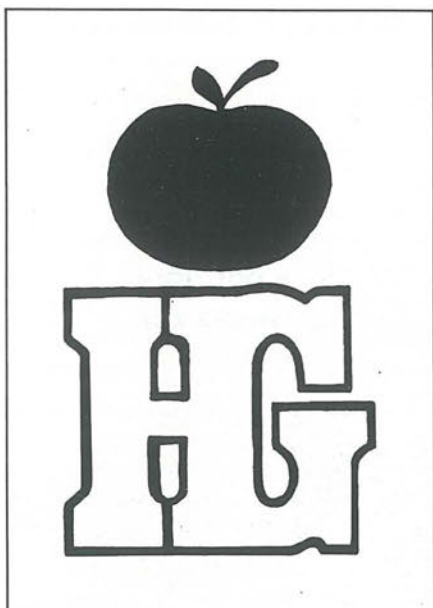

Hiper Getafe

C/. Madrid, 117

Getafe

☎ 695 68 64

Hiper Getafe 2

C/. Arboleda, 25

Getafe

☎ 683 30 00

C/. San José, 32

Getafe

☎ 683 30 00

Croissantería - Boutique - Variantes

Cafetería - Restaurante

APARCAMIENTO GRATUITO EN EL 1.º SOTANO

*Nuestro objetivo:
Una compra agradable
con los precios de Hiper Getafe.*

**rompemos
todos los moldes
de precios**

¡VEN A COMPROBARLO!

Una de las corbetas destacadas en la zona del conflicto.



La madre de un joven que podría ir al Golfo opina: <<que vayan los profesionales>>

Y la guerra continua...

● Ana Luz Carbajosa

Ana María García es la madre de un joven que cumple el servicio militar en la base de utilización conjunta hispano-americana de Rota. Su hijo, Juan José Márquez, es uno más de los soldados que están ante la incertidumbre de una posible misión en la zona del Golfo Pérsico. Ana María García afirma que << me parece fatal que habiendo profesionales, manden a chicos que están haciendo la mili, no hay derecho>>. Esta madre está angustiada ante la posibilidad de que su hijo pudiera marchar a la guerra, aunque afirma que <<de momento no sabemos nada, espero que no nos pase como a las familias de los últimos barcos que se han marchado, hay padres de chicos que viven en Galicia y les avisaron tan tarde que llegaron a las 12 y los barcos habían salido ya a las 10>>. Ana María García opina que << lo que las autoridades quieran hacer, lo iremos viendo según lo vayan haciendo, no nos van a decir la verdad, eso desde luego>>. También apunta que <<mi hijo no sabe nadar, ¿porqué tendría que ir él a la guerra?, que vayan los hijos de los políticos>>. Ante las deserciones de soldados que estos días han saltado a la luz pública Ana María

El conflicto que atañe al mundo no ha hecho más que empezar. La guerra que los más optimistas afirmaban que sólo duraría unos días, se ha convertido en un problema más importante.

Los barcos españoles que se encuentran en el Golfo desde antes que se iniciara el conflicto no han regresado todavía. Mientras otros barcos han partido para que se produzca el relevo.

piensa que << es una pena, no les van a caer sólo dos años de prisión, seguramente tendrán que pasar mucho más tiempo en la cárcel>>.

Las opiniones que Ana María García tiene sobre la intervención de España en el

Golfo Pérsico, y más concretamente del envío de barcos con soldados de reemplazo, son parecidas a las que comparten otros familiares de muchachos que se encuentran en la zona del conflicto. Este es el caso de Francisco Molero padre del joven del mismo nombre que se encuentra en la zona bélica y que declaraba a nuestro semanario << que los traigan ya, ellos fueron en misión de paz, ahora ya no tienen nada que hacer>>.

Sobre este tema también opinan las juventudes del C.D.S. que en uno de los apartados de un comunicado sobre la guerra en el Golfo Pérsico dicen textualmente: "rechazamos la intervención de tropas de reemplazo en una misión de riesgo como es la de hacer cumplir el bloqueo. Por lo que proponemos la creación de unos cuerpos de élite, para intervenciones rápidas, como es este caso, totalmente profesionalizadas, como paso previo a la total profesionalización de las Fuerzas Armadas Españolas".

Por lo tanto la polémica está en la calle, dos serían las cuestiones fundamentales que cada uno contestará de acuerdo con sus ideas: ¿debe España participar en la guerra? y ¿deben de ir los soldados de reemplazo a la zona del Golfo Pérsico? ■

PEUGEOT 205

100.000

PTAS. DE AHORRO

¡Ven a disfrutarlo!



Ven a disfrutar todo lo que te ofrece tu Peugeot 205.
Porque ahora, te ahorras 100.000 Ptas.
si nos dejas tu coche usado a cambio.
Imagínate todo lo que vas a disfrutar con lo que ahorras.
Ven a comprobarlo.

PEUGEOT 205
Contigo al fin del mundo.

Oferta válida durante este mes,
para vehículos en stock

GEMOVIL, S.A.

Calle de Leganés, 23. Tel.: 695 31 82
Ctra. Andalucía, Km. 14,300. Tel.: 695 73 84
Centro Comercial Getafe-3 (Sector Tres) GETAFE

su concesionario
PEUGEOT TALBOT



BREVES

La Comisión de Gobierno del Ayuntamiento de Getafe, aprobó una moción de la Alcaldía-presidencia en la que mostraba su preocupación por el estallido del conflicto armado y expresaba el firme deseo de que la paz fuera restablecida lo antes posible, evitando la tragedia humana que supone toda guerra. Además se acordó hacer un llamamiento al Gobierno de la Nación, para que continúe apoyando cuantas iniciativas de paz en un contexto de responsabilidades sean formuladas a fin de alcanzar una solución al conflicto. Se expresaba también la necesidad de resolver los problemas pendientes de la zona, entre ellos el palestino, disminuir el nivel de armamentos y eliminar los medios de destrucción masiva. E igualmente establecer un marco de cooperación para el desarrollo que tienda a eliminar las abrumadoras diferencias entre países y sectores de la población. ■

Con motivo del Día Mundial Escolar por la Paz celebrado el pasado 30 de enero, varios niños pertenecientes al Colegio concertado Mengual de Getafe prepararon una grabación antibélica en la que expusieron su postura ante la guerra del Golfo Pérsico, con el deseo de que fuese emitida en Radio Getafe. Además realizaron otras actividades como una representación teatral, mimo y un telediario cómico. ■

SUCESOS

El joven de 28 años Jesus G. P. fue detenido en la puerta de su domicilio, de la calle Guadalajara de Parla, por efectivos de la Brigada Judicial de Getafe. G. P. está acusado de doce delitos de atraco a otras tantas sucursales bancarias de la zona suroeste de la Comunidad de Madrid y del corredor del Henares. En el momento de su detención, le fue hallado en su poder un revolver perfectamente camuflado, una escopeta de cañones recortados, un Seat Málaga, más de cien mil pesetas y diversos aparatos de imagen y sonido. El detenido se presentaba en el patio de operaciones enfundado en un mono de trabajo para no levantar sospechas, y aprovechaba la ausencia de clientes para esgrimir la escopeta recortada y obligar a la empleada a conducirlo a la caja fuerte. El primer delito tuvo lugar el 27 de enero de 1989 en la banca March de Getafe de donde se llevó más de 300.000 pesetas. A partir de entonces y por espacio de 20 meses, el mismo delincuente asaltó doce sucursales bancarias de las localidades de Coslada, Alcorcón, Torrejón de Ardoz, Pinto y Getafe. Posee antecedentes policiales por delito contra la propiedad y lesiones. ■

Una mujer de 58 años fue detenida por la policía de Getafe acusada del robo de más de 2.000.000 de pesetas en el domicilio donde trabajaba como asistenta. La propietaria es la dueña de una Administración de lotería sita en la avenida de España número 31 y puso sobre la pista a la policía cuando detectó la progresiva falta de dinero. ■

Un coche robado en Getafe sirvió para que tres menores residentes en Madrid de edades comprendidas entre los 12 y los 15 años viajaran hasta Málaga donde fueron detenidos en una acción de la policía municipal. Con el coche sustraído en Getafe los jóvenes llegaron hasta Córdoba, donde volvieron a robar otro automóvil que les condujo a la capital malacitana. Al quedarse sin gasolina tuvieron que repostar, momento en que fueron detenidos. Uno de los tres tiene antecedentes delictivos y se les encontró 29.000 pesetas en metálico. ■

Grupo IBERSOL

Consulting y Gestión Inmobiliaria

Pisos:

● Zona Juan de la Cierva (Exterior) reformado, 3 dormitorios, 1 WC completo, cocina nueva, tendero, hall, trastero y puerta brindada.

Precio: 8.500.000 ptas.

● Zona Juan de la Cierva 70 m. (Exterior) 3 dormitorios, un baño completo, despensa tendero, parquet, moqueta, paredes tapizadas, agua caliente, butano, reformado.

Precio 7.800.000 ptas

● Zona Juan de la Cierva, exterior, reformado, 3 dormitorios, 1 baño completo, cocina amueblada, despensa, ascensor Precio 8.500.000 ptas.

● Getafe Zona Centro 97 m, exterior, reformado, 3 dormitorios, 2 WC completos, 2 terrazas, calefacción central, trastero, ascensor, antena parabólica, y cocina amueblada. Nuevo a estrenar.

Precio: 15.000.000 ptas.

● Zona Centro 3ª planta, exterior, reformado, 65 m., 3 dormitorios, un WC completo, cocina amueblada, butano, telefono, puertas acristaladas, hall,

Precio 10.000.000 ptas.

Locales

● Getafe, zona centro- 150 m², en bruto. Precio: 39.000.000 ptas.

● Zona Centro, calle Madrid 170 m² en planta y 150 m² en sótano.

● Local en alquiler: zona centro 240 m². Fachada 9 m, en bruto. Salida de humos.

Precio: 200.000 ptas. mes.

● Local en alquiler: Zona San Isidro. 400 m², salida de humos.

Precio: 200.000 ptas mes

Chalets

● Chalet en Griñón. Urbanización Los Horizontes; 4 dormitorios, 2 baños, terraza techada, garaje para 3 coches, carpintería de aluminio, buardilla, doble acristalamiento, 4 armarios empotrados, bodega.

Precio: 20.300.000 ptas.

● Carranque: Alto de Pradillo: 1.000 m. de parcela, 3 dormitorios, un baño, salón independiente con chimenea, calefacción de propano, puerta brindada, carpintería de aluminio, piscina.

Precio: 15.600.000 ptas.

● Batres, casco urbano, 4 dormitorios 2 aseos y dos cuartos de baños, calefacción de gas, piscina, facilidades.

Precio : 13.000.000 ptas.

C/ Madrid, 40 - 1ª planta

Tfno.- 695 45 97

696 19 87 - GETAFE -

C/ General Varela, 15

-GRINÓN- fax.- 681 99 95

Los vecinos aseguran vivir atemorizados ante las actitudes de una familia

La Avenida de España 50 sobresaltada

Dieciocho familias del número 50 de la Avenida de España aseguran estar atemorizadas ante la presencia desde hace tres años, de una familia cuya madre e hija tienen mermadas seriamente sus facultades mentales. Las actividades de estas llegaron a su punto culminante hace un mes cuando una de las mujeres arrojó una bombona de butano a la calle que estuvo a punto de alcanzar a un vecino que se dirigía a su domicilio.

Las denuncias en comisaría han sido numerosas y temen que algún momento no puedan dominar la situación y se tomen la justicia por su mano.

● Alejandro Castellano

Hace tres años que un matrimonio maduro, acompañado por su hija de unos 25 años de edad alquiló un piso en el bloque que ocupa de la Avenida de España número 50. El primer año pasaron desapercibidos, pero después comenzaron a suceder hechos que los vecinos del inmueble consideran como raros, hasta que a partir del último año comenzaron los insultos y las agresiones.

El suceso más grave ocurrió el pasado 20 de diciembre cuando la hija lanzó una bombona de butano desde el tercer piso, que según algunos testimonios, a punto estuvo de alcanzar a uno de los vecinos que iba a introducirse en el portal. Inmediatamente bajó la madre disculpándose y pidiendo perdón ya que a su hija se le había caído sin querer la bombona de butano a la calle. En ese momento la hija descendió las escaleras con unas tijeras de grandes dimensiones y fue apuñalando las puertas al tiempo que se asomaban los veci-

nos para ver lo que ocurría. «En una de las puertas estuvo dando hasta que se cansó, y menos mal que era blindada y aguantó las cuchilladas», afirma el presidente de la comunidad de vecinos, Ismael Martínez.

Los inquilinos manifiestan que están cansados de denunciar los hechos en el departamento de Servicios Sociales, aunque reconocen que estos están haciendo todo lo que pueden. Se quejan de que no pueden dormir «y los crios no bajan a la calle a jugar porque estamos atemorizados, tenemos miedo y vivimos en un estado de tensión que parece que estamos en la guerra».

La última vez que tuvieron que recurrir a los servicios de la Policía fue el pasado 26 de enero en que comenzaron a dar golpes en el suelo con varias sillas y a tirar cubos llenos de agua por la ventana. Al mismo tiempo salieron a la escalera dando palos y «llamando a las vecinas de rameritas para arriba. Fue justo después de que yo hablara con el Alcalde en Radio Getafe denunciando los hechos,



El presidente de la Comunidad vecinal señala el lugar donde impactó la bombona. Foto Miguel Martín.

ya que seguro que lo estaban escuchando y se pusieron nerviosas», explica Ismael Martínez, hasta que llegó la Policía y consiguió tranquilizarlas no sin ciertas dificultades. Los vecinos pretenden que se las lleven y las internen en un sanatorio para que se pongan en tratamiento sin embargo el cabeza de familia se niega a tal extremo. Según Ismael Martínez, el padre trabaja pero no está bien físicamente y está preocupado por el proceder de su familia. La madre sin embargo es agresiva pero sólo de

palabra, mientras la hija sufre de esquizofrenia en grado de peligrosidad que la lleva a padecer manía persecutoria y ha mostrarse especialmente agresiva.

Tomarse la justicia por su mano

Los inquilinos temen que en algún momento alguien de la comunidad pierda los nervios y se tome la justicia por su mano porque «si yo llego un día de trabajar y veo que a mi mujer la están agrediendo es muy

Este es el portal de la Avenida de España en el que ocurren los hechos. Foto: Miguel Martín.

difícil que llegara a contenerme y podría ocurrir una desgracia.>>, asegura el presidente de la comunidad vecinal, que también afirma que la hija sufre manifestaciones físicas de sus problemas mentales.

Otro de los vecinos, Alfonso Romero, que fue un antiguo concejal del PCE en el Ayuntamiento de Getafe en las primeras elecciones municipales democráticas, considera que la corporación municipal debería activar la denuncia que los inquilinos han interpuesto en el juzgado para que se ponga a ambas mujeres en tratamiento ya que <<no podemos tolerar por más tiempo esta situación. Mi mujer sufre depresiones y la señora del cuarto también porque vivimos en un estado de crispación>>.

Este vecino afirma que existe pasividad en la justicia y afirma que el Alcalde no debe ser ajeno a ello. Añade que en Getafe la sanidad a nivel mental es deprimente y que el Ayuntamiento conoce desde hace tres años el problema que sufren por lo que insta al primer edil para que ponga remedio a la situación.

Según el Alcalde, en un Estado de Derecho es el juez quien debe decidir <<porque a pesar de que este no es el caso, podría ser que los vecinos quisieran echar a estos inquilinos por una cierta animadversión que pudieran sentir hacia ellos por lo que es preciso aportar cierta documentación>>. El Alcalde ha añadido que no puede hacer nada para propiciar el desalojo de una familia porque hay que demostrar que dichos vecinos tienen esa demencia por lo que <<desde el Ayuntamiento vamos a apoyarles en la aportación testifical que pueda demandarse del trámite judicial concediéndoles los servicios de un psiquiatra. Pero es todo lo que puedo hacer>>.



Por otra parte, Pedro Castro ha apuntado que <<el día que en este pueblo alguien se tome la justicia por su mano va a tener enfrente a su Alcalde, con todo lo que supone la fuerza y el poder que yo represento. Además la justicia es independiente y no se somete a presiones de la Administración>>.

Por otra parte la directora de Servicios Sociales del Ayuntamiento, Pilar García, ha manifestado que han hecho un escrito al juez para pedir el tratamiento de las mujeres a través de la intervención de la asistente social de la zona y de un abogado del Departamento. El juez dijo que los vecinos no eran competentes para pedir el internamiento ya que es el juez quien debe determinarlo a propuesta de los técnicos de salud mental. Según Pilar García, han podido constatar que las mujeres están causando problemas en la convivencia de la vecindad. ■

"Tenemos miedo y vivimos en un estado de tensión"

Los Servicios Sociales plantean la intervención de un Asistente Social

"El día que en este pueblo alguien se tome la justicia por su mano, va a tener enfrente a su alcalde"

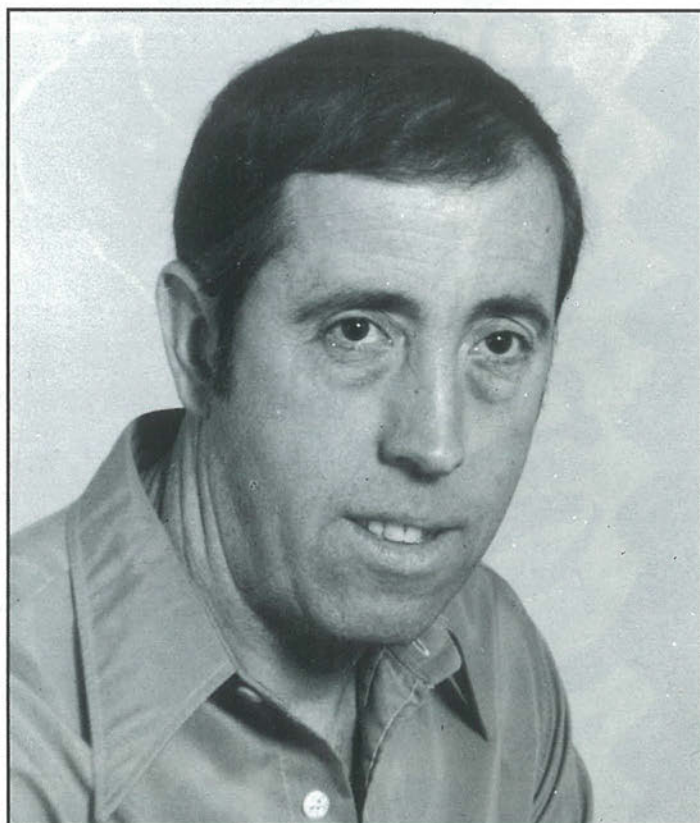

Ismael Martínez, presidente de la comunidad de vecinos se queja de que no se puede dormir.



Campeonatos 1991

Campeonatos 1991

Getafe
del 9 al 17 Febr.



Raúl Hernández

La Universidad Carlos III, desfile de personalidades

Renato Treves, primer Doctor Honoris Causa de la Universidad Sur

Durante la pasada semana, la Universidad Carlos III se vistió de gala para nombrar su primer Doctor Honoris Causa durante la mañana del lunes día 28 de enero. Tal distinción recayó en el profesor Renato Treves, profesor de Sociología y Filosofía Política. Por otra parte, el miércoles 30, el ministro de Obras Públicas, Saenz de Cosculluela, visitó al rector de la Universidad, Gregorio Peces Barba, para mantener con él un almuerzo encuadrado dentro de los encuentros de Peces Barba con la clase política en el marco de la que se ha dado en llamar "Universidad Sur".

Getafe Expres

La Universidad Carlos III sigue siendo un foco de atención dentro de la Comunidad de Madrid. Quizás por el marco novedoso en el que se encuadra con respecto al resto de las universidades de Madrid o por su juventud -recorde mos que este es el segundo curso desde su puesta en funcionamiento-. El lunes de la pasada semana, día 28, tuvo lugar el primer nombramiento de un doctor Honoris Causa de la Universidad Sur. El profesor italiano, Renato Treves, especialista en Sociología y Filosofía Política, y conocido internacionalmente por sus labores en ambos campos, fue la personalidad sobre la que recayó la distinción.

El miércoles, por otra parte, el ministro de Obras Públicas, Saenz de Cosculluela compartió comida con el rector, Gregorio Peces Barba, como anteriormente hizo el, en aquellos momentos, vicepresidente del gobierno, Alfonso Guerra ■



El ministro de Obras Públicas, Saenz de Cosculluela, departe con Gregorio Peces Barba. Foto: Miguel Martín.

GABINETE RADIOLOGICO NADUNA

* RADIOLOGIA GENERAL

* ECOGRAFÍAS

Trabajamos con las siguientes Sociedades:

ASISA - SANITAS - ADESLAS - PREVIASA - ESFERA
MEDICA - U. MADRILEÑA - y Particulares.

Horario:

Lunes a Viernes de 10 a 13 y de 15 a 20 horas

Cuestas Bajas, 13 Teléfono 682 27 50 GETAFE

Primeras jornadas sobre Integración Educativa y Laboral

<<Hay mucho miedo y desconocimiento en el tema>>

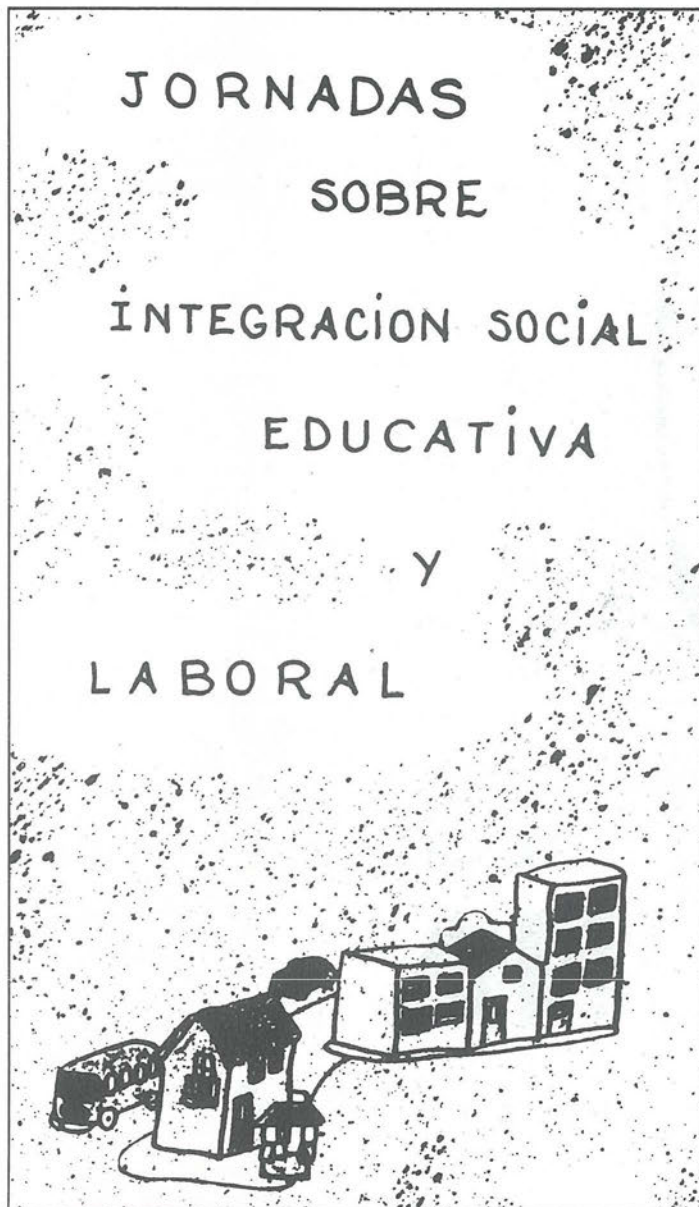

Las primeras jornadas sobre Integración Educativa y Laboral tuvieron lugar en el centro cívico San Isidro los pasados días 30 de enero, 1y2 de febrero. La intención era trasladar a la sociedad toda la labor que se está realizando para integrar a niños etiquetados como especiales, ante el desconocimiento general y el miedo que existe sobre el tema.

● Alejandro Castellano

Los objetivos que persiguen estas primeras jornadas que se han celebrado en Getafe son, informar sobre lo que se está haciendo a ese nivel desde la perspectiva educativa, social y laboral, explicando que instituciones están comprometidas en la tarea y que recursos se han creado para atender las necesidades de las personas con necesidades especiales. Al igual que ahondar sobre las carencias que existen todavía. Las jornadas han sido organi-

zadas por el equipo psicopedagógico del Ayuntamiento de Getafe y han servido para reflexionar y presentar alternativas sobre la formación profesional de los niños que terminan la escolarización obligatoria, y la inserción laboral de las personas con dificultades de integración en la sociedad. Según un miembro de este equipo psicopedagógico, Begoña Orueta, <<ha sido necesario iniciar una transformación de la institución escolar, en la cual se ha planteado entender la diferencia entre las personas como un elemento inherente a todo ser

EUROCOR, S. A.

ALMACEN CORTE DE CHAPA A MEDIDA

Políg. San Marcos
C/. G - Parcela C - 22 Ap. Correos, 48 - Getafe
Teléf. 682 81 82 28900 Getafe (Madrid)

DUMADI S.L.

EQUILIBRADO de ROTORES
EJES
TURBINAS
POLEAS, etc.

C/. G - Parcelas 23-24
Polígono San Marcos

Teléf. 682 16 22
GETAFE (Madrid)

humano. Y trabajar en el proceso enseñanza-aprendizaje, contemplando la heterogeneidad de los alumnos y sus dificultades tanto físicas, psíquicas y sensoriales». A juicio de esta psicopedagoga, ahora es preciso abrir la puerta de la integración a nivel, social, laboral y comunitario.

Las jornadas han ido dirigidas a las personas que están sensibilizadas con la problemática de los colectivos de integración, como profesores que trabajen en la institución escolar, trabajadores sociales que en sus programas incluyan la integración de estos colectivos, bien sujetos a anomalías físicas o psíquicas, o incluso grupos de marginación social. Sin olvidar a la población en general, en cuanto ciudadanos de un pueblo donde existen colectivos que necesitan de alguna forma cierta sensibilización.

El pasado día 31 de enero el Alcalde de Getafe, Pedro Castro, asistió a la inauguración de las jornadas, cuya primera ponencia versó sobre el por qué de la integración en la sociedad actual, a cargo del director general de la Fundación ONCE, Miguel Pereira. El 1 de enero se trató el proceso de inadaptación social a cargo del profesor de psicología de la Universidad Complutense, Jesús Valverde. Al día siguiente, como acto de clausura, se celebró una mesa redonda a la que fueron invitados personalidades de la Comunidad Autónoma de Madrid, Ministerio de Educación y Ciencia e Insero, además de otros colectivos no gubernamentales.



Arriba: Begoña Orueta, miembro del equipo psicopedagógico integrado del ayuntamiento de Getafe.

Abajo: El secretario general de la fundación O.N.C.E. Miguel Pereira, fue el autor de la primera ponencia.



Integrar a los inadaptados

El principal problema en estos momentos, según Encarnación Antón, del Servicio de Orientación Escolar y Vocacional, es lograr la inserción laboral de los inadaptados en un medio remunerado y considerado socialmente. «Los chicos están terminando la escolarización obligatoria y ahora nos tenemos que preguntar hacia donde van a ir y que les estamos creando para que se puedan insertar e integrar realmente en la sociedad», y ha añadido que «no se trata tanto de trabajar el tema del rechazo, sino de entender que todos somos diferentes en cuanto a capacidades y actitudes, y que no existen dos personas iguales aunque tienen el mismo derecho a encontrarse bien en el medio en que se desarrollen».

Begoña Orueta opina que ante este tema hay bastante desconocimiento y mucho miedo, aunque en la escuela ese temor a lo desconocido ha ido desapareciendo, porque se han encontrado con niños que si bien tienen dificultades en la adquisición de unos contenidos académicos, «sin embargo hay otra serie de cosas que pueden aportar, y de hecho el tiempo nos va diciendo que todos nos beneficiamos con esa integración. Por decirlo así, se benefician los etiquetados alumnos con necesidades educativas especiales, pero se benefician también los etiquetados como normales».



Don Fadrique, 20

Getafe



GRUPO
IBERSOL

CONSULTING Y GESTION INMOBILIARIA

PISOS, CHALETS, NAVES,
OFICINAS, LOCALES, PARCELAS, ETC.

C/ Madrid, 40 - 1ª Planta
GETAFE (Madrid)

C/ General Valera, 15
GRÑON (Madrid)

☎ 695 45 97
696 19 87

FAX .- 681 99 95

CAFETERIA *Lido*



DESAYUNOS

PLATOS COMBINADOS

CANÁPES



¡buen ambiente!

c/ madrid, 9

GETAFE

**FABRICA
DE
PATATAS FRITAS**



**CHURRERIA
Y
FRUTOS SECOS**

ABADES

**C/ MADRID,8
Telef. 695 09 17
GETAFE**

**C/ JOSE ARCONES GIL, 72 (Posterior)
Telef. 407 59 52
MADRID**

**Pº de Extremadura, 78
Telef.463 59 78
MADRID**

La derrota frente a Hernani coloca al Topcon Odoza en una difícil situación

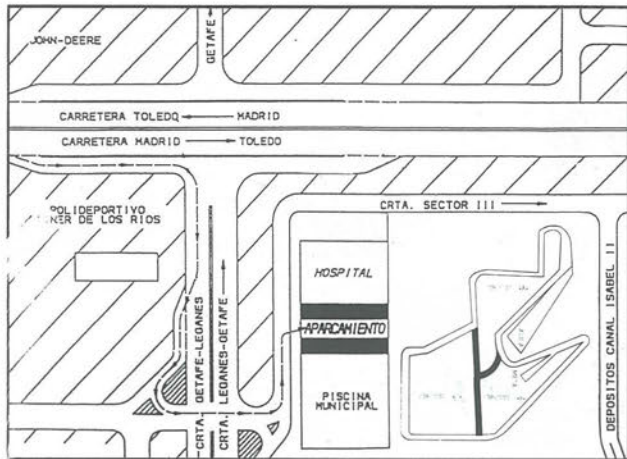

Por 19-25 perdía la semana pasada el equipo de balonmano femenino de nuestra localidad, el Topcon Odoza Getafe, frente al Hernani. Este resultado desplaza al equipo de Pedro Moreno a la décima posición, lo que le aparta por el momento de las posiciones necesarias para disputar la Copa de la Reina.

El Topcon Odoza no ha conseguido ganar un partido desde que en la primera vuelta ganara cinco encuentros consecutivos. Estas victorias hacen pensar que el equipo es capaz de ganar aún algún partido lo que serviría para volver a alimentar las esperanzas de participación en la Copa. Pedro Moreno, su entrenador, es consciente de que la situación es difícil y que es necesario que las jugadoras se mentalicen de que pueden ganar los partidos. Sigue creyendo que el principal de los problemas es la defensa, ya que ante Hernani no se practicó con la seriedad habitual. De no ganar ningún partido el Topcon Odoza podría descender de categoría. Para Pedro Moreno es necesario ganar dos puntos para salvarse y seis para participar en la Copa de la Reina. Estos puntos espera obtenerlos en los enfrentamientos contra Molins, Leganés y Vifherati. ■

Dos karatekas en los Campeonatos de Europa

Javier Rodríguez y Gabriel González han viajado hasta la ciudad escocesa de Glasgow para participar en el Campeonato de Europa de karate, que se disputó entre los días 1 y 3 de febrero. Estos dos karatekas fueron campeones de España en los campeonatos disputados en Toledo durante los días 18 y 19 de enero.

Javier Rodríguez compitió en la categoría de pesos pesados y Gabriel González lo hizo en la de semipesados. Los dos pertenecen al club Antonio Estévez y entrenan en el gimnasio Imperial. ■



Campeonato autonómico de campo a través

El 9 de febrero se celebrará en Getafe el campeonato autonómico de campo a través, que acogerá a los equipos locales de las distintas localidades madrileñas en las categorías de alevín, infantil y cadete masculino y femenino. El escenario de esta competición será el que hace unos días ocupó el Campeonato provincial de cross y tendrá una distancia variable de 1.500 a 4.500 metros, dependiendo de las categorías.

Esta competición tendrá dos clasificaciones, una individual y otra por equipos, para la que será necesario la clasificación de cuatro corredores. ■

Mercuria

"Tú sitio ideal para tomar una copa"

- GETAFE -



PELETERIA

• RUBEMAR •

PIEL FINA - MOUTON - NOVAC - ANTE Y NAPA.

PRODUCCION PROPIA
MODA Y DISEÑO

ARREGLOS
TRANSFORMACIONES
CONSERVACION
LIMPIEZA Y TEÑIDO

C/ LUNA Y HORMIGO, 8
GETAFE Tlf. 695 81 46

MESON
DE
JEROMIN

BOMBI
EL SITIO IDEAL

TENEMOS CANAL +

Felipe Estevez, 4 GETAFE

Cuatro judokas getafenses en el Campeonato de España

Carlos Amores y Almudena López obtuvieron medalla en Barcelona

El judo en Getafe está de enhorabuena. Cuatro deportistas de nuestra localidad, entrenados por Rafael Rojo, participaron el pasado mes de enero en los Campeonatos de España celebrado en Barcelona. Carlos Amores y Almudena López consiguieron medalla de plata y bronce respectivamente.

● José Luis Corrochano

Cuatro judokas getafenses participaron en el Campeonato de España de judo celebrado en Barcelona el 27 de enero. Carlos Amores, Almudena López, Patricia Izquierdo y Oscar Mérimo, que habitualmente entrenan en el gimnasio Los Angeles, viajaron hasta la Ciudad Condal para pelear en sus respectivas categorías. Cuatro judokas entrenados por Rafael Rojo, que ha conseguido reunir un grupo de deportistas con un futuro prometedor e inminente.

Carlos Amores, que hasta el momento es el máximo exponente del judo en Getafe, consiguió un segundo puesto tras perder en la final con su eterno rival, Ernesto Pérez. Carlos conseguía así un subcampeonato que le permite seguir estando en la mente del seleccionador español para los compromisos internacionales.

Esta medalla de plata llega tras la rápida recuperación de Carlos tras sufrir una fortuita lesión en una de las rodillas. Carlos, que se cuestionó participar en este Campeonato de España hasta los últimos días, llegó a Barcelona en condiciones físicas para ganar, aunque él cree que psicológicamente no estaba preparado.

La Federación española de judo ha confir-



De izquierda a derecha, Carlos Amores, Patricia Izquierdo, Almudena López y Oscar Merino, posan junto a su entrenador Rafael Rojo antes de la competición. Foto: Miguel Martín.

mado su participación en el Internacional de Tbilisi en Rusia que se disputará entre los días 15 y 17 de febrero.

Almudena López, medalla de bronce

Almudena López, que atravesó una difícil temporada a causa de las lesiones, parece haberse recuperado y tras la victoria en el Campeonato universitario de Madrid, en la categoría de menos de 66 kilos, ha conseguido la medalla de bronce en este Campeonato de España.

Patricia Izquierdo, de 17 años de edad, que también fue campeona en la categoría senior en el Campeonato universitario de Madrid, consiguió ganar dos combates en Barcelona. Para Rafael Rojo, su entrenador, es «una judoka con una enorme proyección».

El cuarto de los judokas que participó en este Campeonato de España fue Oscar Merino, un joven de 19 años que obtuvo medalla de bronce en los pesos pesados senior en los campeonatos madrileños. En Barcelona, a pesar de la categoría de sus adversarios, consiguió estar en la repesca. ■



Almudena López y Patricia Izquierdo, demuestran sus habilidades en la especialidad de Judo. Foto: Miguel Martín..

Carlos Amores:
 <<Ahora hay que conseguir medallas internacionales>>

Carlos Amores viajó a Barcelona con el temor de que su rodilla no le respondiera, tras la lesión que sufrió en el mes de diciembre. <La rodilla estaba bien, quizá haya tenido demasiado miedo. Pero lo que se ha notado es la falta de entrenamiento durante este mes>>. Para Carlos ha sido un problema más psicológico que físico el que ha tenido que superar para disputar este Campeonato.

G.E.- ¿Crees que de no haber sufrido esta lesión hubieras ganado a Ernesto Pérez?

Carlos Amores.- Sí, seguramente sí. Porque no es lo mismo ir pensando que has entrenado igual con todo el mundo, que ir pendiente de la rodilla. Hubiera ido con más ganas y con menos nervios.

G.E.- ¿Y ahora?

Carlos Amores.- Ahora hay que conseguir medallas internacionales. Ahora es una carrera contrareloj entre Enrique y yo para ver quien consigue más victorias.

G.E.- ¿El ADO tiene que decidirse por alguno de los dos?

Carlos Amores.- No creo, porque el año pasado el ADO no llevó a ningún peso pesado al no conseguir resultados importantes. Es una política rara que llevan ellos.

G.E.- ¿El seleccionador español sigue contando contigo?

Carlos Amores.- El estuvo hablando conmigo y me dijo que no me preocupara que este mes tendría una salida con el equipo nacional.■

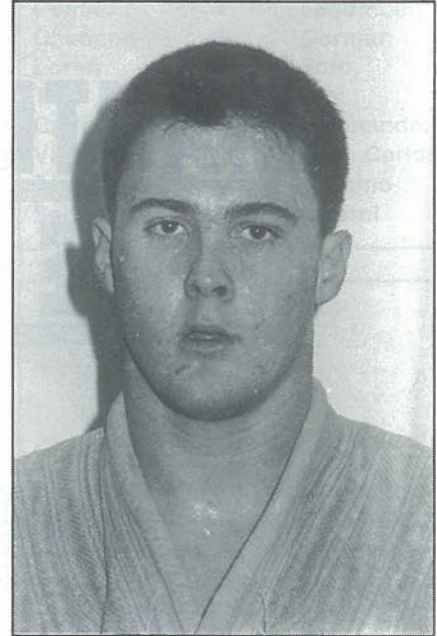

Almudena López:
 <<Lo único que me falta es la experiencia de las campeonas>>

Almudena López, recuperada de un año de lesiones, ha recobrado el ritmo de la competición rápidamente. Y después de ganar el universitario de Madrid ha conseguido un amedalla de bronce en el Campeonato de España. De momento espera disputar el máximo de internacionales posibles, y ya piensa en la victoria del Campeonato de España del año que viene.

G.E.- Después de un año inActiva por las lesiones, parece que ya te has recuperado.

Almudena López.- Me ha costado bastante, pero ahora lo llevo muy bien porque estoy entrenando bastante. He cambiado todo el plan de entrenamiento, al pasar de hacerlo en un gimnasio a entrenar en mu-

chos. Tengo un preparador físico en la Blume con lo que lo llevo todo muy organizado.

G.E.- Después de haber ganado el universitario de Madrid, ¿cuál es tu próximo objetivo?

Almudena López.- El Campeonato de España universitario, al que no ira la campeona de España de mi peso.

G.E.- ¿Cómo te has visto en este Campeonato de España?

Almudena López.- Creo que estoy alcanzando el nivel de las dos judokas que han quedado delante de mí. Lo único que me falta es la experiencia que ellas tienen de haber participado tantas veces en categoría senior.■



AHORA MANTENER UN ALFA 33 NO TE COSTARA NADA.



EN LOS ALFA 33 DOS AÑOS DE MANTENIMIENTO Y REPARACION GRATIS.

Sólo Alfa Romeo podía hacerlo.

Para que disfrutes del placer de conducir por todas las carreteras europeas, sin ningún tipo de preocupación, tu nuevo Alfa 33 está ahora protegido con el exclusivo servicio Escudo Alfa*, ilustrado detalladamente en la libreta de servicio. Durante dos años, además de la garantía contractual, no te costarán nada: los cambios de aceite, los filtros, las bujías, las

pastillas de los frenos, las correas, la batería, etc., así como cualquier pieza del motor y la mano de obra para su reparación.

Este nuevo y exclusivo servicio, pensado para que viajes tranquilo por España y por toda Europa se completa con el Alfa Contact, 24 horas de asistencia en carretera, que le ofrece gratuitamente: remolque desde el Km 0, regreso o continuación del viaje, gastos de hotel,

vehículo de sustitución hasta siete días, adelanto de fondos, envío de piezas de recambios, recuperación y repatriación del vehículo desde el extranjero.

Ahora, mantener tu Alfa 33 durante dos años no te costará nada.



RED DE CONCESIONARIOS
ALFA ROMEO

Infórmese en

AUTO PEREZ del SUR
Concesionario Oficial
ALFA ROMEO

C/. Leganés, 85
Tel.: 695 00 12 - GETAFE
Ctra. Toledo, Km. 17,400
Teléf.: 690 60 21
FUENLABRADA

* Con un límite máximo de 35.000 Kms.

Oferta válida desde el 25 de Octubre hasta el 31 de Diciembre. Excepto en el Alfa 33 Veloce

El Getafe C.F. goleó al peor equipo que ha pasado por Las Margaritas

GETAFE C.F. 4 - 0 U.P. LANGREO

INCIDENCIAS

Árbitro: Rubio Iniesta (Colegio Madrileño)

Cambios: El Getafe C.F. realizó sus dos cambios en la segunda mitad dando entrada a Félix por Totó (Min.59) y a Arroyo por Angelín II (Min.70). En la U.P. Langreo entraron Terente por Villanandos (Min.29) y Naves por Pipi (min.63).

Amonestaciones: El colegiado mostró cartulinas amarillas a Loren y Arroyo por el Getafe C.F. y a Roberto, Terente y Lecumberri por la U. P. Langreo, a este último por dos veces por lo que tuvo que abandonar el terreno de juego en el minuto 44.

Goles:

Min. 29. 1-0. Balón que cuelga Sebas I desde la izquierda y Loren de cabeza marca.

Min. 44. 2-0. Corner que saca Sebas I y Chenchó marca de cabeza.

Min. 50. 3-0. Error del portero visitante, Pachu, que entrega el balón a los pies de Villa que de disparo raso marca.

Min. 52. 4-0. Loren centra desde la derecha y Villa remata en plancha marcando el cuarto gol.

Campo: Las Margaritas. Estado del terreno mejor de lo previsto tras las lluvias de los últimos días. Una pobre entrada que dejó en taquilla 197.000 pesetas. ■

ALINEACIONES

GETAFE C.F.		U. P. LANGREO
Caballero	1	Pachu
Michel	2	Alfredo
Angelín I	3	Roberto
Pombo	4	Lecumberri
Chenchó	5	Germán
Loren	6	Totó
Totó	7	Pipi
Carlos	8	Villanandos
Villa	9	Juan Carlos
Angelín II	10	Corsino
Sebas I	11	Luismi

Consiguió dos de los cuatro goles en su primer partido completo

Villa: <<Sabía que iba a jugar>>



Fernando Sierra decidió el pasado domingo sacrificar a Félix, el jugador que tras la lesión de Rivera había ocupado un puesto en la delantera, por el último de sus fichajes, Villa. Alberto Villa que, como ya es conocido, venía de marcar catorce goles con el Valdemoro en la Tercera división ha demostrado que en la Segunda B también puede marcar. Aunque uno de los goles llegó como consecuencia de un fallo del portero visitante, Pachu, que le "regaló" el balón para que marcara y que pocas veces va a gozar de la libertad de marcaje que los jugadores asturianos le dieron, Villa demostró que tiene olfato de gol.

G.E.- El primer partido completo que juegas y dos goles.

Villa.- Ha sido un poco de suerte y han venido como consecuencia de los huecos que nos han dejado al jugar con diez jugadores, tras una expulsión. Pero sobre todo estoy contento por haber ganado.

G.E.- ¿Sabías que ibas a jugar desde el principio?

Villa.- Sí, me lo imaginaba.

G.E.- ¿Qué te ha dicho Fernando Sierra antes de salir a jugar?

Villa.- Que jugara tranquilo, sobretodo que no me pusiera nervioso. Hemos hecho un buen partido y el resultado ha sido justo. ■

EN LINEA DE VESTUARIOS

Villa, el nuevo jugador del Getafe C.F., fue el pasado domingo el gran protagonista del partido al conseguir dos de los cuatro goles del equipo. Otro de los protagonistas fue el portero **Pedro Caballero**, que a pesar de padecer una dolorosa lesión de lumbago y de ser duda hasta el último momento, jugó los noventa minutos del partido resolviendo con acierto las pocas oportunidades de las que dispuso el cuadro asturiano.

A pesar del cuatro a cero, que refleja con claridad lo que ocurrió en el terreno de juego, el resultado pudo ser más abultado si el Getafe C.F. hubiera aprovechado todas las oportunidades que dispuso durante el partido. **Fernando Sierra** sigue preocupado por la falta de acierto de sus jugadores a la hora de marcar los goles.

Lección de dignidad y sinceridad deportiva la que al final del encuentro dió el entrenador de la U. P. Langreo, **Elías Noval**, al reconocer el mal juego de su equipo y la pobre imagen que sus jugadores dieron en Las Margaritas. Además pidió perdón a los aficionados asturianos "por el palo" que este resultado suponía para ellos.

VEN AL "CENTRO" DE GETAFE.



EN EL SECTOR-3 DE GETAFE

GETAFE



CENTRO COMERCIAL

Tu compra cómoda

Getafe-3 es tu Centro Comercial, donde puedes encontrar todo lo que necesites, en el ambiente más agradable: un extenso Hipermercado Alcampo, tiendas de todo tipo, Cafeterías, Restaurantes...
Getafe-3 es la gran oferta comercial de la zona Sur. Con una magnífica accesibilidad, y 3.000 plazas de aparcamiento.
Ven a Getafe-3, tu Centro Comercial.



Nuestro redactor, y director del programa De Sur a Sur, Víctor Manuel Muñoz Moreno, entrevista a don Pedro Alonso Cazorla, ex-vocal artístico de la Casa de Andalucía y actual director de los coros rocieros de la misma.

El programa, emitido todos los sábados a partir de las 13:30 por Radio Getafe, en la frecuencia 101.8 FM está patrocinado por la Casa de Andalucía y como portavoz de la misma, recoge además noticias, informaciones, música y poesía, el sentir general de los diecinueve mil andaluces residente en Getafe, así como el de los otros miles de emigrante de Andalucía que viven en la Comunidad de Madrid. ■

Un grupo de intelectuales, entre los que figuran dos miembros de la Academia de la Lengua de Córdoba y prestigiosos poetas y escritores de las Comunidades Andaluza y madrileña, preparan el primer número de la revista ATENEA. La revista será eminentemente literaria y acogerá los trabajos de cuantos poetas, escritores y artistas de Getafe, deseen colaborar, sin otro requisito que una calidad en los trabajos acorde con el contenido y el espíritu de la misma. ■



José Raúl Díaz Viera, popularmente conocido como Pepe El Canario, lanzó recientemente un nuevo librito que bajo el título de La Niña Atlántica ofrece una versión bilingüe, en español e italiano, de un breve poema novelado, con ciertas manifestaciones oníricas. Con éste, si no nos falla la memoria, son ya 25 los títulos publicados por "El Canario", quien, macuto al hombro y con su habitual modalidad de venta, no sólo ha vendido hasta 50.000 ejemplares de algunas de sus libros sino que según nos ha informado, con su próximo viaje a Italia, completará un periplo de ¡un millón de Kilómetros!. Un escritor millonario, aunque sólo sea en kilómetros, que bien podría figurar en el libro Guinness de los records. ■

Ya que hablamos de libros, no podemos pasar por alto el que acaban de publicar, en un loable intento, La Nueva Gran Piña y Acción Getafense, con la colaboración del Ilmo. Ayuntamiento. El libro, primorosamente ilustrado, recoge una amplia y cuidadosa información sobre costumbres, arquitectura, folklore y diversos aspectos del pueblo de Getafe (el de Filipinas). Esto nos obliga a recordar que el Ilmo. ayuntamiento tiene en su poder otro libro sobre la historia de Getafe (el de Madrid) y del Hospitalillo hace ya la friolera de tres años. Y lo curioso es que este libro fue encargado por el propio Ayuntamiento, con toda urgencia, para ser entregado al inaugurar el Hospitalillo tras su restauración... ¡Está visto que a nuestro Ayuntamiento le interesa más el Getafe filipino que el Getafe madrileño!. ■

CENTRO MEDICO "MABHAKTI"

(EL SISTEMA DE TRATAMIENTO MAS COMPLETO DE LA MEDICINA ORIENTAL)

ACUPUNTURA, MASAJE MEDICO Y DEPORTIVO, MEDICINA NATURAL, HOMEOPATIA, REHABILITACION, OBESIDAD, TRATAMIENTO PREVENTIVO DE LA VEJEZ, MACROBIOTICA, SEXOLOGIA, RECUPERACION FISI-

CA, PREPARACION AL PARTO SINDOLOR, CON EL MAS MODERNO Y EFICAZ DIAGNOSTICO ELECTRONICO DE LA MEDICINA ORIENTAL Y EL METODO MAS COMPLETO DE ADELGAZAMIENTO.

Avda. Gibraltar, 2, 1º B GETAFE
Telef.- 681 93 19

PREVIA PETICION DE HORA

Generalísimo, 53 Illescas (Toledo)
Telef.- (925) 51 14 08

Nuevo Fiat Tempra. Pruebe a Tocar.



Su Concesionario le espera para presentarle el último gran éxito de Fiat, el nuevo Fiat Tempra. Donde se han incorporado los últimos avances del mundo del automóvil integrándolos en un solo vehículo. Así es el nuevo Tempra.

Con el coeficiente aerodinámico (0'28) más bajo entre sus competidores, un amplísimo espacio interior y el maletero más capaz (500 dm³). Pruebe a tocar en su Concesionario Fiat el nuevo Tempra.

Se advierte del riesgo que supone superar los límites de velocidad establecidos por la ley.

Tempra 1.4 - 78 CV - 172 Km/h. - Tempra 1.6 - 86 CV - 177 Km/h. -
Tempra 1.8 i.e. - 110 CV - 190 Km/h. - Tempra 1.9 diesel - 65 CV -
162 Km/h. - Tempra 1.9 turbodiesel - 92 CV - 178 Km/h.

Fiat Tempra. Sensaciones en vivo.

SABADOS Y
DOMINGOS
ABRIMOS

FIAT

Concesionario Oficial:

LORENZO SALCEDO, S. A.

Ctra. de Toledo, Km. 14,500. Tel. 681 62 63. Getafe.

Santi Moreno, una voz diferente

Canta a España, prestigia a Getafe, pero aquí es un desconocido.

Su voz nos trae el recuerdo de la brisa salmantina, cuando susurra en las cúpulas de la hermosa catedral, cuando se mece en las copas de los altos olmos QUE bordean el Tormes y cuando acaricia la plácida noche en la luminosa y siempre animada Plaza Mayor de Salamanca. ¡ Su Salamanca natal. . . !

● Victor Manuel Muñoz

Porque él nació en Salamanca, en el recoleto y sereno pueblo de Guijuelo, pero es uno de los muchos hijos adoptivos de Getafe. Aquí vive, entre nosotros, al otro lado de ese muro, más resistente que el de Berlín, que limita la calle del Ferrocarril y sus alledaños. Pero quienes hemos tenido la suerte de oírle cantar, estamos sorprendidos de que aquí sea sea prácticamente desconocido.

S.M.- Bueno-me aclara-, yo nací en Campillo de Salvatierra, que es realmente una barriada ya prácticamente formando un todo con Guijuelo.

G. E.- Ahora vas precisamente allí.

S.M.- Sí. En realidad, se puede decir que me has pillado con el pie en el estribo. Actuo este mes en Guijuelo para salir inmediatamente en un viaje relámpago hacia Ciudad Real, y de allí, de nuevo a Salamanca, para venir corriendo a Madrid, dónde actuaré los días 30 y 31.

G.E.- ¿Te compensa esto económicamente?

Como todas las cosas, unas veces sí y otras no. Pero así es la vida artística. Te puede salir un contrato de cierta duración que, lógicamente, por ser más extenso, se cotiza a más bajo precio, pero te garantiza una continuidad, con un precio fijo. En otros casos, siendo una sólo actuación, suele ser más cara.



-Cuéntanos una de esas que tú llamas caras

-Pues por citar un ejemplo, el pasado verano, que intervine en un espectáculo con María del Monte y cobré 750.000 pesetas.

-¿Cuánto tiempo hace que vives en Getafe?

-Ahora va hacer veinte años.

-¿Cuándo comenzaste a cantar?

-Bueno; a cantar propiamente dicho, no sé exactamente. Yo cantaba desde niño y todo el mundo me decía que lo hacía muy bien. Luego, cuando tenía quince años, me presente en un concurso e Radio Salamanca, para artistas noveles. Gané

entonces varios premios y entonces decidí lanzarme de lleno. Tras varios intentos, al final vine a Madrid a los diecisiete años. Aquí participe en el concurso GRAN VIA que presentaba el gran locutor Juan de Toro y en otro que se celebraba en Radio España. De allí- continua- me salió un contrato en un circo ambulante. Se llamaba el "Teatro la Alegría" y, por aquél entonces, me pagaban mil quinientas pesetas diarias.

-¿Y desde allí?

-Pues desde allí, pasé a otro teatro ambulante, que por cierto ha venido en varias ocasiones a Getafe. Era el Teatro Encinas. Este fue el que realmente me lanzó. Me contrataron para dos temporadas y en nuestros viajes me vio mucha gente que me ofreció más oportunidades. Pero yo tenía un contrato que cumplir y así lo hice, renunciando a actuaciones mejor pagadas. En este intermedio decidí sacarme el carnet profesional y lo conseguí.

-¿Has grabado algún disco?

-Discos no. Te diré por qué. He preferido hacer cassetes que son más cómodas de llevar en un maletín y venderlas después de cada actuación. Hasta ahora he editado tres cassetes y creo que es un record. He vendido mil cassetes en quince días. Se me han agotado todas.

(y mientras lo dice, extrae uno del bolsillo, y escribe una dedicatoria y explica:)

-Por ejemplo, este que había guardado para ti. ■

IMPRESA-PAPELERIA



IMPRESOS SOCIALES Y COMERCIALES
TARJETAS DE BODA VISITA Y COMUNIONES
MATERIAL ESCOLAR Y DE OFICINA
LIBROS DE TEXTO

Plaza Escuelas Pías, 4
Teléf.: 695 68 20 GETAFE (Madrid)

mesón

Catacaldos

ES CALIDAD!

Teléf.: 695 87 70

"La comida casera del más selecto plato español."

general pingarrón, 1 getafe

GETAFE EXPRES Y CADENA GRAN VIA

REGALARON
el
T.V. (Color) del Concurso



Maria Teresa Diebra Martín
vecina de Getafe
en el momento en que
D. Miguel Fernández (GRAN VIA)
le hace entrega del premio conseguido.

¡¡Enhorabuena, M^a Teresa!!

GETAFE EXPRES,
agradece la colaboración de

CADENA FERRETERIA GRAN VIA
GRAN VIA

en la consecución
de este concurso

El Luceat (2)

● Marcial Donado

Hoy empezaremos por el primer número de "Luceat". Lleva fecha del 21 de abril del año 1940, está impreso en "Gráficas Yagues" de Madrid y su tirada alcanza los dos mil ejemplares, con un importe de 100 ptas. Llevaba como cabecera el anagrama de Cristo y a su lado el título y subtítulo que ha conservado siempre. De su difusión y distribución por la casa de Getafe se encargó la Acción Católica.

Ese año nos da noticia de las Misiones que el Sr. Obispo había organizado para toda la Diócesis y había que ambientarlas y ayudarlas con el mayor interés. Lleva la cuarta plana dedicada a los niños, con sus correspondientes concursos. Es recogido el penoso estado de la monumental iglesia parroquial de la Magdalena. En los primeros números que fueron apareciendo con cierta rapidez nos habla de las "obras de la Parroquia".

En agosto, después del arreglo del tejado trillado por las granadas de la artillería, empieza el de las bóvedas y muros interiores y la iglesia queda convertida en un impresionante bosque de andamios, por lo que, el culto se reduce a la sacristía. Para el 29 de junio ya llega "Luceat" a los 3000 ejemplares de tirada.

La gran solemnidad de aquel día, 20 de julio de 1941, el Sr. Arzobispo de Valencia, Don Prudencio Melo y Alcalde, bendice un hermoso sagrario nuevo, obra hermosa de los Talleres de Granda.

Sin cosas extraordinarias se pone el importe en 310 ptas para el 1942, en cambio,



se viste de fiesta y muy alegre cuando nos cuenta que en octubre del 1943 el Sr. Obispo Auxiliar D. Casimiro Morcillo bendice la nueva bandera de los Jóvenes de Acción Católica. ¡Cuánta asistencia y entusiasmo el de aquellos jóvenes aquel día" quedó un expresivo recuerdo gráfico. También fue motivo de alegría la restauración de la imagen de la Purísima Concepción. Aquel año fueron más importantes los cultos de su fiesta.

Por aquellas fechas estaba ganando un gran prestigio en toda España el Padre Rodríguez y tuvo gran aceptación en Getafe donde "Luceat" anuncia sus Conferencias cuaresmales del año 1943 y sobre todo la gran Misión del año 1944, acaso la que mejor recuerdo dejó en nuestra villa de los años cuarenta. Cosa curiosa, esta vez "Luceat" se tira en la imprenta de V. Huerta Madrid.

En cambio, vuelve Yagues el número que anuncia la Santa Visita Pastoral que del año 1945 hizo D. Casimiro Morcillo que para mayor novedad sale de color de rosa.

También ese mismo año, nos trae dos noticias: la restauración de las Hijas de María y la Adoración Nocturna (sección de Getafe). Empezó con tanto empuje y entusiasmo que el 15 de junio del año siguiente se celebró en Getafe la vigilia de las Espigas de toda la Diócesis. Predicó el P.M. Ruiz Ayucar. También nos habla del fervor, entusiasmo y concurrencia numerosísima de la Semana Santa de estos años.

Año 1948: Veamos algunos datos. Las Conferencias de San Vicente empiezan a dar vida al Secretariado de Caridad. La repetida fiesta de la flor que organizan para ayudar a las obras de la Parroquia.

Este año Luceat estrena cabecera: el pórtico de la Magdalena y sobre el mismo, su nombre, "Luceat". Sigue tirándose en Yagues, pero sigue también subiendo la cuenta y cuesta 700 ptas cada número. Una extraordinaria noticia para el recuerdo fue aquella del 30 de mayo por la noche porque eran las once de la noche cuando la venerada imagen de la Virgen de Fátima fue recibida por una muchedumbre enardecida pocas veces vista en Getafe a pesar de los grandes apuros que pasaron al recibir la imagen de manos de D. Casimiro Morcillo para poder subirla al balcón del Ayuntamiento, ya que se había pensado así por razones de brevedad.

Para dejar recuerdo de la más bella y auténtica peregrinación de cuantas se hicieron a Santiago aquel Año Santo Compostelano, Luceat tomó buena nota, pero mejor sin duda la tomarían cuantos tuvieron la suerte de participar de ella. ■

SUSCRIPCION A GETAFE EXPRES

Nombre y Apellidos: _____

Calle: _____ n.º _____ piso _____

Código Postal: _____ Población: _____ Tfno: _____

Es mi deseo suscribirme a la revista GETAFE EXPRES, por el espacio de 1 año, mediante:

CHEQUE NOMINATIVO

GIRO POSTAL

SUSCRIPCION ANUAL :2.200 pesetas

Recorte este cupon y envíelo a: **GETAFE EXPRES**
C/ Cuestas Bajas, nº 11
28901 - GETAFE

Crucigrama

HORIZONTALES: 1. Inventor del submarino. - 2. Discurrir. Personaje bíblico. - 3. Mil. Letras de mona. Repetido, deidad egipcia. Conjunción. - 4. Al revés, juego chino. Presentadora de televisión "Isabel...". - 5. Sabio griego. Jabón líquido. - 6. Eleva. Preposición. Vocal. - 7. Repetido canción de cuna. Hilo recogido en vueltas iguales. - 8. Instrumento musical. Terminación del infinitivo. - 9. Tranquilidad. Nombre de letra. Grupo sanguíneo.

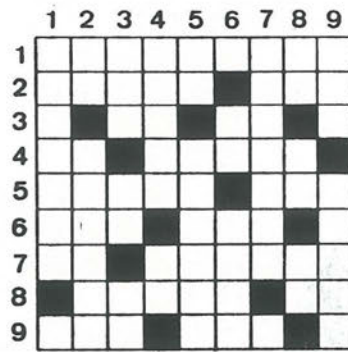

VERTICALES: 1. Mascota de la selección nacional de fútbol. Inicial de Pablo. - 2. Letras de moda. Disfrutaba. - 3. Prefijo que significa nuevo. Nota musical. La primera y la última. - 4. Cierta baile. Letras seguidas. - 5. Patria de Abraham. Labor de randas. - 6. Inicial de Raquel. Cifras romanas. Nombre de varón. - 7. Célebre. Conjunción. - 8. Vocal repetida. Al revés, río español. Letra griega. - 9. Signo del Zodiaco. Elogiará.

SOLUCION AL CRUCIGRAMA DEL Nº ANTERIOR



SOLUCION A LA SOPA DE LETRAS DEL Nº ANTERIOR



SOPA DE LETRAS

LOCALIZAR OCHO INSTRUMENTOS MUSICALES DE VIENTO.

Frases célebres

"En un mundo donde sólo hay fealdad y desdicha, el hombre rico sólo puede comprar fealdad y desdicha"

G.B. Shaw

"La mano que mece la cuna es la mano que gobierna el mundo"

Wallace

"La vergüenza de confesar el primer error, hace cometer otros muchos"

La Fontaine

FARMACIAS DE GUARDIA

- A) Abierto día y noche (cierra de 1.45 a 5)
- B) Abierto hasta las 10 de la noche
- C) Abierto hasta las 10 de la noche, (cierra de 1.45 a 5)
- D) Servicio Nocturno de 10 de la noche a 9.30 del día siguiente.
- E) Abierto día y noche

- Día 9 C/Alonso de Mendoza (C)
C/ Azahar, 1 (B)
C/ Madrid, 40 (D)
- Día 10 C/ Titulcia, 15 (C)
C/ Arboleda, 21 (B)
C/ Madrid, 48 (D)
- Día 11 C/ Murcia, 6 (C)
C/ Serranillos, 19 (B)
C/ Madrid, 40 (D)
- Día 12 C/ Córdoba, 2 (A)
C/ Madrid, 48 (E)
- Día 13 Avda. de los Angeles, 47 (B)
C/ Madrid, 40 (E)
- Día 14 C/ Granada, 3 (C)
C/ General Pingarrón, 9 (B)
C/ Madrid, 48 (D)

Teléfonos de interés

Ayuntamiento	695-03-04
Policía Municipal	681-33-62
Policía Nacional	695-80-44
Guardia Civil	695-01-70
Protección Civil	682-19-12
Bomberos	696-07-08
Correos y Telégrafos	695-47-17
Juzgado nº1	682-98-17
Juzgado nº2	682-03-13
RENFE	695-82-94
Autobuses Urb.del SUR	695-24-70
Ambulatorios:	
Ramón y Cajal	695-91-96
Avda. Los Angeles	695-77-71
Margaritas	695-12-67
Sector III	682-58-96
Taxis	695-10-01
12 de Octubre	469-76-00

CLINICA VETERINARIA

«ACUARIO»

Capellanes, 7 - GETAFE

Teléfono 682 33 31

Tel. Part. y Urgencias 217 63 83

**Análisis, Rayos X, Cirugía,
Vacunaciones, Peluquería**

Horario:

Laborables: 10-13.30 y 17-20.30 horas

Sábados: 10-13.30 horas



REVISTA DE AMBITO LOCAL

NECESITA

PROMOTORES DE PUBLICIDAD

para la venta de publicidad local en GETAFE

INTERESANTES COMISIONES

Información: 682 58 64 (Preguntar por Mercedes Prieto)



EL HIPER MAS GRANDE

Alcampo Getafe

LA MEJOR CALIDAD AL MEJOR PRECIO

Le prestamos todo un
mundo de servicios

Alcampo Getafe

CENTRO COMERCIAL «GETAFE 3»
PLAZA JUAN CARLOS I, s/n
GETAFE (MADRID)



SERVICIO DE
TELECOMPRA



BAR CAFETERIA
RESTAURANTE



TODOS LOS SERVICIOS
EN ELECTRODOMESTICOS



SERVICIOS DE
TRANSPORTE



PARKING
GRATUITO



GALERIA
COMERCIAL



HORARIO DE 10 A 22 H.
DE LUNES A SABADO

LUZ y Estilo.
POR NATURALEZA.



THE
LONGINES
STYLE



JOYERIA - RELOJERIA

ALAN

CENTRO COMERCIAL "GETAFE 3" LOCAL 25
C/ PADRE FELIPE ESTEVEZ, 16 GETAFE

