

GETAFE EXPRES

Directora: Soledad Galiana

Número 109 - 1 de febrero de 1991

50 ptas

Semanario Informativo

HIGUERAS AFIRMA QUE BAMI HA ESPECULADO

BAMI GANA 350 MILLONES CON LA VENTA DE LA PARCELA 19

ALCALDE Y ALA 35 AFIRMAN:

"NO HAY AVIONES
AMERICANOS EN GETAFE"

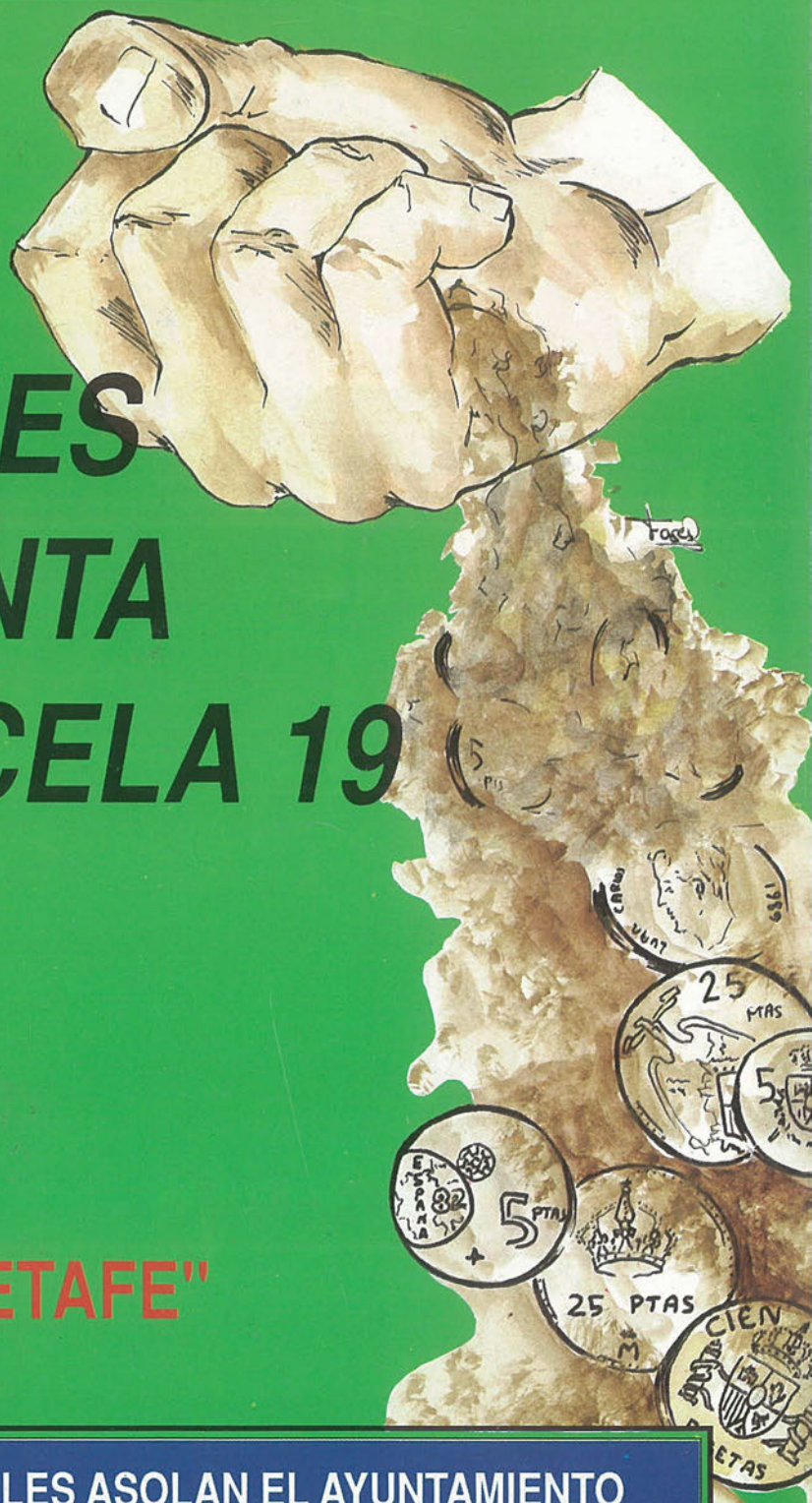

NUEVOS "INCENDIOS" LABORALES ASOLAN EL AYUNTAMIENTO

LOS BOMBEROS TAMBIEN SE QUEJAN



EL HIPER MAS GRANDE

Alcampo Getafe

**LA MEJOR CALIDAD
AL MEJOR PRECIO**

**Le prestamos todo un
mundo de servicios**

Alcampo Getafe

**CENTRO COMERCIAL «GETAFE 3»
PLAZA JUAN CARLOS I, s/n
GETAFE (MADRID)**



SERVICIO DE
TELECOMPRA



BAR CAFETERIA
RESTAURANTE



TODOS LOS SERVICIOS
EN ELECTRODOMESTICOS



SERVICIOS DE
TRANSPORTE



PARKING
GRATUITO



GALERIA
COMERCIAL



HORARIO DE 10 A 22 H.
DE LUNES A SABADO

Getafe y la guerra

Los trabajadores de CASA esperan la contestación del gobierno para discutir una propuesta de las Fuerzas Aéreas Norteamericanas de que los F-15 dañados en el conflicto del Golfo. Por otra parte, Izquierda Unida asegura que la Base Aérea de Getafe está siendo utilizada por aviones americanos ante la saturación de Torrejón.



¿Especulación?

La venta de la Parcela 19 sigue despertando la polémica. La cooperativa Acrópolis denuncia la especulación de BAM, mientras que la Oposición mantiene sus críticas ante la actuación del grupo mayoritario en el Ayuntamiento, el PSOE.

Los bomberos también

Los Bomberos suman sus peticiones a las de la Policía. Además, enviaron una carta al alcalde de Madrid, Rodríguez Sahagún, pidiéndole su incorporación al Parque de Bomberos de la capital como llamada de atención al Ayuntamiento de Getafe para que tome en cuenta sus reivindicaciones.

Los males del tráfico

Las obras de peatonalización de la Avenida de las Ciudades acrecientan los problemas de ordenación del tráfico en nuestra localidad. El CDS denuncia esta problemática. GETAFE EXPRES les ofrece la actual situación del tráfico en la zona.



Y, ADEMÁS...

OPINIÓN

Editorial, Buzón 5

LOCAL

CASA podría reparar los aviones americanos dañados en la Guerra 7-9
El Casar no ha solucionado la carencia de viviendas 10-11
Cooperativa Acrópolis: <<BAMI ha especulado>> 14
La oposición opina sobre la Parcela 19 14-15
El Ayuntamiento y la CAM adjudicarán 3200 viviendas 17
Los bomberos plantean sus reivindicaciones 19
Los problemas de tráfico en la Avenida de las Ciudades 20-21
El Insalud mantiene sus fechas para el Hospital 23
Fiesta en Leganés I 24
Sucesos-Breves 25

DEPORTES

Elecciones en el Getafe CF 26-27
Campeonato de Cross 29
El Getafe perdió con el Real Madrid 31

CULTURA

Agenda Cultural 33
Reflexiones 34
Hª de Getafe 37

PASATIEMPOS 38

GETAFE EXPRES

Edita: Grupo Triángulo, S.A.
GERENCIA: Mercedes Prieto
Directora: SOLEDAD GALIANA
Redactores: Raúl Castillo, Alex Castellano, Ana Luz Carbajosa, Jose L. Corrochano, Victor M. Muñoz,
Colaboradores: Andrés Díez, Marcial Donado, José A. Jimenez.
Dibujos: Violeta L. Fágés.
Fotografía: Miguel Martín
Diseño: Mª Angeles G. Cubas.
Dirección para todos los servicios:
C/ Cuestas Bajas, 11, 1º - 28901-GETAFE-
Tfno. 682 58 64
Depósito Legal: M:41.151-1987

Materiales de Construcción CORTES

AZULEJOS - PAVIMENTOS
EL GRES más BARATO

EXPOSICION Y VENTA:

Reina Victoria, 18
Teléf. 698 23 80

- P A R L A (Madrid) -

Macarena, 21
Teléf. 699 50 50

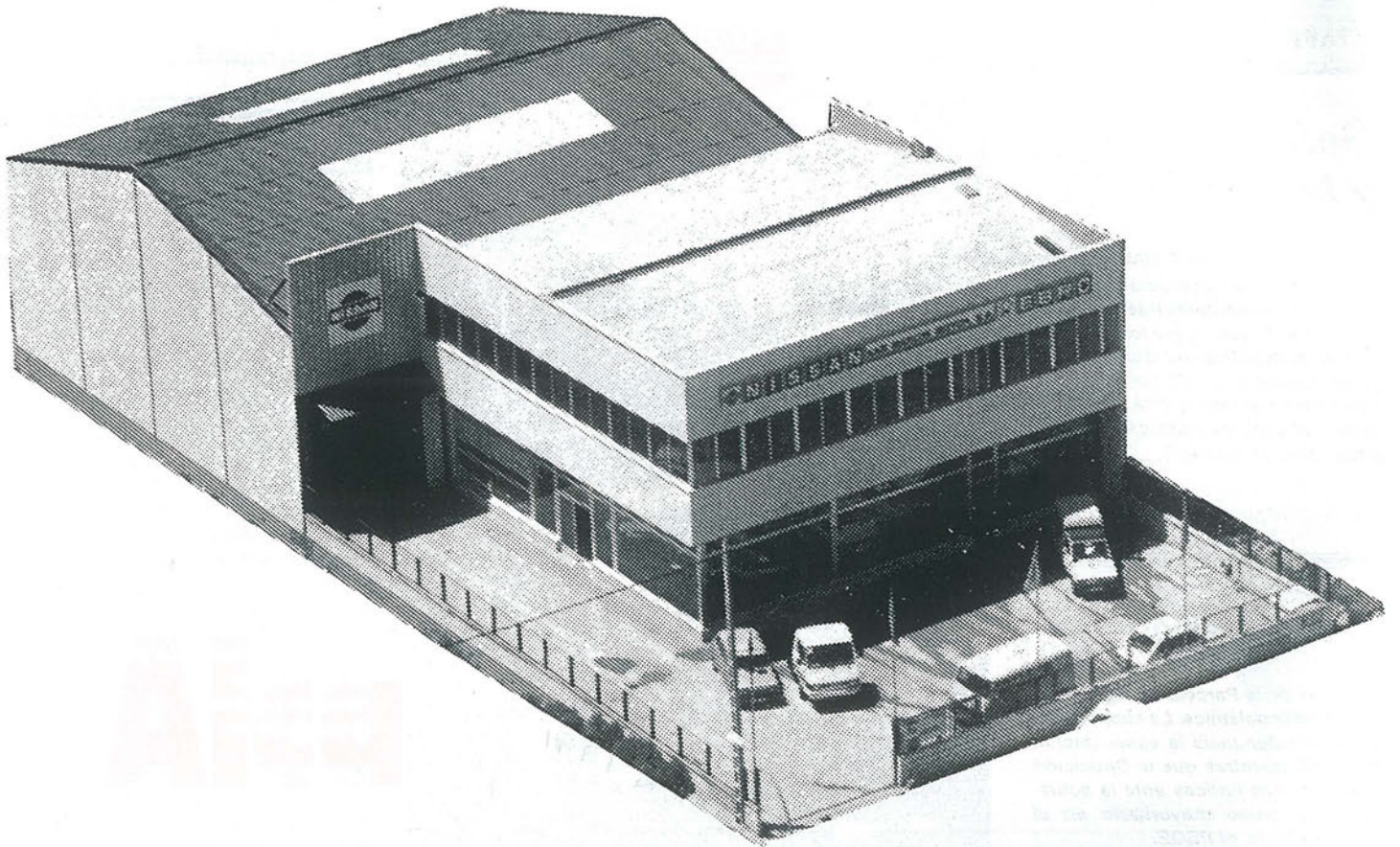

SAN MARCOS MOTOR, S. A.

C/ MARCONI - POLIGONO INDUSTRIAL "SAN MARCOS" - TELEF.- 682 42 62 - GETAFE-

NISSAN PRIMERA

Para un país llamado Europa.



Nissan Vanette:

Lo que le falta
a su transporte.



Sólo hay un camino: ser los mejores
Cuando NISSAN hace un coche la
garantía le cuenta por AÑOS.

EDITORIAL

Irresolución

H

a pasado casi un mes desde la "supuesta", aunque ya confirmada, venta de la Parcela 19, propiedad de BAMI, a la cooperativa PSV. Según la oposición, esa venta no debería haberse realizado porque, al incumplir BAMI los pliegos de condiciones, los terrenos

deberían haber revertido en el Ayuntamiento.

Sin embargo, las acusaciones de "ilegalidad", "especulación"..., no parten de los labios de nuestros representantes políticos en el Ayuntamiento, que al fin y al cabo están ahí para defender nuestros intereses. Todos, desde el PSOE al PP, pasando por los demás grupos, se escudan en el "sí pero no" para lanzar la piedra y esconder la mano. La ilegalidad no está confirmada, la legalidad tampoco. Conclusión: Bami ha cometido un compás de espera.

Esperemos a que los servicios jurídicos del Ayuntamiento resuelvan esta controversia. Pero que la resuelvan de verdad, avergonzando a quién tenga que avergonzarse. Los únicos perdedores de todo este fiasco burocrático van a ser los cooperativistas de PSV que ya han depositado "dinerito" para que les hagan una casita en la parcela 19. ■

Y ahora más ...

A

ún no se han apagado las "alegrías y tristezas" de la adjudicación de El Casar cuando el Ayuntamiento promete la adjudicación de 3.000 nuevas viviendas, 2.400 de ellas de precio tasado.

En esta nueva "aventura" está implicada también la

Comunidad de Madrid. La promesa, esta vez, es que antes de finales del 91 se habrán adjudicado los nuevos terrenos, situados en la vera de El Casar.

Para "acertar" con mejor puntería, dos innovaciones se anuncian., un importante porcentaje de viviendas para jóvenes y viviendas de alquiler para aquellos que no puedan acceder, por sus ingresos, a la compra.

Esperemos que, realmente esta nueva adjudicación resuelva el problema de la vivienda y no sugan casos como el que esta semana publicamos..



Los textos destinados a esta sección no podrán exceder de 30 líneas mecanografiadas y deberá adjuntarse el nº de D.N.I..

Sr Director:

Como consecuencia de los artículos que últimamente se están publicando en el medio que Ud. dirige, con relación a implicaciones políticas en el seno de nuestra Junta Rectora de la S. Cooperativa de Viviendas Vecinos Unidos, hemos de significarle que ésta, nacida del movimiento ciudadano y en beneficio de la vivienda social, está compuesta por ciudadanos de muy distinta

y múltiple ideología, por lo tanto pluralista y sin lazos vinculantes con Partido Político alguno y, repito, muy dedicados al movimiento ciudadano.

También manifestarle, para el buen entendimiento con ustedes, que nuestra información precisen de S. Cooperativa de Viviendas Vecinos Unidos, les será facilitada por nuestro único y válido portavoz que no es otro que D. Juan Antonio Peralta Zorrilla (vicepresidente del Consejo Rector), por lo que les rogamos se abstengan de publicar entrevistas o artículos en los que figure esta cooperativa que no sean firmados o avalados por dicho portavoz.

Para evitar los errores que se están produciendo en cuanto a las personas que componen la actual Junta Rectora, a continuación les facilitamos los nombres y cargos de la misma:

Pascasio Nieto Cicuendez (presidente), Juan Antonio Peralta Zorrilla (vicepresidente), Florencio Soto Butragueño (Tesorero), Miguel Torralbo Vioque (Secretario), Manuel Morajudo Manzanet (vocal), Consolación López Mejías (Interventor).

Acogiéndonos al derecho de rectificación, les rogamos que este escrito sea publicado, sin otro particular, muy atentamente. ■

Pascasio Nieto Cicuendez
Juan Antonio Peralta Zorrilla

DE MODA EN ESPAÑA

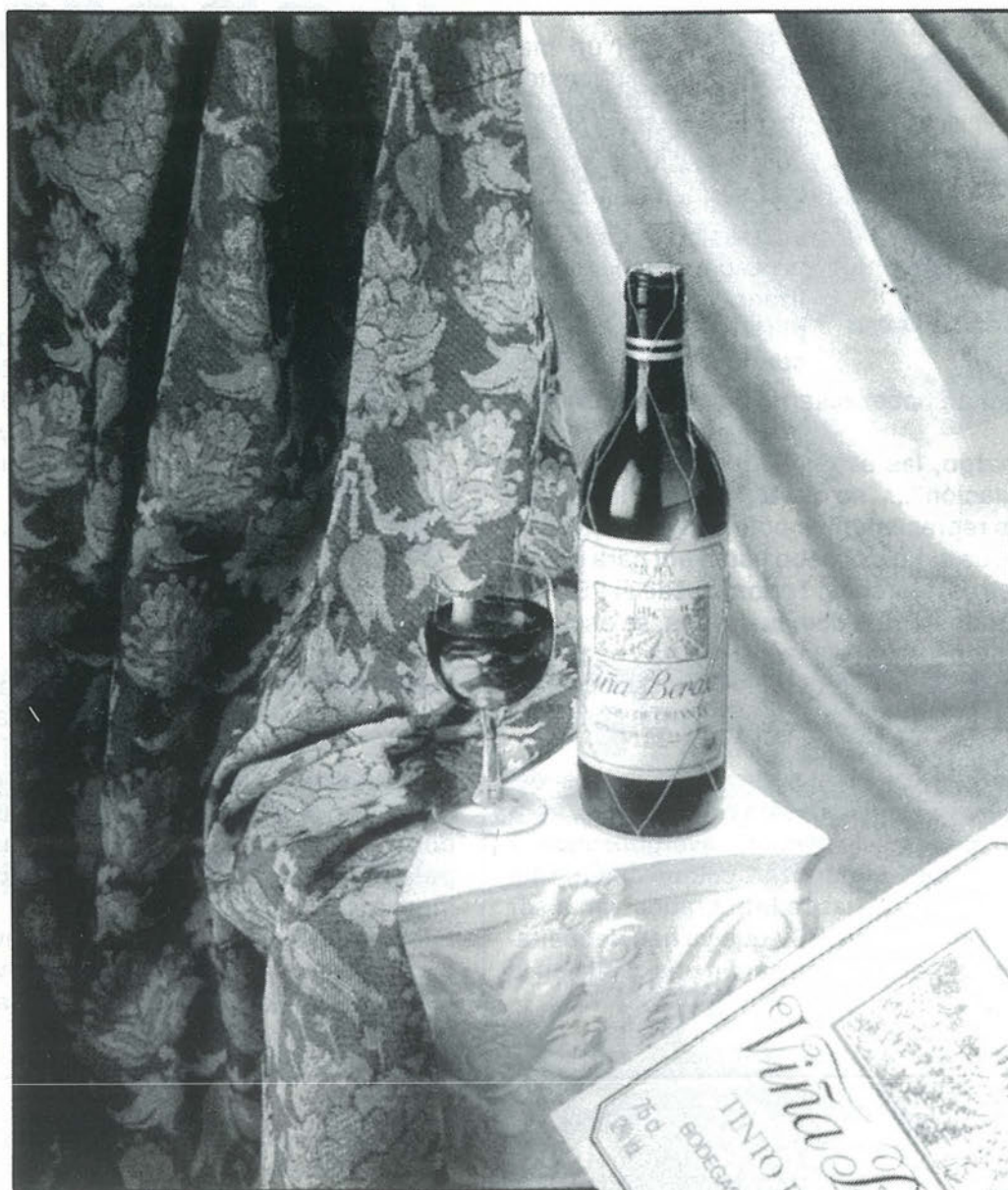

Triunfar en tu país.

Conseguir la aprobación y el respeto unánime de crítica y público.

Llegar hasta las mejores mesas y estar en boca de todos.

Es, en fin, estar de Moda.

*Viña Berceo. El Rioja de Moda.
De Moda en España.*



CONCESIONARIO-ZONA SUR

Barriopedro Anos., S.A.

C/. NOBEL, 7 • Pol. Ind. San Marcos
Teléf.: 682 97 11 • GETAFE

La administración municipal y la Base Aérea afirman que la situación es de total normalidad

<<No hay aviones americanos en Getafe>>

Fuentes del Ala 35 desmienten las afirmaciones de IU referentes a que la Base Aérea ha registrado un movimiento inusitado de aviones USA



Fuentes del Ala 35 y Pedro Castro, alcalde de Getafe, desmienten las afirmaciones de IU referidas al aumento del tráfico aéreo en la Base militar de Getafe y el aterrizaje de aviones USA. Por otra parte, José María Sanmillán, jefe de prensa de la factoría Construcciones Aeronáuticas en Getafe afirma que la petición de las fuerzas Aéreas USA referente al arreglo de F-15 no deja de ser un nuevo acuerdo comercial que, por otra parte, aún no se ha llevado a efecto.

● Alejandro Castellano

Según afirma el comité de empresa de CASA, en la figura de su presidente, Julián Gilaberte,

las Fuerzas Aereas norteamericanas han solicitado a la dirección de la empresa Construcciones Aeronáuticas (CASA) que estudie la posibilidad de que aviones estadounidenses dañados en la guerra del Golfo pérsico sean repara-

dos en la factoría de Getafe. Sin embargo, la empresa CASA ha manifestado a través de su gabinete de prensa, restándole importancia al asunto que <<desde el año 84 revisamos F15 americanos. Revisamos los aviones y punto. No preguntamos de desde dónde vienen los aviones los aviones y a dónde van>>.

Por su parte, José María Sanmillán, jefe del gabinete de prensa, manifestó que, hasta el momento, Las fuerzas aéreas

americanas han realizado un simple consulta, <<para ver si podemos arreglar más F-15, pero que no tienen porque venir del Golfo Pérsico, porque en Europa hay muchos aviones de este tipo>>.

Sin embargo, Julián Gilaberte, miembro del sindicato CCOO en Construcciones Aeronáuticas ha señalado que, ante la posibilidad de que los aviones a reparar provengan del conflicto, han propiciado una pregunta al Gobierno, a través del

grupo de Izquierda Unida ya que <<la información que tenemos es a través de la dirección de CASA, y de ahí que hayamos visto la conveniencia de que por medio de un instrumento como es un grupo parlamentario se dirija al Gobierno a preguntar exactamente el asunto, y que nos conteste por escrito para que haya claridad ante todo>> Por otra parte, asegura que las informaciones de los medios de comunicación han creando un



EXPENDEDERIA N.º 9
DE TABACOS Y TIMBRE

VIDEO - CLUB

LAS ULTIMAS NOVEDADES CINEMATOGRAFICAS

YO-AL

- ARTICULOS DE REGALOS
- PAPELERIA
- SUMINISTRO A EMPRESAS

C/ ALBACETE, N.º 22

GETAFE

PARQUESUR

EL MAYOR PARQUE COMERCIAL DE EUROPA



MODA - HOGAR - CAFETERIAS -
DISCOTECA - RESTAURANTES - SALA DE
CONCIERTOS - HAMBURGUESERIAS -
CERVECERIAS - PIZZERIAS - BARES -
CROISSANTERIAS - DECORACION -
MOBILIARIO - JOYERIAS - JARDINERIA -
PELETERIAS - ALIMENTACION - GRANDES

ALMACENES - MERCADO DE PRODUCTOS FRESCOS - BRICOLAGE -
SALAS DE CINE - VIDEO CLUBS - FOTOGRAFIA - COSMETICA -
TIENDAS DE DEPORTE - GRAN APARCAMIENTO...

... Y MUCHO MAS DE LO QUE PUEDES IMAGINAR.

PARQUESUR
UN MUNDO DE PELICULA.

VENTE DE PROTAGONISTA.



<<El movimiento inusitado de aviones en la Base Aérea no es cierto>>

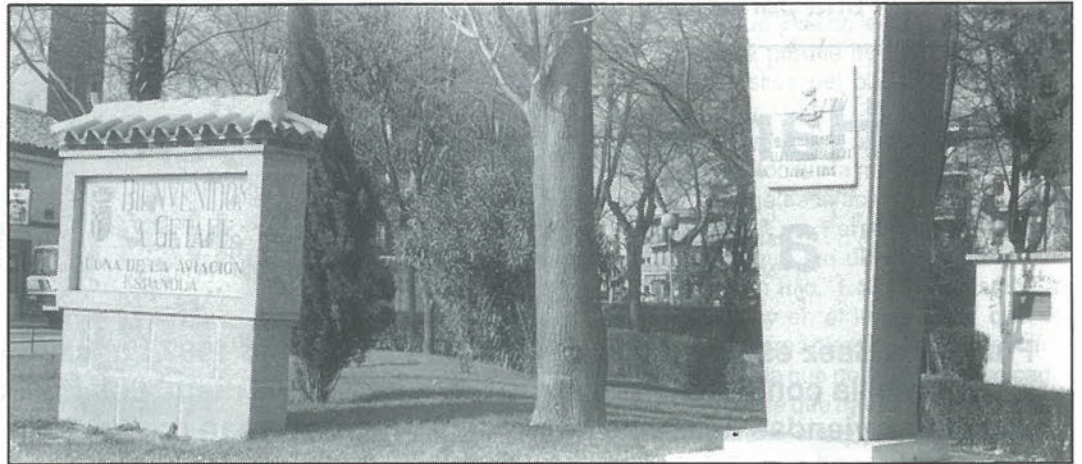

alarmismo que no tiene razón de ser, ya que los aviones americanos aún no han llegado.

A pesar de ello no descartan esta posibilidad de que el arreglo se podría llevar a cabo previa consulta a los trabajadores.

Funcionamiento de 24 horas

Fuentes de la empresa han asegurado, así mismo, que <<hasta ahora no hay ningún avión... Trabajamos para los EEUU desde 1955 y se están renovando contratos constantemente>>. Los trabajadores no están dispuestos a realizar otro tipo de reparaciones, según el portavoz de Izquierda Unida en el Ayuntamiento de Getafe, Adolfo Gilaberte, por la implicación que supondría estar sirviendo de cobertura <<a algo que es incomprendible en estos momentos como es el inicio de una guerra por parte de los Estados Unidos>>.

El portavoz de Izquierda Unida ha añadido que los norteamericanos pretenden hacer como en la guerra del Vietnam cuando aviones de EEUU se repararon durante muchos años en Getafe <<pero en aquel momento era una cobertura normal porque existía un contrato. Ahora sin embargo se plantean un funcionamiento de 24 horas y casi por obligatoriedad en el concepto de militarización de la empresa y dependiendo

de la cantidad de aeronaves>>.

Sin embargo, José María Sanmillán, jefe de prensa de CASA, afirma que <<aún no existe una petición oficial para que realicemos este trabajo. Si llega esa petición, la empresa decidirá lo que tenga que decidir, ya que tienen un contrato de revisión>>, por lo que se supone que sería un trabajo más a realizar por la empresa. La constitución prevee que si España hubiese entrado en guerra, algunos conceptos de carácter laboral podrían ser sustituidos o suprimidos temporalmente, pero como no es ese el caso la dirección de la factoría no puede obligar a los empleados a realizar el tipo de trabajo que preconiza Julián Gilaberte y que la empresa desmiente que vaya a llevarse a cabo.

No hay aviones USA en Getafe

Por otra parte, la base aérea de Getafe viene experimentando un gran movimiento de aviones norteamericanos en los últimos días, según el portavoz de IU, Adolfo Gilaberte. Por otra parte, el responsable del Relaciones Externas del Ala 35 manifestó a Getafe Expres que <<El movimiento inusitado de aviones en la Base Aérea no es cierto... Si en un momento determinado hay que hacer reparaciones son cuestiones de la industria aeronáutica>>■

Pedro Castro, alcalde de Getafe, calificó las afirmaciones de IU como <<producto de la imaginación y siento usar esta terminología porque tengo mucho respeto a los partidos políticos. Soy comedido en mis declaraciones, pero estoy por utilizar todos los medios legales al alcance de un alcalde porque lo que han hecho es tremendamente peligroso para un pueblo>>.

<<No sólo no se ha alterado el tráfico aéreo, sino que tiene menos del normal, porque la ruta del golfo es Zaragoza-Morón-Rota>>, aseguró el alcalde. Así mismo afirmó que la actividad aérea de la base de Getafe se mantiene dentro de los cauces normales del ala 35 de transportes y <<no hay ningún vuelo registrado de Fuerzas Aéreas americanas. Los que aseguren esto, faltan a la verdad>>.

Así mismo, señaló que no se ha desviado ningún vuelo desde Torrejón hacia Getafe. Sin embargo, cuando se le preguntó sobre la posibilidad de que se planteara tal situación, afirmó que <<es normal que se utilice para un caso de emergencia>>.

Por otra parte, afirmó que no se suspenderán los carnavales, ya que es un festejo organizado por las murgas y <<el alcalde no es quien para decir que no se celebran>>■

La Base aérea de Getafe sirvió el pasado 24 de enero para que un avión Hércules C-130 partiera hacia Ankara, en Turquía, con la primera ayuda humanitaria española para los damnificados por la guerra del Golfo Pérsico. En total casi doce toneladas de material valorado en treinta millones de pesetas y compuesto por un laboratorio médico móvil, 20.000 bolsas de sangre, 1.700 cajas isotérmicas para su transporte, 500 hornillos de cocina, 1.000 cacerolas, 50 tiendas cónicas, 1.000 mantas y 50 kilos de jabón en polvo.

En el avión únicamente viajó la tripulación compuesta por dos capitanes, dos comandantes y cinco suboficiales. Una vez descargado el material, la aeronave se dirigió a Damasco, capital de Siria, para recoger a 45 residentes españoles en Jordania que tardaron en darse cuenta de la gravedad de la situación en la zona. El peligro que entraña el espacio aéreo jordano, ubicado entre Israel e Irak y que está siendo batido por misiles de ambos países, desaconsejó que el avión volase hasta el reino hachemita para hacerse cargo de los refugiados. La expedición respondió a una petición de ayuda formulada por la Media Luna Roja turca a la Cruz Roja española.■

La madre de una pareja que optaba a vivienda por la cooperativa Pío Baroja afirma:

<< Han adjudicado las viviendas a los que más tienen >>

Francisca Saez es una mujer que lleva desde el año 1987 buscando una vivienda para la familia compuesta por su hija, su yerno y su nieto. Les han sido denegadas todas las viviendas a las que han optado, tampoco han conseguido préstamos para poder hacer frente a la adquisición del deseado piso. Su última esperanza era conseguir un piso en los terrenos de el Casar que el Ayuntamiento adjudicó a distintas cooperativas. La pareja compuesta por Pablo García y M^a Jesús Saez pertenecen a la cooperativa de Pío Baroja a la que ha sido adjudicada una parcela del terreno de El Casar. Ellos sin embargo no han conseguido ninguna casa.

●Ana Luz Carbajosa

Francisca Saez lleva mucho tiempo viviendo el problema de su hija; ella afirma que << llevo pendiente de vivienda desde el año 1987; pedimos el piso del IVIMA pero fue denegado, entonces acudimos a la asistente social. Como no conseguimos nada, pedimos un préstamo a IVIMA para un piso en Las Margaritas que nos costaba 3.000.000 de pesetas, el IVIMA nos lo denegó, casi perdemos la entrada del piso que ya habíamos pagado.>> Tras todas estas vicisitudes Francisca Saez vio una esperanza en la cooperativa de vecinos Pío Baroja. La señora Saez afirma que << la asistente social nos dijo que fuéramos a la cooperativa de protección oficial, que si les concedían el terreno casi seguro tendríamos un piso.>>

Como estas promesas no se cumplieron y ellos han sido una de las familias a las que se les ha denegado la vivienda, Francisca Saez se dirigió al Ayuntamiento después de realizarse la adjudicación de los terrenos de el Casar. La señora Saez afirma que << el trato que me dieron en el Ayuntamiento no fue el correcto por parte de una señorita que me dijo que hiciera el favor de irme, que el Ayuntamiento no tenía nada que decir, todo era problema de la cooperativa.>> Sin embargo esta no es la opinión de esta madre angustiada, ella piensa que << si el terreno es del Ayuntamiento, debe de enterarse de a quién se lo da, si hay unas carencias en Getafe de viviendas que se solucionen.>>

Según Francisca Saez << han adjudicado las viviendas a los que más tienen, si un matrimonio que tiene un hijo y vive con sus padres pensionistas, no tiene derecho a tener una casa, no sé quién lo tendrá.>> Francisca apunta que va a intentar solucionar su problema de cualquier forma posible, ella afirma que << voy a ir al alcalde, al

Madrid, 9 de Agosto de 1988
Ref.º: Servicios Sociales
Expte.º

El Ayuntamiento de Getafe
C/ Ayuntamiento, 10
28901 GETAFE (MADRID)

DE M^a Jesús Álvarez Saez
c/ Alicante, 23 4º C
GETAFE (Madrid)

27867-0123
SALIDA

Revisado su expediente de solicitud de vivienda presentada en la convocatoria pública dirigida al Sector 3 de Getafe celebrada durante el mes de Junio de 1987 en el Ayuntamiento de dicha localidad; la comunicamos que en cada el baremo vigente según el Decreto 23/87 de la Consejería de Política Territorial, que regula la adjudicación de Viviendas de Promoción Pública, sobre la situación expuesta y acreditada en su solicitud, se obtiene una puntuación de 42.

Siendo 63 el número de viviendas adjudicadas por este Instituto y cuyo baremo inferior ha sido de 70,35, lamentamos no poder atender satisfactoriamente su solicitud.

Atentamente,

M^a E. Castilla
SERVICIOS SOCIALES

La Comunidad de Madrid también denegó el acceso alas viviendas del Sector III a esta familia.

defensor del pueblo y a todos los medios de comunicación que quieran escuchar lo que me está pasando, no hay derecho que se dé vivienda a los que más dinero tienen, porque entonces se incumple el objetivo fundamental de la construcción de estas casas.>>

<< El Gobierno sólo quiere que se paguen los impuestos >>

Francisca Saez opina que << se deben dar los pisos a quién más lo necesite, nosotros pusimos nuestro caso en manos de la

asistente social, a ella no le han pedido referencias.>>. La señora Saez opina que << el Gobierno se debe mentalizar que con un sueldo normal no se puede pagar la entrada de un piso, sólo se acuerdan de nosotros cuando tenemos que pagar los impuestos.>> Además afirma que << esto ha sido un fraude en todos los sentidos, el Gobierno sólo se ocupa de ayudar a los pueblos vecinos, y eso me parece bien, pero primero se debe arreglar lo de España, mal haría yo si diera un plato de comida al de fuera y dejara a mi hijo sin comer, sin embargo esta es la táctica que parece que se sigue en nuestro país.>>. El problema fundamental para Francisca Saez radica

1. NOMBRE DEL SOLICITADOR: PABLO GARCIA

2. NOMBRE DE LA COOPERATIVA: PÍO BAROJA, S.D.A. CUOP. LÍM. HERRAN COSTES, 11 - 28014 GETAFE (MADRID)

3. NOMBRE DE LA VIVIENDA: FOMENTO Y GELATION, S.A. HERRAN COSTES, 11 - 28014 GETAFE (MADRID)

4. NOMBRE DE LA FAMILIA A LA QUE CORRESPONDE: PABLO GARCIA, MARÍA GARCIA, JESÚS SAEZ, JUAN DE LA CASCITA

5. DERECHO DE SUPERFICIE: BARRIO: LAS RAMBLAS

6. DERECHO DE SUPERFICIE: CODIGO PARCELA: 100

7. NOMBRE DEL INTERESADO: NOMBRE ORDEN: D.P.º 13

8. APELLIDOS: MARCIA GARCIA DÓNDE: PABLO

9. D.N.I.: 27867-0123 EDAD: 24 AÑOS TEL.: N/º BARRIO: JUAN DE LA CASCITA

10. PARTICIPACIÓN: ALICANTE, 23 - 4º C D.P.º: 28003 CIUDAD: GETAFE

11. SITUACIÓN LABORAL: EMPLEADO SIN CUALIFICAR

12. SITUACIÓN LABORAL: EMPLEADO SIN CUALIFICAR

13. SITUACIÓN LABORAL: EMPLEADO SIN CUALIFICAR

14. SITUACIÓN LABORAL: EMPLEADO SIN CUALIFICAR

15. SITUACIÓN LABORAL: EMPLEADO SIN CUALIFICAR

16. SITUACIÓN LABORAL: EMPLEADO SIN CUALIFICAR

17. SITUACIÓN LABORAL: EMPLEADO SIN CUALIFICAR

18. SITUACIÓN LABORAL: EMPLEADO SIN CUALIFICAR

19. SITUACIÓN LABORAL: EMPLEADO SIN CUALIFICAR

20. SITUACIÓN LABORAL: EMPLEADO SIN CUALIFICAR

21. SITUACIÓN LABORAL: EMPLEADO SIN CUALIFICAR

22. SITUACIÓN LABORAL: EMPLEADO SIN CUALIFICAR

23. SITUACIÓN LABORAL: EMPLEADO SIN CUALIFICAR

24. SITUACIÓN LABORAL: EMPLEADO SIN CUALIFICAR

25. SITUACIÓN LABORAL: EMPLEADO SIN CUALIFICAR

26. SITUACIÓN LABORAL: EMPLEADO SIN CUALIFICAR

27. SITUACIÓN LABORAL: EMPLEADO SIN CUALIFICAR

28. SITUACIÓN LABORAL: EMPLEADO SIN CUALIFICAR

29. SITUACIÓN LABORAL: EMPLEADO SIN CUALIFICAR

30. SITUACIÓN LABORAL: EMPLEADO SIN CUALIFICAR

31. SITUACIÓN LABORAL: EMPLEADO SIN CUALIFICAR

32. SITUACIÓN LABORAL: EMPLEADO SIN CUALIFICAR

33. SITUACIÓN LABORAL: EMPLEADO SIN CUALIFICAR

34. SITUACIÓN LABORAL: EMPLEADO SIN CUALIFICAR

35. SITUACIÓN LABORAL: EMPLEADO SIN CUALIFICAR

36. SITUACIÓN LABORAL: EMPLEADO SIN CUALIFICAR

37. SITUACIÓN LABORAL: EMPLEADO SIN CUALIFICAR

38. SITUACIÓN LABORAL: EMPLEADO SIN CUALIFICAR

39. SITUACIÓN LABORAL: EMPLEADO SIN CUALIFICAR

40. SITUACIÓN LABORAL: EMPLEADO SIN CUALIFICAR

41. SITUACIÓN LABORAL: EMPLEADO SIN CUALIFICAR

42. SITUACIÓN LABORAL: EMPLEADO SIN CUALIFICAR

43. SITUACIÓN LABORAL: EMPLEADO SIN CUALIFICAR

44. SITUACIÓN LABORAL: EMPLEADO SIN CUALIFICAR

45. SITUACIÓN LABORAL: EMPLEADO SIN CUALIFICAR

46. SITUACIÓN LABORAL: EMPLEADO SIN CUALIFICAR

47. SITUACIÓN LABORAL: EMPLEADO SIN CUALIFICAR

48. SITUACIÓN LABORAL: EMPLEADO SIN CUALIFICAR

49. SITUACIÓN LABORAL: EMPLEADO SIN CUALIFICAR

50. SITUACIÓN LABORAL: EMPLEADO SIN CUALIFICAR

51. SITUACIÓN LABORAL: EMPLEADO SIN CUALIFICAR

52. SITUACIÓN LABORAL: EMPLEADO SIN CUALIFICAR

53. SITUACIÓN LABORAL: EMPLEADO SIN CUALIFICAR

54. SITUACIÓN LABORAL: EMPLEADO SIN CUALIFICAR

55. SITUACIÓN LABORAL: EMPLEADO SIN CUALIFICAR

56. SITUACIÓN LABORAL: EMPLEADO SIN CUALIFICAR

57. SITUACIÓN LABORAL: EMPLEADO SIN CUALIFICAR

58. SITUACIÓN LABORAL: EMPLEADO SIN CUALIFICAR

59. SITUACIÓN LABORAL: EMPLEADO SIN CUALIFICAR

60. SITUACIÓN LABORAL: EMPLEADO SIN CUALIFICAR

61. SITUACIÓN LABORAL: EMPLEADO SIN CUALIFICAR

62. SITUACIÓN LABORAL: EMPLEADO SIN CUALIFICAR

63. SITUACIÓN LABORAL: EMPLEADO SIN CUALIFICAR

64. SITUACIÓN LABORAL: EMPLEADO SIN CUALIFICAR

65. SITUACIÓN LABORAL: EMPLEADO SIN CUALIFICAR

66. SITUACIÓN LABORAL: EMPLEADO SIN CUALIFICAR

67. SITUACIÓN LABORAL: EMPLEADO SIN CUALIFICAR

68. SITUACIÓN LABORAL: EMPLEADO SIN CUALIFICAR

69. SITUACIÓN LABORAL: EMPLEADO SIN CUALIFICAR

70. SITUACIÓN LABORAL: EMPLEADO SIN CUALIFICAR

71. SITUACIÓN LABORAL: EMPLEADO SIN CUALIFICAR

72. SITUACIÓN LABORAL: EMPLEADO SIN CUALIFICAR

73. SITUACIÓN LABORAL: EMPLEADO SIN CUALIFICAR

74. SITUACIÓN LABORAL: EMPLEADO SIN CUALIFICAR

75. SITUACIÓN LABORAL: EMPLEADO SIN CUALIFICAR

76. SITUACIÓN LABORAL: EMPLEADO SIN CUALIFICAR

77. SITUACIÓN LABORAL: EMPLEADO SIN CUALIFICAR

78. SITUACIÓN LABORAL: EMPLEADO SIN CUALIFICAR

79. SITUACIÓN LABORAL: EMPLEADO SIN CUALIFICAR

80. SITUACIÓN LABORAL: EMPLEADO SIN CUALIFICAR

81. SITUACIÓN LABORAL: EMPLEADO SIN CUALIFICAR

82. SITUACIÓN LABORAL: EMPLEADO SIN CUALIFICAR

83. SITUACIÓN LABORAL: EMPLEADO SIN CUALIFICAR

84. SITUACIÓN LABORAL: EMPLEADO SIN CUALIFICAR

85. SITUACIÓN LABORAL: EMPLEADO SIN CUALIFICAR

86. SITUACIÓN LABORAL: EMPLEADO SIN CUALIFICAR

87. SITUACIÓN LABORAL: EMPLEADO SIN CUALIFICAR

88. SITUACIÓN LABORAL: EMPLEADO SIN CUALIFICAR

89. SITUACIÓN LABORAL: EMPLEADO SIN CUALIFICAR

90. SITUACIÓN LABORAL: EMPLEADO SIN CUALIFICAR

91. SITUACIÓN LABORAL: EMPLEADO SIN CUALIFICAR

92. SITUACIÓN LABORAL: EMPLEADO SIN CUALIFICAR

93. SITUACIÓN LABORAL: EMPLEADO SIN CUALIFICAR

94. SITUACIÓN LABORAL: EMPLEADO SIN CUALIFICAR

95. SITUACIÓN LABORAL: EMPLEADO SIN CUALIFICAR

96. SITUACIÓN LABORAL: EMPLEADO SIN CUALIFICAR

97. SITUACIÓN LABORAL: EMPLEADO SIN CUALIFICAR

98. SITUACIÓN LABORAL: EMPLEADO SIN CUALIFICAR

99. SITUACIÓN LABORAL: EMPLEADO SIN CUALIFICAR

100. SITUACIÓN LABORAL: EMPLEADO SIN CUALIFICAR

Hoja de solicitud de Pablo García para acceder a las viviendas de precio tasado por intermedio de la C. Pío Baroja.



Según un representante de la cooperativa Pio Baroja <<es normal que la gente a la que no se adjudicó vivienda piense hay amiguismo>>. Foto. Miguel Martín.

en que <<se les da los pisos a quién más dinero tiene, porque así están seguros de que van a poder pagar, pero mi hija y su marido si podrían pagar un piso, ella aunque está enferma se ha puesto a trabajar, para tener más posibilidades de afrontar los gastos.>>

Esta madre apunta que << una familia que gane más de un millón y medio de pesetas, yo creo que ya no es tan necesitada, ya tiene un sueldo mediano>>. Ella misma afirma que <<el Ayuntamiento no se da cuenta de lo difícil que es convivir día tras día dos matrimonios con tanta diferencia de edad en una sola casa, esto ya no es vivir>>. Aún así Francisca Saez apunta que <<ha habido épocas peores, ahora por lo menos tenemos algo más de sitio, porque mis otros dos hijos se han casado, pero antes no cabíamos en casa>>. La señora Saez opina que <<la triste realidad es que la

construcción de estas viviendas no han solucionado los problemas fundamentales de la gente que más necesitada está de tener un hogar.>>

José Luis Fernández de la cooperativa Pio Baroja afirma: <<no conozco este caso>>

Ante las declaraciones de Francisca Saez, Getafe Expres quiso confrontar esta información con la cooperativa Pio Baroja. José Luis Fernández perteneciente a la misma afirma que << no conozco el caso de esta mujer, no se ha puesto en comunicación con nosotros pero se suele dar el caso de gente que no ha tenido acceso a la vivienda y se siente molesta, de todas maneras reitero en que no tengo conocimiento de este caso, y que hasta ahora es el único que se ha producido.>> José Luis Fernán-

dez afirma que <<si no le han concedido la vivienda será porque no cumplía algunos de los requisitos del pliego de condiciones.>>

El mismo afirma que la razón podría ser que << el sueldo fuera muy bajo, los ingresos tenían que satisfacer un esfuerzo del 35%.>> José Luis Fernández afirma que <<el sueldo que me dices que gana esa familia con un hijo, 1.461.000 pesetas al año está muy en el límite de lo que se exige.>> El mismo piensa <<que es normal que la gente a la que no se le ha adjudicado vivienda, piense que hay amiguismo, y que no se cumplen los requisitos, pero la adjudicación ha sido justa, y nosotros tenemos todos los documentos.>>

José Luis Fernández piensa que << esta señora se tendría que poner en contacto con nosotros, le podemos enseñar toda la documentación precisa y que vea que todo cumple los requisitos, por eso lo que debe de hacer es hablar con nosotros para que le expliquemos porque no le han concedido la vivienda.>>. ■

Estimado vecino:

Como Vd. conocerá a través de los medios de comunicación, el Ayuntamiento de Getafe, a través del sueldo para la construcción de 625 viviendas de Protección Oficial en el polígono "El CASAR" y antes del final de año se proyecta tener sueldo para la construcción de otras 600 viviendas. La adjudicación del sueldo se realizará mediante Concurso Público, cuyas condiciones se publicarán en breve plazo.

FOGESA es una Empresa de Gestión con más de 10 años de experiencia en construcción de viviendas, avalada por la gestión de rentas Cooperativas con más de 1.500 viviendas en el ámbito de sueldo municipal, tiene contrato de gestión de cinco Cooperativas presenciales en LAN 18.000 de Madrid. También para sueldo municipal se promocionan en estos momentos Cooperativas para la zona Sur: "VALDESERRANO", "SDAD. COOP. LTDA. EN FUENLABRADO", "LEGASUR", "SDAD. COOP. LTDA. EN LEGANÉS", "GALILEO GALILEI", "SDAD. COOP. LTDA. EN BARRIO", "SDAD. COOP. LTDA. EN GETAFE".

Nuestra experiencia no se limita únicamente a viviendas de Protección Oficial. Son muchas las Cooperativas de renta libre promocionadas y gestionadas por nosotros, tanto viviendas en régimen de tipología unifamiliar. Si Vd. está interesado en este tipo de promociones, en nuestras oficinas le informaremos ampliamente.

Gracias a esta larga experiencia, FOGESA pone a disposición de las Cooperativas y Comunidades sus oficinas centrales de Getafe, con más de 500 metros cuadrados, y sus oficinas de información en Leganés y Madrid, dotadas de un equipo de Gestión permanente que incorpora abogados, arquitectos, aparejadores, economistas, contables y diverso personal administrativo. Todo ello apoyado por adecuados medios técnicos e informáticos.

La "SDAD. COOP. LTDA. PIO BAROJA" será presentada al concurso para la obtención de una vivienda en Getafe, por lo que, SI USTED ESTÁ INTERESADO EN LA OBTENCIÓN DE UNA VIVIENDA DE PROTECCIÓN OFICIAL, EN RÉGIMEN DE COOPERATIVA, REllENE EL BOLETÍN DE INSCRIPCIÓN QUE SE ADJUNTA, Y DIRÍJASE A NUESTRAS OFICINAS DE GETAFE, C/ HERNAN CORTES, 11, aportando, a la mayor brevedad posible, la siguiente documentación:

- Dos fotocopias de la última Declaración de la Renta.
- Dos fotocopias del D.N.I. (de ambos cónyuges en caso de matrimonio).
- Dos fotocopias del Libro de Familia.
- Dos certificados del empadronamiento familiar en Getafe o, en su caso, dos certificados en empresa indicando que su lugar de trabajo se ubica en Getafe.

Tras recibir noticias suyas, le saludaré atentamente.

EL PRESIDENTE DE FOMENTO Y GESTIÓN, S.A.

FOGESA
FOMENTO Y GESTIÓN, S.A.
C/ HERNAN CORTES, 11
28901 GETAFE (MADRID)

Foto: Agustín Clemente Horro

Hoja promocional de la Cooperativa Pio Baroja gestionada por Fogesa.

**CLINICA DENTAL
EUROCLINIC**

- ORTODONCIA
- ENDODONCIA
- CIRUGIA ORAL
- ODONTOPEDIATRIA
- ODONTOLOGIA GENERAL
- LIMPIEZA POR ULTRASONIDO
- OBTURACIONES (EMPASTES)
- TRATAMIENTOS DE PREVENCIÓN
- PROTESIS FIJAS Y REMOVIBLES

Consulta diaria mañana y tarde previa petición de hora
PRESUPUESTOS GRATUITOS.

Perales, 2 Local Tel. 696 75 32 GETAFE

**Mesón
Catacaldos**

ES CALIDAD!

"La comida casera del más selecto plato español."

general pingarrón, 1 getafe

Tel.: 695 87 70

VECTRA

Usted descubre realidades donde los demás sólo encuentran deseos.

Vectra. 13 versiones distintas en gasolina o diesel, 4 ó 5 puertas, caja de cambios manual o automática, tracción a 2 y a las 4 ruedas y hasta 150 CV. de potencia.

Con aire acondicionado, dirección asistida, alarma antirrobo y sistema antibloqueo de frenos ABS de serie, según modelos.

¡Opel mejor que nunca!



ENTREGA INMEDIATA

GEMOSA

C/. Madrid, 121

Tel.: 681 69 12 - 681 69 94. GETAFE (Madrid)

Concesionarios Oficiales

OPEL 
Mejores por experiencia

BAMI gana alrededor de 350 millones con la venta de la Parcela 19 del Sector III

Higueras: <<BAMI ha especulado>>

El alcalde remite a los informes de los Servicios Jurídicos

Después de comprar la inmobiliaria BAMI, hace tres años, los 42.000 metros cuadrados de la Parcela 19 a 8.000 pesetas metro, la inmobiliaria ha vendido el terreno por 750 millones de pesetas, según indicó Pedro Castro, alcalde de Getafe, en el último Pleno celebrado. Por tanto, Lorenzo Higueras, representante de la cooperativa Acrópolis, entiende que <<tal como se entiende sacar beneficios en la sociedad actual, BAMI ha especulado>>. El tema de la venta de dicha Parcela se retomará en el próximo Pleno.

● G.E.

Según indicó el alcalde de la localidad, Pedro Castro, <<si los Servicios Técnicos y jurídicos del Ayuntamiento garantizan que la parcela puede volver a manos del Ayuntamiento, no hay problema por nuestra parte>>. Castro subrayó que este tema, si no va en el próximo Pleno, irá en el siguiente. En cuanto al posible desenlace de este tema, el alcalde cree que hay dos posibilidades: <<o la recuperación de los terrenos o la rescisión del contrato. Desde luego, si hubiera que recuperar el suelo, se haría>>, señaló el edil. Estas declaraciones de Pedro Castro, realizadas la semana pasada, contrastan con las que el alcalde hizo hace dos semanas. En aquella ocasión, Castro manifestó que <<yo no puedo hacer nada ya que la parcela es una propiedad de BAMI y puede hacer con ella lo que le de la gana>>.

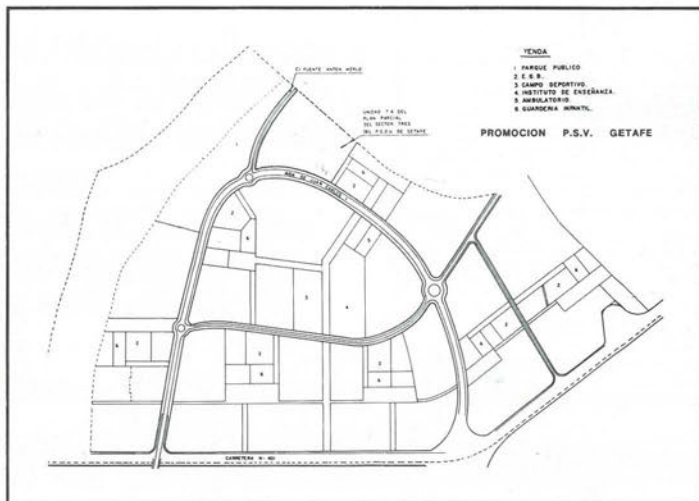

Plano que envió PSV a sus cooperativistas de la parcela 19.

Lorenzo Higueras: <<Una vez adquirido el terreno, BAMI puede hacer lo que quiera>>

Historia de una parcela

1986.- El Ayuntamiento aprueba, en el Pleno de diciembre, los Pliegos de Condiciones para la subasta de la Parcela 19. En dichos Pliegos se dice que hay que construir en menos de dos años después de que se haga el estudio de detalle.

1990.- En un Pleno, celebrado en julio, IU presenta una moción en la que se pide que la parcela revierta al Ayuntamiento por haber incumplido BAMI los Pliegos de Condiciones. Se acuerda que BAMI no pueda vender la Parcela hasta que no se lo comunique al Ayuntamiento.

1990.-PSV manda una carta, fechada el día 10 de diciembre, en la que asegura que ha comprado un terreno en el Sector III en el que va a construir alrededor de 250 viviendas.

1991.- Dos medios de comunicación, entre ellos GETAFE EXPRES, publican que BAMI ha vendido la Parcela 19 a PSV, cooperativa vinculada a UGT.

1991.-En el último Pleno, celebrado el 18 de enero, la oposición es incapaz de pedir explicaciones al concejal de Urbanismo de por qué se ha permitido que BAMI obtenga beneficios al vender unos terrenos en los que debía haber hecho viviendas.

<<Al ser subasta, BAMI puede hacer lo que quiera>>

En este sentido, Lorenzo Higueras, miembro de la cooperativa Acrópolis ha manifestado a GETAFE EXPRES que <<esta parcela fue adquirida por BAMI en una subasta pública en la que participaron numerosas entidades. Una vez adquirido este terreno, BAMI puede hacer lo que quiera con él, ya que es propiedad suya>>.

Higueras explicó que <<BAMI ha especulado ya que, tal como se entiende en la sociedad actual este término, esta inmobiliaria ha sacado beneficios>>. En cuanto a la posibilidad de que la parcela pasara, otra vez, a manos del Ayuntamiento, el promotor de Acrópolis dijo que <<no creo que esto sea posible. Después de haber sido vendida, no puede revertir al Ayuntamiento>>.

Por otro lado, la gestora vinculada a UGT, PSV, ofreció a sus cooperativistas, a través de una carta fechada el 10 de enero, una promoción de viviendas en Getafe, adjuntando un plano de la Parcela 19, lugar donde se ubicarán dichas viviendas. El plazo que PSV daba para la contratación el día quince de enero. La cantidad que debían aportar los cooperativistas era de 537.000 pesetas para <<formalizar el derecho a esta promoción>>. Las cantidades señaladas deberían ingresarse en la Caja de Madrid.

Hay que recordar que el tema de la Parcela 19 ha quedado para un futuro Pleno en el que se estudiará, a partir del informe de los Servicios Técnicos y Jurídicos del Ayuntamiento, la posible recuperación de los terrenos. En el Pleno celebrado el 18 de enero, la Corporación se mostró incapaz de resolver este tema. ■

PP y IU piden la resolución recupere la Parcela



En el último Pleno celebrado en el Ayuntamiento, la posible <<venta especulativa>> de la Parcela 19 por parte de BAMI no quedó resuelta. El alcalde, Pedro Castro, pidió que se recogiera toda la documentación necesaria para que se pudiera plantear el tema en un

<<BAMI no respeta la voluntad del pueblo de Getafe>>

Por Jesús Esteban Pérez, portavoz del PP.

Después de la información recibida en el último Pleno, celebrado el pasado día 18 de enero, de la que se podía desprender que BAMI S.A. había vendido la parcela 19 del Sector III a PSV por 750 millones de pesetas, el Grupo Popular de Getafe debe aclarar:

1.- Los Informes Jurídicos no dejan lugar a dudas sobre el INCUMPLIMIENTO DE LOS PLIEGOS DE CONDICIONES que sirvieron de base para la adjudicación en su día de la parcela 19 a BAMI S.A.

Otros aspectos de dichos Pliegos que no se han cumplido son: que debían desarrollarse viviendas de VPO; que debían desarrollarse en plazo máximo de 2 años, han pasado 4, etc.

Se desprende un claro interés de BAMI S.A. de controlar el "mundo de viviendas en el Sector III de Getafe", no incorporando al mismo las viviendas de la Parcela 19 al tener otras muchas y con menor repercusión de suelo en el SEXTO CINTURÓN.

2.- Se ha hecho caso omiso al acuerdo adoptado por el Ayuntamiento Pleno en Julio de 1990 en que se comunicaba a BAMI S.A. que no vendiera la parcela 19 en tanto que el Ayuntamiento no tomará una decisión sobre la misma. BAMI S.A. ha demostrado que no le importa un acuerdo plenario, adoptado por unanimidad de todos los Grupos, y ha actuado sin tenerlo en cuenta dejan-

do claro su <<desprecio>> a la voluntad de los legítimos representantes de los ciudadanos de Getafe.

Lo más llamativo fue la posición del Alcalde y el Gobierno Socialista, de la que se desprende la falta de preocupación ante el hecho de que la Parcela 19 se haya vendido a PSV, alegando ahora que el Ayuntamiento no puede ni debe impedir la venta de dicha parcela que es propiedad de BAMI S.A. Ante esto, basta con preguntar:

1.- ¿Por qué le preocupa menos al gobierno socialista que se venda la Parcela 19 ahora que en julio de 1990?

2.- ¿Le preocuparía lo mismo si se refiriera a vender a otra entidad diferente de PSV, vinculada directamente con la UGT y con el PSOE?

3.- ¿No le preocupa al gobierno socialista que otras entidades se hayan abstenido desde julio hasta la fecha de comprar la Parcela 19 estando, en algún caso, en negociaciones muy avanzadas con BAMI S.A. por considerar el acuerdo adoptado

por el Pleno de julio de 1990, acuerdo que respetaron y que PSV no lo ha hecho?

4.- ¿No le preocupa al gobierno socialista que la Parcela 19 pueda ser desarrollada por PSV que se ha presentado a varias parcelas en el CASAR y ha sido <<desechada>> por incumplir las condiciones mínimas marcadas en los Pliegos de Adjudicaciones que, sin embargo, sí han sido cumplidos por otras cooperativas que se han quedado sin parcelas sus socios?

El grupo Popular propone las siguientes medidas:

1.- Si se han incumplido los Pliegos de Condiciones, la RESOLUCIÓN DEL CONTRATO DE ADJUDICACIÓN y la reversión de la Parcela 19 al Ayuntamiento.

2.- Si no es así, OBLIGAR A BAMI S.A. a que cumpla los Pliegos, desarrollando las viviendas de VPO que estaban previstas en los mismos en un plazo inmediato.

3.- Si no es así, que el AYUNTAMIENTO supervise la venta de la Parcela 19 a "precio tasado" del suelo para que puedan acceder a dicha compra cuantas cooperativas lo deseen cumpliendo los requisitos que el Ayuntamiento disponga y no permitiéndose un <<trato de favor>> a la PSV como ha sucedido, ya que otras cooperativas interesadas en la Parcela 19 no han ofertado por respeto al acuerdo Plenario, acuerdo que PSV ha despreciado. ■

<<¿Le preocupa al Ayuntamiento que PSV desarrolle la Parcela 19, cuando en El Casar ha perdido parcelas por no ajustarse a los Pliegos?>>

de contrato con BAMI y que se 19 para el Ayuntamiento

próximo Pleno. Todo el mundo aguarda a que los grupos políticos de la oposición obligen al gobierno municipal socialista a tomar drásticas medidas. De lo contrario, esto podría ser un precedente que convirtiera Getafe en la capital de la especulación.



<<BAMI ha perjudicado a nuestro municipio>>

Por Adolfo Gilaberte Fernández, portavoz de IU.

Entre 1980 y 1986 Getafe corre una gran fiebre, llamada vivienda unifamiliar, alcanzando su punto álgido en 1985, que es cuando empiezan a ocuparse las viviendas en el Sector III y la gente pudo comprobar que no era un problema de moda, sino una forma muy diferente de residencia. Como consecuencia de esto, se da una gran demanda de viviendas, la cual se canalizó a través de varias cooperativas, solicitando estas al Ayuntamiento que pusiese suelo a disposición para dar respuesta a sus socios que habían quedado fuera de lo realizado en el Sector III. Hasta ahí, todo correcto. Hasta que un grupo de personas que habían sido protagonistas en el desarrollo del Sector III, se constituyen en grupo de gestión y BAMI entra en Getafe como <<un elefante en una cacharrería>> de la mano de estos.

El resultado es que BAMI compra el Sexto Cinturón para hacer 850 viviendas y el Ayuntamiento, casi simultáneamente, saca a subasta la Parcela 19 del Sector III para cubrir las demandas que se habían quedado fuera del Sexto Cinturón al haberlo comprado BAMI a precio de saldo. BAMI, en una jugada maestra y dentro de la lógica capitalista voraz, apuesta más alto por que el resto por la Parcela 19 se la queda. La jugada era perfecta, 850 viviendas a desarrollar y vender y la Parcela 19, único suelo edificable a corto plazo, también en

<<BAMI ha hecho cuarenta maquinaciones para no construir en la Parcela 19>>

BAMI
SOCIEDAD ANONIMA
INMOBILIARIA
DE CONSTRUCCIONES
Y TERRENOS

<<El Ayuntamiento debe recuperar la parcela ya que se han incumplido los Pliegos de Condiciones>>

manos de BAMI. Luego, dentro de la lógica empresarial, BAMI paraliza el desarrollo de la Parcela 19 para que todo el que quiera vivienda unifamiliar en el Sector III pase por sus manos, es decir, el Sexto Cinturón.

A partir de ahí, se hacen cuarenta maquinaciones para retrasar el desarrollo de la Parcela 19 procurando no incumplir el Pliego de Condiciones que fue objeto de la subasta. Dicho Pliego obligaba a tener terminadas las viviendas dos años después de su adjudicación. Como era de esperar, las viviendas ni se han empezado ya que sus intereses (y los hechos así lo constatan), como así informan los Servicios Técnicos y avala el informe del Secretario del Ayuntamiento, era controlar el mercado y han incumplido el Pliego de Condiciones, luego el Ayuntamiento tiene el derecho de hacerse de nuevo con este suelo y ponerlo a disposición de las cooperativas de Getafe para su desarrollo.

Cualquier otra interpretación, es un acto de favor a BAMI y que IU considera que no corresponde por los perjuicios ocasionados en nuestro pueblo por dicha empresa. Por lo cual hemos solicitado que se recupere el suelo y se imponga penalización económica. Estando todo avalado con documentos, en el Pliego de Condiciones y en acuerdos Plenarios, otro tipo de informaciones son justificaciones o responden a intereses partidistas. ■

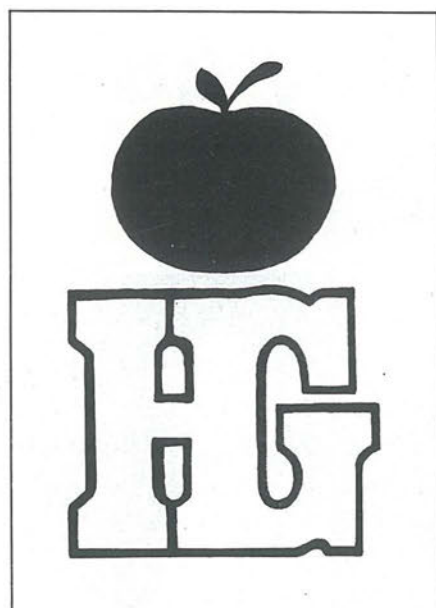

Hiper Getafe

C/. Madrid, 117 Getafe ☎ 695 68 64

Hiper Getafe 2

C/. Arboleda, 25 Getafe ☎ 683 30 00

C/. San José, 32 Getafe ☎ 683 30 00

Croissantería - Boutique - Variantes

Cafetería - Restaurante

APARCAMIENTO GRATUITO EN EL 1.º SOTANO

**Nuestro objetivo:
Una compra agradable
con los precios de Hiper Getafe.**

**rompemos
todos los moldes
de precios**

¡VEN A COMPROBARLO!

Se trata de un sector residencial en Getafe-Norte

Tres mil nuevas viviendas se adjudicarán a lo largo del 91

Después de la polémica adjudicación de viviendas en El Casar, el Ayuntamiento de Getafe y la Comunidad de Madrid han comenzado a poner las bases para desarrollar 2.400 viviendas de precio tasado y 600 de renta libre que de seguir los plazos previstos se adjudicarán a lo largo del presente año. El proyecto se engloba dentro del Plan de viviendas para la zona sur acordado por ambas instituciones municipal y autonómica.

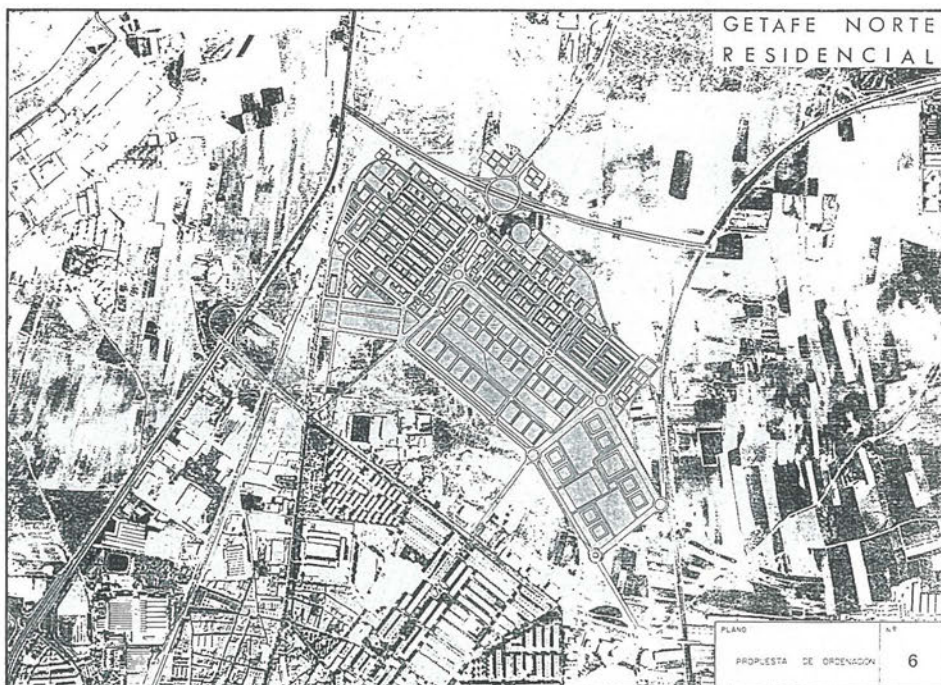

Situación donde se construirán las tres mil nuevas viviendas.

● Alejandro Castellano

El pasado 23 de enero se reunieron el Alcalde de Getafe, Pedro Castro, y el director del Instituto de la Vivienda de Madrid (IVIMA), Miguel Angel Pascual para definir un nuevo Sector Residencial en Getafe-Norte, contiguo a los sectores del Gurrullero y El Casar. El suelo, unas 84 hectáreas, será promovido conjuntamente por la Comunidad de Madrid y el Ayuntamiento de Getafe con un porcentaje de gestión del 60% para la entidad municipal, y 40% para la autonómica.

En total 3000 viviendas de las cuales 2,400 serán de precio tasado y 600 de renta libre junto con toda clase de servicios, equipamientos, sanitarios y educativos. Getafe-Norte seguirá el mismo proceso que El Casar, mediante expropiación para luego abrir un tiempo para mutuos acuerdos.

Aunque primero la Comunidad de Madrid deberá aprobar el Plan de Actuación Urbanística en torno al mes de abril. Un mes más tarde se iniciará n las expropiaciones que irán seguidas en los meses de verano con la notificación de los pliegos de condiciones, de tal forma que para octubre se prevee que se ponga en marcha el proceso de adjudicaciones. Este presentará algunas modificaciones teniendo en cuenta los errores detectados por el Ayuntamiento con El Casar.

GISA participará en el pastel

Además GISA entrará con una parte de las viviendas, al igual que lo hará en el desarrollo de dos polígonos de gran y mediana industria que ya están en marcha, como son Los Olivos y Los Molinos, a uno y otro lado de la carretera de Andalucía. Getafe Iniciativas SA, empezará su andadura en este sentido, con una experiencia de viviendas en suelo urbano a nivel municipal porque según el Alcalde de Getafe, Pedro Castro, «GISA ha pasado el proceso de iniciación y ya se ha hecho mayor para que dé rendimiento social y económico». Cada cooperativa que quiera acceder al Plan deberá tener el porcentaje que marque el Ayuntamiento de viviendas para jóvenes, uno de los elementos novedosos que se han introducido junto con las viviendas de alquiler.

Getafe-Norte se presenta como el área de extensión natural del casco urbano durante los años 90 con actuaciones derivadas en gran medida de las necesidades urbanísticas en los barrios colindantes. Este nuevo ensanche residencial se proyecta al norte de las Margaritas y de los Polígonos de El Ventorro de Bardalón, EL Gurrullero y El Casar, los cuales constituyen su límite sur. En el Este se define por el trazado del

ferrocarril Madrid-Alicante, mientras que el Oeste lo conforma la antigua carretera de Madrid, interrumpida por el tren de cercanías Madrid-Getafe.

Se trata de tierras de secano, de baja productividad agrícola, aunque algunas de ellas está en cultivo, con restos de viñedos y olivares abandonados. El Plan General vigente clasifica los terrenos como suelo no urbanizable común. Existen también pequeñas instalaciones rústicas de pequeña entidad que aun están pendientes de inventariar.

Si Getafe sufrió el "boom inmobiliario" derivado de su desarrollo industrial en los años 60, en el borde del casco antiguo y sobre todo al Norte del mismo, fue objeto en los años 80, en plena crisis económica, de una de las mayores promociones de vivienda unifamiliar de la Comunidad de Madrid.

La repetición del denominado "bloque abierto" en Las Margaritas y Juan de la Cierva dio paso a la repetición de los bloques de "adosados" en el sector 3 de Getafe. De este modo la vivienda unifamiliar se presentó como alternativa de alojamiento contrapuesta a la densificación de los barrios del Norte de Getafe. ■

PEUGEOT 205

100.000

PTAS. DE AHORRO

¡Ven a disfrutarlo!



Ven a disfrutar todo lo que te ofrece tu Peugeot 205.
Porque ahora, te ahorras 100.000 Ptas.
si nos dejas tu coche usado a cambio.
Imagínate todo lo que vas a disfrutar con lo que ahorras.
Ven a comprobarlo.

PEUGEOT 205
Contigo al fin del mundo.

Oferta válida durante este mes,
para vehículos en stock.

GEMOVIL, S.A.

Calle de Leganés, 23. Tel.: 695 31 82
Ctra. Andalucía, Km. 14,300. Tel.: 695 73 84
Centro Comercial Getafe-3 (Sector Tres) GETAFE

su concesionario
PEUGEOT TALBOT



Nuevos "incendios" laborales en el Ayuntamiento

<<Nos gustaría que estos trabajadores se fueran a Madrid>>

Cuando aún no se ha resuelto el problema con la policía, los bomberos de Getafe se suman a la lista de los que piden que el Ayuntamiento solucione sus problemas. Su representante sindical, Uvaldo Zamora, reconoce que la carta que el parque de bomberos de Getafe remitió al alcalde de Madrid, Agustín Rodríguez Sahagún <<fue una llamada de atención al alcalde porque creemos que no conoce nuestros problemas>>.

● Soledad Galiana

<<El alcalde no sabe nada de nosotros>>, afirma Uvaldo Zamora, representante sindical del Parque de bomberos de Getafe, <<nos remite a sus concejales delegados>>. Las quejas de los bomberos se suman, en estos momentos, a la polémica creada por la policía local en la negociación de la bolsa de horas.

Las peticiones de los bomberos son más amplias que las policiales, ya que abordan puntos referidos a las instalaciones. <<En una habitación de 25 metros cuadrados y 2 de anchura nos juntamos personas, teléfonos, sillas, servicios, duchas, aparatos de radio y la cocina. No existen las mínimas condiciones higiénicas y de salubridad. Además, la división con el garaje donde están los vehículos no cierra bien, con lo cual, cuando uno se pone en marcha, el humo del tubo de escape llena la habitación. Además, el material de gimnasia, de reciente adquisición, lo tenemos que tener entre los camiones, porque no hay otro sitio. Esto significa un deterioro importante para este, además de un peligro para nuestra salud>>.

Estas quejas les han hecho pedir un informe a Salud Laboral, que calibre las posibles consecuencias que el acondicionamiento del local pueda tener sobre ellos, además de que valore las cualidades del mismo.



Según Uvaldo Zamora, los avisos urgentes sólo los cubren 3 ó 4 bomberos.

<<No somos más que curritos>>

Sin embargo, Uvaldo Zamora es consciente de que este problema no tiene una resolución rápida, ya que construir un nuevo parque llevaría bastante tiempo. <<Existe un proyecto apolillado de parque conjunto con la policía municipal. El papel debe estar amarillo, porque el Ayuntamiento lo planteó hace 8 ó 9 años>>. En cuanto al consorcio que la Comunidad de Madrid y los Ayuntamientos de Madrid piensan realizar, y en el que se incluyen los parques de Bomberos, el representante sindical afirma que <<es un consorcio a nivel político y con nosotros no se cuenta, porque no somos más que curritos>>.

Por otra parte, también piden un incremento en la plantilla, <<ya que existe una

carencia importante de mandos intermedios y, por otra parte, cuando en Madrid hay ocho bomberos en los servicios diarios, aquí hay 3 ó 4 bomberos. Puede ser la Capital del Sur, pero en servicios es la peor de sus ciudades>>. En cuanto a las condiciones salariales, los bomberos piden su equiparación con los de Madrid y otros pueblos de la zona, <<nosotros cobramos 150.000 ptas. al mes haciendo horas extras>>, afirma Uvaldo Zamora.

<<Nos gustaría que estos trabajadores se fueran a Madrid. Ya contrataríamos a otros. A mí lo que me parece mal, y en el plano profesional habla muy poco de ellos, que un profesional trabaje en una empresa en la que no está a gusto. Este alcalde y este gobierno municipal se brindan para hacer todas las gestiones que haya que hacer para que se vayan a trabajar a Madrid>> afirmó Pedro Castro ante la carta que los bomberos remitieron al alcalde de la capital, <<Madrid es más grande y más bonito, tienen todo el derecho a intentar trabajar en Madrid>>. Ante estas declaraciones, el representante sindical explicó que esta carta había sido una llamada de atención y que <<la gente no quiere irse de Getafe porque tiene su vida resuelta aquí>>.

Sin embargo, a pesar de las afirmaciones del alcalde, las negociaciones se mantienen durante la presente semana y ambas partes intentarán llegar a un acuerdo. <<Es muy importante que el Ayuntamiento negocie con sus trabajadores, y crear un clima que permita que la gente se sienta a gusto trabajando, pero a eso ayuda muy poco que digan que se quieren ir a Madrid. Hay que cumplir unas obligaciones por ambas partes. Es una tarea del Ayuntamiento crear el clima propicio para que se trabaje a gusto, pero también es una actitud de los propios trabajadores>>, afirmó Pedro Castro. ■

CENTRO MEDICO "MABHAKTI"

(EL SISTEMA DE TRATAMIENTO MAS COMPLETO DE LA MEDICINA ORIENTAL)

ACUPUNTURA, MASAJE MEDICO Y DEPORTIVO, MEDICINA NATURAL, HOMEOPATIA, REHABILITACION, OBESIDAD, TRATAMIENTO PREVENTIVO DE LA VEJEZ, MACROBIOTICA, SEXOLOGIA, RECUPERACION FISI-

CA, PREPARACION AL PARTO SIN DOLOR, CON EL MAS MODERNO Y EFICAZ DIAGNOSTICO ELECTRONICO DE LA MEDICINA ORIENTAL Y EL METODO MAS COMPLETO DE ADELGAZAMIENTO.

Avda. Gibraltar, 2, 1º B GETAFE
Telef.- 681 93 19

PREVIA PETICION DE HORA

Generalísimo, 53 Illescas (Toledo)
Telef.- (925) 51 14 08

Las obras de la Avenida de las Ciudades provocan el caos en la ciudad

CDS: «Los embotellamientos»

● R.C.

Las obras que realiza la Comunidad Autónoma de Madrid para peatonalizar la Avenida de las Ciudades han provocado, en determinados momentos del día, una excesiva acumulación de tráfico a lo largo de dicha Avenida. Por otra parte, las obras han agravado el problema de aparcamiento en los barrios de Las Margaritas y Juan de la Cierva, especialmente en la calle Sánchez Morate, donde la acumulación de coches a ambos lados de la calle produce un estrechamiento de la calzada con especial incidencia en el tráfico.

El punto donde se producen mayores retenciones a lo largo del día es en el cruce de Avenida de Las Ciudades con Avenida de España, donde se juntan los vehículos procedentes de la carretera de Toledo con dirección a la Avenida Aragón, a través de la Avenida de Las Ciudades, con los que intentan llegar, desde Juan de la Cierva, a la circunvalación norte.

Otro punto conflictivo es el cruce donde confluyen la calle Madrid, la carretera Villaverde y el puente que une dicho cruce con la carretera de Toledo. La señalización semafórica del mencionado cruce hace que la fluidez del tráfico no sea la esperada. En este punto se produce las mayores retenciones debido a que el periodo del semáforo que regula el tráfico que proviene de la calle Madrid es demasiado largo.

Por último, el acceso a los colegios e institutos que están en la zona cortada de la Avenida Las Ciudades, se ha hecho complicado debido a las obras. Para ello, Tráfico ha habilitado varios huecos para que, los vehículos que transiten por la Avenida de

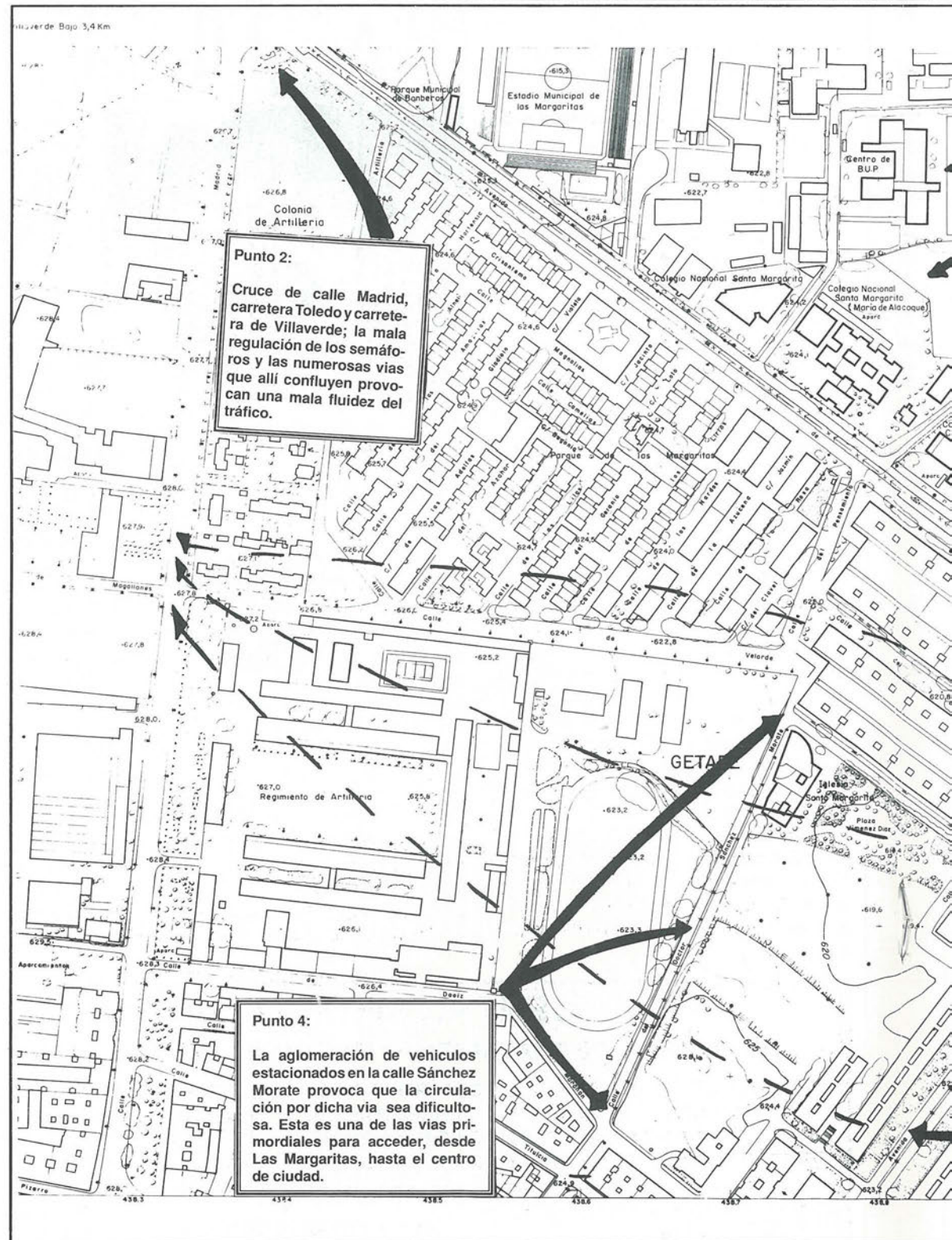

La de Las Ciudades, crean la circulación

amientos son de campeonato>>

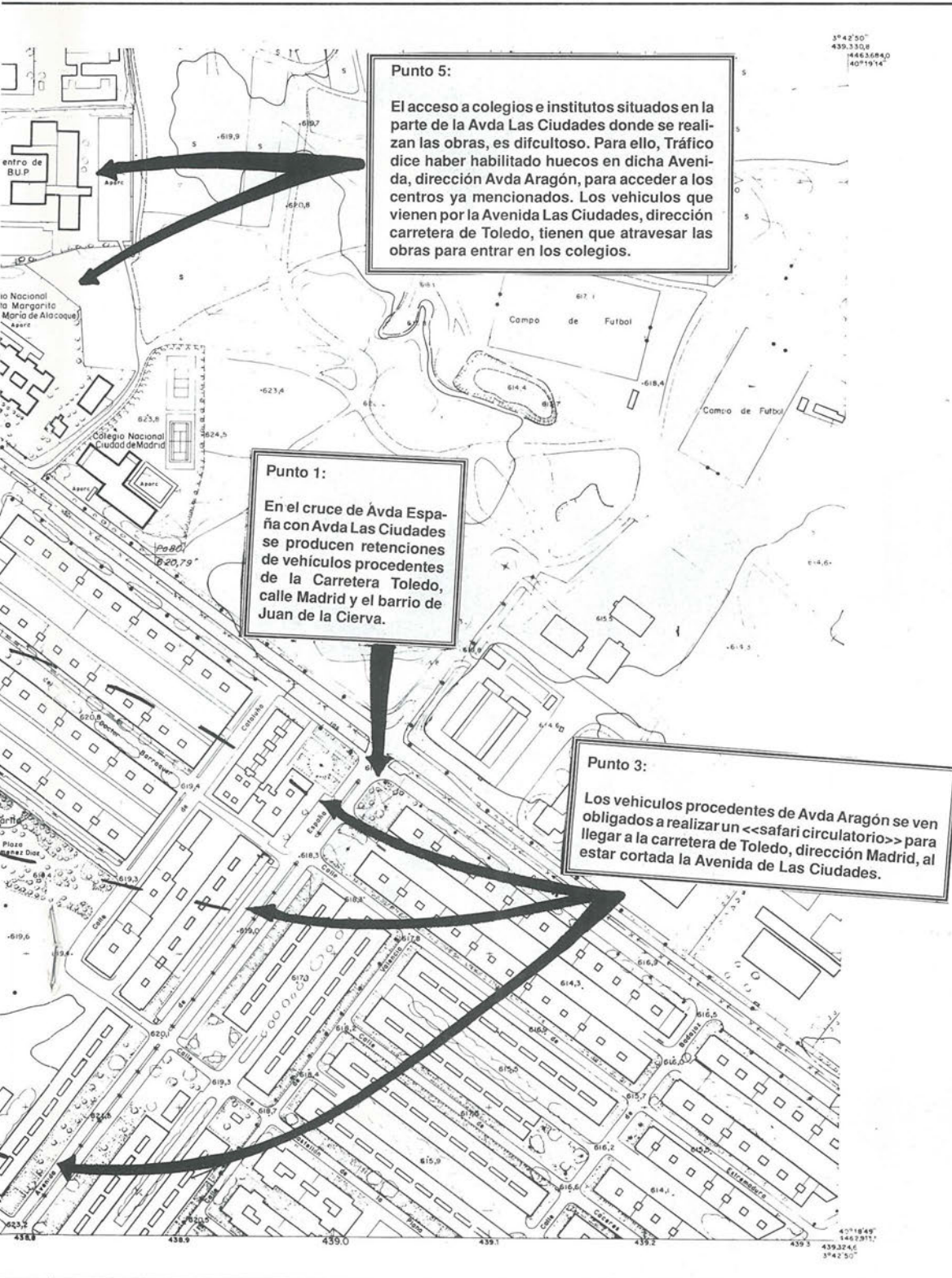

Punto 5:

El acceso a colegios e institutos situados en la parte de la Avda Las Ciudades donde se realizan las obras, es dificultoso. Para ello, Tráfico dice haber habilitado huecos en dicha Avenida, dirección Avda Aragón, para acceder a los centros ya mencionados. Los vehículos que vienen por la Avenida Las Ciudades, dirección carretera de Toledo, tienen que atravesar las obras para entrar en los colegios.

Punto 1:

En el cruce de Avda España con Avda Las Ciudades se producen retenciones de vehículos procedentes de la Carretera Toledo, calle Madrid y el barrio de Juan de la Cierva.

Punto 3:

Los vehículos procedentes de Avda Aragón se ven obligados a realizar un «safari circulatorio» para llegar a la carretera de Toledo, dirección Madrid, al estar cortada la Avenida de Las Ciudades.

rección Avenida Aragón, puedan acceder a dichos centros. Según indica Mercedes Alcalá, portavoz de CDS, «la calle Velarde resulta ahora más problemática por las obras de la Universidad. La circunvalación norte no es la mejor solución ya que transitan muchos camiones y las rotondas son muy peligrosas por la falta de iluminación de noche». Además, CDS añade que «los embotellamientos son de campeonato. Las obras indicadas por Mercedes Alcalá provocan una grave conflictividad de tráfico».

Tráfico: «hay incidencia, pero es mínima»

Por su parte el concejal de Tráfico, Vitoriano Gómez, aseguró a GETAFE EXPRES que «siempre que se hace una obra hay incidencia, pero, tal como está señalizado ahora, la incidencia es mínima».

Respecto a la acumulación de tráfico en el cruce Avda Las Ciudades con Avda de España, el concejal de Tráfico indicó «no hay retenciones de mucho tiempo en el cruce de Avda Las Ciudades con la Avda de España ya que la gente, en lugar de venir al cruce, se va a la variante y se reparte más. Existe más problema-subrayó el edil- en el cruce de Villaverde que todavía no está suficientemente señalizado semafóricamente y la gente viene a mucha velocidad y eso retiene».

Por último, respecto al acceso a los colegios que están en la zona que se ha cortado el tráfico, el concejal Gómez significó que «no existe problema alguno, ya que los estudiantes acceden al colegio andando y no llevan vehículos. Los profesores tienen los accesos abiertos en la propia obra hasta que se termine la obra».

SIMBOLO DE CONFIANZA

ASOCIACIONES ADHERIDAS

Unión de Consumidores de Getafe
ASGECO. Asociación General de Consumidores

ACUREMA. Asociación de Consumidores y Usuarios de la Región de Madrid

UNAE. Unión Cívica Nacional de Consumidores y Amas de Hogar de España

OCU. Organización de Consumidores y Usuarios.

ACOGUE. Asociación de Comerciantes de Getafe

CMP. Asociación Comerciantes y Profesionales Calle Madrid Peatonal
Gremio Hostelería de Getafe.

ANCED. Asociación Nacional de Centros de Enseñanza a Distancia.

CEPYME Madrid. Confederación de la Pequeña y Mediana Empresa de Madrid

COPYME. Confederación General de las Pequeñas y Medianas Empresas del Estado Español.

ASETRA. Asociación Empresarios Talleres Reparación de Automóviles de Madrid

Asociación de Tintoreros.

Los establecimientos que ostentan éste símbolo aceptan la Junta Arbitral de Consumo como forma amistosa para resolver diferencias con sus consumidores y/o usuarios.

Oficina Municipal de Información al Consumidor (OMIC)
Ayuntamiento de Getafe



Establecimiento adherido



ARC

ARBITRAJE DE RECLAMACIONES
DE CONSUMO



OMIC

INFORMATE EN:
C/. MADRID, 10. GETAFE
682 64 11 - 695 56 29

Según el INSALUD, los plazos para la puesta en funcionamiento del hospital se cumplen

<<Estamos trabajando con fechas más ágiles de las que teníamos>>

<<La obra del hospital de Getafe está terminada>>, afirman desde el INSALUD, <<ahora mismo estamos en una fase de retocar cuestiones de remate>>.

Con esta afirmación se pretende aclarar la polémica visita que el 20 de diciembre realizaron Francisco Ortega, director territorial del INSALUD, Pedro Castro, alcalde de Getafe y Concepción Vera, gerente de Cruz Roja.

● Soledad Galiana

La visita del día 20 de diciembre del pasado año, fecha en la que se suponía que la obra del Hospital de Getafe estaría terminada, sirvió, según manifiesta el gabinete de prensa del INSALUD, para <<solicitarle a la constructora que solucionara aquellas cosas que aún estaban por terminar. Es lo que ocurre cuando alguien va a recibir las llaves de un piso. Posiblemente, en esos momentos falten ventanas, haya cascotes... Pero eso se solventa previa petición>>. Así, el INSALUD manifiesta que se enviaron listados señalando que lugares del hospital deberían rematarse.

Así mismo, Pablo Martínez, jefe del gabinete de Prensa del INSALUD, aseguró que están muy contentos con el trabajo que está realizando la constructora HUARTE, <<el 20 de diciembre de 1988 se inicia la segunda parte de la obra del hospital y se mantiene como fecha de entrega el 20 de diciembre de 1990. Huarte ha cumplido el plazo. Además, para el tema de los remates, se han dado dos meses de plazo, pero la constructora está haciendo un esfuerzo importante para acabar antes>>.



Por ahora, sólo algunas zonas lucen así. Según el INSALUD, próximamente, el hospital estará terminado.

Foto: Miguel Martín.

<<Nadie dijo nada del 30 de enero>>

Aunque el director territorial del INSALUD, Francisco Ortega, afirmó que <<el INSALUD recepcionará la obra del hospital el día 30 de enero, pasadas las fiestas>>.

fecha con la que también "juega" el alcalde de Getafe, Pedro Castro, desde el gabinete de prensa del INSALUD se afirma que <<nadie a dicho nada del día 30 de enero. Se mantienen los plazos de apertura en el primer semestre del 91 de forma escalonada. Hasta ahora, los plazos son muy ajustados pero los vamos cumpliendo. Francisco Ortega se ratifica en los plazos dados>>.

Según el INSALUD, el jefe de mantenimiento y su equipo ya están instalados en el Hospital, y en febrero empezarán a instalarse los casi 1.000 millones en equipamientos. Los equipamientos médicos especializados, por su complejidad, serán instalados por las propias empresas.

Por ahora, la única vigilancia del hospital depende de la empresa constructora, pero también se ha planteado la necesidad de contratar una compañía de seguridad que vigile los equipamientos y vele por la seguridad del edificio. Por otra parte, el enganche con Iberduero ya está hecho, ya que el 20 de diciembre aún no se había realizado. Ante ello, el INSALUD manifiesta que <<estamos trabajando con fechas más ágiles de las que teníamos y no se puede pedir más>>.■

EUROCOR, S. A.

ALMACEN CORTE DE CHAPA A MEDIDA

Políg. San Marcos

C/. G - Parcela C - 22 Ap. Correos, 48 - Getafe
Teléf. 682 81 82 28900 Getafe (Madrid)

DUMADI S.L.

EQUILIBRADO de ROTORES
EJES
TURBINAS
POLEAS, etc.

C/. G - Parcelas 23-24
Polígono San Marcos

Teléf. 682 16 22
GETAFE (Madrid)

La culminación de 1990 fue una fiesta en Leganés uno

Con motivo de la celebración de su aniversario y las recientes fiestas navideñas, el Centro Comercial Leganés Uno, ha desarrollado diversas actividades que han llenado de animación al barrio de San Nicasio y ha supuesto una campaña de relanzamiento para el Centro. En estas actividades, desarrolladas en los tres últimos meses de 1990, hubo regalos, animaciones, deportes, actuaciones en directo y hasta el sorteo de un precioso coche modelo Fiat-Uno (en el que participaban los clientes del Centro con más de 200.000 tickets de compra), fueron las actividades centrales de esta diversificada programación, que comenzó en el mes de octubre, con el patrocinio de la carrera ciclista de las



"Sorpresa imprevista para la ganadora del coche Fiat-Uno"

fiestas de San Nicasio. Gran número de actos se desarrollaron así mismo durante el mes de noviembre

coincidiendo con el Aniversario del Centro Comercial Leganés Uno, y que enlazó en diciembre con la gran campaña de Navi-

dad. Una fantástica e inolvidable fiesta, coincidiendo con la presencia de muñecos caracterizados en personajes infantiles de tamaño humano, la actuación en directo del Grupo Rociero "Sombras de las Marismas" muchos regalos, y el sorteo también de un magnífico abrigo de piel y diez bicicletas, despertaron el interés de los miles de clientes y vecinos que con expectación se dieron cita, durante estas fiestas, en Leganés Uno. Papa Noel y Gaspar recogieron un sinnúmero de cartas que los pequeños les entregaban con ilusión. Tanto los vecinos, como el propio alcalde D. Fernando Abad, participaron en esta convocatoria familiar como sugería la Navidad, y que confirmaba a Leganés Uno, como centro del barrio. ■

CAFETERIA *Lido*



DESAYUNOS

PLATOS COMBINADOS

CÁNAPESES



¡buen ambiente!

c/ madrid, 9

GETAFE

Los alumnos de Enseñanzas Medias de Getafe pueden empezar ya a solicitar becas para el transporte siempre que su instituto se encuentre alejado del lugar de residencia y que cumplan ciertos requisitos económicos. La ayuda se percibirá mediante bono de transporte y no en efectivo.

Los estudiantes deberán estar matriculados en un centro alejado de su residencia por carecer de plazas en uno cercano a su casa, o por la ausencia de rama de FP elegida en su zona. Además los alumnos que puedan percibir el 100% de la ayuda serán aquellos cuyas familias dispongan de una renta mensual per cápita inferior a 20.000 pesetas, 25.000 para obtener una subvención del 75% y 30.000 para obtener el 50%. Esta medida responde a las movilizaciones llevadas a cabo por los jóvenes de Enseñanzas Medias durante el pasado mes de diciembre exigiendo transporte gratuito. El Ayuntamiento, sin embargo, nunca aceptó esta reivindicación y tras mantener varias reuniones con ellos accedió simplemente a becar a aquellos que lo necesiten. ■

La Delegación de Cultura del Ayuntamiento aportará aproximadamente cinco millones de pesetas, además de personal de conserjería y mantenimiento para la creación de una Escuela oficial de Idiomas. Esta se ubicaría, en un principio, en un instituto de BUP y es posible que comenzase a funcionar en el curso 91-92 con 600 plazas. El Ministerio de Educación deberá dar su aprobación en ese sentido. La medida responde al aumento para estudiar idiomas en el municipio detectado por el Ayuntamiento. ■

El Plan Parcial de Ordenación Urbanística de la zona de Arroyo del Culebro contempla la creación de un Centro de Almacenaje y Distribución de Servicios e Industria (CADSI), que comenzará a construirse en un breve espacio de tiempo en el término municipal de Getafe. Estará ubicado sobre una superficie de millón y medio de metros cuadrados y su objetivo es conseguir una nueva distribución dentro de la estrategia del sur metropolitano como complejo de zona de actividades logísticas. Este centro de servicios se dividirá en tres ejes principales, y puede constituir un equipamiento totalmente novedoso para la zona sur de la Comunidad de Madrid siendo el segundo más importante de toda la región. ■

Varios individuos asaltaron el pasado 20 de enero una tienda de electrodomésticos situada en la calle de Toledo. El desvalijamiento se produjo en ausencia del personal del establecimiento aunque se desconoce como lograron acceder a él. El botín ascendió a dos millones de pesetas en aparatos del hogar y 75.000 pesetas en metálico. ■

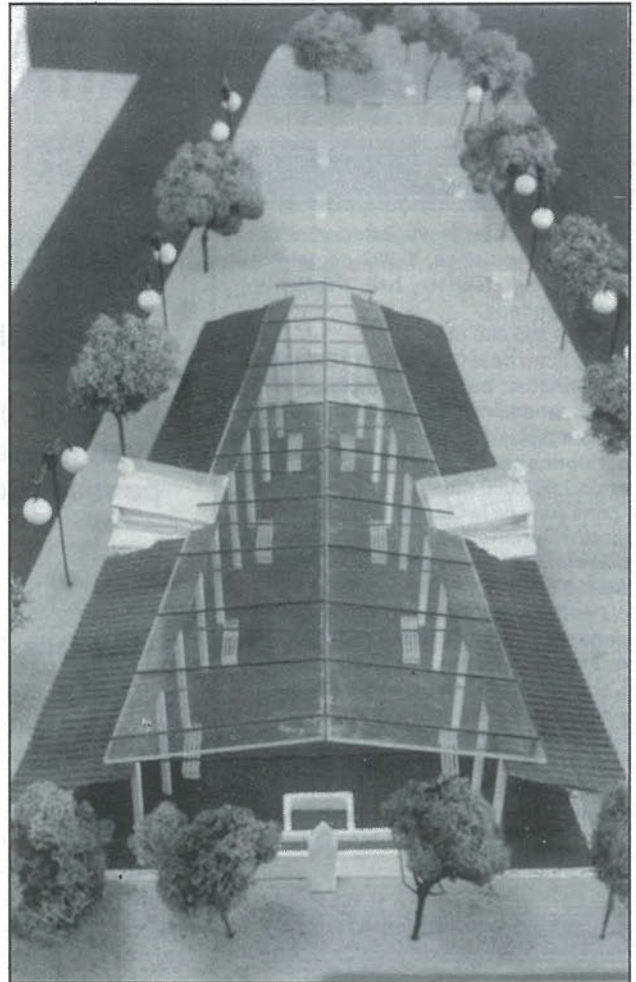

Desde el pasado 25 de enero y hasta el día 6 de este mes estará expuesta al público la maqueta de la plaza del Lavadero, en el hospitalillo de San José, realizada por los miembros del Taller de Estética cotidiana de la Casa de Juventud. La plaza del Lavadero se encuentra situada entre las calles de Arboleda y Hospital de San José, y debe su denominación a que en este lugar se encontraba situado el lavadero municipal, que vino prestando sus servicios a los vecinos de esta localidad hasta mediados de los años 60. La presente idea tiene por objeto recuperar los elementos arquitectónicos más relevantes del antiguo lavadero construido en el siglo XIX, y convertir la citada plaza en un lugar de encuentro y disfrute para los vecinos del municipio. ■

Dos individuos armados con navajas atacaron la gasolinera Getafe, ubicada en el kilómetro doce de la carretera de Toledo intimidando a dos empleados que se encontraban allí en ese momento. Los ladrones tras apoderarse de sus carteras de trabajo huyeron en un Opel corsa de color rojo. ■

Grupo IBERSOL

Consulting y Gestión Inmobiliaria

Pisos:

● Zona Juan de la Cierva (Exterior) reformado, 3 dormitorios, 1 WC completo, cocina nueva, tendero, hall, trastero y puerta brindada.

Precio: 8.500.000 ptas.

● Zona Juan de la Cierva 70 m. (Exterior) 3 dormitorios, un baño completo, despensa, tendero, parquet, moqueta, paredes tapizadas, agua caliente, butano, reformado.

Precio 7.800.000 ptas

● Zona Juan de la Cierva, exterior, reformado, 3 dormitorios, 1 baño completo, cocina amueblada, despensa, ascensor Precio 8.500.000 ptas.

● Getafe Zona Centro 97 m, exterior, reformado, 3 dormitorios, 2 WC completos, 2 terrazas, calefacción central, trastero, ascensor, antena parabólica, y cocina amueblada. Nuevo a estrenar.

Precio: 15.000.000 ptas.

● Zona Centro 3ª planta, exterior, reformado, 65 m., 3 dormitorios, un WC completo, cocina amueblada, butano, telefono, puertas acristaladas, hall, Precio 10.000.000 ptas.

Locales

● Getafe, zona centro- 150 m², en bruto. Precio: 39.000.000 ptas.

● Zona Centro, calle Madrid 170 m² en planta y 150 m² en sótano.

● Local en alquiler: zona centro 240 m². Fachada 9 m, en bruto. Salida de humos.

Precio: 200.000 ptas. mes.

● Local en alquiler: Zona San Isidro. 400 m², salida de humos.

Precio: 200.000 ptas mes

Chalets

● Chalet en Griñón. Urbanización Los Horizontes; 4 dormitorios, 2 baños, terraza techada, garaje para 3 coches, carpintería de aluminio, buardilla, doble acristalamiento, 4 armarios empotrados, bodega.

Precio: 20.300.000 ptas.

● Carranque: Alto de Pradillo: 1.000 m. de parcela, 3 dormitorios, un baño, salón independiente con chimenea, calefacción de propano, puerta brindada, carpintería de aluminio, piscina.

Precio: 15.600.000 ptas.

● Batres, casco urbano, 4 dormitorios 2 aseos y dos cuartos de baños, calefacción de gas, piscina, facilidades.

Precio : 13.000.000 ptas.

C/ Madrid, 40 - 1ª planta
Tfno. 695 45 97
696 19 87 - GETAFE -
C/ General Varela, 15
-GRUÑÓN- fax.- 681 99 95

Ante la falta de oposición

Antonio de Miguel volverá a ganar las elecciones a la presidencia del Getafe C.F.

La junta directiva del Getafe C.F. ha abierto el periodo de elecciones a la presidencia con la asamblea de socios celebrada el día 22 de enero. La falta de candidatos que se hayan interesado por configurarse como oposición, hacen pensar que la junta directiva de Antonio de Miguel seguirá guiando los destinos del club.

● José Luis Corrochano

En una asamblea extraordinaria a la que no asistieron ni tan siquiera 100 socios, el Getafe C.F. presentaba las elecciones a la presidencia del club y habría el plazo para la inscripción de candidaturas hasta el día 11 de enero. Antonio de Miguel, hasta ahora presidente del Getafe C.F., que no llegó a presentar la dimisión antes sus socios <<porque se presupone>> pero que si lo hizo antes los medios de comunicación, agradeció a los allí presentes los cerca de ocho años que han estado juntos, <<aunque siempre nos hemos visto los mismos>>.

Antonio de Miguel explicó que <<estas elecciones no se han hecho porque el club este mal sino porque nosotros terminamos el mandato el 30 de junio de este año, y preferimos que se hagan con tiempo por si alguien quiere presidir esta entidad>>. El hasta entonces presidente dijo que en el plano económico el club <<está bien>> aunque en lo deportivo <<quisiéramos estar más arriba>>.

Falta de candidatos

La junta directiva, y en especial Antonio de Miguel, han expresado en los últimos días su deseo de no volver a presentarse a la presidencia del Getafe C.F. aunque han dejado una puerta abierta ante la posibilidad de que los posibles candidatos no sean de su agrado. <<No vamos a dejar tirar nuestro trabajo por la borda>>.

Antonio de Miguel, en una entrevista publicada en este semanario el 8 de diciembre de 1988, afirmaba que no cumpliría los dos años que restaban para cumplir su mandato pero el tiempo ha demostrado que si ha estado al frente del Getafe C.F. <<Hemos hecho cosas buenas y malas pero hemos trabajado con honradez>>.



Antonio de Miguel, a la espera de presentación de candidatos.

En junio de 1989 un grupo encabezado por Angel Torres, ex vicepresidente en la junta directiva de Antonio de Miguel, y en el que se encontraban Damián Jiménez, Gabriel Navarrete, Estepa, Mantilla y otros, presentaron una alternativa a la dirección del club que fue rechazada por una asamblea que llegó a congregarse algo más de cien personas.

Dos años después no parece que haya interés por hacer frente a la actual directiva.



Angel Torres, en el centro, junto al presidente Antonio de Miguel.

Ante esta situación De Miguel ha afirmado que si no se presenta ningún candidato <<automáticamente nos presentaríamos nosotros>>.

Apoyo municipal

Los lazos que en estos momentos unen al Getafe C.F. con el Ayuntamiento de Getafe son lo suficientemente estrechos como para que estas elecciones interesen al

grupo municipal, ya que por un lado el campo de Las Margaritas es propiedad del municipio y por otro la aportación de la concejalía de deportes al club, catorce millones, le colocan como el primero de los inversores.

El apoyo que el gobierno municipal ha demostrado por esta junta directiva está fuera de toda duda y parece, según manifestaciones de Antonio Alonso, primer teniente de alcalde, a una emisora local, que si la

presidencia fuera ocupada por otra persona distinta a Antonio de Miguel seguiría recibiendo la ayuda y el apoyo del municipio.

Vacío de poder

La presentación de estas elecciones deja al club en un aparente vacío de poder que será resuelto en el tema administrativo por una junta gestora, formada por la actual junta directiva, que se hará cargo de los pagos a la plantilla. Lo que no podrá ser resuelto hasta el día 18 de marzo, fecha en la que se celebrarán las elecciones, serán los temas deportivos ya que no se podrá fichar ni dar la baja a ningún miembro de la plantilla o del cuadro técnico.

La fecha elegida para el día de las elecciones, lunes 18 de marzo, parece no ser la más indicada para que la los socios se acerquen a las urnas ya que la fiesta del día 19 desplazará a los getafenses fuera de Madrid. Preguntado por la posibilidad de que esta circunstancia haga que el número de votantes no sea muy alto Antonio de Miguel ha dicho que <<no se ha pensado en ese tema aunque yo hubiera preferido que hubieran sido un domingo>>.

Las fechas del periodo electoral

23 enero.	Exposición de listas
4 febrero.	Recurso ante junta electoral
7 febrero.	Resolución ante junta electoral
11 febrero.	Presentación de candidaturas
28 febrero.	Proclamación de candidatos
4 marzo.	Recurso ante junta electoral
7 marzo.	Resolución ante junta electoral
18 marzo.	Elecciones
25 marzo.	Proclamación de candidatos

Con la finalización de la asamblea celebrada el 22 de enero se abrió el periodo electoral para la presidencia del Getafe C.F. Desde entonces hasta el 11 de febrero los socios, con antigüedad de un año, tendrán oportunidad de presentar su candidatura que deberá ser refrendada como mínimo por el 10% de los socios con derecho a voto. Para poder acceder a estas votaciones los únicos requisitos indispensables son tener más de dieciocho años y pertenecer al club desde hace un año, con lo que de los 1200 socios que tiene el Getafe C.F. tan sólo 980 podrán hacerlo, a los que hay que restar los 132 que por el momento no han pagado la cuota de esta temporada. De no presentarse ningún candidato, el día 18 de marzo Antonio de Miguel y su junta directiva volverían a dirigir con plenos poderes el Getafe C.F.



Don Fadrique, 20

Getafe



**GRUPO
IBERSOL**

CONSULTING Y GESTION INMOBILIARIA

**PISOS, CHALETS, NAVES,
OFICINAS, LOCALES, PARCELAS, ETC.**

C/ Madrid, 40 - 1ª Planta
GETAFE (Madrid)

C/ General Valera, 15
GRIÑON (Madrid)

☎ 695 45 97
696 19 87

FAX.- 681 99 95

AHORA MANTENER UN ALFA 33 NO TE COSTARA NADA.



EN LOS ALFA 33 DOS AÑOS DE MANTENIMIENTO Y REPARACION GRATIS.

Sólo Alfa Romeo podía hacerlo.

Para que disfrutes del placer de conducir por todas las carreteras europeas, sin ningún tipo de preocupación, tu nuevo Alfa 33 está ahora protegido con el exclusivo servicio Escudo Alfa*, ilustrado detalladamente en la libreta de servicio. Durante dos años, además de la garantía contractual, no te costarán nada: los cambios de aceite, los filtros, las bujías, las

pastillas de los frenos, las correas, la batería, etc., así como cualquier pieza del motor y la mano de obra para su reparación.

Este nuevo y exclusivo servicio, pensado para que viajes tranquilo por España y por toda Europa se completa con el Alfa Contact, 24 horas de asistencia en carretera, que le ofrece gratuitamente: remolque desde el Km 0, regreso o continuación del viaje, gastos de hotel,

vehículo de sustitución hasta siete días, adelanto de fondos, envío de piezas de recambios, recuperación y repatriación del vehículo desde el extranjero.

Ahora, mantener tu Alfa 33 durante dos años no te costará nada.



RED DE CONCESIONARIOS
ALFA ROMEO

Infórmese en

AUTO PEREZ del SUR
Concesionario Oficial
ALFA ROMEO

C/. Leganés, 85
Tel.: 695 00 12 - GETAFE
Ctra. Toledo, Km. 17,400
Teléf.: 690 60 21
FUENLABRADA

* Con un límite máximo de 35.000 Kms.

Oferta válida desde el 25 de Octubre hasta el 31 de Diciembre. Excepto en el Alfa 33 Veloce

Constantino Esparcia campeón en la categoría senior

El Campeonato Provincial de cross, organizado por el Atco. Getafe, concentró 600 atletas

El 20 de enero, Getafe fue escenario del Campeonato provincial de cross, prueba que da acceso al Campeonato nacional. Cerca de seiscientos atletas repartidos en treinta y nueve clubes compitieron en un escenario preparado exclusivamente para esta competición. El Atco. Getafe consiguió la plaza en dos categorías para la prueba nacional.

● José Luis Corrochano

El Atco. Getafe, conjuntamente con la Federación de Atletismo de Madrid (FAM), organizó el Campeonato Provincial de cross que se disputó en unos terrenos cercanos al Hospital preparados especialmente para esta carrera. Esta prueba era indispensable para que los atletas pudieran participar en el campeonato nacional que se disputará en Ciudad Real el 17 de febrero.

Los clubes más importantes de Madrid, como son el Marathón, Larios, Rodper, Tajamar, Blanco y Negro, Kelme, ..., se dieron cita en Getafe con cerca de seiscientos atletas masculinos y femeninos. Entre todos ellos, el gran vencedor de la categoría senior fue el Rodper que consiguió las victorias en categoría masculina, delante del Kelme, y en femenina con dieciocho puntos. En esta prueba venció Constantino Esparcia con un tiempo de 35'22" en once kilómetros, en una de las carreras <<más bonitas de los últimos años>>.

En las categorías de Promesas y Junior el vencedor fue el

equipo del Maratón seguido del Larios, que consiguió colocar tres de sus corredores en la primera posición de cuatro de estas finales. En la Junior masculina venció el getafense Javier Rodríguez "Chuvieco" del Larios.

Entre las personalidades más importantes que estuvieron presentes en la carrera se encontraba el Presidente de la Federación Madrileña, Fernando Palacios, miembros de su Junta directiva, el concejal de deportes de Getafe, Manuel Cañadillas, y los representantes de las casas patrocinadoras.

El Atco. Getafe compitió en todas las categorías consiguiendo sus mejores resultados en los Promesas, que fueron segundos, y en senior femenino que consiguió su plaza para el Campeonato de España. La gran decepción fue el equipo senior donde dos de sus corredores, Juan C. Muñoz y Santiago Frago, se lesionaron. Para Francisco Torres, presidente del club, la actuación de este equipo no ha estado al nivel que él esperaba. <<Teníamos depositadas nuestras esperanzas en ellos



para que consiguieran una plaza en el Campeonato de España pero al final nos hemos quedado con las ganas>>.

Francisco Torres cree que la experiencia de esta organización ha sido positiva <<porque hemos ido superándonos en la organización de nuestra carrera. Primero fueron trescientas personas, luego setecientas y este año hemos conseguido organizar el Campeonato Provincial>>. El Atco. Getafe está estudiando la posibilidad

de organizar el Campeonato nacional el próximo año, aunque es consciente del desarrollo económico que supondría. <<La gente nos ha pedido que organicemos el Nacional, así que lo valoraremos y a lo mejor lo intentamos".■

Siete mil metros de cinta plástica

La preparación del Campeonato provincial de cross ha significado para el Atco. Getafe la prueba más importante que se ha organizado en nuestra localidad. Para ello han tenido que trabajar con un material que en ellos no era habitual utilizar. Trescientos kilos de cal para marcar el recorrido, más de trescientas estacas o siete kilómetros de cinta plástica han sido algunos de estos elementos. Dos botes de Coca-Cola de seis metros de alto y una tribuna le dieron a la prueba la vistosidad que requería.■

Inercia

"Tú sitio ideal para tomar una copa"

- GETAFE -



PELETERIA

• RUBEMAR •

PIEL FINA - MOUTON - NOVAC - ANTE Y NAPA

PRODUCCION PROPIA
MODA Y DISEÑO

ARREGLOS
TRANSFORMACIONES
CONSERVACION
LIMPIEZA Y TEÑIDO

C/ LUNA Y HORMIGO, 8
GETAFE Tlf. 695 81 46

MESON
DE
JEROMIN

BOMBI
EL SITIO IDEAL

TENEMOS CANAL +

Felipe Estevez, 4 GETAFE

SI BUSCA *plena* SEGURIDAD

- *Sistemas de Vigilancia y Seguridad Integral.*
- *Sistemas Electrónicos de Alta Tecnología.*
- *Sistemas de Control de Acceso y Presencia.*
- *Sistemas contra Incendios.*
- *Protección Civil.*

SU Seguridad



PONGASE EN MANOS DE PROFESIONALES



CONAVISE, S.A.
COMPAÑIA DE VIGILANCIA Y SEGURIDAD
R.D.G. S.-288
Avda. Orellana, 12 - 1º C - Teléf. 693 18 87
LEGANES (Madrid)

El conjunto de Fernando Sierra jugó con mucho respeto por el rival

REAL MADRID DEPORTIVO 1 - 0 GETAFE C.F.

INCIDENCIAS

Árbitro: Nuñez Manrique (Col. Madrileño)

Cambios: En el Real Madrid Dep. Ohen entró por Cela y Antón sustituyó a Alfonso. El Getafe C.F. realizó sus dos cambios en el segundo tiempo dando entrada a Villa y Antonio en sustitución de Félix y Sebas II.

Amonestaciones: El colegiado Nuñez Manrique mostró cartulinas amarillas a Totó por el Getafe C. F. y a Vallina por el Real Madrid Dep.

Goles:

Min. 71. 1-0. Falta que saca Rodri y Alfonso de cabeza consigue el único tanto del partido.

Campo: Ciudad Deportiva del Real Madrid. Unas mil quinientas personas en las gradas. Campo en malas condiciones. ■

ALINEACION

REAL MADRID DEP		GETAFE C.F.
Juanmi	1	Caballero
Algar	2	Michel
Torres Mestre	3	Angelín I
López Martín	4	Pombo
Asier	5	Caro
Torres	6	Loren
Cela	7	Totó
Rodri	8	Sebas II
Alfonso	9	Félix
Vallina	10	Carlos
Medina	11	Sebas I

Tras los tres partidos de sanción

Alfonso: <<Tenía muchas ganas de reaparecer>>

Después de cumplir los tres partidos de sanción que el Comité Superior de Disciplina le había impuesto por una agresión a un jugador de Atco. de Madrid, el joven jugador Alfonso reaparecía frente a los jugadores de su localidad. Sobre aquella triste jugada Alfonso comentaba que perdió los nervios pero que todo está olvidado y para lo único que le ha servido <<es para aprender>>.

Alfonso, que marcó el gol de la victoria, ha sido noticia en los últimos días por la negativa de Alfredo DiStefano ha dejarle participar en la selección española sub-19, argumentando que posiblemente lo utilice en el partido que el Real Madrid disputará contra el Sevilla. Alfonso que acepta la decisión del entrenador, se mostró disgustado por esta circunstancia <<ya que también me gusta jugar con la selección>>

Sobre la posibilidad de ser concentrado por el primer equipo para la próxima jornada comentó que tan <<sólo son rumores>> y que él tiene que seguir trabajando <<a tope>>.

En el partido contra el Getafe C.F., Alfonso jugó 44 balones, remató tres veces a puerta consiguiendo un gol.

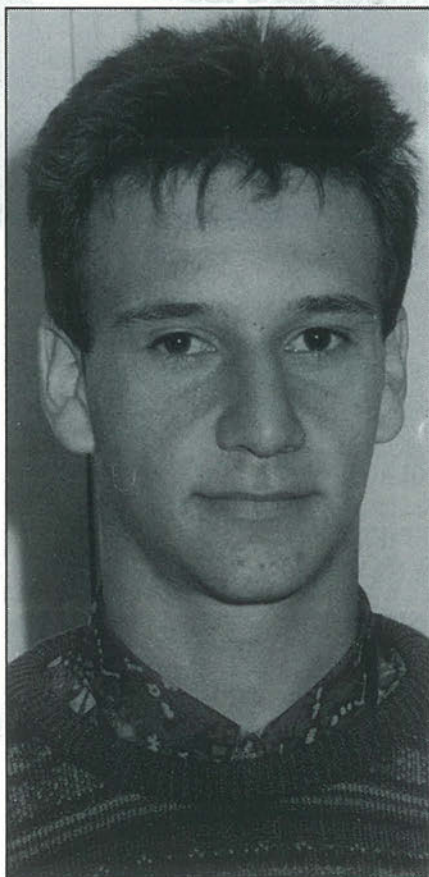

Tan sólo cometió dos faltas y fue objeto de cinco por parte de los jugadores getafenses. ■

Mero trámite

● José Luis Corrochano

La convocatoria de elecciones a la presidencia del Getafe C.F. ha levantado cierta expectación, en especial por conocer si algún ciudadano de esta localidad, a parte de Antonio de Miguel, está dispuesto a hacerse cargo de la dirección del club.

Por el momento, y esta parece que vaya a ser la tónica general hasta el día de presentación de candidaturas, nadie está dispuesto a servir de oposición al que durante casi ocho años ha guiado al Getafe C.F., Antonio de Miguel.

Incluso él mismo ha repetido hasta la saciedad que <<está cansado>> y que no volverá a presentarse a las elecciones. Pero Antonio de Miguel ha dejado siempre una puerta abierta a la posibilidad de ocupar durante cuatro años más la presidencia del Getafe C.F. <<porque creo que es lícito>>. Antonio de Miguel ha pedido a los socios que se hagan cargo del club, incluso ha dado algunos nombres que pudieran ocupar su puesto, pero también se ha encargado de recordar que los socios le han pedido que continúe. Al presidente del Getafe C.F. se le escapa en algunas ocasiones su ilusión por continuar en el cargo y no desaprovecha la oportunidad de decirlo: <<A nosotros nos gusta guiar los destinos del club>>.

Parece claro que aunque la junta directiva del Getafe C.F. haya dicho que sólo se presentará si no hay ningún candidato de <<su gusto>>, seguirá en el palco otros cuatro años más. Algunos, entre ellos algún directivo, ya se han adelantado a denominar estas elecciones como lo que son: un mero trámite. ■

MAS GRANDE

MILES DE OFERTAS
EN TODO EL
CENTRO COMERCIAL

6.000 m²
MAS



Conoce el nuevo GETAFE 3. 6.000 m² MAS PARA IR DE COMPRAS MUCHOS MAS COMODO. Con el hipermercado mas grande de la zona sur ALCAMPO, tiendas de todo tipo, ELECTRODOMESTICOS, MOBILIARIO, BRICOLAGE, MUSICA, etc. etc.

Y un sinfín de servicios para hacer tu estancia en GETAFE 3 más cómoda: CAFETERIAS, RESTAURANTES,

CAJA DE AHORROS...

Con un PARKING DE 3000 PLAZAS, fáciles accesos y un servicio puesta a punto para tu automovil. TODO EN GETAFE 3. TU COMPRA COMODA.

EN EL SECTOR-3 DE GETAFE

GETAFE 3

**CENTRO
COMERCIAL**

Tu compra cómoda

De Sur a Sur

El presentador del programa recibe a los invitados unos minutos antes de comenzar la emisión.

Sonia Soto, "la chica de los cinco millones", ganadora del concurso "El Salero" y galardonada con cinco millones de pesetas, posa junto a Paco Dorado, imitador y humorista, que representó los papeles de Alfonso Guerra y Felipe González.

Arriba, el reloj se acerca a la 1:30, hora en que da comienzo este programa patrocinado por la Casa de Andalucía. ■



Pares y Nines

La obra de José Luis Alonso de Santo, le venía pequeña a Taormina

Posiblemente, Taormina escogió esta obra más que por otra cosa, por dar muestra de su versatilidad o, quizás, porque su misma sencillez, les permitiría un respiro en su apretada agenda.

El hecho cierto es que la obra, de un autor distinguido con el premio Tirso de Molina, no satisfizo al público, quien reconoció que quedaba muy por debajo de las cualidades interpretativas a que Antonio Orozco y José Palacios nos tienen acostumbrados. Y no es que ellos hicieran descender el listón que su propia valía ha situado a una respetable altura, sino que la obra, insulsa, sin contenido alguno, no permitía el lucimiento de los actores, personajes que el autor mueve en situaciones de una verosimilitud dudosa, sólo buscando la risa del espectador, que si la consiguió no fue por la obra en sí, sino por el buen hacer de los actores.

Porque, afortunadamente, estamos hablando de dos profesionales de una calidad que nadie discute y cuando el diálogo adolece de la gracia y la intencionalidad que el autor busca sin conseguirlo, ellos, y sólo ellos, lo salvaban con un auténtico derroche de mímica y de inflexiones de voz que fueron la verdadera caja de sorpresa en una obra que no ser así, habría pasado sin pena ni gloria. ■

ENCUENTROS CON LA PINTURA

Con ubicación espacial en el Centro de Cultura Municipal de la calle Madrid 54, se ha rememorado una iniciativa que "tiene como propósito difundir el conocimiento del arte, y fundamentalmente de la pintura". Su nombre, *Encuentros con la Pintura*.

La presentación tuvo lugar el día 22, a las 5 de la tarde.

Su primera iniciativa para el año en curso se refiere a la visita a museos, con la finalidad "del conocimiento directo de obras de arte, situándolas en su contexto histórico y mostrando sus valores estéticos".

Las características de estos viajes son las siguientes:

- Trayecto en autocar hasta el museo y regreso.
- La visita tendrá una duración de dos horas, incluido el trayecto.
- Dirigidas a personas mayores de 18 años.
- Se establecen dos grupos diferentes, con las plazas limitadas por la capacidad del autocar..
- El día y el horario de salida de cada grupo es el siguiente:

Miércoles, a las 3 de la tarde

Jueves, a las 5 de la tarde

- Las reservas pueden hacerse por teléfono, los martes de 4 a 9 de la tarde, en el número 681 60 62 o por carta dirigida al Centro de Cultura, C/ Madrid, 54. 28902 Getafe.

Paralelamente a las visitas, se realizarán ciclos de conferencias monográficas del arte, acompañadas con diapositivas, que tendrán lugar en el Centro Municipal de Cultura. La asistencia es libre y no es preciso realizar reserva.

La primera visita será al Centro de Arte Reina Sofía para visitar la colección Guggenheim. La primera parte de la visita tendrá lugar el miércoles 6 de febrero a las 3 y el jueves 7 de febrero a las 5 de la tarde. La segunda parte tendrá lugar el miércoles 13 de febrero a las 3 y el jueves 14 a las 5 de la tarde. ■

IMPRENTA-PAPELERIA



IMPRESOS SOCIALES Y COMERCIALES
TARJETAS DE BODA VISITA Y COMUNIONES
MATERIAL ESCOLAR Y DE OFICINA
LIBROS DE TEXTO

Plaza Escuelas Pías, 4
Teléf.: 695 68 20 GETAFE (Madrid)

Mesón
Catacaldos

ES CALIDAD!

"La comida casera del más selecto plato español."

Teléf.: 695 87 70

general pingarrón, 1 getafe

Una cuestión de calzones

● Victor Manuel Muñoz

La última llamada del señor Pérez de Cuellar, pidiendo a Hasan Husein un simple gesto de comprensión, y el petulante silencio de aquel, renunciando a toda posibilidad de una solución pacífica, me hicieron pensar, como a todo el mundo, en la inminencia de un conflicto bélico que podría abocar en una guerra de carácter internacional. Y preparando la pluma y unas cuartillas, me dispuse a ir tomando notas de las informaciones que se iban recibiendo desde la zona del Golfo Pérsico. Aunque esperado y temido, el desenlace nos sorprendió con la sacudida súbita de una pesadilla. Cuarenta minutos después de la medianoche, la primera oleada de misiles y bombarderos se abatía sobre Bagdad y las gigantescas hogueras que iluminaban la oscura noche de Irak, según informaciones de los corresponsales de la Cadena de Televisión Americana CNN, eran la señal de la destrucción de los principales objetivos; aeropuertos, bases de lanzamiento de misiles, instalaciones de radar, control y seguimiento y otros puntos estratégicos vitales para Irak, se desmoronaban bajo las explosiones de 18.000 toneladas de bombas, sin que este ataque relámpago permitiera cualquier contra ataque por parte iraquí.

En los breves espacios carentes de noticias y al tomar notas sobre esta fecha tristemente histórica, me vino a la memoria otra fecha igual, vivida igualmente en un estado de tensión parecida, veinticinco años atrás. Resulta patéticamente curioso que precisamente otro 17 de enero del año 1.966, se cernía otra amenaza nuclear, aunque no en el mismo punto, sino en nuestro propio país.

En el pequeño y apartado pueblecito de Palomares, en la provincia de Almería, se escuchó una violenta explosión, exacta-

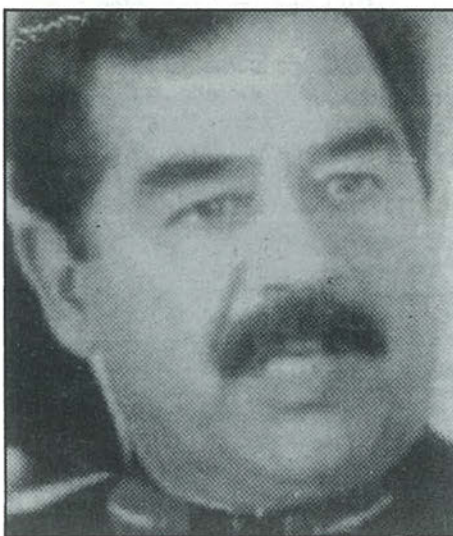

mente a las 10 horas y 22 minutos de la mañana, al Noroeste del pueblo, sobre la Sierra de Almagrera.

Un avión B-52 de la USAF, pilotado por el capitán Wendorf que regresaba de una misión de alerta aérea permanente, al parecer entre el Mediterráneo oriental y la frontera turco-soviética, se disponía a efectuar la maniobra de repostado en vuelo con el avión KC-135, pilotado por el comandante Chapla y el capitán Lane, de la Base Aérea Conjunta de Morón.

Un fallo en la sencilla maniobra, que ambas tripulaciones habían realizado centenares de veces, ocasionó el choque de las dos gigantescas aeronaves. Una violenta explosión sacudió la tierra, 9.500 metros por debajo y una y una apocalíptica llamarada, semejante al estallido de un sol, por el incendio inmediato de una cantidad de combustible que llenaría cuatro vagones de ferrocarril, iluminó el sereno paisaje de Almería.

Como se recordará, la fortaleza volante B-52, transportaba una carga mortífera: cua-

tro bombas de hidrógeno de plutonio-uranio 235, con un poder 75 veces superior a la bomba de Hiroshima.

Afortunadamente, aquellas bombas fueron encontradas y recuperadas, gracias a la cooperación de Francisco Simó Orts, miembro de la tripulación del pesquero MANUELA ORTS, y las terribles consecuencias que hasta los más optimistas vaticinaban, incluida la contaminación radioactiva de nuestras playas, demostraron ser infundadas, como probó valientemente el entonces ministro de Información y Turismo y actual Presidente de la Xunta Galega, Manuel Fraga Iribarne. ¡Ojalá que en este día, como en aquel otro de nuestra efemérides, el resultado sea igual y que tras los negros augurios, podamos comprobar que son igualmente infundadas que los de las bombas de Palomares.!

Quizás la Comisión Europea, con su propuesta en la hora final, o la del Yemen, repetida al menos en dos ocasiones, sea como aquel baño memorable del señor Fraga, con su ridículo bañador que le venía grande y mereció el calificativo de "calzones".

O tal vez lo llevaba intencionadamente así de grande para poder tapar lo que había que tener para bañarse en aquel lugar y en aquel momento.

Tampoco el problema causante de esta guerra, es nada nuevo. A estas horas de la madrugada, cuando no tengo posibilidad de consultar documentación y buscar referencias, me atrevo a escribir de memoria y si esta no me falla, el anterior presidente del Gobierno, Adolfo Suárez, se enfundó el bañador en 1980 y se zambulló valientemente en el problema palestino y en las revueltas aguas del conflicto israelí. Y lo mismo que yo, muchos lectores recordarán el lío que esta acción ocasionó. Y también en aquella ocasión sonó la voz de << calzones>> y << calzonazos>>, que viene a ser igual.



CLINICA VETERINARIA

«ACUARIO»

Capellanes, 7 - GETAFE
Teléfono 682 33 31
Tel. Part. y Urgencias 217 63 83

**Análisis, Rayos X, Cirugía,
Vacunaciones, Peluquería**

Horario:
Laborables: 10-13.30 y 17-20.30 horas
Sábados: 10-13.30 horas



**Conozca la «buena mesa»
de
Don Pepín
en compañía
de gente encantadora**

venga a CENAR con nosotros
(Las noches de VIERNES y SABADOS)

**Cocina Española e
Internacional**

COMIDAS DE EMPRESA

CONSTRUCCIONES
Y PROMOCIONES

GARCIA, S.L.
proyectos y obras

VENTA DE PISOS, LOCALES y PLAZAS de GARAJE

Estudio de instalaciones
Restauración de edificios
Construcción industrial
Gestiones inmobiliarias

OFICINAS
Calle Madrid, 65, 1.º
GETAFE
Tels. 695 58 59 - 695 08 56

**FABRICA
DE
PATATAS FRITAS**



**CHURRERIA
Y
FRUTOS SECOS**

ABADES

C/ MADRID, 8
Telef. 695 09 17
GETAFE

C/ JOSE ARCONES GIL, 72 (Posterior)
Telef. 407 59 52
MADRID

Pº de Extremadura, 78
Telef. 463 59 78
MADRID



Carnavales 1994

Carnavales 1994

Getafe
del 9 al 17 Febr.



Raúl Hernández

El Luceat (1)

● **Marcial Donado**

Luceat nació para ser "altavoz de la parroquia", ciertamente, pero de hecho se convirtió en el más onstante y fiel testigo y cronista de la vida histórico-religiosa de Getafe en sus dilatados treinta y siete años de su vida. Van por eso, íntimamente ligadas su propia vida y el hacer diario parroquial. Siguiendo sus páginas se ve discurrir el acontecer normal de la vida de Getafe. Los que se casaban, los que nacían, los que morían, sus monumentos, el nombre de sus calles, personajes y un sinnúmero de anécdotas locales. Nos ha parecido oportuno hacer un breve recorrido por las páginas de "Luceat", para que, los muchos que han llegado a Getafe en las últimas décadas tengan alguna idea de nuestra Villa desde el enfoque religioso-histórico-cultural, que en su día esta publicación narraba, y así con ello, despertar interés y amor hacia estas cosas tan merecedoras de cariño y aprecio. A ello también me ha animado con gran afecto



La revista "Luceat" que sirvió de "altavoz de la Parroquia".

buenos amigos a los que honradamente no puedo dejar de escuchar y cuyo interés y simpatía por las cosas de Getafe, por agradecido, me obligan muy mucho. Para los que no habeis conocido la publicación de Luceat, os diré que era un pequeño boletín, de formato ligeramente inferior a una cuartilla-folio, lo escribía su párroco don Rafael Pazos Prías y varios colaboradores. Por las páginas de Luceat han pasado infinidad de artículos. Su larga y dilatada publicación nos ha servido a los investigadores locales como carpeta de apuntes, e infinidad de artículos han sido publicados en los últimos años y su fuente no ha sido otra que la de "Luceat", aunque algunos de estos artículos no reflejen otra procedencia. Mi dedicación a la historia de Getafe y mi colaboración con "Luceat" ha sido suficiente motivo para saber distinguir la fuente de casi todo lo que se está publicando históricamente sobre nuestro pueblo y da pena tanto plagio sin fundamento. ■

GABINETE RADIOLOGICO NADUNA

- * **RADIOLOGIA GENERAL**
- * **ECOGRAFIAS**

Trabajamos con las siguientes Sociedades:

ASISA - SANITAS - ADESLAS - PREVIASA - ESFERA MEDICA - U. MADRILEÑA - y Particulares.

Horario:

Lunes a Viernes de 10 a 13 y de 15 a 20 horas

Cuestas Bajas, 13 Teléfono 682 27 50 GETAFE

Crucigrama

HORIZONTALES:

1. Nombre del caballo de Alejandro Magno. - 2. Existe. Nota musical. Cifras romanas. - 3. Cincuenta. Vocales. Al revés, nombre de letra. Conjunción. - 4. Inventor del submarino. 5. Elijan entre varios. Conjunto del reino inorgánico de un país. - 6. Matricula de Noruega. Americio.

Prefijo que significa dos. Inicial de Rita. - 7. Letra de dumbo. Penacho de algunas aves. - 8. Vocales distintas. Letra griega. Lengua provenzal. - 9. Ardid (plural). Vitamina.

VERTICALES: 1. Apellido de un actor. - 2. Al revés, posesivo. Letras seguidas. Unidad informática. - 3. Cien. Rumiante. Voz de mando. - 4. Interrogación retórica. Vocal. - 5. Virtud. Artículo. Índice de Precios al Consumo. - 6. Preposición. Terminación del infinitivo. Valor. - 7. Pleito. Símbolo del segundo. - 8. Al revés, nota musical. Vocales. Repetido noveno. - 9. Vigilar. Consonante repetida.

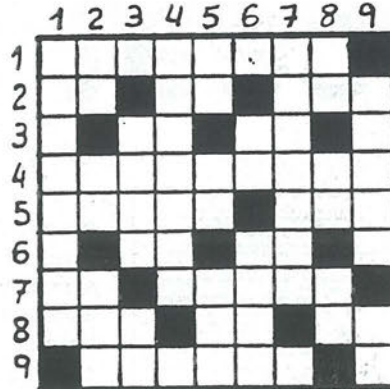

SOLUCION AL CRUCIGRAMA DEL Nº ANTERIOR



SOLUCION A LA SOPA DE LETRAS DEL Nº ANTERIOR



SOPA DE LETRAS

LOCALIZAR OCHO INSTRUMENTOS MUSICALES DE PERCUSIÓN.

A L U E D A S O P
S O L L I T A L P
V N B A M E L I N
F O N T W C E A R
A F D E O G U X O
E O P R E Y Ñ H B
Z L F E I G A O M
J I Q D O A T G A
E X K N H N S R T
L S G A I B A E A
A N A P M A C I J
O K T C O M E N P

Frases célebres

*"Lo que aprendí ya no lo sé.
Lo que todavía sé, lo sé por
intuición"*

Chamfort

*"La esperanza es un espejo
colgado en el futuro"*

Max Jiménez

*"El hombre poco claro no
puede hacerse ilusiones; o se
engaña a sí mismo, o trata de
engañar a otros"*

Stendhal

FARMACIAS DE GUARDIA

- A) Abierto día y noche (cierra de 1.45 a 5)
B) Abierto hasta las 10 de la noche
C) Abierto hasta las 10 de la noche, (cierra de 1.45 a 5)
D) Servicio Nocturno de 10 de la noche a 9.30 del día siguiente.
E) Abierto día y noche

- Día 2 C/ Madrid, 111 (C)
C/ Valdemoro, 12 (B)
C/ Madrid, 48 (D)
Día 3 C/ Galicia, 7 (A)
C/ Toledo, 34 (B)
Día 4 C/ Salvador, 6 (A)
C/ Tarragona, 20 (B)
Día 5 C/ Castellón de la Plana, 10 (C)
C/ Hospital de San José, 10 (B)
C/ Madrid, 40 (D)
Día 6 Avda. de las ciudades, 54 (C)
C/ San Vicente, 13 (B)
C/ Madrid, 48 (D)
Día 7 C/ Barraquer, 9 (A)
C/ Rojas, 36-38 (B)

Teléfonos de interés

Ayuntamiento	695-03-04
Policía Municipal	681-33-62
Policía Nacional	695-80-44
Guardia Civil	695-01-70
Protección Civil	682-19-12
Bomberos	696-07-08
Correos y Telégrafos	695-47-17
Juzgado nº1	682-98-17
Juzgado nº2	682-03-13
RENFE	695-82-94
Autobuses Urb.del SUR	695-24-70
Ambulatorios:	
Ramón y Cajal	695-91-96
Avda. Los Angeles	695-77-71
Margaritas	695-12-67
Sector III	682-58-96
Taxis	695-10-01
12 de Octubre	469-76-00

CENTRO MEDICO "MABHAKTI"

(EL SISTEMA DE TRATAMIENTO MAS COMPLETO DE LA MEDICINA ORIENTAL)

ACUPUNTURA, MASAJE MEDICO Y DEPORTIVO, MEDICINA NATURAL, HOMEOPATIA, REHABILITACION, OBESIDAD, TRATAMIENTO PREVENTIVO DE LA VEJEZ, MACROBIOTICA, SEXOLOGIA, RECUPERACION FISI-

CA, PREPARACION AL PARTO SIN DOLOR, CON EL MAS MODERNO Y EFICAZ DIAGNOSTICO ELECTRONICO DE LA MEDICINA ORIENTAL Y EL METODO MAS COMPLETO DE ADELGAZAMIENTO.

Avda. Gibraltar, 2, 1º B GETAFE
Telef.- 681 93 19

PREVIA PETICION DE HORA

Generalísimo, 53 Illescas (Toledo)
Telef.- (925) 51 14 08



- * CAMARAS FRIGORIFICAS
- * MOSTRADORES
- * VITRINAS FIGORIFICAS
- * AIRE ACONDICIONADO
- * CAJAS REGISTRADORAS
- * BOTELLEROS
- * SOTABANCOS - MUEBLES CAFETERIA
- * CAFETERAS
- * MOLINOS



- * BALANZAS
- * CORTADORAS
- * PICADORAS

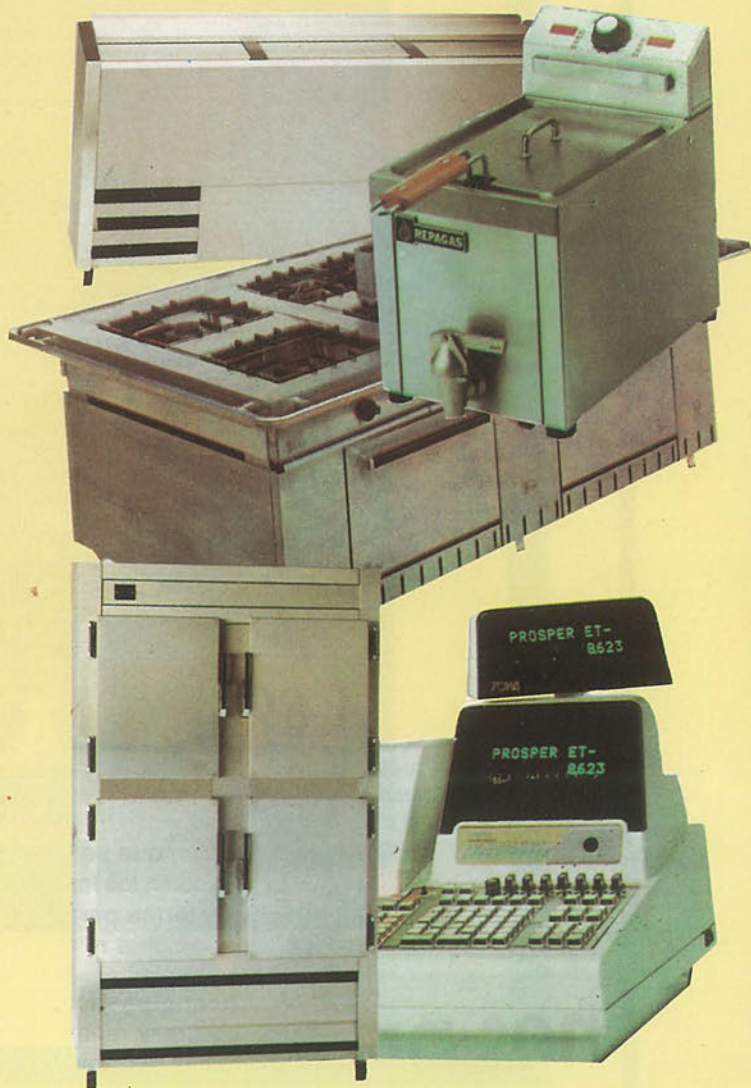

LUZ y Estilo.
POR NATURALEZA.



THE
LONGINES
STYLE



JOYERIA - RELOJERIA

ALAN

CENTRO COMERCIAL "GETAFE 3" LOCAL 25
C/ PADRE FELIPE ESTEVEZ, 16 GETAFE

