

GETAFE

EXPRES

Directora: Soledad Galiana

Número 106 - 10 de enero de 1991

50 ptas

Semanario Informativo

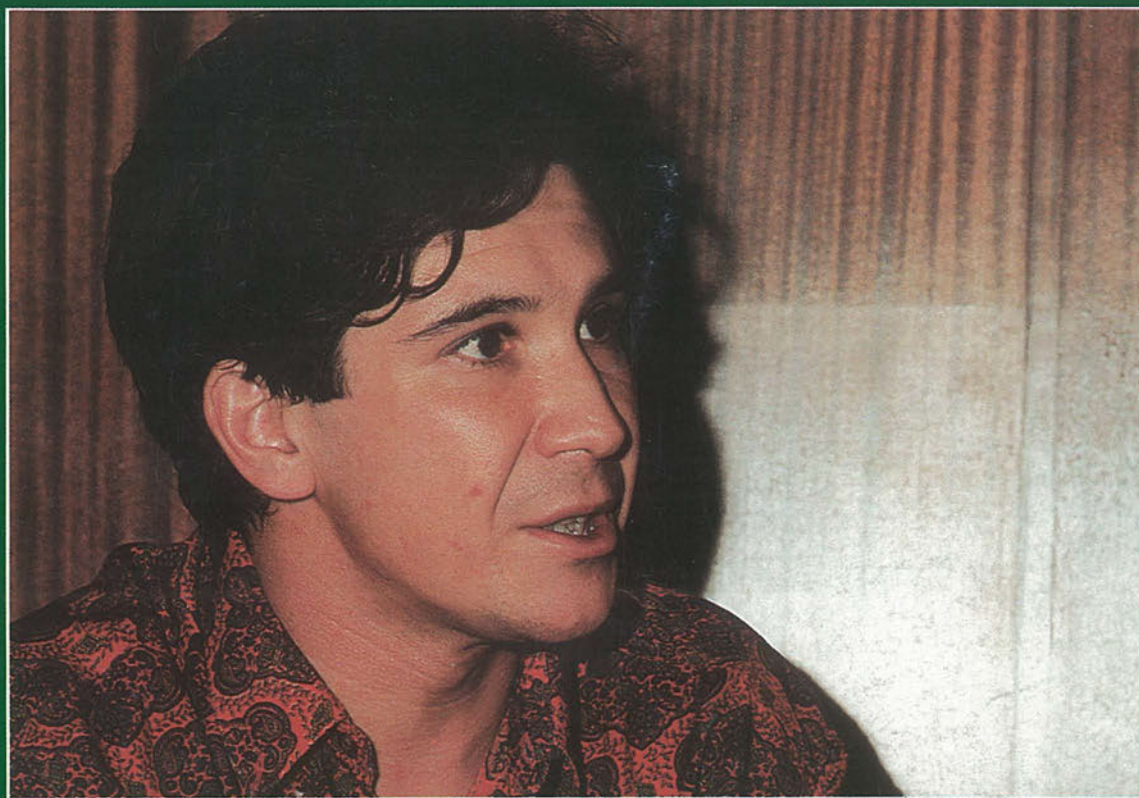

Francisco Hita, ante la petición-cese del gerente de GISA por el PP, afirma:

"Es una mezquindad"



Coordinadora de Salud de Parla:

"Aunque Pedro Castro dimitiera, el PSOE pondría otro monigote"

Según la oposición, PSV podría construir 500 viviendas en el Sector III

La "extraña" historia de la parcela 19



- * CAMARAS FRIGORIFICAS
- * MOSTRADORES
- * VITRINAS FIGORIFICAS
- * AIRE ACONDICIONADO
- * CAJAS REGISTRADORAS
- * BOTELLEROS
- * SOTABANCOS - MUEBLES CAFETERIA
- * CAFETERAS
- * MOLINOS



- * BALANZAS
- * CORTADORAS
- * PICADORAS

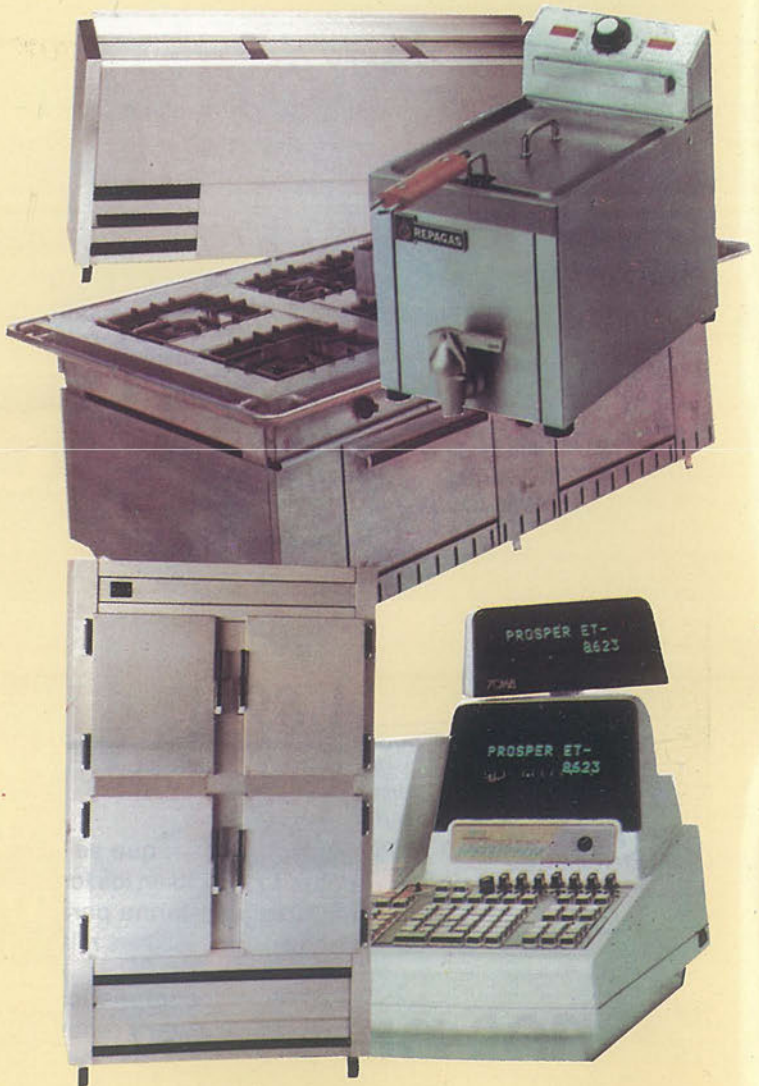

Y, ADEMÁS...

OPINIÓN

Editorial	5
Visor	7

LOCAL

Grupo mixto y PSOE aprobaron el presupuesto de 1991	9
¿Vende BAMI la parcela 19 a PSV?	10-11
La FSM volvió a reunirse en Getafe	13
Entrevista a Francisco Hita	14-15
Análisis del año 1990	16-19
La coordinadora de sanidad de Parla: "Si Pedro Castro dimite, el PSOE pondrá otro monigote"	21-23

DEPORTES

Tenis de Mesa	25-27
El Getafe a punto de ganar en Las Palmas	29
El Getafe empató con el Compostela	31

CULTURA

Agenda de las Navidades	32-33
-------------------------	-------

PASATIEMPOS	34
-------------	----

GETAFE EXPRES

Edita: Grupo Triángulo, S.A.

GERENCIA: Humiliano Martínez

Directora: SOLEDAD GALIANA

Redactores: Raúl Castillo, Alex Castellano,

Ana Luz Carbajosa, Jose L. Corrochano,

Miguel Martín, Víctor Manuel Muñoz,

Colaboradores: Andrés Díez, Marcial Donado,

José Antonio Jiménez, Julian Zarzosa.

Dibujos: Violeta L. Fágas.

Fotografía: Miguel Martín

Diseño y Montaje: M^a Angeles G. Cubas.

Dirección para todos los servicios:

C/ Cuestas Bajas, 11, 1^o -28901-GETAFE-

Tfno. 682 58 64

Depósito Legal: M:41.151-1987

LO DESTACADO DE LA SEMANA

La parcela 19, propiedad de BAMI y retenida por el Ayuntamiento debido al incumplimiento de los pliegos de condiciones, podría haber sido vendida a la cooperativa ugetista PSV. Esto significaría un engaño a la autoridad municipal, ya que la parcela no podría ser vendida sin autorización de esta.



Francisco Hita, concejal de Industria, asegura que la moción del PP en la que se exige la dimisión de José Jiménez, gerente de Getafe Inicativas SA, es una consecuencia de los problemas internos del Grupo Popular en Getafe. Asimismo, afirma que en tres años, GISA proporcionará al Ayuntamiento más de 2.000 millones de ingresos.

La Coordinadora de Sanidad de Parla arremete contra Pedro Castro, Francisco Ortega y la Coordinadora de Sanidad de Getafe. El nuevo incumplimiento de los plazos ha despertado las iras de los miembros de esta coordinadora, que exige la finalización del hospital y la puesta en marcha "sin escombros".



DE MODA EN
E S P A Ñ A



Triunfar en tu país.

Conseguir la aprobación y el respeto unánime de crítica y público.

Llegar hasta las mejores mesas y estar en boca de todos.

Es, en fin, estar de Moda.

*Viña Berceo. El Rioja de Moda.
De Moda en España.*



CONCESIONARIO-ZONA SUR

Barriopedro Años., S. A.

C/. NOBEL, 7 • Pol. Ind. San Marcos
Teléf.: 682 97 11 • GETAFE

EDITORIAL

¿Especulación!?

Si yo poseo algo, aunque no dispongo de ello, ¿lo puedo vender? Pues sí, lo puedo vender. Eso es lo que se supone que ha hecho BAMI, saltándose la autoridad y vigilancia de este Ayuntamiento y, especialmente, de Pedro Castro que se había comprometido a estar "ojo avizor" con la parcela 19.

Pues bien, ahora se confirma que tal parcela se ha vendido, al menos eso aseguran los portavoces de la oposición de los partidos políticos, y además a PSV, cooperativa estrechamente unida a UGT. Estos, según las mismas fuentes, han enviado una carta en la que aseguran que construirán 500 viviendas. ¿Cuál será el precio de dichas "casitas" cuando se asegura que PSV podría haber pagado una auténtica "millonada" por los terrenos.

Aquí algo falla. Alguien se ha tenido que saltar la autoridad municipal. Este hecho podía ser grave, y aún más grave la impunidad, ya que sentaría un precedente. Pero más grave sería que el Ayuntamiento hubiera permitido esa venta cuando desde las altas instancias se asegura que se lucha contra la especulación. ■

.....

Más incumplimientos <<preocupantes>>

Después de que nuestro alcalde, Pedro Castro, prometiera que en octubre y, posteriormente, que en noviembre se adjudicaban los terrenos para viviendas en "El Casar" estamos a primeros de enero y de lo prometido nada. Pedro Castro ha engañado una vez más al ciudadano getafense. Lo preocupante es pensar primero que nuestro gobierno municipal ha tomado el engaño público como costumbre. A los casos del hospital, la falsa finalización del parque de Escolapios y las irregularidades urbanísticas, se une ahora la <<preocupante>> falta de prisa para adjudicar "El Casar". Preocupante, porque el retraso incrementará los costos de construcción y de gestión de la vivienda y el ciudadano tendrá que pagar más por lo que es casi un derecho. Preocupante, porque en las gestoras hay gente que se va a beneficiar de ese retraso acumulando más riqueza gracias a las necesidades más perentorias del pueblo. Preocupante porque las constructoras de siempre van a ganar más dinero. Pero lo más preocupante es que al gobierno municipal socialista le da lo mismo porque ellos sí tiene vivienda, aunque su sensibilidad social sea nula y la falta de ética en la política municipal de este pueblo empiece a ser. .<<preocupante>>. ■



Los textos destinados a esta sección no podrán exceder de 30 líneas mecanografiadas y deberá adjuntarse el nº de D.N.I..

Sra. Directora: Resulta que iba yo por la calle, en mi coche, y estuve más de media hora intentando acceder a mi domicilio, en la calle Jardines, desde la carretera de Toledo.

antes las horas puntas parece que eran exclusivamente propiedad de la capital, pero nuestro pueblo, seguro que esto lo piensan todos los conductores, se está convirtiendo en un atasco continuo.

No sé si la causa será que la calle Madrid no permite el tráfico o que el concejal pertinente no se entera o no tiene coche, pero la verdad es que vamos de mal en peor. ■

Paulina Pascual

La redacción de GETAFE-EXPRES quiere expresar su más profundo dolor por el fallecimiento de Ana María Dobbertin, esposa de Javier González Navarro, redactor de la sección Local del Diario ABC y compañero en las labores informativas de Raúl Castillo, redactor de nuestro semanario. Un abrazo muy fuerte para Javier y descanse en paz la esposa de nuestro compañero. ■

Materiales de Construcción CORTES

AZULEJOS - PAVIMENTOS

EL GRES más BARATO

EXPOSICION Y VENTA:

Reina Victoria, 18

Teléf. 698 23 80

- P A R L A (Madrid) -

Macarena, 21

Teléf. 699 50 50

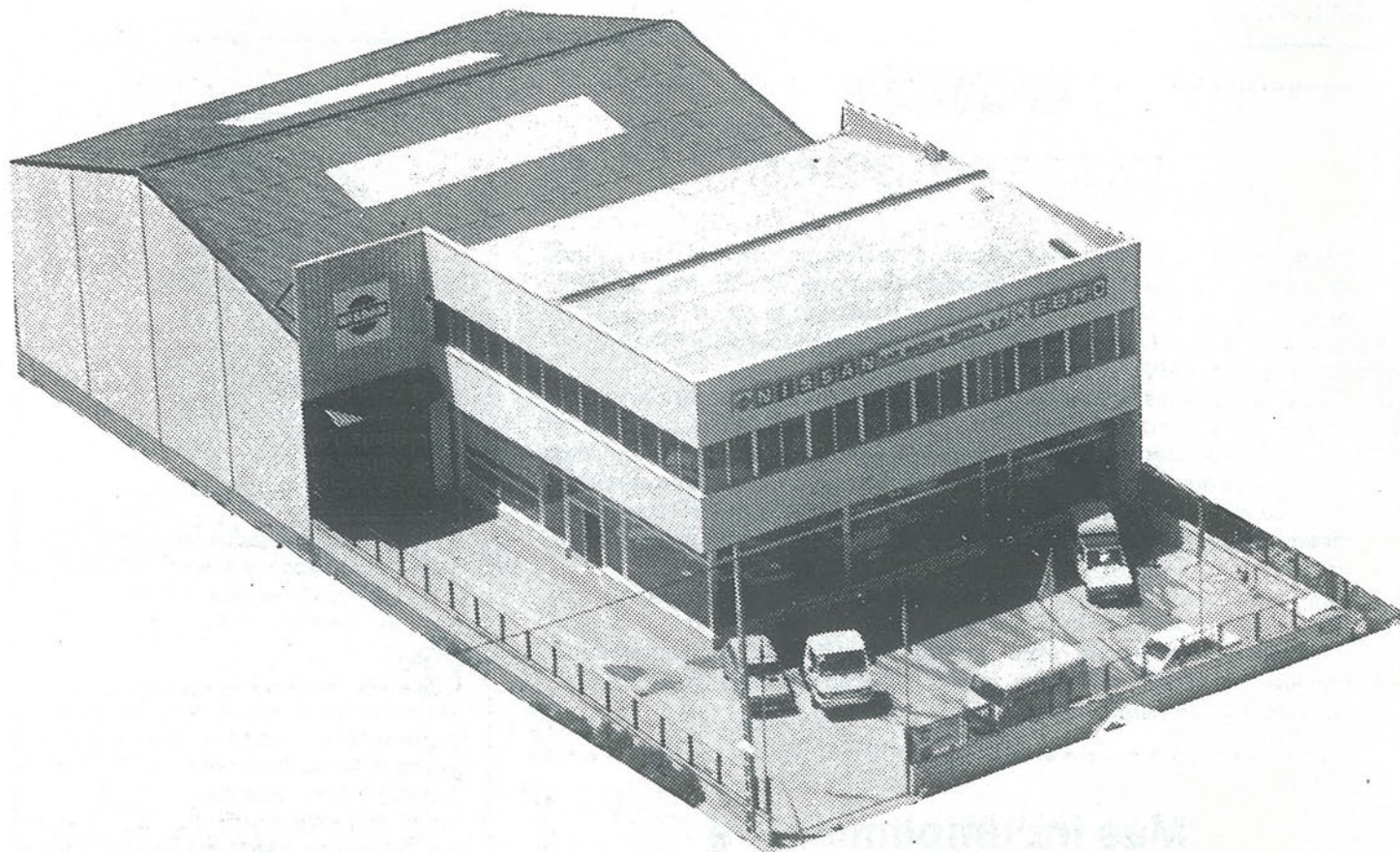

SAN MARCOS MOTOR, S. A.

C/ MARCONI - POLIGONO INDUSTRIAL "SAN MARCOS" - TELEF.- 682 42 62 - GETAFE-

NISSAN PRIMERA

Para un país llamado Europa.



Nissan Vanette:
Lo que le falta
a su transporte.



Sólo hay un camino: ser los mejores
Cuando NISSAN hace un coche la
garantía le cuenta por AÑOS.

Riete, que es mejor



Los plenos, son con mucho, lo más aburrido en la vida política de nuestro Ayuntamiento. No es porque su contenido no sea interesante, sino porque la oratoria de nuestros políticos a veces es demasiado seria y se pierde en vericuetos que el oído del desolado público no puede soportar.

A ello se unen las horas tempranas en las que se celebran los gobiernos municipales cara a la concurrencia. A las 9:30 horas de la mañana no estamos para mucho PGOU, PERI y demás jerga técnica.

Sin embargo, a veces, y sin que sirva de precedente, la discusión política entre los grupos representados en el Ayuntamiento nos hace escapar del bostezo y aguzar la oreja. Ello ocurre, sobre todo, cuando el portavoz del grupo socialista y concejal de Hacienda, Antonio Alonso, toma la palabra.

Y es que, Antonio Alonso, ahí donde le ven, de costumbre serio, y a veces diríase hasta malcarado, hace uso de un sentido del humor digno del más flemático y sarcástico de los parlamentarios ingleses. Su oratoria, aunque seria y racional, siempre deja sitio a la chanza.

Sin ir más lejos, recordemos el último pleno. <<Eso no es un modelo presupuestario, sr. Esteban, eso es una carta a los Reyes Magos>>, afirmó el portavoz socialista cuando el Partido Popular presentó su modelo presupuestario en oposición al elaborado por el Ayuntamiento.

Y cuando IU manifestó su intención de votar en contra de los presupuestos de este año que acaba de comenzar, Antonio Alonso glosó la figura del portavoz comunista Gilaberte con la exclamación <<¡vaya papelón que han hecho ustedes!>>.

Sin embargo, esto no es nada comparado con aquel pleno de la primavera de este año en el que comenzó con un despliegue de símiles taurinos para, finalmente, entrar a matar. Realmente, Antonio Alonso es el único que nos salva de la abulia plenaria. No sé como algunos dicen que nunca se ríe. A veces la carcajada es superficial..., pero con este concejal... Esperemos que cunda el ejemplo, porque las cosas pueden decirse de muchas formas y con una nota de ironía a veces suenan mejor. ■

Grupo IBERSOL

Consulting y Gestión Inmobiliaria

Pisos:

- Zona Juan de la Cierva (Exterior) Reformado, 3 dormitorios, salón, cocina, WC completo, terraza acristalada. Precio 8.300.000
- Zona San Isidro 3ª planta exterior, reformado, 3 dormitorios, salón, WC completo, terraza y cocina amueblada. Precio 8.900.000 ptas.
- Getafe Zona Centro 140 m². Exterior 1ª planta, 4 dormitorios, 2 WC, salón independiente, armarios empotrados, calefacción, suelos parquet y ascensor. Precio: 17.650.000 ptas.
- Barrio Candil. (Leganes) Nuevo, exte-nar 1ª y 2ª planta 4 dormitorios, 2 WC, cocina amueblada, salón independien-te, terrazas, calefacción, puertas de roble, suelos Gress Precio: 12.000.000 ptas.

Locales

- Getafe, zona centro- 144 m², fachada 5,90 m. Precio: 29.500.000 ptas.
- Zona Centro, calle Madrid 170 m² en planta y 150 m² en sótano.
- Local en traspaso. Zona Centro de Getafe. 40 m² Esquina. Reformado. Traspaso: 1.000.000 ptas. Mensualidad: 40.000 ptas.
- Local en alquiler: zona centro (Getafe) 280 m². Fachada 9 m, en bruto. Salida de humos. Precio: 275.000 ptas. mes.
- Local en alquiler: Zona San Isidro. 400 m², salida de humos. Precio: 200.000 ptas mes

Chalets

- Chalet en Grifón. a estrenar. 500 m² parcela. Zona Residencial, 7 dormitorios, salón con chimenea, 2 aseos, 1 WC completo, calefacción, garaje (2 Coches).
- Grifón. Chalet parcela 1000 m² construidos 250 m². 5 dormitorios, 2 salones, 2 WC completos, 2 cocinas, 2 terrazas, calefacción y piscina de 5x10

GRUPO IBERSOL

C/ Madrid, 40 - 1ª planta

Tfno. - 695 45 97

696 19 87 - GETAFE -

C/ General Varela, 15

-GRIFÓN- fax.- 681 99 95

VECTRA

Usted descubre realidades donde los demás sólo encuentran deseos.

Vectra. 13 versiones distintas en gasolina o diesel, 4 ó 5 puertas, caja de cambios manual o automática, tracción a 2 y a las 4 ruedas y hasta 150 CV. de potencia.

Con aire acondicionado, dirección asistida, alarma antirrobo y sistema antibloqueo de frenos ABS de serie, según modelos.

¡Opel mejor que nunca!



ENTREGA INMEDIATA

GEMOSA

C/. Madrid, 121

Tel.: 681 69 12 - 681 69 94. GETAFE (Madrid)

Concesionarios Oficiales

OPEL 
Mejores por experiencia

PP e IU votaron en contra y el CDS se abstuvo

El PSOE y el Grupo Mixto aprueban el Presupuesto del 91

El voto negativo de la coalición Izquierda Unida y el Partido Popular y la abstención del Centro Democrático y Social ante la aprobación definitiva de los presupuestos del año 91 fueron las "notas de color" del último pleno celebrado en el año 90, durante la mañana del día 27 de diciembre. Los votos a favor del PSOE y el Grupo Mixto aprobaron el presupuesto del Ayuntamiento de Getafe para un año de elecciones.



Adolfo Gilaberte e IU despertaron los "irras" del Concejal de Hacienda, Antonio Alonso con su voto negativo al presupuestos del 91. Foto Miguel Martín.

● GETAFE EXPRES

El presupuesto aprobado definitivamente en pleno, pero no por unanimidad, por el gobierno municipal para el año 1991 asciende a 8.841 millones de pesetas. El presupuesto exclusivo del Ayuntamiento es de un total de 7.900 millones, un 2% más que el año 1990. La polémica surgió con un enfrentamiento entre IU y el PSOE.

Desde un primer momento, el grupo popular en el Ayuntamiento de Getafe manifestó su disconformidad con el presupuesto ya aprobado, haciendo incidencia de manera especial en el gasto de personal, que significa casi la mitad de los gastos estimados, concretamente, 4.065.413.648 pesetas, casi el 50% del presupuesto municipal.

Jesús Carmelo Esteban, portavoz del Partido Popular, afirmó en su intervención durante el pleno celebrado en la mañana del 27 de diciembre de 1990, «que estamos descontentos con la organización de la plantilla de personal que ahora mismo tiene, no sólo el ayuntamiento en particular, sino la corporación pública en general. Son cientos de miles los funcionarios que trabajan en este país, son muchos los cientos de trabajadores que tiene este Ayuntamiento y la rentabilidad de servicios públicos que recibe cualquier cliente no está compensado por el coste económico que hacen destinar 4.000 millones a pagar a los trabajadores. Sí al sueldo que se merece cada trabajador, pero se plantea la necesidad de una reestructuración de la plantilla, por qué no decirlo, de disminución de la plantilla si fuera necesario».

Antonio Alonso, concejal de Hacienda, contestó al portavoz del Partido Popular señalando que «esto es una empresa pública de Servicios, señor Esteban y como tal, como institución, lleva aparejada un gasto importante de personal, porque sino no lo sería. Un Estado, una autonomía, un ayuntamiento, no puede renunciar a la dimensión como institución

pública que tiene, porque fomentaría la inseguridad social, sería apostar por el desequilibrio social».

<<Carta a los Reyes Magos>>

Por otra parte, haciendo valer aquello de que la mejor defensa es un buen ataque, el concejal socialista salvó las críticas del PP asegurando que «su modelo presupuestario se basa en no aumentar los gastos de personal, en no subir los impuestos, sino reducirlos, en potenciar las inversiones, sin hacer crecer el gasto corriente. Eso no es un modelo presupuestario; eso, sr. Esteban, es una carta a los Reyes Magos. Es imposible hacerlo. No hay filosofía política que pueda elaborar un presupuesto con esas premisas.»

Ante el voto negativo de la coalición Izquierda Unida, Antonio Alonso recriminó a Adolfo Gilaberte, portavoz de IU en el Ayuntamiento su postura. «Señor Gilaberte, vaya papelón que han hecho ustedes. De verdad que tiene usted mi reconocimiento personal como lo ha tenido siempre, porque ha hecho usted un papel que le costará volver a repetir. Compromisos con el grupo municipal socialista cumplidos, todos. Presupuestos del año 88 y 89 a favor..., y un presupuesto como este, ¡votar en contra!; con una articulación técnica y política que supera a los años anteriores. No me creo que el grupo de Izquierda Unida, con la consideración personal que tienen como grupo y que si saben de que va esto, que por su propia reflexión política decidan votar en contra.»

En el pleno se discutió también la posibilidad de incluir también en el presente presupuesto una partida que se dedicaría a la construcción de un nuevo Ayuntamiento. Según Antonio Alonso, el alto coste de la edificación haría necesario presupuestar en coste total de la obra en varios años para poder hacer frente a la nueva edificación. ■

El PP dice que BAMI no podría vender dicha parcela sin permiso de la Corporación

PSV podría haber comprado la parcela 19 para construir 500 viviendas

BAMI podría haber ultimado ya la venta de la parcela 19 del Sector III a PSV, cooperativa del sindicato UGT interrelacionado con el PSOE, según indicaron fuentes municipales y del movimiento cooperativista. Por otra parte, fuentes municipales de la oposición dicen conocer la existencia de una carta donde PSV indica a sus cooperativistas que van a construir alrededor de 500 viviendas en el Sector III. Si la venta se hubiere realizado por un precio superior al que BAMI la adquirió, todos los grupos de la oposición dicen que actuarán ante lo que considerarían un caso de <<especulación>>.

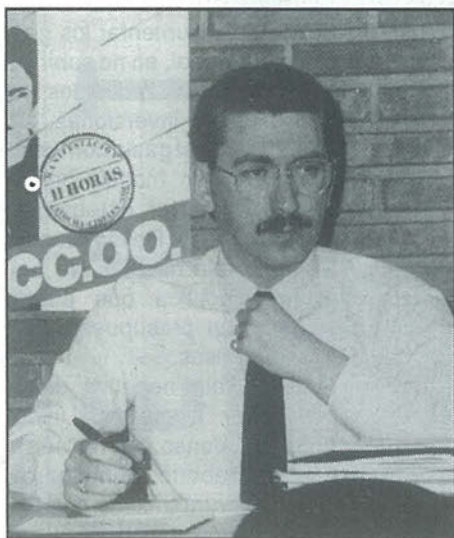

La oposición dice estar dispuesta a luchar contra la especulación.

● R.C.

La parcela 19 del Sector III fue vendida por el Ayuntamiento de Getafe a la constructora BAMI por 10.000 pesetas el metro cuadrado. En el pliego de condiciones de la subasta, aprobados por el Ayuntamiento en un Pleno de diciembre de 1986, se decía que <<el adjudicatario se compromete a través del acta notarial a comenzar la edificación en el plazo de seis meses y terminarla en dos años desde la aprobación definitiva del preceptivo estudio de detalle, este a su vez, deberá estar aprobado definitivamente en un plazo no superior a seis meses desde la adjudicación definitiva>>. Al transcurrir más de tres años desde la adjudicación definitiva de la parcela a BAMI, IU presentó, en el primer Pleno de julio del 90, una moción por la que pedía que dicha parcela revirtiera al Ayuntamiento. Además, la Corporación se dirigió a la empresa BAMI para que se abstuviera de vender la parcela a terceros y, posteriormente, los servicios jurídicos municipales estudiarían si BAMI había incumplido el pliego de condiciones. Toda esta polémica se enmarca en la posibilidad que intuía la oposición municipal

de que BAMI estaba negociando la venta de la parcela diecinueve a un tercero por un precio superior a la que se había adquirido. El alcalde de Getafe, según el PP local, fue quién asumió toda la responsabilidad para cerciorarse de que BAMI no vendería, sin notificarlo al equipo de gobierno municipal, la parcela 19.

Vecinos Unidos: <<El tema es importante, pero no tenemos nada que decir>>

Consultado el presidente de la cooperativa <<Vecinos Unidos>>, Pascasio Nieto, acerca de esta probable venta de BAMI a la cooperativa ugetista PSV, Nieto aseguró que <<ya conozco este tema. Pero si empezara a opinar de todo lo que pasa en este municipio, no terminaba nunca. Yo no voy a ir haciendo de "Pepito Grillo" diciendo lo que hace uno y otro>>. El presidente de <<Vecinos Unidos>> manifestó que se reafirma en lo que dijo, es decir, que el Ayuntamiento tenía que haber utilizado dicha parcela para solucionar el problema de la vivienda en Getafe. Sorprende la actitud del presidente de

<<Vecinos Unidos>> ya que fue esta cooperativa la que intentó convencer a la opinión pública a través de numerosos comunicados de que la parcela 19 debería revertir al Ayuntamiento y volverse a sacar a concurso público para las distintas cooperativas.

<<Vecinos Unidos>> pidió al Ayuntamiento que fuera el comprador de la parcela 19 y recuperara así los 42.329 metros que en su día vendió a BAMI. El precio a pagar por dichos terrenos debería ser el abonado por BAMI al Ayuntamiento en el momento de la compra más los intereses legales. Posteriormente, <<Vecinos Unidos>> pedía al Ayuntamiento que ofertara los distintos terrenos a las cooperativas para construir viviendas sociales.

Actualmente, cuando quedan pocos días para que se adjudique terrenos a las cooperativas en El Casar, <<Vecinos Unidos>> sale al paso de sus anteriores pretensiones diciendo que <<no tienen nada que decir, aunque el tema es importante>>.

La oposición no permitirá la posible venta

Los tres grupos políticos de la oposición en el Ayuntamiento de Getafe IU, CDS y PP mostraron a GETAFE EXPRES interés por paralizar esta probable venta. Lo que más preocupación levantó entre los grupos políticos es la posibilidad de que BAMI haya especulado en la venta, es decir, haya vendido la parcela a un precio superior respecto al que compró el terreno el Ayuntamiento. En caso de que esto fuera así, las consecuencias para los cooperativistas serían nefastas ya que sus viviendas se encarecerían.

Según han indicado fuentes municipales de la oposición a este semanario, «existe una carta de PSV a sus cooperativistas en Getafe en dónde se les asegura que la cooperativa ha conseguido una parcela en el Sector III y que se van a construir en ellas alrededor de quinientas viviendas». Por el número de pisos y por la ubicación en el Cerro Buenavista de la parcela, se podría intuir que el terreno al que hace mención la misiva es la parcela 19. Pero este extremo no ha podido ser contrastado ni confirmado. Adolfo Gilaberte, portavoz de IU, indicó a GETAFE EXPRES que «nada más conocamos oficialmente esta venta, pediremos, en el Pleno que se anule dicha venta». A IU no le agrada que se hubiera producido esta operación de reventa ya que de haber vendido BAMI la parcela, «lo hubiera hecho por más de quinientos millones. No se puede permitir que un suelo público que costó cuatro perras, se venda a un precio alto perjudicando así a los ciudadanos que compran la vivienda».

Por su parte, CDS está preocupado por si esta posible venta haya sido especulativa. «Si la venta se ha producido, hay que ver a qué precio ha sido», indica Mercedes Alcalá, portavoz de CDS. «Parece que el precio de venta no habría sido desorbitante», señala la portavoz, ya que existen indicios de que PSV quiere desarrollar rápido la parcela adquirida en el Sector III».

Por último, el portavoz del Partido Popular en Getafe, Jesús Esteban, argumentó a GETAFE-EXPRES que «meses atrás, BAMI ya había intentado vender la parcela a un tercero por unos 1200 millones de pesetas. Si se ha producido esta venta, el alcalde de Getafe, Pedro Castro, habría permitido que se rompiera un acuerdo de Pleno, propugnado por él mismo, en el que se pedía a BAMI que notificara al Ayuntamiento cualquier intención de vender esa parcela».

A juicio del PP, «sería de extrema gravedad que el alcalde incumpliera acuerdos de Pleno para defender intereses de personas cercanas al partido socialista, ya que PSV es una empresa muy cercana al partido socialista y estaría siendo privilegiada». ■

Los cooperativistas pagarán más por sus viviendas

El gobierno municipal socialista vuelve a retrasar las adjudicaciones de "El Casar"

● ¿Qué intereses ocultos hay en este retraso?

El Pleno que iba a celebrar el Ayuntamiento de Getafe el día siete de enero se ha retrasado para el día dieciocho del mismo mes. En dicho Pleno el alcalde de Getafe, Pedro Castro, prometió que se adjudicarían seis parcelas a varias cooperativas para que se construyan alrededor de seiscientas viviendas de protección oficial. Como ya publicó GETAFE EXPRES, la cooperativa "Vecinos Unidos" piensa que este es un precio a pagar por los cooperativistas ya que los costos de construcción y de gestión de la vivienda se incrementarían.

● Getafe Expres

La falta de seriedad en este asunto por parte del gobierno municipal socialista va a perjudicar, como denunció ya a GETAFE EXPRES la cooperativa Vecinos Unidos, a un gran número de socios de cooperativas que esperan la concesión de una vivienda ansiosamente.

Al retrasarse la adjudicación los costes de construcción de la vivienda se dispararán, influyendo esto en la cantidad de dinero que van a cobrar los diversos equipos de gestión que será superior a la inicial. Sólo el equipo de gestión de

«Vecinos Unidos» se ha comprometido a mantener como cuota por su gestión el 5% del coste total de la vivienda. El resto de equipos gestores cobrará alrededor del 10%. Se desconoce, por el momento, qué interés tiene el Ayuntamiento en que los equipos gestores cobren más y en que se incrementen los costos de construcción.

Castro no cumple sus promesas

El alcalde de Getafe, Pedro Castro, prometió en las páginas de l Boletín Municipal del 30 de setiembre (página 10) que «en octubre podrían estar adjudicadas las viviendas». No cumplió el plazo.

Posteriormente el Boletín del Ayuntamiento decía, en su número del 15 de octubre (página 9), que «el fallo del concurso se realizará en noviembre, tras el examen que realizará el Ayuntamiento. Tampoco se cumplió. Ahora, Castro señalaba que el Pleno del día 7 de enero, pero tampoco podrá ser ya que dicho Pleno se ha retrasado.

Hay que recordar que entre los equipos gestores que van a cobrar más, siempre según Vecinos Unidos, existen miembros del PSOE. Además, como ya publicó GETAFE EXPRES en la Junta Rectora de «Vecinos Unidos» hay tres miembros del PSOE que son: Manuel Morajudo, José Manuel Fernández y Javier González. También hay que recordar que la Agrupación Socialista de Getafe celebrará pronto su Asamblea Local y Pedro Castro, alcalde de Getafe, necesita todo el apoyo político de los militantes de base para un Congreso que se presenta difícil como es el de la Federación Socialista Madrileña. ■

PARQUESUR

EL MAYOR PARQUE COMERCIAL DE EUROPA



MODA - HOGAR - CAFETERIAS -
DISCOTECA - RESTAURANTES - SALA DE
CONCIERTOS - HAMBURGUESERIAS -
CERVECERIAS - PIZZERIAS - BARES -
CROISSANTERIAS - DECORACION -
MOBILIARIO - JOYERIAS - JARDINERIA -
PELETERIAS - ALIMENTACION - GRANDES
ALMACENES - MERCADO DE PRODUCTOS FRESCOS - BRICOLAGE -
SALAS DE CINE - VIDEO CLUBS - FOTOGRAFIA - COSMETICA -
TIENDAS DE DEPORTE - GRAN APARCAMIENTO...

... Y MUCHO MAS DE LO QUE PUEDES IMAGINAR.

PARQUESUR
UN MUNDO DE PELICULA.

VENTE DE PROTAGONISTA.



Asistieron como ya es habitual los alcaldes de la zona sur

Nueva reunión en Getafe de los adversarios socialistas de Leguina

● Alejandro Castellano

El pasado 19 de diciembre alrededor de quinientos seguidores del presidente de la Federación Socialista Madrileña, José Acosta, eligieron por quinta vez en cuatro meses a Getafe como lugar para sus reuniones. En la misma se designaron a las personas que podían ser representantes de la corriente acostista dentro de la FSM con motivo de las próximas elecciones del mes de mayo. Así, se nominó a Teófilo Serrano como candidato a ocupar el puesto de Leguina en la ejecutiva como secretario general de la Federación. Igualmente se decidió que el exalcalde de Madrid, Juan Barranco es el candidato óptimo para presidente de la Comunidad de Madrid, y el exministro de Asuntos Exteriores, Fernando Morán para la alcaldía madrileña.

A la Asamblea asistieron varios parlamentarios regionales, y los alcaldes de Getafe, Pedro Castro; Leganes, Fernando Abad; Alcorcón, Jesús Salvador Bedmar y Móstoles, Bartolomé González, e incluso concejales del Ayuntamiento de Madrid como Jesús Espelosín o José María de la Riva. Además del propio Teófilo Serrano. El Alcalde de Getafe manifestó que la reunión sirvió también para trabajar sobre las ponencias políticas que serán presentadas al próximo congreso regional que se celebrará en la

La sede de la Agrupación socialista de Getafe ha sido por quinta vez en los últimos cuatro meses escenario de una nueva reunión de simpatizantes del presidente de la Federación Socialista Madrileña (FSM), José Acosta. La corriente llamada acostista a la que pertenece el Alcalde de Getafe, Pedro Castro está enfrentada dentro de la FSM con la que lidera el presidente de la Comunidad de Madrid, Joaquín Leguina. Ambas corrientes vienen manteniendo reuniones por separado para preparar sus estrategias de cara al próximo congreso regional socialista del mes de febrero con motivo de elegir candidatos para la ejecutiva de la FSM, la presidencia de la Comunidad de Madrid, y la alcaldía madrileña.



La guerra entre Leguina y Acosta ha implicado a los alcaldes de la zona sur de Madrid.

primera semana del mes de febrero. Y añadió que se aportaron soluciones para el proble-

ma del transporte en Madrid, con la ampliación de la red de transportes de cercanías y

radiales de carreteras en el corredor del Henares, Toledo, Extremadura y Andalucía, invirtiendo también más dinero en la zona sur.

El sur es de Acosta

Según Castro, Getafe viene siendo la ciudad elegida para mantener estos contactos porque « está claro que la corriente acostista predomina en las zonas obreras como lo es el sur, y qué mejor sitio que la zona más industrial de la Comunidad de Madrid para que sea el buque insignia del proyecto »

El Alcalde de Getafe está convencido que una apuesta clara y nítida por eliminar las desigualdades sociales es lo que les diferencia a ellos de los partidarios de Leguina además de que « mientras nosotros llevamos casi cuatro meses buscando soluciones alternativas a los problemas que tiene Madrid, el otro grupo está discutiendo sobre nombres y candidatos, poniendo primero el carro antes que los bueyes » y añadió que de esta manera puede darse la circunstancia que se nominen a personas que luego no están de acuerdo con las ideas aprobadas.

Los simpatizantes de José Acosta volverán a reunirse en la sede socialista de Getafe el próximo día 20 una vez que acabe el proceso que se va a llevar a cabo en las distintas agrupaciones locales. ■



EXPENDEDURIA N.º 9
DE TABACOS Y TIMBRE

VIDEO - CLUB

LAS ÚLTIMAS NOVEDADES CINEMATOGRAFICAS

YO-AL

- ARTICULOS DE REGALOS
- PAPELERIA
- SUMINISTRO A EMPRESAS

C/ ALBACETE, N.º 22

GETAFE

El concejal de Industria y la moción del PP

<<Me parece una mezquindad que tiene más que ver con la cercanía de las elecciones que con la realidad>>

A finales del pasado año, el Partido Popular hacia entrega a los medios de comunicación de Getafe de todas las mociones presentadas por su grupo en el ayuntamiento. Entre ellas destacaba una referida a GISA en la que se criticaba la gestión de la empresa pública y se pedía la dimisión del gerente, José Jiménez.

Al conocer la moción, Francisco Hita comentó que <<en primer lugar que la moción la conozco porque me la das tú, pero no tengo ninguna noticia oficial de que se haya presentado. En el grupo socialista estamos perplejos porque creemos que en términos generales hacemos bien las cosas desde una óptica totalmente distinta a la del grupo popular. Sin embargo, para el Grupo Popular todo lo hacemos bien desde su óptica, salvo este tema en concreto, con lo cual, si solamente hacemos mal esta cosa, GISA, que es la oficina de empleo e industria en Getafe, y todo lo demás lo hacemos bien, pues no vamos tan mal.

Esto es la consecuencia de no tener ningún tipo de proyecto alternativo, de no haber ejercido una oposición en los últimos cuatro años en Getafe, de no tener las ideas claras y en un tema, en el que no llevan razón, intentar sacar tajada política de cara a las elecciones municipales. Salir en los medios de comunicación criticando a GISA es una forma de apartar a posibles inversores, que es lo que me preocupa>> En cuanto a la petición del PP respecto a la "resolución del contrato del gerente", Francisco Hita es tajante, <<a mi eso me parece una mezquindad porque el gerente actual de GISA lleva trabajando desde el mes de abril, ocho meses. En ese tiempo es difícil pedir la dimisión de alguien, porque además de estar en marcha todos los proyectos ha creado la primera empresa mixta, de informática y telecomunicaciones, con el grupo ESABE EXPRES, que está en fase de constitución. Pedir la dimisión de alguien que está trabajando me parece una mezquindad que tiene más que ver con la cercanía de las elecciones que con la realidad>>. ■

Francisco Hita, concejal de Industria, habla sobre GISA

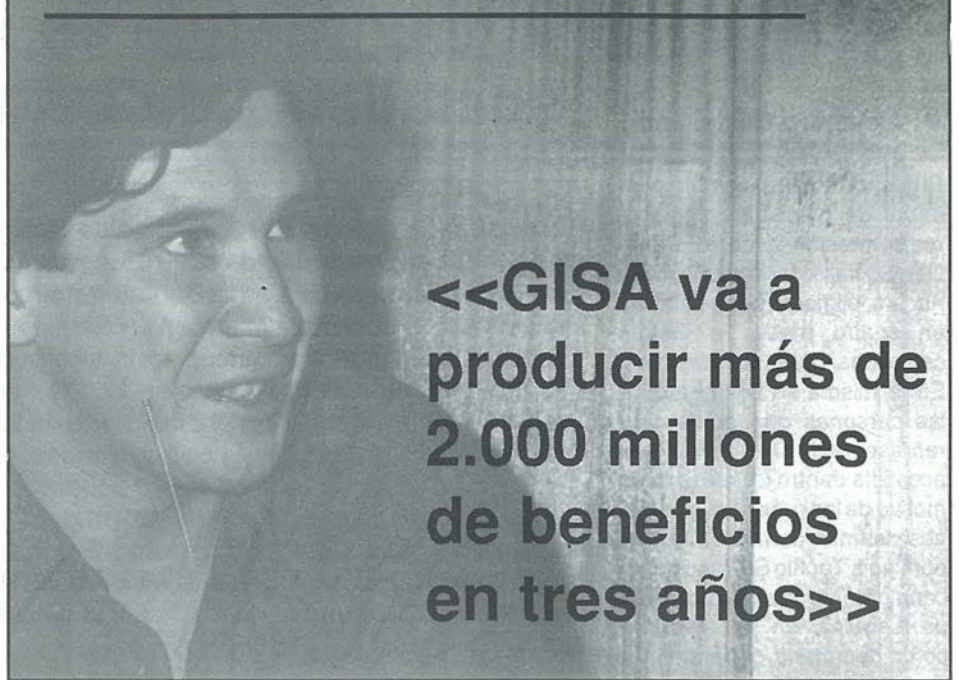

<<GISA va a producir más de 2.000 millones de beneficios en tres años>>

GISA está en el punto de mira de políticos, empresarios y medios de comunicación. El desarrollo de esta empresa pública municipal y el saldo negativo en su facturación han sido causa de preocupación. El concejal de Industria, Francisco Hita, asegura que estas pérdidas son normales pero que, en los próximos dos años, Getafe Iniciativas SA comenzará a producir importantes beneficios que revertirán en los fondos municipales.

● Soledad Galiana

A pesar de que el Consejo de Administración de Getafe Iniciativas SA está integrado por representantes de los grupos políticos que forman el gobierno municipal, han sido precisamente desde estos grupos de los que han partido críticas más o menos importantes referidas a la gestión de la empresa pública municipal. El Partido Popular ha sido el que más ha incidido en el tema, refiriéndose, sobre todo, a la figura de su gerente, José Jiménez. Paco Hita manifiesta su intención de discutir esta visión del PP cuando éste presente una moción que, al parecer, es más conocida por todos los medios de comunicación que por los miembros del Ayuntamiento.

GETAFE EXPRES.- El punto de partida a las críticas hacia GISA han sido las pérdidas que se han dado durante el año y medio que la empresa lleva en funcionamiento. ¿Cuál es la causa de esas pérdidas?

Francisco Hita.- Cuando se constituyó GISA había una Oficina de Promoción Industrial (OPI). El mismo personal que estaba en la OPI ahora está en GISA. El dinero que le costaba al Ayuntamiento pagar a los funcionarios de la OPI, le cuesta a GISA pagar a sus trabajadores ya

que son los mismos. Hay unas personas, economistas e ingenieros que siguen trabajando. Cuando comenzó GISA el compromiso con el Ayuntamiento era pagar los sueldos. Al ser una empresa de servicios es normal que se gaste el dinero en sueldos.

Cuáles han sido, hasta el momento, las actividades de GISA

GISA es la continuación de un proyecto que se inició en el año 85 con la Oficina de Promoción Industrial. Estos señores del PP están criticando un servicio del Ayuntamiento que ha conseguido, entre otras cosas, más de 620 millones de subvención absoluta para más de 110 empresas nuevas que se han instalado en Getafe y que ha contribuido que entre el 85 y el 90 estemos por debajo de la media nacional de paro. En el 85 teníamos 10.500 parados en Getafe y en septiembre del 90 tenemos 6.597. Hemos absorbido a toda la población joven que se ha incorporado al mercado de trabajo y hemos reducido el paro en 4.000 personas del trabajo.

No se valora tampoco que este año hemos presentado doce proyectos a la Comunidad, de empresas privadas cuyos planes de viabilidad han sido realizados por GISA y de los doce proyectos, la Comunidad ha

aprobado el 100%. No se valoran los centenares de consultas que hacen los empresarios sobre sus empresas a los técnicos de GISA.

¿Cómo se entiende que los propios consejeros de GISA, entre los que se incluye el grupo Popular, critiquen la gestión de esta empresa pública?

Hasta estos momentos, los representantes del Grupo Popular habían mantenido una actitud bastante positiva con respecto a GISA y hace un mes, aprobó el Plan Estratégico de GISA y ahora lo critica. En GISA ha habido 34 acuerdos, de los cuales 33 han sido votados a favor por el Grupo Popular. Y no estoy hablando de cosas baladías. Estoy refiriéndome al balance y aprobación de las cuentas del 89, de las auditorias, del presupuesto del 90, del organigrama de funcionamiento, de los proyectos... Han votado prácticamente a favor de todo.

Estoy quiere decir que o bien no sirve el portavoz del grupo Popular dentro de GISA, o bien hay una descoordinación total dentro del Grupo Popular, que es la forma que yo lo entendería. Los problemas con GISA vienen de los problemas internos dentro del Grupo Popular.

¿No sería mejor que el Consejo de Administración de GISA estuviera formado por técnicos y economistas en lugar de políticos?

Quizás tengas razón. Voy a llegar a esa conclusión y no me gustaría llegar a ella. Pensaba que GISA era ante todo un proyecto político y dentro del consejo de Administración tiene que haber un representante de todos los partidos políticos. Hasta ahora ha sido así, pero esta salida de tono del Partido Popular me hace pensar que quizás sería mejor que hubiera técnicos dentro del Consejo de Administración para que entendieran técnicamente como son los proyectos de GISA y los plazos para su desarrollo.

<<Dentro de tres años, GISA dará más de dos mil millones de beneficios>>

Francisco Hita confía en el futuro de GISA como proyecto y en su viabilidad económica. aunque aclara que el aumento del capital social en 46 millones más es una forma de huir de una posible descapitalización de la empresa, también afirma que la puesta en marcha de los proyectos y su posterior desarrollo se encargarán de demostrar que GISA es una empresa rentable y que todas las críticas que ha subcitado no tienen razón de ser.

G.E.- A Pedro Castro parecen no preocuparle en absoluto las pérdidas de GISA y afirmó que ese déficit ya había sido previsto y el grupo popular pregunta porque se

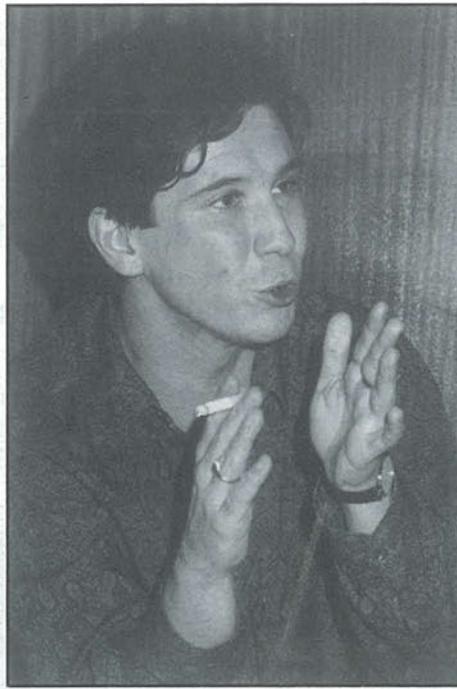

maneja entonces la posibilidad de que existan ingresos...

Cuando haces un presupuesto tienes que hacer un presupuesto de ingresos para ajustar. Eso lo marca la ley de Sociedades Anónimas. Otra cosa es que se cumplan esos ingresos o no. Nosotros éramos conscientes de que en los primeros tres años GISA no iba a generar ingresos porque los proyectos conllevan un tiempo de gestión y de realización. Una vez que transcurran esos tres años, GISA comenzará a generar recursos y se va a convertir en una fórmula imaginativa de conseguir recursos por la modalidad de creación de empresas que hasta ahora, no existe en casi ningún municipio. Esto no se hace de la noche a la mañana, se necesita tiempo.



Creemos una empresa sin ningún patrimonio, creamos una empresa sin capital para invertir, sino para pagar al personal exclusivamente. Eso crea dificultades a la hora de promocionar negocios y hemos optado por esa vía porque no tenemos bastantes recursos desde el Ayuntamiento para aportar dinero a GISA.

¿Se cumplirá la promesa del alcalde de que en tres años GISA producirá 2.000 millones de pesetas?

Yo diría que incluso más. Voy a comentar los proyectos que queremos desarrollar para que se conozca la complejidad que entierran. Los principales son la construcción de un cementerio supramunicipal, que va a estar en torno al Cerro de Los Ángeles, el desarrollo del polígono de Los Olivos, la concreción de un centro de Formación Profesional y de una residencia de la tercera edad privada, un Centro de Transportes, una empresa de telecomunicaciones -que ya está constituida-, la gestión de un centro de empresas que se está construyendo en estos momentos en el Polígono de Los Ángeles. También la conversión en zona terciaria de todo el centro de Ericsson. Son proyectos de muchos miles de millones de pesetas que van a dejar beneficios al Ayuntamiento de Getafe con proyectos muy completos con desarrollos urbanísticos que no tienen nada que ver con GISA.

La reconversión urbanística que significa la realización de estos proyectos, ¿tiene algo que ver con el retraso en la puesta en marcha de estos?

Estos proyectos, que tienen que ver con competencias autonómicas y municipales y se pretende atraer a la inversión privada, evidentemente existe un problema económico. Si tuviéramos 1.800 millones para invertir compraríamos suelo industrial y crearíamos empresas. Como no lo tenemos, hemos de usar la vía del desarrollo urbanístico que significa mayor complejidad y lentitud a la hora de desarrollar los proyectos, pero significa que no tenemos que poner dinero que tendríamos que quitar de otros sitios. Porque es fácil decir, "si necesitan dinero, dónselo", pero ¿de dónde lo quitamos? El presupuesto municipal es uno y no pare dinero.

¿Va a ser GISA, como asegura el alcalde, Pedro Castro, un instrumento de lucha contra la especulación de terrenos?

Una vez que GISA desarrolle polígonos industriales y los pueda poner a un precio menor que el de mercado, evidentemente va a regular el mercado libre. Si estamos en fase de recalificación en Getafe y se va a crear suelo industrial y será el ayuntamiento a través de GISA el que lo controle ese suelo industrial y ponga precio, el precio del circundante va a bajar. Vamos a actuar como un instrumento regulador. ■

Lo más importante del año

Con el fin del año se cierra una etapa y se abre otra nueva. Tenemos por delante 365 días para consolidar los triunfos conseguidos en el año 1990 en el municipio de Getafe y también para solucionar los temas pendientes. Ojalá los que mueven los hilos del poder piensen cada vez más en los intereses de los ciudadanos y resuelvan en el nuevo año los "puntos negros" que aún no se han subsanado.

● Ana Luz Carbajosa

Muchos han sido los problemas que ha tenido Getafe durante el año 90; entre los más destacados podríamos citar el de la creación del Hospital, las obras de la calle Madrid, la problemática de Perales del Río y un largo etcétera que han llenado de preocupaciones a los habitantes del municipio y también (esperemos eso) a los que tienen la facultad de poder en teoría solucionar estos problemas. Como todo se ve "según el prisma por dónde se mire" Getafe Express ha recogido los testimonios de distintas personalidades que por el trabajo que desempeñan tienen un papel importante en el buen o mal funcionamiento de Getafe. La pregunta formulada era muy simple: ¿Cual ha sido el tema más importante en Getafe durante el año 1990?"

José Felix Fernández, director de la Escuela Taller afirma: "no vivo los problemas de Getafe"

El director de la Escuela Taller declara que "mi trabajo me absorbe todo el tiempo y como no vivo en Getafe sólo puedo opinar de los temas que tienen que ver con la Escuela Taller y que influyen de alguna manera en el municipio". Para José Felix el logro más importante de la Escuela en 1990 sería: "el trabajo del Parque de Escolapios que se inauguró el pasado 6 de diciembre y la puesta en marcha de 3 nuevos proyectos en primavera". De estos proyectos destaca la creación de "El módulo de Promoción y Desarrollo" que supone un refuerzo en la estructura del equipo de técnicos; según el director de la Escuela Taller este módulo puede "hacer estudios que el Ayuntamiento

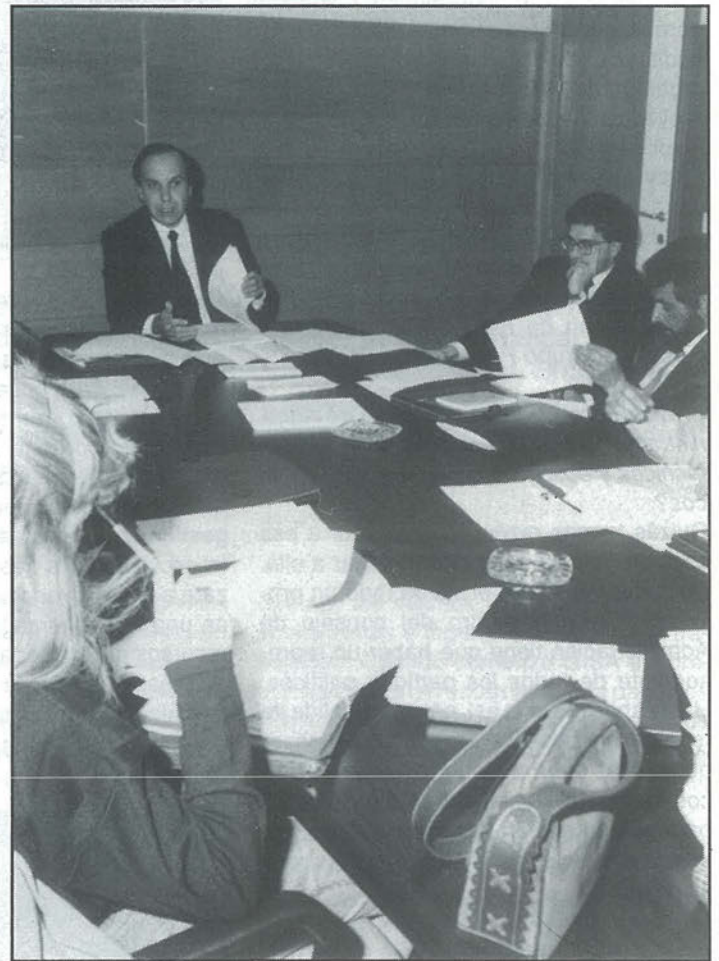

EUROCOR, S. A.

ALMACEN CORTE DE CHAPA A MEDIDA

Políg. San Marcos

C/. G - Parcela C - 22 Ap. Correos, 48 - Getafe
Teléf. 682 81 82 28900 Getafe (Madrid)

DUMADI S.L.

EQUILIBRADO de ROTORES
EJES
TURBINAS
POLEAS, etc.

C/. G - Parcelas 23-24
Polígono San Marcos

Teléf. 682 16 22
GETAFE (Madrid)

por su propia dinámica no podría realizar”.

La creación de otras dos escuelas que trabajan en la renovación del proyecto de la recuperación de las lagunas en Perales completaría los objetivos más importantes conseguidos durante el año 90. De cara al año 91 la meta fundamental sería la inauguración de “La Fundación para la Formación y Empleo” que se integraría a la Escuela Taller. Según José Félix “en el 90 sólo se han aprobado los estatutos provisionalmente; esperamos que en el 91 pueda empezar a funcionar”.

Juan Santamera de la Universidad Carlos III opina: “no estoy en condiciones de dar una respuesta acertada”

Juan Santamera afirma que “desde la posición en la que me encuentro el tema más importante sería la consolidación de la Universidad Carlos III pero esta es una respuesta muy sesgada, la verdad es que no conozco...” Juan Santamera ve el desarrollo de la Universidad “con optimismo la Universidad ha conseguido asentarse firmemente y ya es algo imparabile; de todas maneras hay que seguir trabajando”. En relación con las otras Universidades de Madrid Santamera opina que “toda Universidad que nace no tiene las inercias del resto y es más fácil innovar “La colaboración del



Máximo Barco, portavoz de CC.OO.

Ayuntamiento de Getafe ha sido fundamental para el funcionamiento de la Carlos III; Juan Santamera opina que “el apoyo del Ayuntamiento de Getafe ha sido importantísi-

mo pero no sabría particularizar en nada en concreto; llevo poco tiempo en la Universidad y no soy la persona más indicada para opinar sobre el asunto”

Máximo Barco de CC.OO opina “en cuanto a mi labor sindical las elecciones sindicales”

Para Máximo Barco aparte de las elecciones sindicales uno de los temas más importantes del año 90 sería “el tema del enterramiento de la vía; yo pondría eso por encima de todo ya que es un dilema, no se le ha dado la importancia que al tema del Hospital por ejemplo pero puede tener una repercusión muy grande.” Muchos son los problemas que tendrían que solucionarse en el 91 según Máximo Barco que generalizando afirmó que “son importantes el tema de Sanidad a nivel global, el tema de la Educación de las enseñanzas medias y el del Empleo y Formación”. Para Máximo Barco la consolidación de la Universidad de Carlos III es un punto positivo para la Educación en Getafe aunque afirma que “a la Universidad hay que dejarla que vaya madurando poco a poco; no hay que exigirle que de la noche a la mañana funcione perfectamente; hay que hacerlo bien, sin prisas dejándola madurar como los buenos vinos, y que al final sea un producto bueno, bien hecho, que solucione los problemas de la zona sur”

Desde aquí esperamos que el año 91 sea mejor que el año 90; que haya más logros que fracasos y que poco a poco vayamos construyendo un municipio del que podamos sentirnos satisfechos.■

La Esquinita

Don Fadrique, 20 Getafe

GRUPO IBERSOL

CONSULTING Y GESTION INMOBILIARIA

PISOS, CHALETS, NAVES, OFICINAS, LOCALES, PARCELAS, ETC.

C/ Madrid, 40 - 1ª Planta
GETAFE (Madrid)

C/ General Valera, 15
GRIÑÓN (Madrid)

☎ 695 45 97
696 19 87

FAX .- 681 99 95

La oposición espera que 1991 sea el año donde cristalicen los proyectos del pasado

Las portavocías valoran el 90

1990 queda atrás y los portavoces de los distintos grupos políticos analizan lo que ha supuesto para Getafe el año pasado. Opiniones para todos los gustos dependiendo del cristal con que se mire. El portavoz del Partido Socialista, Antonio Alonso, es el que más se distancia del resto, como por otro lado era de esperar, afirmando que Getafe es una ciudad absolutamente consolidada. La oposición sin embargo considera que el año que acaba de morir ha sido de tránsito y que en el 91 habrá que dar contenido a lo hecho y a lo queda por hacer.

● Alejandro Castellano

Todos los portavoces coinciden en afirmar que el gran fiasco del año 90 ha sido el hospital. El portavoz del Partido Popular, Jesus Esteban, cree que a pesar de haber tenido la garantía desde inicios de año por parte de las administraciones públicas con competencia sobre la materia de sanidad, de que las obras iban a ser entregadas el 20 de diciembre, << desgraciadamente como ya sospechábamos y habíamos anunciado no ha podido hacerse y por lo tanto vamos a pasar un año más y ya son muchos con el hospital sin hacer >>.

Esteban piensa que es un tema de una gravedad importante que demuestra que todas las promesas que en su día hizo el gobierno socialista en diferentes niveles no se han cumplido, en este caso con unos compromisos firmes por parte del Alcalde de Getafe y del INSALUD y que << la constitución de la plataforma sanitaria en Getafe, en la que no participó el partido socialista en el municipio, tenía su vigencia y desgraciadamen-

Antonio Alonso, portavoz del PSOE:

<< La consolidación de la Universidad Carlos III como aspiración de una zona, más que de un pueblo. La configuración de la terminación del Hospital y la disposición de suelo público para las viviendas de precio tasado >>.



Jesus Esteban, portavoz del PP:

<< EL gobierno socialista no ha hecho todo lo que estaba en sus manos para conseguir que a lo largo del año 90 nos pudiéramos sentir satisfechos por lo conseguido. No se ha hecho ningún esfuerzo por integrar a la Universidad en la sociedad, las obras del hospital no se han entregado finalizadas y aunque se ha hecho una política aperturista en la calificación de suelo residencial se retraen las adjudicaciones >>.

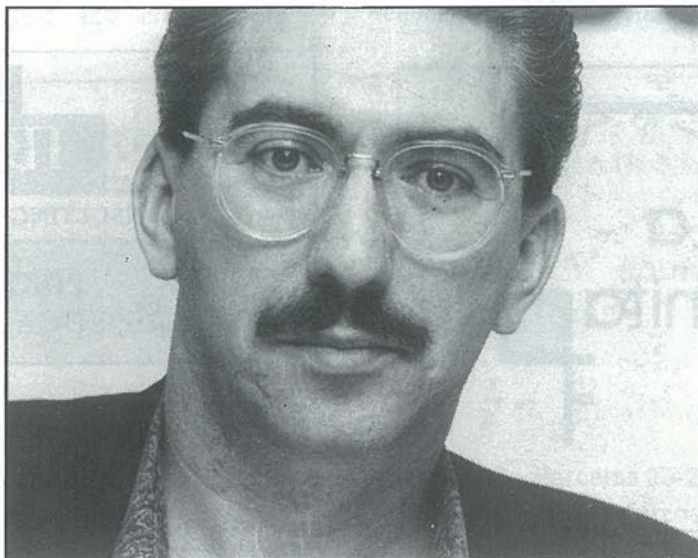

te la sigue teniendo como órgano de presión >>.

Para Mercedes Alcalá, portavoz del CDS, el hospital es algo por lo que ningún ciudadano de Getafe se puede felicitar porque << debería estar hecho antes, pero parece que hay ambición para que se resuelva durante este año ya que todas las fuerzas políticas lo han apoyado y nuestro grupo parlamentario en el Congreso de los Diputados ha pedido una partida presupuestaria de quinientos millones de pesetas para la rápida conclusión del Hospital >>.

La obra faraónica

Adolfo Gilaberte, portavoz de Izquierda Unida, lamenta también que esté todavía por ver la terminación de la obra faraónica del hospital, mientras que el propio portavoz del PSOE, Antonio Alonso, reconoce que puede parecer que la obra se alarga << como la noche de los tiempos, pero va a ser una realidad incuestionable, ya que de acuerdo a los sondeos y visitas realizadas hemos constatado que prácticamente está cumplidos los compromisos en cuanto a su terminación >>.

La consolidación de la Universidad Carlos III es otro de los temas coincidentes entre los portavoces. Gilaberte piensa que se ha afianzado a pesar de todas las polémicas que hubo, desde su propia ubicación, hasta la famosa pelea de elegir entre una universidad para el sur con un listón bajo para los obreros o un centro educativo de élite << no nos sirve para nada tener una Universidad en Getafe si los jóvenes del sur no pueden acudir a ella por las características educativas que hay en esta zona >>. El portavoz de IU abunda en el tema y apunta como logro importante durante el año 90, la eliminación por primera vez en Getafe, desde la transición democrática, del doble turno en las ense-

nanzas medias.

Refiriéndose a otros puntos, destaca la relación que el Ayuntamiento ha tenido con las centrales sindicales y que ha cristalizado en la firma de la Plataforma Sindical Prioritaria donde se recogen conceptos como el Ingreso Madrileño de Integración (IMI), o la Fundación para Formación del Empleo, parte decisiva de la PSP. que << en un pueblo industrial como el nuestro si se sabe recoger en condiciones va a ser fundamental para que la formación tenga un entronque con el proceso productivo>>.

Más suelo para los empresarios

Con respecto a esto último, Jesus Esteban, pide que se solucione el tema del suelo industrial ya que a su juicio durante el año 90 el gobierno municipal no ha puesto ni un sólo metro cuadrado de dicho suelo a disposición de los empresarios.<< No se puede decir desde los organismos municipales correspondientes que hay mil y pico de peticiones de empresas para instalarse en Getafe, que el paro sigue siendo un problema importante en nuestra localidad y cada vez se habla menos de él, y que por el contrario ni un sólo metro cuadrado se ha puesto nuevo en el mercado para permitir que los empresarios generen riqueza y empleo>>

Los primeros pasos dados por el ejecutivo municipal el pasado año para solucionar el problema de la vivienda han calado hondo en las distintas portavocías, y así Jesus Esteban exclama que por fin se ha dado una política aperturista en cuanto a la calificación de suelo residencial para la ubicación de 650 viviendas a un precio asequible, bien por mecanismos de desarrollo cooperativista o de cualquier otro tipo aunque << el gobierno socialista sigue retrayéndose en este tema porque las adjudicaciones tenían que haberse hecho ya y desgraciadamente según nuestra información tendrá que hacerse casi dentro de un mes>>.



Adolfo Gilaberte, portavoz de IU:
<<Por primera vez hay una relación del Ayuntamiento con las centrales sindicales y se firma la Plataforma Sindical Prioritaria, además ha sido el primer año donde se aprueba un proyecto para que las cooperativas inicien una oferta de precio tasado en este pueblo, y la Universidad Carlos III se ha consolidado>>.



Mercedes Alcalá, portavoz del CDS:

<<No nos podemos felicitar por lo que se haya hecho el pasado año sino porque se han ido poniendo las bases para lograr cosas en un futuro. El hospital tendría que estar hecho antes, no se ha puesto a disposición de los demandantes de vivienda el suelo necesario para empezar a construir, el tráfico y el transporte público es verdaderamente caótico y lo único reseñable durante el año ha sido el ambiente de colaboración entre todas las fuerzas políticas para lograr cosas en fechas venideras>>.

1991, año de realizaciones

1990 ha sido un año muy importante para Getafe, que ha visto como se han cumplido, finalmente, alguno de los proyectos iniciados en anteriores años y como se han gestado muchos otros que pueden mejorar el nivel de vida de la ciudadanía en los próximos. Sin embargo, 1991 promete ser un año aún más importante, y no sólo por las elecciones municipales que se celebrarán en mayo, sino por dos hechos principales que significarán cambios importantes en Getafe, como es la adjudicación de los terrenos para la construcción de viviendas sociales y la esperada puesta en funcionamiento del hospital. Ambos hechos, destacados en este artículo por los miembros de los grupos que conforman el gobierno municipal, saciarán la sed de los habitantes de Getafe de dos necesidades esenciales, la vivienda y la sanidad. Es por ello que quizás la campaña electoral quede en un segundo plano, porque lo realmente interesante de este año que comienza será el ver cumplidas dos de las principales aspiraciones de los vecinos de Getafe. ■

PEUGEOT 405.

MAS
CERCA
150.000
PTAS. DE AHORRO

Venga y disfrute ahora su Peugeot 405 más cerca.
Porque si nos deja su coche usado a cambio,
se beneficiará de un ahorro de 150.000 Ptas.
al adquirir su Peugeot 405.

Infórmese. Tenemos su Peugeot 405
más cerca de usted.

PEUGEOT 405
EXPRESION DE TALENTO.

ATENCION
Cuando el combustible sube,
los Diesel Peugeot no tienen precio.
Compruébelo.
PEUGEOT. LIDER EN DIESEL.



Acción válida hasta fin de mes
para vehículos en stock.

GEMOVIL, S.A.

Calle de Leganés, 23. Tel.: 695 31 82
Ctra. Andalucía, Km. 14,300. Tel.: 695 73 84
Centro Comercial Getafe-3 (Sector Tres) GETAFE

su concesionario
PEUGEOT TALBOT



La Coordinadora de Salud de Parla indignada ante el nuevo retraso del Hospital de Getafe

“Aunque Pedro Castro dimitiera el PSOE pondría otro monigote”

Getafe Expres tuvo ocasión de mantener una entrevista con una representación de la Coordinadora de Sanidad de Parla. Dicha comisión, formada por Francisco Martínez y Juan de Arán de CCOO, Raimundo Torrijos de la Asociación de Diabéticos de Parla, Rafael Pérez Lopez de la Liga Obrera Comunista, Carmina Ramirez, Francisco Andreo de la AAVV La Granja y Florencio Aguado del Colectivo Cívico del Barrio de la Libertad. Aparte de las asociaciones ya mencionadas, la Coordinadora de Sanidad de Parla engloba otras como el Partido Comunista de los Pueblos de España, PCE, IU, AAVV Barrio 84, AAVV Fuentebella y Federación de Asociaciones de Alumnos de Parla.



Miembros de la Coordinadora de Sanidad analizan algunos de los puntos de la conversación. Foto Miguel Martín.



La Coordinadora de Sanidad de Parla opina: "El INSALUD quiere encubir algo que está haciendo mal".

● Ana Luz Carbajosa

La Coordinadora de Salud de Parla surgió en junio de 1989 con el objetivo fundamental de conseguir la finalización del Hospital de Getafe. Pero tiene más proyectos sanitarios, como serían, entre otros, la duplicación del centro de San Blas y la creación de un Hospital de Apoyo en Parla con 250 camas, que atendería a enfermos crónicos. Según uno de los representantes de esta asociación "nuestra ambición era coordinar los pueblos de Parla, Pinto y Humanes. Se intentó y se consiguió. Tuvo un buen principio, pero un mal final y ahora nos hemos quedado solos".

Los principios de la Coordinadora no fueron fáciles. Finalmente "se llamó a los movimientos sociales y entonces es cuando nace la Coordinadora de Sanidad de Parla, aquello que los concejales de IU, José Carlos Villaseñor y Capitán, pensaban que era meterlos en mucho trabajo" afirma Florencio Aguado del Colectivo Cívico de Barrios de la Libertad. Actualmente, la Coordinadora piensa legalizarse ya que según afirma un miembro de la misma "hemos encontrado pegas por parte del gobierno municipal de Parla a la hora de reunirse con nosotros, cosa que no entendemos cuando el INSALUD nos está recibiendo".

Para los representantes de la Coordinadora de Sanidad de Parla "la Coordinadora de Sanidad de Getafe no existe, es una coordinadora fantasma, no ha habido seguimiento del hospital. Cuando llegan al hospital del día 19 la representación del INSALUD y del Ayuntamiento, entre ellos Gilaberte, este dice que le han echado un jarro de agua fría al ver como se encuentra el hospital. Si hubieran venido a verlo habrían visto que la finalización de las obras era imposible".

Los plazos de terminación del hospital incumplidos

Los miembros de La Coordinadora de Sanidad de Parla se sienten engañados al no haberse cumplido los plazos de finalización del hospital. Según una carta del Ministerio de Sanidad y Consumo con fecha 25 de octubre de 1989, "el ritmo de ejecución de la obra es, en la actualidad, muy rápido es más puede afirmarse que va a adelantarse unos 3 ó 4 meses el plazo, pero con esa consideración ya se ha anunciado el compromiso de finalización de la obra el 20-12-1990 y puesta en servicio del Hospital durante el primer semestre de 1991".

Al ver que los plazos no se podían cumplir la Coordinadora de Sanidad de Parla lanzó un comunicado a los medios de comunicación y a la opinión pública en el que dice textualmente: "lo más vergonzoso no es el engaño y la mentira permanente del Insa-

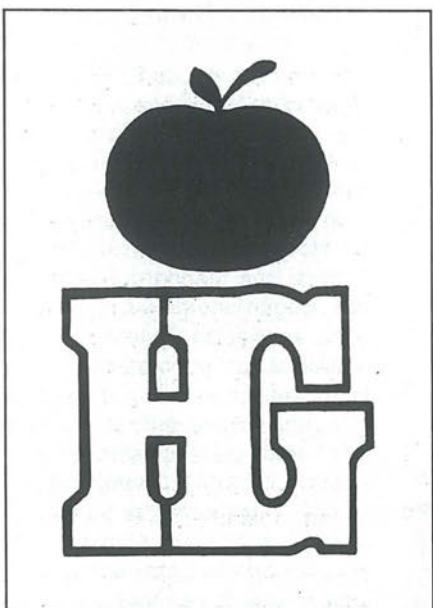

Hiper Getafe

C/. Madrid, 117

Getafe



695 68 64

Hiper Getafe 2

C/. Arboleda, 25

Getafe



683 30 00

C/. San José, 32

Getafe



683 30 00

Croissantería - Boutique - Variantes

Cafetería - Restaurante

APARCAMIENTO GRATUITO EN EL 1.º SOTANO

**Nuestro objetivo:
Una compra agradable
con los precios de Hiper Getafe.**

**rompemos
todos los moldes
de precios**

¡VEN A COMPROBARLO!

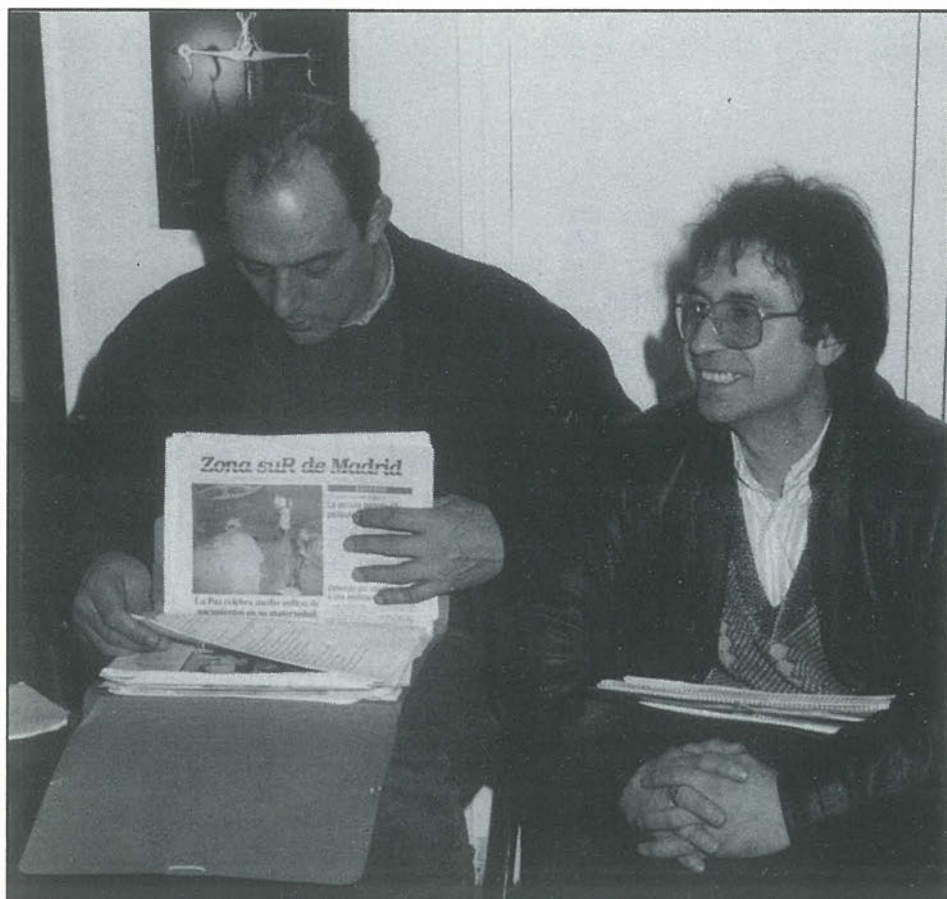

Los representantes de la Coordinadora de Sanidad de Parla afirmaron "Pensamos legalizarnos". Foto Miguel Martín

lud, sino la de los gobiernos municipales, responsables y encubridores de ésta situación, que en algunas ocasiones a sus alcaldes se les ha llenado la boca de frases en apariencias muy fuertes como "el Sur está en lucha" o "dimito si no se cumplen los plazos", pero que en la realidad no se quedan más que en palabras dando la espalda a aquellos que les votaron y con la cara dura y la poca vergüenza de volver a pedir el voto en las próximas elecciones. Para la comisión entrevistada por Getafe Expres, "el Insalud quiere justificar algo injustificable: quieren encubrir algo que están haciendo mal". En cuanto a la responsabilidad de los Ayuntamientos de la zona la Coordinadora piensa que "son encubridores del Insalud. Si son incapaces

de luchar por lo que la gente necesita que se vayan a su casa. La Coordinadora de Parla ha tenido apoyo. Gracias a este apoyo de los vecinos se ha avanzado mucho en el tema del hospital y el INSALUD está preocupado". Además, los miembros de la Coordinadora afirman que "los alcaldes tendrían que tomar la postura contraria a la que han tomado. En vez de aparecer como encubridores. Es el colmo-añaden. El año pasado nos dijeron que el 20 de diciembre se finalizaría el hospital".

Pedro Castro "es el sumo del cinismo"

Los miembros de la Coordinadora de Parla piensan que Pedro Castro "en vez de plantear la realidad que tiene delante de que no

está terminado dice que está terminado y se han avanzado en algunos de los plazos; es el sumo del cinismo". Para ellos aunque Pedro Castro dimitiera "sería indiferente". "El PSOE pondría otro monigote que cumpliera sus intereses pero por dignidad ética y política una persona cuando se compromete a algo lo tiene que cumplir", indican los miembros de la Coordinadora. A juicio de la coordinadora, "Pedro Castro y todos los alcaldes de la zona no han hecho nada sólo están "al loro" cuando les critica alguien. Los políticos se meten en el despacho y se olvidan de los problemas de los vecinos". Para la Coordinadora de Sanidad de Parla "El PSOE tiene gran parte de culpa en los recortes de Sanidad cuando es tan espléndido en los préstamos a otros países". La política adecuada para la Coordinadora sería potenciar la prevención y la atención primaria en la Sanidad Pública." La Organización Mundial de la Salud establece 10 camas por 1000 habitantes. Nosotros estamos en 3 camas por cada 1000 habitantes", subraya uno de los miembros de la coordinadora.

Según la coordinadora, "la posición política sanitaria del PSOE es que la gente vaya a la privada. El Ministro de Sanidad hace recortes en la Sanidad Pública. Esto conduce a que la gente demande la sanidad privada. Hay una política determinada. Se quiere privatizar la sanidad. Por eso creemos que debemos unimos en la potenciación de la sanidad pública fuerte y potente". La coordinadora de Parla piensa realizar alguna acción ya que según ellos "estamos decididos a que el hospital se materialice en junio de 1991 y sin escombros". Los miembros de la coordinadora apuntaron que "si quieren guerra tendrán guerra". Estas son las consideraciones de parte de los integrantes de la Coordinadora de Sanidad de Parla que pretende seguir luchando para la puesta en funcionamiento del Hospital sin olvidar otros temas sanitarios de importancia. Para ellos, lo más efectivo es que a la coordinadora se unieran otros pueblos y barrios de Madrid para hacer más fuerza y la mejora en la Sanidad sino española al menos madrileña fuera poco a poco un hecho. ■

RESTAURANTE
Don Pepín
ADMISIONES Y COCINA

Ctra. Toledo
Km. 14,500
Teléf. 681 71 87
GETAFE

Conozca la «buena mesa»
de
Don Pepín
en compañía
de gente encantadora

venga a CENAR con nosotros
(Las noches de VIERNES y SABADOS)

Cocina Española e
Internacional

COMIDAS DE EMPRESA

IMPRENTA-PAPELERIA



IMPRESOS SOCIALES Y COMERCIALES
TARJETAS DE BODA VISITA Y COMUNIONES
MATERIAL ESCOLAR Y DE OFICINA
LIBROS DE TEXTO

Plaza Escuelas Pías, 4
Teléf.: 695 68 20 GETAFE (Madrid)

AHORA MANTENER UN ALFA 33 NO TE COSTARA NADA.



EN LOS ALFA 33 DOS AÑOS DE MANTENIMIENTO Y REPARACION GRATIS.

Sólo Alfa Romeo podía hacerlo.

Para que disfrutes del placer de conducir por todas las carreteras europeas, sin ningún tipo de preocupación, tu nuevo Alfa 33 está ahora protegido con el exclusivo servicio Escudo Alfa*, ilustrado detalladamente en la libreta de servicio. Durante dos años, además de la garantía contractual, no te costarán nada: los cambios de aceite, los filtros, las bujías, las

pastillas de los frenos, las correas, la batería, etc., así como cualquier pieza del motor y la mano de obra para su reparación.

Este nuevo y exclusivo servicio, pensado para que viajes tranquilo por España y por toda Europa se completa con el Alfa Contact, 24 horas de asistencia en carretera, que le ofrece gratuitamente: remolque desde el Km 0, regreso o continuación del viaje, gastos de hotel,

vehículo de sustitución hasta siete días, adelanto de fondos, envío de piezas de recambios, recuperación y repatriación del vehículo desde el extranjero.

Ahora, mantener tu Alfa 33 durante dos años no te costará nada.



RED DE CONCESIONARIOS
ALFA ROMEO

Infórmese en

AUTO PEREZ del SUR
Concesionario Oficial
ALFA ROMEO

C/. Leganés, 85
Tel.: 695 00 12 - GETAFE
Ctra. Toledo, Km. 17,400
Teléf.: 690 60 21
FUENLABRADA

* Con un límite máximo de 35.000 Kms.

Oferta válida desde el 25 de Octubre hasta el 31 de Diciembre. Excepto en el Alfa 33 Veloce



En su primera temporada ya marchan en primera posición

C.E. Tenis de Mesa Getafe

La creación del C.E. Tenis de Mesa Getafe ha supuesto colocar, por primera vez, a nuestra localidad entre las ligas federadas. Gerardo de Gracia, presidente del club, Jesús Antonio Pérez, entrenador, e Igor de Gracia, campeón cadete de la C.A.M, se han convertido en los máximos exponentes de un deporte apenas conocido en nuestra localidad.

● José Luis Corrochano

Jesús Antonio Pérez lleva practicando desde los dieciseis años el tenis de mesa y desde hace algunos años lo hace también como entrenador, aunque no ha dejado nunca de jugarlo. Es una de las personas de Getafe más enamoradas por este deporte que en realidad hasta ahora no ha tenido apenas difusión en Getafe.

Jesús fue uno de los pioneros del tenis de mesa en Getafe.

<<Hace algunos años el tenis de mesa como deporte federado no se conocía en Getafe. Yo tenía la suerte de tener una mesa y era allí donde organizaba los partidos>>. Ahora, aunque sigue sin ser un deporte mayoritario en Getafe, se ha conseguido darle un pequeño empujón.

La creación en 1990 del C.E. Tenis de Mesa Getafe ha sido el primer paso para su difusión. Su presidente Gerardo de Gracia está muy ilusionado con el proyecto de este nuevo club y ha sido el encargado de ha-

blar con la Fundación Pública de Deportes (F.P.D.) para las posibles subvenciones y organización.

<<La F.P.D. nos ha dado una subvención de cien mil pesetas y nos ha puesto dos mesas, pero luego nosotros tenemos que pagar 13.000 pesetas al año por la utilización del gimnasio del Patronato>>. De todas formas Jesús reclama un mayor apoyo de las autoridades deportivas de Getafe para que el esfuerzo de este primer año no cese.

Hasta el momento tres son los equipos que componen el club, el A, el B y el juvenil. El primer equipo está en tercera y en este momento colocado en la primera posición con todas las posibilidades de ascender. El equipo juvenil esta disputándose con Coslada el puesto que le de acceso al Campeonato de España. Los equipos, que dirige Jesús, entrenan dos veces por semana durante dos horas. Tiempo que Jesús considera poco para alcanzar mayores niveles.

Una liga local que sorprendió a la Federación madrileña

Pero los proyectos de esta entidad no se han quedado, aunque sea su primer año de existencia, en la creación de dos equipos. Ellos han apostado, junto con la F.P.D., por la creación de una escuela de tenis de mesa que dirigen dos monitores, José Luis Fernández y M^a Dolores Ruano, y que enseñan a dieciseis chavales.

Además han conseguido que la F.P.D. cree una liga escolar de tenis de mesa donde hay diecisiete equipos apuntados. Esta liga se juega los sábados en el Julio Cortazar. Para Jesús hacia falta organizar algo como esto, **<<porque lo que faltaba es que alguien diera la idea, luego los equipos han salido solos>>.** Diecisiete equipos que a una media de cuatro a cinco jugadores supone cerca de cien practicantes de este deporte en Getafe.

Esta liga local ha sido una iniciativa prácticamente inédita en la zona madrileña ya que la

C.E.T.M. GETAFE A	C.E.T.M. GETAFE B
Igor de Gracia David Zamora Esteban R. Rubio Miguel Quesada	Cesar Palomares Javier Palomares José C. Quero José A. Sánchez David Romero
Entrenador: Jesús Antonio Pérez	

MAS GRANDE

MILES DE OFERTAS
EN TODO EL
CENTRO COMERCIAL

6.000 m²
MAS



Conoce el nuevo GETAFE 3, 6.000 m² MAS PARA IR DE COMPRAS MUCHO MAS COMODO. Con el hipermercado mas grande de la zona sur ALCAMPO, tiendas de todo tipo, ELECTRODOMESTICOS, MOBILIARIO, BRICOLAGE, MUSICA, etc, etc.

Y un sinfín de servicios para hacer tu estancia en GETAFE 3 más cómoda: CAFETERIAS, RESTAURANTES, CAJA DE AHORROS...

Con un PARKING DE 3000 PLAZAS, fáciles accesos y un servicio puesta a punto para tu automovil. TODO EN GETAFE 3. TU COMPRA COMODA.

EN EL SECTOR-3 DE GETAFE

GETAFE 3

**CENTRO
COMERCIAL**

Tu compra cómoda

Federación madrileña de tenis de mesa quedó sorprendida con la idea de una liga local. En ella son los propios participantes los que se arbitran los partidos y los encargados de confeccionar las actas. Miguel Quesada y Cesar Palomares son los responsables de esta liga local.

El Campeonato de Madrid escolar: su próxima aventura

Con la creación de este club Getafe se ha incorporado a las ligas federadas, siendo una de las últimas localidades de la zona sur en hacerlo. Con este proyecto los responsables del club buscan «el deporte de base en plan competitivo». Para ellos este primer año ha colmado sus aspiraciones. «No tenemos noticias en Getafe de que un club haya llegado el primer año al Campeonato de España».

Para la temporada que viene ya tienen pensado aumentar el número de equipos, si las condiciones económicas se lo permiten. «Se quiere hacer el año que viene un equipo infantil masculino y otro femenino con lo que conseguiríamos tener seis equipos». Pero para ello son conscientes de que necesitan subvenciones que les permitan federarse. «Son serios proyectos a los que les falta apoyo».

La posibilidad de contar en Getafe con el Campeonato de Madrid escolar significaría un importante espaldarazo a este deporte en la localidad. «Hay fundadas esperanzas de que se conceda. Hemos hablado con los responsables de la Comunidad y han dicho que lo estudiarían». La competición se celebrará el próximo cuatro de mayo. ■



Igor de Gracia, campeón madrileño de tenis de mesa

Igor es uno de los integrantes del primer equipo que dirige Jesús Antonio Pérez y que está haciendo que el tenis de mesa empiece a ser conocido en nuestra localidad. El año pasado se proclamó campeón autonómico en la categoría de cadete, en la localidad de Alcobendas. Algo que seguramente animó a su padre, Gerardo de Gracia, a presidir el club. «Lo maneja bien, le gusta bastante y lo está haciendo con muchas ganas».

Para Igor este es el primer año que juega en un equipo «pero ya llevaba cuatro o cinco años entreteniéndome». A Igor, que fue uno de los nominados en la V Gala del Deporte en categorías menores, le falta aún mucho que aprender para estar entre los grandes, pero su ilusión «sería jugar la liga nacional y estar en el General de Granada».

Es consciente también que de momento no es un deporte muy conocido pero cree que «dentro de pocos años se jugará mucho». Y que para ello lo que hace falta son entrenadores y lugares donde practicar. ■

mesón
Catacaldos

ES CALIDAD!

«La comida casera del más selecto plato español.»

Teléf.: 695 87 70

general pingarrón, 1 getafe

CLINICA DENTAL EUROCLINIC

- ORTODONCIA
- ENDODONCIA
- CIRUGIA ORAL
- ODONTOPIEDRIA
- ODONTOLOGIA GENERAL
- LIMPIEZA POR ULTRASONIDO
- OBTURACIONES (EMPASTES)
- TRATAMIENTOS DE PREVENCIÓN
- PROTESIS FIJAS Y REMOVIBLES

Consulta diaria mañana y tarde previa petición de hora

PRESUPUESTOS GRATUITOS

Perales, 2 Local

Tel: 696 75 32

GETAFE

CAFETERIA *Lido*



DESAYUNOS
PLATOS COMBINADOS
CANAPES



¡buen ambiente!

c/ madrid, 9

GETAFE

**FABRICA
DE
PATATAS FRITAS**



**CHURRERIA
Y
FRUTOS SECOS**

ABADES

**C/ MADRID,8
Telef. 695 09 17
GETAFE**

**C/ JOSE ARCONES GIL, 72 (Posterior)
Telef. 407 59 52
MADRID**

**Pº de Extremadura, 78
Telef.463 59 78
MADRID**

En una eliminatoria que debieron ganar los de Las Margaritas

Las Palmas acabó con la aventura copera del Getafe C.F.



El Getafe C.F. forzó a Las Palmas a jugar la prórroga. Foto Miguel Martín.

Las Palmas ha sido el último rival al que se enfrentará el Getafe C.F. en esta Copa del Rey. El gol conseguido por Juanma en tiempo de prórroga puso el punto y final a una eliminatoria marcada por las discordias. Si primero fue el equipo canario el que no quiso, o no pudo, ceder a las pretensiones del Getafe para jugar en otra fecha el partido de vuelta, luego fue el Getafe el que no atendió las peticiones del conjunto de Manolo Cardo.

Pero la realidad es que si el Getafe C.F. ya había eliminado al San Sebastián de los Reyes, Leganés y Lérida, equipo que milita también en la segunda división, pudo hacer lo mismo con el equipo canario de haber aprovechado las ocasiones de las que dispusieron en Las Margaritas, o de que el colegiado Brito Arceo hubiera pitado alguno de los penaltis que nuestros compañeros de otros medios vieron en el partido de vuelta.

La Copa del Rey deja déficit

Para el Getafe C.F. el pase a la siguiente eliminatoria hubiera supuesto, de nuevo, la

esperanza de un enfrentamiento con un equipo de primera división que saneara la economía del club en esta Copa del Rey, tras ver el saldo negativo que esta competición ha dejado en las arcas del club. A la espera de que la Federación española de fútbol anuncie la cantidad que compense los gastos a las Islas Canarias, el club ha tenido que pagar 1.117.000 pesetas por el viaje en avión, con un billete de 42.250 pesetas por persona.

En los cuatro partidos que el Getafe C.F. ha disputado en Las Margaritas el taquillaje total ha sido de 1.452.280 pesetas. Cantidad que el Getafe C.F. puede conseguir en la liga con dos equipos de la zona alta de la competición. De ese millón y medio, 429.251 pesetas fueron a parar a los colegiados (sin contar el pago al árbitro en el partido de vuelta contra Las Palmas) y 975.000 pesetas en concepto de primas a los jugadores. Con lo cual el taquillaje se ha quedado en pagar a árbitros y jugadores. El Getafe C.F. piensa ahora en la competición liguera y en colocarse entre los cuatro primeros para disputar el play-off que le da posibilidades de ascenso. ■

ALINEACION

LAS PALMAS		GETAFE C.F.
Chano	1	Caballero
Guerri	2	Caro
Pedro Luis	3	Angelín I
Tino	4	Pombo
Julio	5	Chencho
Blanchart	6	Loren
Rafa	7	Totó
Verona	8	Flores
Alexis	9	Felix
Suric	10	Carlos
Vidal	11	Sebas I

INCIDENCIAS

Árbitro: Brito Arceo (Coleg. Tinerfeño)

Cambios: El Getafe C.F. realizó sus dos cambios en la segunda parte en la que Sebas II entró por Chencho y Angelín II por Carlos. En Las Palmas Julián entró por Rafa.

Amonestaciones: El árbitro mostró tarjetas amarillas a Pombo, Caro y Angelín I por el Getafe C.F. y a Suric, Vidal y Verona por Las Palmas.

Goles:

Min. 71. 0-1. Carlos pasa a Felix que marca.

Min. 87. 1-1. Corner que lanza Las Palmas y Julio marca.

Min. 90. 1-2. Flores empata la eliminatoria tras un pase de Sebas I.

Min. 100. 2-2. En el primer tiempo de la prórroga, contraataque de Las Palmas que materializa Juanma tras un pase de Alexis.

Campo: Insular de Las Palmas. Poca espectación para este encuentro que llevó unas mil personas a la grada. ■

Merencia

"Tú sitio ideal para tomar una copa"

- GETAFE -



PELETERIA

RUBEMAR

PIEL FINA - MOUTON - NOVAC - ANTE Y NAPA

PRODUCCION PROPIA
MODA Y DISEÑO

ARREGLOS
TRANSFORMACIONES
CONSERVACION
LIMPIEZA Y TEÑIDO

C/ LUNA Y HORMIGO, 8
GETAFE TIF. 695 81 46

MESON DE JEROMIN

BOMBI
EL SITIO IDEAL

TENEMOS CANAL +

Felipe Estevez, 4 GETAFE

GABINETE RADIOLOGICO NADUNA

* RADIOLOGIA GENERAL

* ECOGRAFIAS

Trabajamos con las siguientes Sociedades:

ASISA - SANITAS - ADESLAS - PREVIASA - ESFERA
MEDICA - U. MADRILEÑA - y Particulares.

Horario:

Lunes a Viernes de 10 a 13 y de 15 a 20 horas

Cuestas Bajas, 13 Teléfono 682 27 50 GETAFE

CONSTRUCCIONES
Y PROMOCIONES

**GARCIA, S.L.**
proyectos y obras

VENTA DE PISOS, LOCALES y PLAZAS de GARAJE

*Estudio de instalaciones
Restauración de edificios*

*Construcción industrial
Gestiones inmobiliarias*

OFICINAS

Calle Madrid, 65
GETAFE
Tels. 695 58 59 - 695 08 56

Con un terreno impracticable como protagonista

COMPOSTELA 0 - 0 GETAFE C.F.

ALINEACIONES		
COMPOSTELA		GETAFE C.F.
Docobo	1	Caballero
Juan	2	Michel
Cao	3	Angelín I
Modesto	4	Pombo
Tono	5	Chencho
Ochoa	6	Loren
Juanito	7	Totó
Mella	8	Flores
Victor	9	Felix
Salvador	10	Carlos
Julio	11	Sebas I

INCIDENCIAS

Arbitro: Menéndez Rodríguez (Col. asturiano)

Cambios: En la segunda mitad el Compostela realizó su único cambio saliendo Toñito en lugar de Juanito. El Getafe C.F. efectuó sus dos cambios entrando Antonio por Felix y Sebas II por Sebas I.

Amonestaciones: El colegiado mostró cartulinas amarillas a los getafenses Chencho y Carlos y al compostelano Victor en dos ocasiones.

Campo: Terreno en malas condiciones. Ambiente bueno para un partido de máxima rivalidad entre dos equipos que aspiran a estar en el play-off final.■

El Real Madrid, campeón de invierno

Terminó la primera vuelta de una liga que se está mostrando muy abierta e interesante. Como Fernando Sierra, entrenador del Getafe C.F., ha dicho «es muy igualada y cualquiera puede ganar al contrario». Lo que comenzó siendo una escalada ininterrumpida del cuadro compostelano ha pasado a ser, al final de los primeros diecinueve encuentros, una disputa abierta por el título liguero y los cuatro primeros puestos que dan acceso al play-off.

Los cuatro últimos partidos disputados por los gallegos han significado la vuelta a la realidad. Los filiales madrileños han alcanzado al exliger, y el Orense, que pasó por horas bajas a mitad de la primera vuelta, ha vuelto a colocarse donde, por presupuesto del club, debe estar. El Real Madrid, que pasó también por una mala racha, ha ido poco a poco demostrando su condición de equipo de la segunda división y se ha hecho con el campeonato de invierno.

El At. Madrileño que cesó a su entrenador, tras el partido que perdió en Las Margaritas frente al Getafe C.F., no está dando los resultados que su presidente, Jesús Gil, desea. Aún así el filial "colchonero" aspira a todo en esta segunda vuelta.

Hay que destacar que Palencia, Orense, Lugo, Getafe, y algún otro equipo tienen un partido



menos tras las suspensiones por el mal tiempo.

El Getafe C.F. que ostenta la séptima posición, al final de la primera vuelta, puede mejorar su posición si es capaz de ganar al Endesa-As Pontes en su terreno, en partido aplazado. Los últimos encuentros ligueros en los que no ha visto puerta con facilidad le han retrasado algunas posiciones, aunque no en puntos ya que sigue teniendo las mismas opciones a terminar entre los cuatro primeros.

En las últimas posiciones, las cosas tampoco están muy claras ya que Langreo y Móstoles no pierden comba con el "furgón de cola" y sus posibilidades de mantenerse siguen todavía intactas. El que si parece tenerlo mal es el Alcalá que apesar de fichar a un jugador de la calidad de Magdaleno no ha conseguido sumar los puntos necesarios para salir del bache. La directiva ha optado ahora por cesar a su entrenador, Ico Aguilar, para ver si la solución pasa por ese despedido.

El Leganés que ha terminado su andadura, en esta primera mitad, en la décima posición parece que se recupera poco a poco del mal comienzo y no pierde aún la esperanza de colocarse, apesar de sus problemas, en las primeras posiciones.■

Clasificación al final de la primera vuelta

	Ptos.	J.	TF.	TC.
Real Madrid	26+6	19	22	13
Compostela	25+5	19	27	15
At. Madrileño	22+4	19	29	21
Palencia	22+4	18	19	10
Orense	21+3	18	23	18
Lugo	21+1	18	19	11
Getafe	21+3	18	21	11
Sporting	20+2	19	26	29

Getafe más navideño que nunca

Este año las Navidades lo han sido más que nunca en Getafe. Multitud de belenes, sembradores de estrellas, participación de las Casas Regionales con tradición, como las de Andalucía y Extremadura, y con intención de iniciar su propio camino, como la de Murcia. Un festival de villancicos, que nos descubrió que en Getafe hay importantes valores, y la nieve artificial adornaron las navidades de 1990, un año en el que al Ayuntamiento ha hecho un gran esfuerzo para que estas Navidades sean las mejores antes de un 1991 electoral.



El realismo del portal de Belén se puede observar en esta imagen. Reportaje gráfico: Miguel Martín.



El 5º encuentro de villancicos, organizado por la Casa Regional de Andalucía, supuso un nuevo éxito de público.

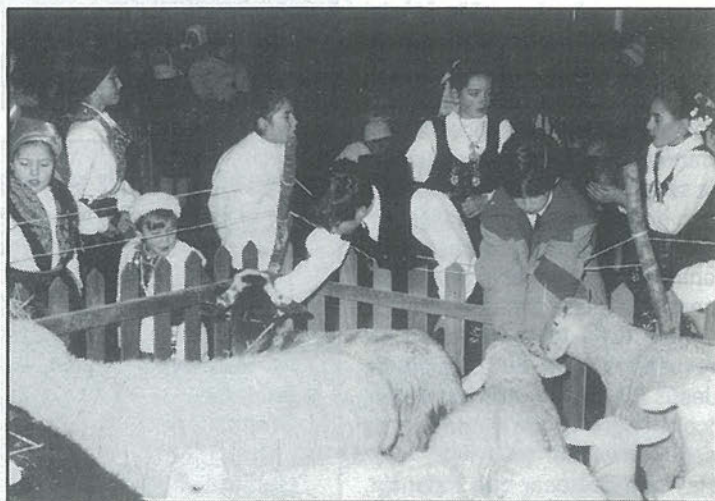

El belén viviente es un sueño hecho realidad, sobre todo para los más pequeños.

El Belén realizado por J.L. Yubero se va convirtiendo poco a poco en el símbolo de las navidades getafenses.



La inauguración del Belén realizado por artesanos murcianos, en el Hospitalillo de S. José, contó con la asistencia de numeroso público.



La 3ª Edad también tuvo su rato de ocio durante estas navidades.



El Gobierno municipal quiso homenajear a la 3ª Edad haciendo lo concretamente en la figura de su coordinador de la 3ª edad en Getafe.



Los villancicos andaluces causaron sensación.



La casa regional de Extremadura organizó el paseo por las calles de Getafe del Belén viviente.

Crucigrama

HORIZONTALES: 1. Hueso del pie. - 2. Artículo (fem.). Eludir. 3. Interceder. Vocales. - 4. Autillo. Plana. - 5. Entrega. Confusión. Consonante. - 6. Conjunción. Contracción. Devoto. - 7. Cifras romanas. Deidad egipcia. Al revés infusión. - 8. Tome para sí. Vocal repetida. - 9. Matrícula de un país europeo. Nombre de un grupo musical. Una pe.

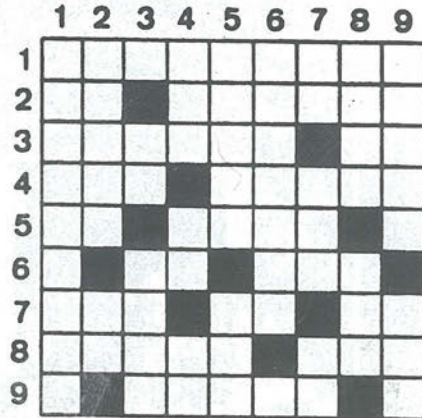

VERTICALES: 1. Apellido de un director de cine. - 2. Manecilla del reloj. Letras de cosa. - 3. Símbolo de la temperatura. Nota musical. Al revés interjección que denota negación. - 4. Expresé alegría. Ciento cincuenta. Mugido. - 5. Garantiza. Raspa la superficie. - 6. Cepillo grande de carpintero. Vocal. - 7. Preposición inseparable. De esta manera. Prefijo negativo. - 8. Atan. Vocales distintas. - 9. Ventilar. Humorista.

SOLUCION AL CRUCIGRAMA DEL Nº ANTERIOR



SOLUCION A LA SOPA DE LETRAS DEL Nº ANTERIOR



D N S Z A N J A E
N A O K B T B A S
C L E C H U Z A P
B I D R Q L H L U
R V E R T C M O V
F A A G U I L A S
N G T D W E U G O
E H X I U P A B U
J V F H A L C O N
G Y C Q Z K O W E
C O N D O R X L H
M B Y R M L I A O

SOPA DE LETRAS

LOCALIZAR
OCHO AVES
RAPACES

Frases célebres

- "Nada es más fácil que engañar a un hombre honrado"*
Proverbio español

- "La censura perdona a los cuervos y se ensaña con las palomas"*
Juvenal

- "No hay recuerdo que el tiempo no borre ni la pena que la muerte no acabe"*
De Latena

- "El orgullo es el complemento de la ignorancia"*
Fontenelle

- "El hombre odia a quien le hace sentir su propia inferioridad"*
Chesterfield

- "Si has sido alguna vez pobre de verdad, seguirás siéndolo en lo íntimo de tu corazón durante el resto de tu vida"*
Bennet

Teléfonos de interés

Ayuntamiento	695-03-04
Policía Municipal	681-33-62
Policía Nacional	695-80-44
Guardia Civil	695-01-70
Protección Civil	682-19-12
Bomberos	696-07-08
Correos y Telégrafos	695-47-17
Juzgado nº1	682-98-17
Juzgado nº2	682-03-13
RENFE	695-82-94
Autobuses Urb.del SUR	695-24-70
Ambulatorios:	
Ramón y Cajal	695-91-96
Avda. Los Angeles	695-77-71
Margaritas	695-12-67
Sector III	682-58-96
Taxis	695-10-01
12 de Octubre	469-76-00

CENTRO MEDICO "MABHAKTI"

(EL SISTEMA DE TRATAMIENTO MAS COMPLETO DE LA MEDICINA ORIENTAL)

ACUPUNTURA, MASAJE MEDICO Y DEPORTIVO, MEDICINA NATURAL, HOMEOPATIA, REHABILITACION, OBESIDAD, TRATAMIENTO PREVENTIVO DE LA VEJEZ, MACROBIOTICA, SEXOLOGIA, RECUPERACION FISI-

CA, PREPARACION AL PARTO SIN DOLOR, CON EL MAS MODERNO Y EFICAZ DIAGNOSTICO ELECTRONICO DE LA MEDICINA ORIENTAL Y EL METODO MAS COMPLETO DE ADELGAZAMIENTO.

Avda. Gibraltar, 2, 1º B GETAFE
Telef.- 681 93 19

PREVIA PETICION DE HORA

Generalísimo, 53 Illescas (Toledo)
Telef.- (925) 51 14 08



EL HIPER MAS GRANDE

Alcampo Getafe

LA MEJOR CALIDAD AL MEJOR PRECIO

Le prestamos todo un
mundo de servicios

Alcampo Getafe

CENTRO COMERCIAL «GETAFE 3»
PLAZA JUAN CARLOS I, s/n
GETAFE (MADRID)



SERVICIO DE
TELECOMPRA



BAR CAFETERIA
RESTAURANTE



TODOS LOS SERVICIOS
EN ELECTRODOMESTICOS



SERVICIOS DE
TRANSPORTE



PARKING
GRATUITO



GALERIA
COMERCIAL



HORARIO DE 10 A 22 H.
DE LUNES A SABADO

LUZ y Estilo.
POR NATURALEZA.



THE
LONGINES
STYLE



JOYERIA - RELOJERIA

ALAN

CENTRO COMERCIAL "GETAFE 3" LOCAL 25
C/ PADRE FELIPE ESTEVEZ, 16 GETAFE

