

# GETAFE EXPRES

Directora: Soledad Galiana

Número 103- 14 de diciembre de 1990

50 ptas

Semanario Informativo

## Los jóvenes de Getafe critican la Carlos III



"Ha caído en los mismos vicios que el resto de las universidades"

## Aznar en la Carlos III

"Estoy acatastrado"



Una delegación rusa visitó Getafe



**FRIMARROD.S.L.**

REFRIGERACION INDUSTRIAL Y AIRE ACONDICIONADO  
APARATOS DEL RAMO DE ALIMENTACION Y HOTELETERIA FRIMARROD

- \* CAMARAS FRIGORIFICAS
- \* MOSTRADORES
- \* VITRINAS FRIGORIFICAS
- \* AIRE ACONDICIONADO
- \* CAJAS REGISTRADORAS
- \* BOTELLEROS
- \* SOTABANCOS - MUEBLES CAFETERIA
- \* CAFETERAS
- \* MOLINOS

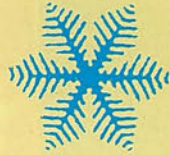

- \* BALANZAS
- \* CORTADORAS
- \* PICADORAS

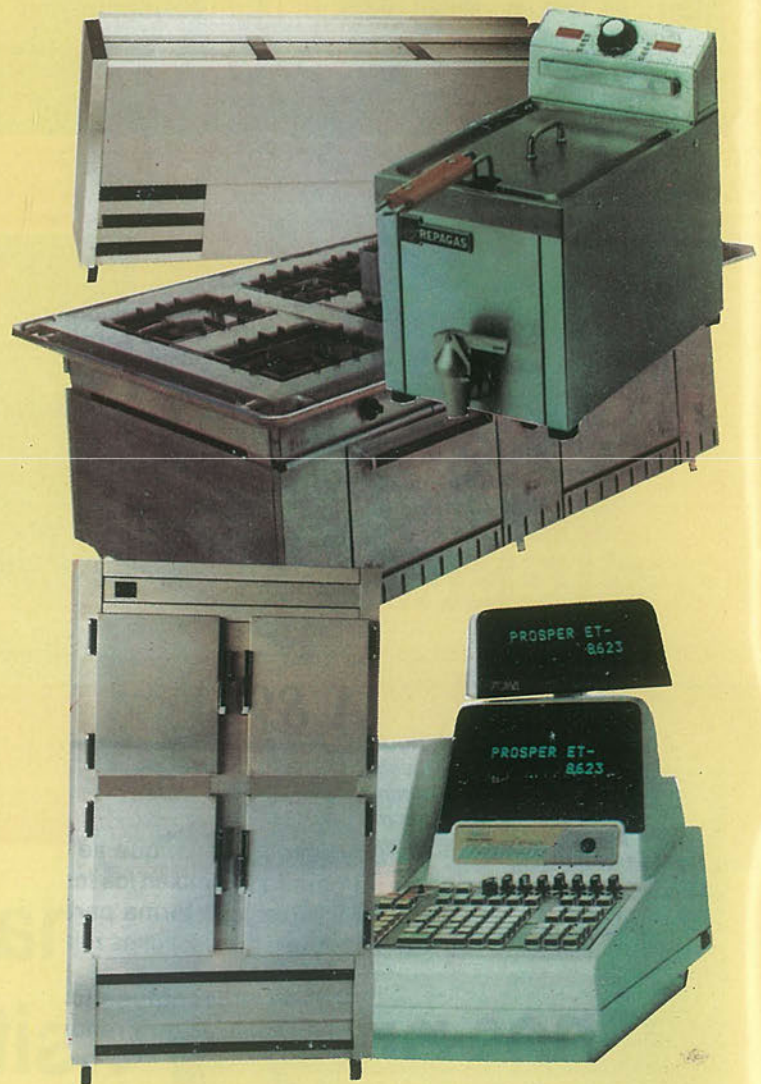

C/ Capitan Carlos Haya, 8

GETAFE - MADRID

Tfno. 695 23 96



**Y, ADEMÁS...****OPINIÓN**

*Editorial* 5

**LOCAL**

*Entrevista con Crispulo Nieto Jesús Esteban asegura que Sebastián Carro no será portavoz del PP* 7  
*Aznar visitó la Carlos III* 8  
*Una delegación rusa visitó Getafe* 9  
*Nueva reunión de la FSM en Getafe* 11  
*XII Aniversario de la Constitución* 13  
*Los jóvenes de Getafe no están contentos con la universidad getafense* 16-17  
*Perales del Río quiere independizarse de Getafe* 18-19  
*Información municipal* 21  
 23

**DEPORTES**

*Montse Puche y el balonmano* 25  
*Suspendido el Getafe - Endesa* 26  
*Entrevista a Caballero* 27  
*Santos Vázquez, ¿futuro concejal de deportes?* 29

**CULTURA**

*Agenda cultural* 31  
*Programa Navideño* 33

**PASATIEMPOS** 34

**GETAFE**  
EXPRES

Edita: Grupo Triángulo, S.A.

GERENCIA: Humiliano Martínez

Directora: SOLEDAD GALIANA

Redactores: Raúl Castillo, Alex Castellabo, Ana Luz Carbajosa, Jose L. Corrochano, Miguel Martín, Víctor Manuel Muñoz,

Colaboradores: Andrés Díez, Marcial Donado, José Antonio Jimenez, Julian Zarzosa.

Dibujos: Violeta L. Fages.

Fotografía: Miguel Martín

Diseño y Montaje: M<sup>a</sup> Angeles G. Cubas.

Dirección para todos los servicios:

C/ Cuestas Bajas, 11, 1<sup>o</sup> -28901-GETAFE-

Tfno. 682 58 64

Depósito Legal: M:41.151-1987

**LO DESTACADO DE LA SEMANA****L**

os vecinos de Perales quieren la independencia de Getafe. Según Nicanor Briceño, presidente de la Asociación de Vecinos de Perales, la despreocupación del Ayuntamiento hacia este barrio les ha hecho plantearse la posibilidad de segregarse del resto del pueblo. Si bien la carretera que une a dicha barriada con Villaverde -lugar donde se encuentran todos los servicios-, sigue sin llegarse a un acuerdo con el consorcio de Transportes, que no ha aceptado ni una sola de sus peticiones.

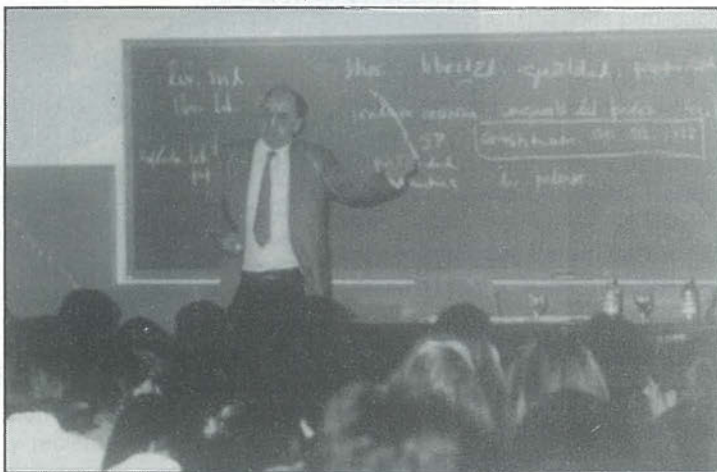
**L**

os jóvenes de Getafe acusan a la Universidad Carlos III de no haber servido como solución a sus problemas a la hora de acceder a la enseñanza universitaria. Además, señalan una serie de carencias en infraestructuras que aún no se han resuelto.

**U**

na delegación rusa del distrito de Kuntsovsky visitó durante la pasada semana Getafe para reafirmar el convenio que se firmó durante el viaje que anteriormente realizó una expedición municipal getafense a Moscú. Además de conocer los polígonos e instituciones culturales, los soviéticos asistieron a los actos festivos organizados en conmemoración del aniversario de la Constitución.



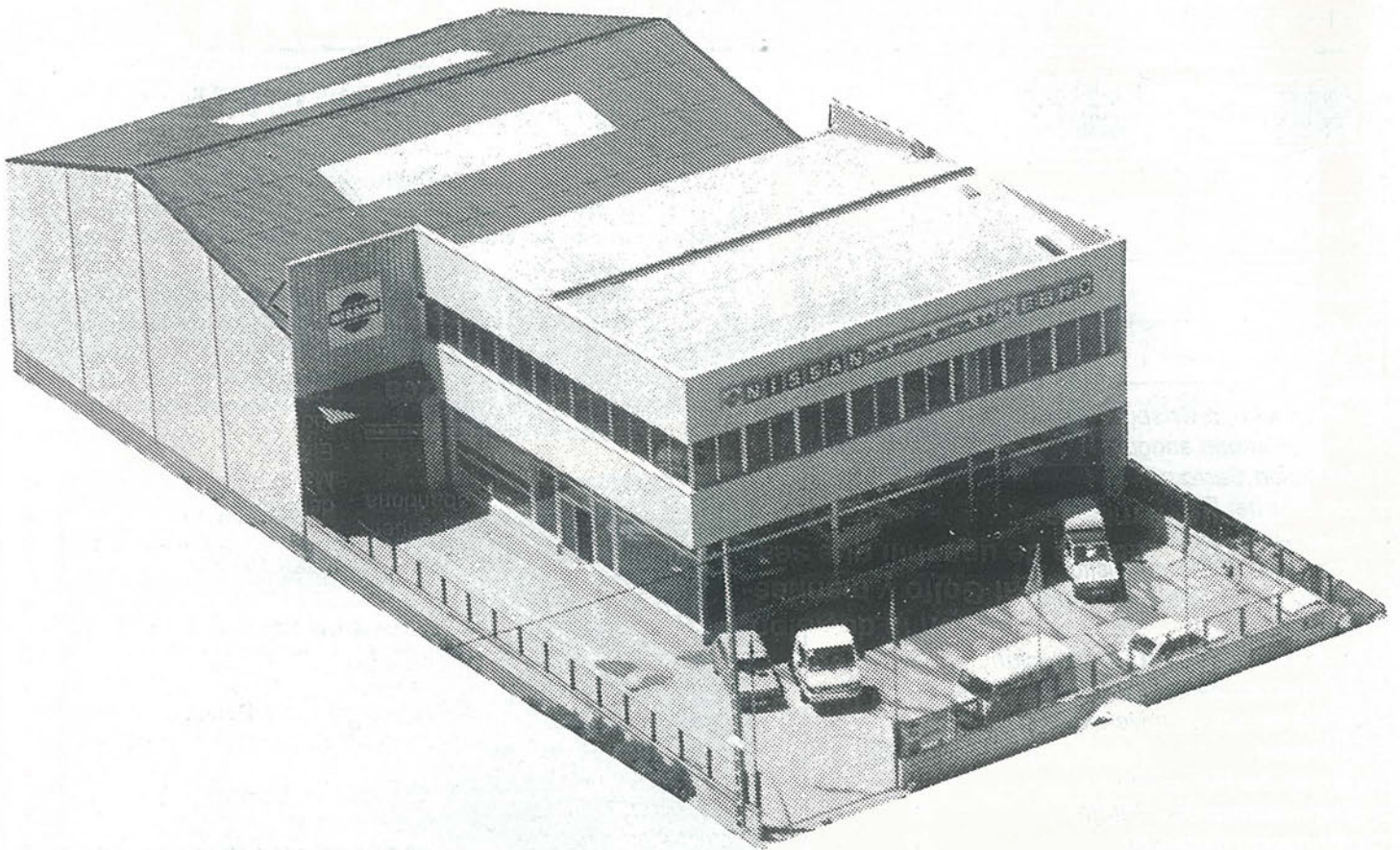

# SAN MARCOS MOTOR, S. A.

C/ MARCONI - POLIGONO INDUSTRIAL "SAN MARCOS" - TELEF.- 682 42 62 - GETAFE-

## NISSAN PRIMERA

Para un país llamado Europa.



Nissan Vanette:

Lo que le falta  
a su transporte.



Sólo hay un camino: ser los mejores  
Cuando NISSAN hace un coche la  
garantía le cuenta por AÑOS.



## EDITORIAL

## Preelectoral

¡Ay señores, que año nos espera!

Se acabaron las luchas internas en la mayoría de los partidos, porque ya se han elaborado las listas electorales de cada uno de ellos. Pero ahora nos espera lo más divertido, aunque también lo más desagradable. Ahora unos empezarán a descalificar a los unos y los unos a los otros. Todo para que nos decidamos a que la papeleta sea de un color u otro.

Desde ahora mismo, todo -desde una inauguración a una charla- puede considerarse como un acto preelectoral, porque los gobernantes van a relegar este carácter a un segundo plano para que su parcela de "caza votos" cobre la máxima intensidad. Nosotros somos ahora una papeleta en blanco y cada uno de ellos va a intentar escribir su nombre en ella.

Este es el mejor momento para que los grupos de presión consigan el apoyo de unas siglas para ver realizados sus objetivos. Es el momento de pedir, porque las posibilidades de obtener lo deseado se han multiplicado por el número de opciones políticas existentes. Todos quieren congraciarse con los votantes. Cada uno de ellos pretende estar más cerca de nosotros que los demás.

¡Qué pena que sólo ocurra de tanto en tanto! ■



Los textos destinados a esta sección no podrán exceder de 30 líneas mecanografiadas y deberá adjuntarse el nº de D.N.I..

Los abajo firmantes deseamos expresar ante los responsables del periódico local "Getafe Expres" y ante la opinión pública en general nuestro total desacuerdo con la información aparecida en el nº 101 de la publicación arriba mencionada, relativa a la situación de Pilar Arenas, vecina de Perales y recientemente madre de trillizas.

Nos consta que esta señora ha recibido ayuda por parte del departamento de Servicios Sociales del Ayuntamiento de Getafe, a saber: apoyo de un auxiliar de hogar dos horas diarias y una ayuda económica para diferentes gastos.

El nacimiento de las trillizas provocó en el barrio una movilización que ha desembocado en un acto de solidaridad hacia la situación de Pilar Arenas. A título personal, tanto los trabajadores del Ayuntamiento e Insalud como los vecinos y el párroco del barrio han contribuido a la búsqueda de medios y recursos para esta familia: muebles, ropa, leche materna, etc... Es por todo esto que no entendemos ni compartimos la actitud que se desprende de las declaraciones de Pilar Arenas acusando a la institución municipi-

pal de falta de apoyo ante su situación. Por otra parte queremos manifestar nuestro apoyo a la trabajadora del Ayuntamiento Pepa Vázquez (no Sánchez, como se publicó) porque sabemos que jamás ha declarado las frases que se le atribuyen en el reportaje. La honestidad, la veracidad y contrastación de fuentes son tres pilares fundamentales para el ejercicio serio del periodismo que en este caso han brillado por su ausencia. Además apoyamos la labor de los asistentes sociales de Getafe y su actuación en este caso concreto.

Y dicho esto, exigimos la publicación de nuestra declaración y apelamos al ánimo de rectificación de los responsables de Getafe Expres.

**Rosa María Rodríguez Ludeña, directora del Centro Cívico de Perales del Río**

**Luis Hernández Pérez, Párroco de Perales del Río y otras 4 firmas más**

*Nota de la redacción:*

*En primer lugar, y tal como comprobó directamente Pepa Vázquez, toda la información aparecida en la noticia referida a las trillizas procede directamente de las declaraciones grabadas de Pilar Arenas. En segundo lugar, este semanario no imputa directamente a la citada persona ninguna afirmación. En todo caso lo hace Pilar Arenas directamente. Por ello, no creemos que hallamos faltado en ningún momento a la veracidad y a la honestidad, ya que existe la prueba fehaciente de que la sra. Arenas dijo lo que dijo, a disposición de cualquiera de ustedes que desee escucharlo.*

*Finalmente, Sí intentamos ponernos en contacto con Pepa Vázquez para contrastar la información, pero fue imposible porque no la localizamos. De ahí, que aparezca, como habrán observado si leen atentamente el reportaje, la frase "esta afirmación no ha podido ser comprobada". ■*

# Materiales de Construcción CORTES

**AZULEJOS - PAVIMENTOS  
EL GRES más BARATO**

**EXPOSICION Y VENTA:**

**Reina Victoria, 18  
Teléf. 698 23 80**

**- P A R L A (Madrid) -**

**Macarena, 21  
Teléf. 699 50 50**



*DE MODA EN*  
*E S P A Ñ A*



**T**riunfar en tu país.

Conseguir la aprobación y el respeto unánime de crítica y público.

Llegar hasta las mejores mesas y estar en boca de todos.

Es, en fin, estar de Moda.

*Viña Berceo. El Rioja de Moda.  
De Moda en España.*



**CONCESIONARIO-ZONA SUR**

**Barriopedro Hnos., S. A.**

C/. NOBEL, 7 • Pol. Ind. San Marcos  
Teléf.: 682 97 11 • GETAFE



## Demora en la adjudicación de los terrenos de "El Casar"

# <<El retraso en la adjudicación será un precio a pagar por los cooperativistas>>

Dos fechas se habían barajado para la adjudicación de los terrenos de "El Casar" a diversas cooperativas; la primera a mediados de octubre, y la segunda a principios de noviembre. Ninguna de las dos se ha cumplido y ahora se cuenta con la posibilidad de que la adjudicación se realice del 20 al 25 de diciembre. Crispulo Nieto, miembro del equipo de Gestión de las Cooperativas Vecinos Unidos, Casa Regional de Andalucía y Casa Regional de Extremadura, que optan a la adjudicación de El Casar, opina que "el gobierno debería cambiar la ley de las viviendas sociales".



Crispulo Nieto también está preocupado por el retraso en la adjudicación de "El Casar".

### ● Ana Luz Carbajosa

La demora en la adjudicación definitiva a los terrenos de El Casar ha despertado la preocupación entre los cooperativistas que finalmente optaron a los terrenos, unas 2000 personas agrupadas en 10 cooperativas. Crispulo Nieto es uno de los miembros del equipo de Gestión de la cooperativa Vecinos Unidos, Casa de Andalucía y Casa de Extremadura y para él, la incertidumbre que el Ayuntamiento está creando con este retraso es clara. <<La gente viene todas las tardes a las oficinas de la cooperativa para ver como va el proceso. Por otra parte, a medida que se pasa el tiempo, se incrementa el coste de la vivienda. El retraso en la adjudicación será un coste a pagar por los cooperativistas>>, afirma Nieto. Para Crispulo, la causa de esta demora es el trabajo de los técnicos que debían estudiar los proyectos de las cooperativas. De los aproximadamente 2000 cooperativistas que optan a los terrenos de El Casar, sólo 625 vendrán cumplidas sus esperanzas. Esto significa que casi un 69% se quedará sin posibilidad de acceder a esta primera fase. Ante ello, Crispulo Nieto afir-

ma que <<nosotros hemos propuesto al Ayuntamiento que a los cooperativistas que no les toque en la 1ª fase, queden como seguros en la 2ª fase sin necesidad de concurso>>. El problema es que el Ayuntamiento ha declarado que entre la adjudicación de la 1ª y 2ª fase pasarán 6 ó 7 meses, tiempo que puede prolongarse

### La ley de la vivienda

En anteriores declaraciones a esta revista, Crispulo Nieto manifestó que la mayoría de los cooperativistas que no habían podido ser incluidos en esta primera fase eran jóvenes. Ante la posibilidad de solucionar el problema de las viviendas para los jóvenes creando casas en régimen de alquiler, el miembro del equipo de Gestión de "Vecinos Unidos" opina que <<se ha hecho demagogia con el alquiler>>. Según indica Nieto tendrían que ser los entes públicos los que hicieran la inversión de la vivienda, ya que la iniciativa privada no va a construir para luego alquilar.

Por otro lado, también manifestó que <<el Ayuntamiento no tiene presupuesto suficiente para hacerse cargo de la construcción de viviendas y la Comunidad no tiene intención política de hacerlo>>.

El objetivo fundamental de la creación de las viviendas sociales sería hacer más asequible la adquisición de una casa en relación con las construidas por la iniciativa privada. La diferencia de precio oscilaría entre los seis y los siete millones.

Sin embargo, para Crispulo Nieto <<el gobierno tendría que cambiar la ley de vivienda, aumentar los años de pago y bajar el tipo de interés, de esta manera se conseguiría que las letras fueran de la mitad de lo que son ahora>>. Todo son deseos para que sea más fácil el acceso a una vivienda por parte del individuo de clase media; esperemos que el gobierno de las soluciones pertinentes y que no se demore más la adjudicación de los terrenos de "El Casar". ■

**MESON  
DE  
JEROMIN**

**BOMBI  
EL SITIO IDEAL**

**TENEMOS CANAL +**

Felipe Estevez, 4 GETAFE

**MODAS**  
*Jose-Mary*

Toledo, 42  
Teléfono: 696 52 60 GETAFE

*elite*

Plaza de los Escolapios, 1  
Teléfono: 695 61 24 GETAFE



El Presidente del PP molesto con algunos sectores del partido

## Jesús Esteban: «Si Carro fuese nuestro portavoz, nos llevaría al caos»

El Presidente del PP local, Jesús Esteban, explicó a GETAFE-EXPRES los preparativos que su partido realiza para formar un equipo que se encargue de los trabajos electorales. Además, el portavoz municipal del PP culpó Juan Francisco Acosta, compañero de partido y concejal en el Ayuntamiento, de las situaciones que se han producido y, por tanto, «no se merece volver a ser concejal», indicó Esteban.

### ● G.E.

El Partido Popular en Getafe ha creado un equipo para coordinar toda la labor electoral de cara a las próximas municipales que se celebraran el veintiséis de Mayo de 1991. El Comité Electoral del PP obligó a los responsables locales a reunir treinta y ocho personas para que se encarguen de los trabajos electorales.

Ante las protestas de determinados afiliados que consideraban que se les había excluido de manera discriminatoria del equipo electoral, Esteban sostiene que «la relación de personas que elegí como responsable directo nombrado por el Comité Electoral, se ha hecho con criterios objetivos como son: primero, que sean personas que hayan colaborado en otras campañas y segundo, que hayan trabajado por el partido».

El Presidente local del PP se sorprende de que «dos días

antes de que viniera Rodolfo Martín Villa, miembro del Comité Electoral, me pongo en contacto con los colaboradores para convocarlos y me comentan que algunos ya se habían enterado a través de otras personas que accedieron a esa documentación privada del partido». Jesús Esteban se queja de que «esas personas ni siquiera estaban nombradas para ser coordinadores electorales y sin embargo se presentaron en la sede con mucha falta de educación».

Hay que recordar que Rodolfo Martín Villa, diputado nacional y miembro del Comité Electoral, visitó la sede de Getafe para concretar con Jesús Esteban, Presidente Local, el plan de trabajo para las próximas municipales. Después de esta reunión, un grupo de afiliados se reunieron con el diputado nacional para manifestarle sus quejas por la «mala gestión» del Presidente Local. «Lo que más lamento-indica Esteban-



«Jesús Esteban, preocupado por los problemas del partido»

es la sensación bochornosa que dieron algunas personas».

### «Carro no será portavoz del PP»

Respecto a los rumores existentes en el municipio de que Sebastián Carro, subdirector de Acción Getafense, podría presentarse como número uno en las listas del PP, Jesús Esteban replicó que «Sebastián Carro es un hombre de centro derecha y está políticamente desfasado. Además, este señor ha mostrado su oposición al PP y a su fundador D. Manuel Fraga».

Esteban añadió que «si Sebastián Carro fuera el portavoz de nuestro partido nos llevaría a un trauma total y nuestro partido sería un caos». El

todavía portavoz del PP recordó que Sebastián Carro es un hombre «polifacético» y que también se ha rumoreado que podría ir en las listas del PSOE o del CDS. Los rumores sobre la posible inclusión del sr. Carro en las listas del PP surgen, según el presidente local del PP, de otras fuerzas políticas que quieren hacer daño al PP. Por otro lado, ante la pelea que mantiene los concejales Acosta y Esteban dentro del PP, este último se desmarcó diciendo que «la culpa de muchas de las situaciones vividas dentro del partido las tiene Juan Francisco Acosta. Aquellos que han sido pasivos considero que no son merecedores de ir en una lista. Acosta no se merece de nuevo tener la confianza del partido».



EXPENDEDURIA N.º 9  
DE TABACOS Y TIMBRE

VIDEO - CLUB

LAS ÚLTIMAS NOVEDADES CINEMATOGRAFICAS

YO-AL

- ARTICULOS DE REGALOS
- PAPELERIA
- SUMINISTRO A EMPRESAS

C/ ALBAETE, N.º 22

GETAFE



Numerosos alumnos asisten a escuchar al Jefe de la Oposición

# Aznar apuesta por el triunfo del PP en las grandes ciudades

El Presidente del Partido Popular, José María Aznar, visitó la semana pasada la Universidad Carlos III de Getafe, siguiendo la estela de otras personalidades, para dar una conferencia a la que asistieron numerosos alumnos. Aznar volvió a reiterar su apoyo al Gobierno socialista en la decisión tomada de enviar tropas al Golfo y manifestó que no es partidario de una mili que sea menor de nueve meses.



Aznar junto a Peces Barba durante su intervención en la Carlos III. Foto: Miguel Martín.

## ● Getafe Expres

José María Aznar ofreció en la universidad Carlos III la imagen que parece dispuesto a mantener como político de la oposición, la de un opositor razonable dispuesto a apoyar al gobierno en las decisiones que desde el punto de vista de su partido sean correctas, llegando a afirmar que «aunque parezca increíble, todavía hay alguno razonable en el Gobierno de este país».

Así se definió, por ejemplo, en el tema del controvertido envío de tropas al Golfo Pérsico. «Un político que se deja llevar por corrientes ajenas a sus propias ideas, no es un buen político. Por tanto, respaldo la decisión que tomó el Gobierno de enviar tropas al Golfo. Yo no siento ninguna vergüenza de decir que cuando uno se compromete a defender la libertad, lo hace hasta el final», señaló Aznar ahora que el conflicto ha llegado al límite, después de que la ONU aprobara una resolución por al que autorizaba a EE. UU. a intervenir por la fuerza, si Husein no abandona Kuwait.

---

**«Aunque parezca increíble, todavía hay alguno razonable en el Gobierno de este país».**

---

Otra coincidencia con el partido en el poder, es que Aznar no se muestra partidario de reducir el servicio militar en más de nueve meses, ya que «en función de las necesidades de defensa de nuestro país, se necesitan unas fuerzas eficaces y capaces de garantizar una estabilidad. Para conseguir esto, el servicio militar tiene ocho o nueve meses pero siempre que sea más útil de lo que lo es en la actualidad», indicó el Presidente del PP. En cuanto a la profesionalización del Ejército, Aznar cree que es imposible que el país pueda mantener esos costes.

En lo que si se enfrentó el jefe

de la oposición al PSOE fue en el tema de la reforma del catastro, sobre el que incluso se permitió hacer un chiste que hizo reír a la concurrencia. «Hoy estoy un poco acatarrado -contó- pero algunos pueden decir que lo que estoy es acatarrado».

---

**«Gallardón será Presidente y Álvarez del Manzano, alcalde de Madrid»**

---

El Presidente del principal partido de la Oposición se mostró satisfecho del cambio de voto en favor de su partido que se está produciendo en las grandes ciudades. «Esto se debe a una mayor información y a que se ha agotado ya lo que es el modelo socialista y la política del gobierno está fracasando en estas ciudades», subrayó Aznar. El Jefe de la Oposición no duda en señalar que «en la zona sur de Madrid se está produciendo un ascenso de nuestro partido. En cuanto a Madrid, tengo que decir que Ruiz Gallardón será presidente de la Comunidad y que Álvarez del Manzano será alcalde de Madrid».

El Presidente del PP recordó a todos los universitarios la responsabilidad que tienen ya que «muy pronto, antes de lo que vosotros creéis, sereis los dirigentes de este país». Así mismo, Aznar invitó a los alumnos a que reflexionaran sobre el debate ideológico existente en España que, a juicio del Presidente del PP, «tiende a realizarse sobre los temas menos importantes, dejándose de lado los temas principales».

El Jefe de la Oposición señala que respeta las posturas del hasta ahora «gobierno del Reino Unido» en cuanto a lo que su visión de la Europa Unida. «Ahora bien, otra cosa es que comparta esas mismas ideas. Si la unión monetaria supone más disciplina fiscal y más medidas restrictivas y nuestro país tiene que crecer más para desarrollar, lo que a España le interesa es que la unión económica se produzca a la vez que la unión monetaria», argumentó Aznar. ■



V E C T R A

**Usted descubre realidades donde los demás sólo encuentran deseos.**

Vectra. 13 versiones distintas en gasolina o diesel, 4 ó 5 puertas, caja de cambios manual o automática, tracción a 2 y a las 4 ruedas y hasta 150 CV. de potencia.

Con aire acondicionado, dirección asistida, alarma antirrobo y sistema antibloqueo de frenos ABS de serie, según modelos.

*¡Opel mejor que nunca!*



ENTREGA INMEDIATA

**GEMOSA**

C/. Madrid, 121

Tel.: 681 69 12 - 681 69 94. GETAFE (Madrid)

Concesionarios Oficiales

**OPEL**   
Mejores por experiencia



Los representantes del distrito de Kuntsovsky compartieron una semana con los getafenses

## Una delegación rusa visitó Getafe

En respuesta a la visita que el 12 de junio de este mismo año realizó una delegación municipal getafense al distrito de Kuntsovsky de Moscú, durante la cual se firmó un convenio cultural-económico, ahora los representantes políticos de dicha zona han visitado Getafe.

### ● S.G.

Seis personas componen la representación rusa del distrito de Kuntsovsky que, desde el día 1 de diciembre y hasta el día 8, recorrió las calles y las instituciones de Getafe para estrechar aún más los lazos de amistad y unión que se establecieron entre ambos lugares desde que el pasado día 12 de junio una delegación getafense visitara Moscú.

Los seis miembros de la expedición soviética son L.V. Ermakov, presidente del Comité Ejecutivo del Consejo de Distrito de Diputados del distrito de Kuntsovsky, acompañado por el jefe del departamento industrial, un técnico del consejo ejecutivo, el jefe de departamento de Seguro Social, un inspector de este mismo departamento, y una economista del departamento industrial, única mujer del grupo e interprete de sus compañeros.

Durante su estancia en Getafe, la delegación soviética visitó la Cooperativa Vecinos Unidos-Casa de Andalucía-Casa de Extremadura, algunas empresas del polígono San Marcos, como la de José María Sánchez Peñate, el Museo del Prado, el Centro Comercial del Sector III, además de observar de cerca el trabajo de los miembros de la corporación municipal, cenar en el Grupo de Transmisiones de la Base Aérea de Getafe y participar del ambiente festivo del Día de la Constitución, como la inauguración del Parque Lorenzo Azofra.

### El duro camino de la perestroika

Durante su estancia en Getafe, la delegación soviética ha tenido oportunidad de abandonar momentáneamente el estado de carencias y necesidad que en estos momentos atraviesa la primera potencia del Este europeo. Imagínense el choque que para ellos habrá representado la visita a un Centro comercial con la variedad de surtido del sitio en el Sector III, cuando en Moscú la mayoría de los comercios están cerrando por problemas de abastecimiento y se vive una etapa de racionamiento en los alimentos.

Según explicaron los soviéticos, la perestroika no trata de desmontar un sistema,



Pepe Jimenez (Gerente de GISA) y Manuel Morajudo (Jefe del protocolo del Ayuntamiento) acompañaron a la delegación rusa en su visita al polígono San Marcos. Foto Miguel Martín.

sino de modificar algunas cosas manteniendo el socialismo democrático. Aunque hay corrientes que propugnan una vuelta al capitalismo puro y duro, pero que otra parte de la población opta por mantener el régimen abriendo posibilidades y campos a la iniciativa privada. Según ellos mismos manifestaron, «sólo se reestructura lo que se quiere conservar».

Al parecer, la delegación soviética encontró sumamente interesante la visita a una cooperativa de viviendas, y se estableció que a primeros del próximo año los responsables de la cooperativa Vecinos Unidos visitarían Moscú para ahondar en un intercambio de experiencias en el tema de la vivienda.■

**El viaje de la delegación municipal getafense tuvo lugar el día 12 de junio de este mismo año. En él participaron el alcalde de Getafe, Pedro Castro, el concejal del Relaciones Institucionales, José Luis Rivas, el jefe de Protocolo, Manuel Morajudo y los concejales de Iu y el grupo Mixto, Alfonso Carmona y Manuel Duchel.**

**Los puntos principales del convenio que se firmó durante este viaje se refieren a distintos viajes e intercambios informativos, a la realización cada dos años de actividades dirigidas a la promoción de la cultura y el arte de los dos países y a adelantos técnicos y científicos. Por otra parte, también se incidió en el tema de la creación de empresas mixtas, la salida propugnada para modificar la economía centralizada de la Unión Soviética.■**



En la zona Sur

# SU HIPER

Muy cerca de Vd.



**Alcampo**

**GETAFE**



**Reunión secreta en Getafe entre los sectores "Acostista" y "guerrista" de la Federación Socialista Madrileña.** El pasado dos de diciembre tuvo lugar en la Casa del Pueblo de Getafe una reunión de la Federación Socialista Madrileña que apenas trascendió a los medios de comunicación. Los sectores "acostista" y "guerrista" se reunieron para promover sus candidatos a las próximas elecciones municipales y autonómicas. Además se analizaron los resultados del XXXII Congreso federal del PSOE, que todos calificaron como muy positivos. Entre los asistentes al acto que congregó a más de quinientos militantes, se encontraba el alcalde de Getafe, Pedro Castro, el de Leganés, Fernando Abad, el secretario de Estado para las

Administraciones autonómicas y líder guerrista, Teófilo Serrano, además del concejal del Ayuntamiento de Madrid, Jose María de la Riva. Era una reunión interna de la nueva mayoría de la Federación Socialista Madrileña donde los grandes ausentes fueron los seguidores del presidente de la Comunidad de Madrid, Joaquín Leguina, que no habían sido invitados. Durante la misma se planteó el futuro de la Federación así como la necesidad de llegar a pactos de cara a la celebración del próximo congreso regional de la FSM que tendrá lugar la primera semana de febrero y para ello deberán formar una ejecutiva con todos los sectores enfrentados en la Federación. ■



**La rotura de una tubería de los desagües ha provocado que la calle Pizarro estuviese inundada de suciedad durante veinte días.** La calle Pizarro ha estado inundada de suciedad durante cerca de veinte días debido a la rotura de una tubería de los desagües. Los vecinos de la zona se quejan de haberlo denunciado desde un primer momento ante el ayuntamiento sin que los servicios de mantenimiento se pasaran por el lugar para arreglarlo. Según los vecinos <<el Ayuntamiento no hace caso porque se pasan la pelota unos a otros y parece mentira que a diez kilómetros de Madrid una calle este varios días con la mierda en la superficie, en un Getafe donde no hacen más que hablar de su futuro>>. ■

**Los estudiantes de Enseñanzas Medias de Getafe están consiguiendo la mayoría de los puntos que reivindicaron durante las pasadas manifestaciones.** Así, en las reuniones que se mantienen periódicamente con el concejal Caño se ha conseguido que haya autobuses para el horario de nocturno en los Institutos de Las Margaritas y el Puig Adam -antes los autobuses dejaban de pasar a las 22:25 cuando las clases terminaban 22:30-. Además, ahora se está debatiendo el tema de las becas para el transporte, que los estudiantes querían que fueran del 50% para aquellos estudiantes con familias de ingresos más o menos altos y del 100% para aquellos que no pudieran pagar el transporte. ■



Don Fadrique, 20

Getafe

**NAVE INDUSTRIAL**

**SE ALQUILA**

**400 M<sup>2</sup>**

**Para uso de ALMACEN ó GARAJE  
de AUTOCARES Y CAMIONES**

Camino de los Depósitos s/nº . GETAFE

Tfno.- 682 81 54



# Cava y alegría en el primer Aniversario de Parque Sur

---

El martes 4 de diciembre, los clientes, amigos y proveedores de Parque Sur se reunieron en la sala Universal Sur para celebrar el primer aniversario de este parque recreativo y comercial, uno de los más grandes de Europa.

Un balance positivo para este año pasado que espera repetirse en los siguientes. Se asegura que casi 25 millones de personas han recorrido sus instalaciones y se espera que ese mismo número, o quizás mayor, disfruten en este nuevo periodo que ahora se abre del recorrido comercial más completo del Sur de Madrid.

---



Reportaje gráfico: Miguel Martín

La fiesta comenzó a las 10:30 de la noche. Ya en la entrada se pudo disfrutar de la esmerada atención que para con los clientes se disfruta en Parque Sur. Los claveles para las señoras asistentes fueron uno de los puntos de color de una fiesta que prometía, desde su comienzo, ser todo un éxito.

Una vez perdida la vergüenza, que a la hora de las brujas no tenía mucha razón de ser, las parejas siguieron bailando el vals, el mambo y todo lo que les hechaban. Los relaciones públicas tampoco se privaron de su rato de diversión, porque animar la fiesta es también animarse uno mismo.

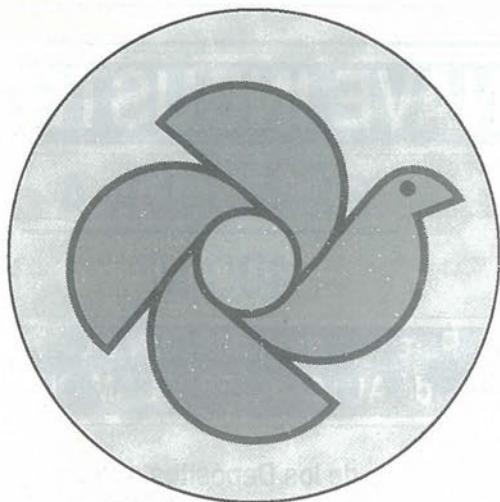





La celebración estuvo amenizada por la *Universal Big Band*, que hizo las delicias del público asistente interpretando ritmos de salón, que recorrieron distintos estilos musicales, desde Glenn Miller hasta Pérez Prado. Una velada especial amenizada por una música también muy especial.

El público se animó a bailar en cuanto se oyeron los primeros sonos del pasodoble. Y es que lo típicamente español sigue tirando. Fue en esos momentos cuando las copas de cava comenzaron a recorrer la sala.



Cuando la orquesta dejó de tocar, en el inevitable descanso, llegó uno de los momentos más esperados por cuatro elegidos por la suerte. La entrega de cuatro coches ganados en un concurso que se celebró entre todos los clientes de Parque Sur. Los premios fueron entregados por don Francisco Zaragoza, presidente de la Asociación de Comerciantes de Parque Sur (en la foto), Francisco Cortacero, director de Parque Sur, Jose Ignacio de Vicente, presidente de la comunidad de propietarios de los locales del parque comercial, y Fernando Abad, alcalde de Leganés. Parque Sur hizo también patente su agradecimiento al Banco de Crédito Industrial y al Ayuntamiento de Leganés por su apoyo hacia la iniciativa de su creación mediante la entrega de sendas placas que fueron entregadas por Fernando Fernández y Julián Torquemada (vicepresidentes de la Asociación de Comerciantes), respectivamente.



# Inauguración del parque Lorenzo Azofra

El XII Aniversario de la aprobación por el pueblo español de la Constitución Española fue celebrada por todo lo alto en Getafe. Se inauguró una exposición en el Hospitalillo de San José sobre documentos del Archivo Municipal de Getafe; una hora más tarde, a las 12, se inauguró el Parque Lorenzo Azofra y, para acabar, se ofreció un concierto en el Centro de Cultura Municipal.

## ● Getafe Expres

Este doceavo "cumpleaños de la Constitución" revistió un especial interés en Getafe. Tres actos, bastante interesantes, confluyeron en un día en el cual los integrantes de los distintos grupos políticos representados en el Ayuntamiento recorrieron la calle Madrid para dirigirse desde el Hospitalillo, donde se ofrecía una exposición de los documentos históricos de nuestro pueblo, hasta el nuevo parque Lorenzo Azofra, construido en los antiguos jardines de las Escuelas Pías.

La inauguración de dicho parque estuvo señalada por la anécdota de que la noche anterior y durante la mañana del mismo día, los servicios de limpieza y jardinería tuvieron que trabajar para que se pudiera celebrar el acto. Los concejales, acompañados por la representación soviética en nuestra localidad, observaron como el alcalde, Pedro Castro, descubría la placa que señala que dicho parque fue inaugurado por él en el XII aniversario de la Constitución. ■

Reportaje Gráfico:  
Miguel Martín.

El Alcalde de Getafe, Pedro Castro, inauguro el parque Azofra, conocido popularmente como parque de los Escolapios, y lo hizo desde el interior de lo que será la jaula de pájaros.



La corporación municipal recorrió la C/ Madrid, entre el Hospitalillo y los Escolapios.





La Banda Municipal dió buena muestra del creciente interés por la música.,



A las once de la mañana se inauguró la exposición del Archivo Municipal, a la que asistió casi la totalidad de los concejales del Ayuntamiento.

## Don Lorenzo y su jardín

● Víctor Manuel Muñoz

Hoy he sido feliz, doctor Azofra...  
Y en mi felicidad, he vuelto a verte con tu amplia sonrisa de hombre bueno. Recorriendo las antiguas calles de Getafe en una humilde bicicleta.

En el manillar, una desgastada cartera de cuero donde guardabas el fonendoscopio, el talonario de recetas y un par de bolígrafos.

El chirriar de los pedales y las pinzas que sujetaban los bajos del pantalón, no desmerecían en absoluto tu prestigio y tu carisma. Apoyabas la bicicleta contra las acacias de la calle Arboleda y subías a casa, llenando la estancia con el eco de tu voz simpática y jovial, terapia sencilla que llevaba consuelo y esperanza a los enfermos...

¡Hablabámos tanto...!

De la vida y de la muerte; del alma y de la mente; del hombre y su destino.

El paso de los años, la evolución de nuestra sociedad y tu nuevo "look" de médico de empresa, no consiguieron borrar en mí aquella imagen tuya de médico de cabecera, iluminando con tu sonrisa y con tu voz la habitación del enfermo.

Pero nosotros continuamos nuestras charlas. Aquellas inolvidables tertulias con el doctor Alonso y el químico, señor Isla.

Recuerdo que un día hablábamos de fitoterapia; de las propiedades de las plantas, de las virtudes curativas y del psiquismo de los vegetales y los experimentos de Backster...

Tú entornaste los ojos y, con voz cansada, nos hablaste de tus deseos de jubilarte y vivir en una casa con un gran jardín lleno de flores y plantas aromáticas...

Luego, un día nos dejaste.

Y, cuando las campanas de La Magdalena, con sus viejas lenguas de bronce, te daban un triste adiós, sentí que no podía llorar.

Me dije que las lágrimas las engendra la tristeza del alma, y mi alma no estaba triste. Porque te veía feliz y sonriente en tu jardín soñado; rodeado de flores perfumadas y de plantas aromáticas...

Hoy, he visto aquel sueño hecho realidad.

Y cuando se inauguraba ese jardín en el Paque de los Escolapios, testigo de tus andanzas de adolescente, cuando contemplé la placa con el nombre de Lorenzo Azofra, entonces sí sentí un leve escozor en los ojos y un cosquilleo en el alma, que me supieron a llanto.

Y comprendí que las lágrimas no siempre son fruto de la tristeza...



Las juventudes de las distintas fuerzas políticas manifiestan una actitud crítica

## <<Los jóvenes de la zona sur se ven excluidos al no ser admitidos>>

Los jóvenes de la zona sur están decepcionados con la Universidad Carlos III. La mayoría de ellos siguen teniendo que desplazarse a Madrid para realizar sus estudios en la masificada y lejana Universidad Complutense. La existencia de un distrito único en todo Madrid significa que es el baremo de notas el que sigue marcando la selección de unos alumnos u otros en su acceso a la enseñanza universitaria.

### ● Soledad Galiana

La creación de una Universidad en la zona sur de Madrid, con campus en Getafe y Leganés, colmó no sólo las expectativas municipales, sino también las de los estudiantes de enseñanzas medias de los núcleos urbanos cercanos. M<sup>a</sup> Ángeles Gómez, portavoz de la coordinadora de estudiantes de Enseñanzas Medias de Getafe, calificó la situación de <<desastrosa>>.

Ya desde el primer momento se habló de la creación de la universidad del Sur pero, inmediatamente, tanto el presidente de la Comisión Gestora, Gregorio Peces Barba, como el ministro de Educación y Ciencia aclararon que, si bien la universidad iba a estar en el sur de Madrid, esta situación no significaría una "predilección" por los alumnos de la zona.

Hasta ahora, para el acceso a la Universidad se cuenta con el baremo de notas. Así, si un estudiante de Getafe quiere entrar en alguna de las carreras que se imparten en el campus de la localidad, no será aceptado si su nota no alcanza el nivel previsto. <<Tenemos aquí una universidad y tenemos que desplazarnos a Madrid pudiendo tener plazas en esta universidad de Getafe>>, se lamentaba la joven representante de Enseñanzas Medias.

Esto significa, entre otras cosas, que no tendrá acceso a la enseñanza de "élite" -tomando este término en su sentido positivo- que se imparte en la Universidad Carlos III, y tendrán que conformarse con los antiguos planes de estudios y las aulas masificadas de la Complutense. <<No saben lo que hacen. Lo mismo que hacen en los institutos lo hacen con la universidad y con todo. En la Carlos III está pasando lo mismo que en la Complutense y el resto de las universidades>>, señala M<sup>a</sup> Angeles Gómez.

### El campus de Leganés

En el I Congreso Federal celebrado por las



Parecer que solamente las administraciones están contentas con el funcionamiento de la Universidad Carlos III.

Juventudes del Centro Democrático y Social en Madrid, se elaboró una resolución política sobre la Universidad Carlos III. En este texto se analizan los principales problemas de la Universidad desde distintas perspectivas.

En primer lugar se analiza la actual situación del segundo campus universitario, sito en Leganés. En dicho campus, durante el presente curso 90-91 sólo se imparten clases de la diplomatura de Biblioteconomía y Documentación, según afirma el escrito del CDS "porque se han tenido que construir con carácter de emergencia módulos prefabricados puesto que donde está prevista la ubicación del campus, es decir, en el cuartel militar de Saboya, no puede hacerse efectivo porque no han desalojado los militares".

Este es una preocupación compartida por la coalición Izquierda Unida de Getafe, su coordinador del área de Juventud, José Antonio, afirma que <<siendo como son dos administraciones no se entiende que casi todo el peso lo lleve la municipal y que luego sea el ministerio de Defensa el "privilegiado" en las relaciones que se han establecido entre este y el de Educación>>. Por ello se celebró hace dos semanas una Asamblea y se tomó la resolución de convocar, junto con las asociaciones vecinales de Leganés, la manifestación que el pasado sábado recorrió las calles de la localidad vecina desde el Ayuntamiento hasta el acuartelamiento.

Así mismo, Nuevas Generaciones, la rama juvenil independiente del Partido Popular manifiesta también su preocupación y



desacuerdo por el desarrollo del actual curso, que se desarrolla en "edificios provisionales por no haber sido desalojado aún el cuartel Saboya". Así mismo, otras de las quejas de Nuevas Generaciones, manifestadas por mediación de su presidenta en Getafe, Carmen Plata, es que "en este segundo año de vida la Carlos III sólo acoge a 2.000 alumnos".

### Ni buen transporte ni residencia universitaria

Otra de las quejas principales, y mantenida desde los representantes juveniles de los distintos partidos políticos, es la deficiencia de transporte con respecto a la universidad. Jose Antonio asegura no saber <<cómo un chico de Móstoles puede llegar hasta Getafe>>. Realmente no se ha contado con la problemática del transporte, ya que el baremo de proximidad con la universidad no cuenta. Sólo interesan las notas. El CDS refuerza esta aseveración afirmando que "existen graves deficiencias de infraestructuras en la autovía Madrid-Toledo, ferrocarril de cercanías y transporte interurbano entre las localidades de la zona sur".

Este problema se puede hilvanar con el de la presencia de jóvenes de localidades mucho más lejanas, como por ejemplo Aranjuez o Guadalajara, que deben viajar diariamente desde su residencia habitual o buscar un piso de alquiler en Getafe, con lo que ello conlleva. Se lleva un año hablando de la creación de residencia de estudiantes o colegios mayores, pero hasta ahora sólo se mantiene un proyecto "en el aire" con el IVIMA, por la cual las familias que ocupan las viviendas se trasladarían a Madrid.

Así mismo, se destaca en el texto redactado durante el Congreso Federal del CDS, que "las ilusiones y esperanzas se desvanecen cuando los jóvenes de la zona sur ven excluidos al no ser admitidos y ser enviados a otras Universidades, y ello por el criterio de Distrito Único Universitario".

### <<Que el Claustro no sea de "carnet">>

La oposición a que el único baremo que se tenga en cuenta para acceder a una determinada universidad sea la nota es compartido por Izquierda Unida. José Antonio, el coordinador del área de Juventud de Izquierda Unida asegura que <<tendrían que tenerse en cuenta otros baremos, como la cercanía a la universidad>>.

Por otra parte, la calidad del profesorado también es cuestionado, acusándose al ministerio de precipitación en este tema. Como dice José Antonio, <<si se selecciona a los alumnos, por qué no a los profesores>>.

Carmen Plata, de Nuevas Generaciones, manifiesta de forma categórica que debe elegirse a la Junta rectora de forma



Los ciclos de conferencias se están convirtiendo en un buen desfile de personalidades.



Los estudiantes de Getafe se sienten defraudados ante la perspectiva de tener que viajar hasta Madrid cuando hay una Universidad en su propio pueblo.

democrática "y no tengamos que pensar que todo se debe a una operación política, que conllevaría a que la universidad del Sur sea el feudo cultural socialista, que el claustro no sea de "carnet" y el equipo docente no sea seleccionado por su militancia o actividad política".

Sin embargo, algo en lo que todos los jóvenes representantes de los partidos políticos están de acuerdo es en el interés del ciclo de conferencias que se está impartiendo en la Universidad, así como los

cursos de doctorado y Masters que la Carlos III ha incluido desde un primer momento entre sus labores fundamentales.

Al cierre de esta edición nos había sido imposible contactar con Juan Santamena, encargado de las relaciones con la prensa de la universidad Carlos III para que nos manifestara el punto de vista de la universidad sobre estos temas. Desde aquí le ofrecemos la posibilidad de expresar su opinión al respecto. ■



PEUGEOT 405.

MAS  
CERCA  
150.000  
PTAS. DE AHORRO

Venga y disfrute ahora su Peugeot 405 más cerca.  
Porque si nos deja su coche usado a cambio,  
se beneficiará de un ahorro de 150.000 Ptas.  
al adquirir su Peugeot 405.

Infórmese. Tenemos su Peugeot 405  
más cerca de usted.

**PEUGEOT 405**  
*EXPRESION DE TALENTO.*

**ATENCION**

Cuando el combustible sube,  
los Diesel Peugeot no tienen precio.  
Compruébalo.

**PEUGEOT. LIDER EN DIESEL.**



Acción válida hasta fin de mes  
para vehículos en stock.

**GEMOVIL, S.A.**

Calle de Leganés, 23. Tel.: 695 31 82  
Ctra. Andalucía, Km. 14,300. Tel.: 695 73 84  
Centro Comercial Getafe-3 (Sector Tres) GETAFE

su concesionario  
**PEUGEOT TALBOT**





Se sientes discriminados por el Ayuntamiento de Getafe

## El barrio de Perales del Río quiere la independendencia

La asociación de vecinos Perales del Río ha iniciado los trámites para independizarse del término municipal de Getafe después de no haber conseguido que el Ayuntamiento esté a su lado frente al consorcio Regional de Transportes en sus peticiones de conseguir un mayor número de autobuses de la empresa La Veloz que unen el barrio con Madrid.

### ● Alejandro Castellano

Los vecinos mantuvieron una reunión el pasado día 3 de diciembre donde cedieron en sus pretensiones, con lo cual ahora sólo piden más autobuses en las horas punta de la mañana y la tarde, pues «a lo mejor tienen razón y es verdad que durante el resto del día no nos hacen falta más camionetas», explica el presidente, Nicolás Briceño.

Sin embargo, el Consorcio rechazó esta última petición manifestándoles que sólo pondría más autobuses por la mañana y que el Ayuntamiento de Getafe estaba de acuerdo con esta medida.

Si el Ayuntamiento no les respalda, no

queda otra solución que, según Briceño, empezar a estudiar las posibilidades que tienen de conseguir independizarse de Getafe, porque «no sólo es el problema del transporte el que nos afecta, ya que los niños del barrio no pueden, por ejemplo, entrenar en el campo de fútbol ante la falta de luz artificial pues después de muchas llamadas no se han dignado a mandar a los electricistas; incluso se lo pedimos por favor al concejal de Urbanismo, Jesús Neira, que lo solucionase».

La asociación de vecinos ha puesto en disposición de dos abogados las gestiones pertinentes para lograr la secesión del municipio, aunque «nos han dicho que es muy difícil, pero no imposible. Si el Ayunta-

miento nos hubiese dado desde el principio aquellas necesidades que venimos demandando, y no son nada del otro mundo, no tendríamos que llegar a estos extremos. Pero son incapaces de darnos servicios, por lo que deben ser serios y permitirnos que salgamos de Getafe».

### Bronca al Concejal de Transportes

El pasado 5 de diciembre por la noche, los vecinos de Perales se reunieron en el centro cívico del barrio a donde fue invitado por la Asociación el concejal de Transportes, Victoriano Gómez, que recibió el rechazo por parte de los presentes y hubo momentos de tensión cuando algún vecino pidió que abandonase la reunión, momento en el que miembros de la Asociación tuvieron que intervenir.

Nicanor Briceño ha manifestado que «yo no quiero hacer daño a Victoriano, pero es que mantuvo una línea de defensa de la postura del Consorcio diciendo que no había suficientes viajeros en el barrio para darnos más autobuses en las horas punta de la tarde mientras no se llegue a una media de 1800 usuarios».

El concejal de Transportes ha reconocido que hubo un vecino que llegó tarde a la reunión y le pidió que se marchara, pero se logró mantener el orden hasta el final. El concejal de Transportes opina que los vecinos quieren enfrentar al Ayuntamiento de Getafe con el Consorcio, pero «entiendo que no hay suficientes viajeros en Perales por lo que los autobuses vacíos no pueden circular. Nosotros estamos adheridos al Consorcio y la propuesta de éste concluye con una serie de mejoras importantes a mi juicio. Pero los vecinos que estaban en la Asamblea no eran muchos y la información en algunos casos no es correcta».

Respecto al deseo de independizarse de Getafe, Victoriano Gómez ha manifestado que el Ayuntamiento de Getafe no puede darles constentación a ese tipo de peticiones ya que es competencia de la Comunidad de Madrid y es allí donde deben dirigirse y presentar argumentos lógicos para conseguirlo. ■



## CLINICA DENTAL EUROCLINIC

- ORTODONCIA
- ENDODONCIA
- CIRUGIA ORAL
- ODONTOPEDIATRIA
- ODONTOLOGIA GENERAL
- LIMPIEZA POR ULTRASONIDO
- OBTURACIONES (EMPASTES)
- TRATAMIENTOS DE PREVENCIÓN
- PROTESIS FIJAS Y REMOVIBLES

Consulta diaria mañana y tarde previa petición de hora

**PRESUPUESTOS GRATUITOS**

Perales, 2 Local

Tel. 696 75 32

GETAFE

## PUBLICIDAD NUEVA IMAGEN, S.L.



- \* RECLAMOS PUBLICITARIOS
- \* REGALOS DE EMPRESA  
(Logotipos, Diseño, Rotulación  
Vallas Publicitarias, etc.)

Oficina exposición y venta:

C/ Nuñez de Balboa, 28

Telefono y Fax 683 67 01 GETAFE



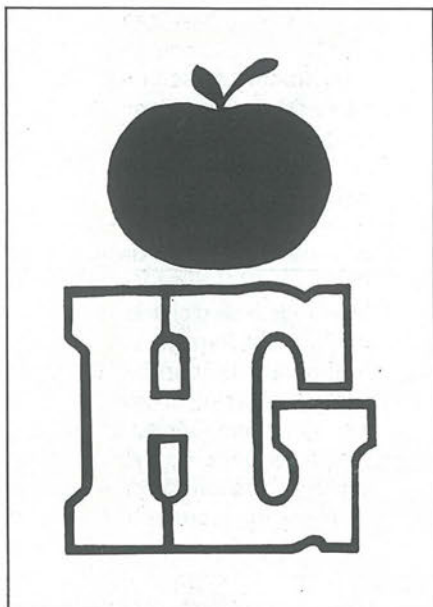

# Hiper Getafe

C/. Madrid, 117 Getafe ☎ 695 68 64

# Hiper Getafe 2

C/. Arboleda, 25 Getafe ☎ 683 30 00  
C/. San José, 32 Getafe ☎ 683 30 00

**Croissantería - Boutique - Variantes**

**Cafetería - Restaurante**

**APARCAMIENTO GRATUITO EN EL 1.º SOTANO**

**Nuestro objetivo:**

**Una compra agradable**

**con los precios de Hiper Getafe.**

**rompemos  
todos los moldes  
de precios**

**¡VEN A COMPROBARLO!**



## La Policía Local contará con un nuevo equipo de radiotelefonía

El Ayuntamiento de Getafe aprobó en la Comisión de Gobierno del 29 de noviembre de 1990 el suministro de seis equipos portátiles de radiotelefonía en UHF, un cargador con seis celdas, seis baterías de repuesto y fundas y correas para el transporte de los mismos para la policía municipal de Getafe. El suministro será llevado a cabo por la empresa SEJESCAR, S.L. y el coste de dicho material será de 1.400.000 pesetas. El plazo de ejecución es de treinta días.

Además, se aprobó, en la misma Comisión de Gobierno, dotar al Cuerpo de Policía Local con ocho protectores anti-bala que costaran casi un millón de pesetas. La empresa que suministrará los chalecos anti-balas es PROTECONSA. El plazo de ejecución es de cuarenta días.

## SUCESOS

### Accidentes de tráfico

En la semana comprendida entre el domingo día 2 y el domingo día 9 se han producido un total de 12 accidentes de tráfico, en los cuales resultaron heridos de diferente pronóstico un total de 11 personas.

### Malos tratos

La ciudadana portuguesa C.L.C.S. fue agredida y maltratada por su compañero sentimental asistida de varias heridas en la Ambulatorio y más tarde presentó denuncia en comisaría. Otra mujer A.R., denunció que ella y sus hijos eran víctimas de vejaciones por parte de su marido.

### Reyertas

Esta semana varias peleas han tenido lugar en nuestra localidad. Para empezar el día 2 de diciembre tuvo lugar una reyerta en la calle Polvoranca, cuando un transeunte resultó herido al caerle una maceta desprendida de un balcón, por lo que hubo de ser atendido de lesiones en el Ambulatorio. El día 5, los vecinos de la calle Concepción iniciaron una pelea con el resultado

de 3 heridos, instruyéndose diligencias en la comisaría por agresión.

El día 6, en la confluencia de la calle San Vicente con la calle General Palacios, varios jóvenes iniciaron la pelea.

El día 7, ocurrió una pelea similar en la confluencia de las calles Cuestas Bajas y la calle Polvoranca.

El día 8, los vecinos de dos viviendas de la calle Strauss se enfrentaron, siendo trasladados al ambulatorio y al 12 de octubre.

### Robos

Dos robos, con botines de 60.000 y 100.000 ptas. El primero de ellos tuvo lugar en el bar Manolo, de la calle Estudiantes-Garcilaso. Para introducirse en el bar, los ladrones rompieron unas rejas y cristales, forzaron las cerraduras de las máquinas tragaperras y además de la cantidad ya indicada, se llevaron varios cartones de tabaco rubio.

El segundo de los robos, con un botín de 100.000 ptas. tuvo lugar en la tienda de modas She, cuando un joven, armado con un arma blanca intimidó a los dependientes.

**GETAFE EXPRES Y  
FERRETERÍA  
GRAN VÍA**  
les regalan un  
televisor a color  
de 24 pulgadas



✻ FERRETERIA GRAN VIA ✻

### Bases del concurso:

- 1.- Los cupones del concurso aparecerán en Getafe Expres durante los días 15, 22 y 29 de noviembre y 6 y 15 de diciembre. Nuestros lectores deberán depositar los respectivos cupones en el Buzón de la Suerte que a tal efecto se instalará en la Ferretería Gran Vía en la calle Madrid, hasta el día 15 de diciembre a las 13 horas.
- 2.- El buzón permanecerá cerrado y lacrado hasta ese momento, siendo abierto por un notario de Getafe que elegirá entre los cupones recibidos al ganador del Concurso.
- 3.- Podrán concursar cuantas personas quieran, empleando el número de cupones que deseen.

**Nota.-** Quedan excluidos de participar en este concurso todos los miembros de la plantilla de Getafe Expres y de ferretería Gran Vía y sus familiares hasta el 3º grado.

**CADENA** **FERRETERIA GRAN VIA**  
**GRAN VIA**

CUPON

NOMBRE \_\_\_\_\_

DOMICILIO \_\_\_\_\_

POBLACION \_\_\_\_\_  
TELEFONO \_\_\_\_\_



# SI QUIERE IR CÓMODO, VIAJE EN PRIMERA.



Prepárese para un viaje de placer.  
Suba y disfrute. Póngase cómodo. Relájese. Note cómo su cuerpo se adapta a su asiento anatómico y multifuncional. Adopte cualquier postura. Recréese. Estire los pies. Conecte el aire acondicionado y desconecte de todo porque su interior insonorizado le aislará del exterior. Contemple cuanto tiene a su alrededor: primero por dentro y luego por fuera a través de sus cristales tintados. Tome el mando y domine la situación.

Pero la comodidad y prestaciones ya no se pelean: 150 caballos y 16 válvulas. Motor de 2 litros DOHC con doble árbol de levas en cabeza. De 0 a 100 km/h en 8'6 segundos. Y 215 km/h de velocidad punta. Un coche así, necesita además seguridad, ¿no le parece? Frenos de disco en las 4 ruedas. Sistemas ABS y doble LSV. Suspensión Multi-link. Neumáticos de perfil bajo. En tres palabras: Viaje en Primera. En el nuevo Nissan Primera. Un coche pensado para

aquellos, que como la perfección, no creen en las fronteras. Los europeos somos así. Nissan también. Creemos que no hay otro camino. Y pensamos recorrerlo de una forma rápida cómoda y segura. Como lo recorre este nuevo Nissan. El Primera.

## NISSAN PRIMERA

Para un país llamado Europa



Sólo hay un camino: ser los mejores.

Garantía total 3 años ó 100.000 km. Mano de obra y recambios. Y 6 años anti-corrosión. La red de concesionarios de turismos de NISSAN MOTOR IBERICA le garantiza el mejor servicio.

# SAN MARCOS MOTOR, S. A.

C/ MARCONI - POLIGONO INDUSTRIAL "SAN MARCOS" - TELEF.- 682 42 62 - GETAFE-



Premio a la mejor deportista de Getafe en categoría absoluta

## Montse Puche: <<El balonmano no me va a dar de comer>>

Por segundo año consecutivo Montserrat Puche, jugadora del Topcon Orosa Getafe, será galardonada con un premio en la V Gala del deporte. Su participación en la selección española y en su buen hacer en el equipo getafense la han convertido en la mejor deportista de nuestra localidad.

### ● José Luis Corrochano

Montse Puche pudo marcharse el año pasado a un equipo de mayor entidad, al Iber, actual líder de la clasificación de división de honor y máximo aspirante al título. Pero las condiciones que el Topcon Orosa le ofreció y sus estudios en Madrid la retuvieron en Getafe. Este año sigue siendo, a pesar de la llegada de la yugoeslava Obucina, la directora del juego del equipo. Sus ambiciones de este año se han centrado en la participación de la Copa de la Reina, pero para el año que viene quiere exigirse mucho más. Su seriedad a la hora de practicar el balonmano la han llevado a ser ahora mismo la máxima goleadora de la división y un espejo donde se reflejan los jóvenes valores del balonmano getafense.

**Getafe Expres.- ¿Este premio confirma a Montse como una realidad del balonmano femenino?**

Montse Puche.- Tanto como una realidad, creo que no. De momento estoy ahí, trabajando para hacer cada día algo más.

**Getafe Expres.- Tu entrenador, Pedro**

Moreno, dice que quizá lo que te falte es ser menos impetuosa, saber frenarte en los partidos.

Montse Puche.- Estoy totalmente de acuerdo, porque hay veces que me vuelvo loca en el partido y son cosas que tengo que hacer desaparecer.

**Getafe Expres.- En estos momentos estas cobrando en el Topcon Orosa Getafe, ¿estas marcando una pauta para los próximos años?**

Montse Puche.- Creo que sí. Si nosotros conseguimos jugar la Copa de la Reina y el sponsor sigue con los fichajes el año que viene va a haber mucho más dinero para todas, no solamente para unas cuantas.

**Getafe Expres.- Antes de comenzar el campeonato comentabas que no te habías ido a Iber por una serie de condiciones, a mitad de temporada ¿sigues pensando lo mismo?**

Montse Puche.- Mi objetivo es jugar y ahora mismo no puedo decir que no lo haya hecho. Espero seguir el año que viene en Getafe y cobrar más dinero que será señal de que voy a más. Aunque dependerá de los objetivos del club y de muchas cosas más.

**Getafe Expres.- Objetivos, que cada vez van a más.**

Montse Puche.- Este año me conformo con jugar la Copa de la Reina, pero si el año que viene se fichan más jugadoras no me conformo con la Copa., que es algo que se me ha metido entre ceja y ceja y tengo que conseguir como sea.



Montse Puche estará, por segundo año consecutivo, en la Gala del Deporte.

**Getafe Expres.- Este año el equipo empezó muy bien pero parece que en los últimos partidos se ha venido un poco abajo.**

Montse Puche.- A raíz del partido que jugamos en Canarias y que se perdió, el equipo ha bajado mucho. La mentalidad del equipo ha cambiado, a principio de temporada se veía a la gente más animada con más ganas. Me estoy planteando si nos van a venir los mismos pensamientos que el año pasado, cuando teníamos miedo a la mayoría de los equipos.

**Getafe Expres.- En estos momentos eres la máxima goleadora del campeonato, ¿significa esto que te dan mucha responsabilidad en el equipo?**

Montse Puche.- No, para nada. Soy consciente de que soy un puntal bastante importante pero hay jugadoras que tienen capacidad para resolver en cualquier momento, a pesar de que soy capaz de asumir esa responsabilidad porque tengo confianza en mi misma que es algo fundamental.■

## EUROCOR, S. A.

ALMACEN CORTE DE CHAPA A MEDIDA

Políg. San Marcos

C/. G - Parcela C - 22 Ap. Correos, 48 - Getafe  
Teléf. 682 81 82 28900 Getafe (Madrid)

DUMADI S.L.

EQUILIBRADO de ROTORES  
EJES  
TURBINAS  
POLEAS, etc.

C/. G - Parcelas 23-24  
Polígono San Marcos

Teléf. 682 16 22  
GETAFE (Madrid)



GETAFE		C.D. LEONESA
Caballero	1	Manzanedo
Arroyo	2	José
Angelín I	3	Jandri
Pombo	4	Gelo
Chencho	5	Argüelles
Loren	6	Isma
Totó	7	Oliver
Sebas II	8	Luismi
Félix	9	Francisco
Flores	10	Sami
Sebas I	11	Cancillo



#### EN LINEA DE VESTUARIOS

**Carlos**, el capitán del Getafe C.F., no pudo jugar en los dos últimos partidos ya que se está recuperando de un esguince de tobillo que se hizo dos días antes del partido que les enfrentó al Real Avila. **Michel** tampoco pudo jugar el encuentro que les enfrentó a la Cultural Leonesa al tener que cumplir un partido de sanción por acumulación de tarjetas.

**Fernando Sierra**, entrenador del Getafe C.F., no se encontraba satisfecho con el resultado final ni con la actuación arbitral de Nevado González. El técnico getafense se quejaba de un penalty en el área leonesa, en el minuto 93, que el colegiado no señaló.

**Los jugadores del Getafe C.F.** estaban también disgustado con la actuación arbitral, y entre ellos el jugador Sebas I, que fue objeto del penalty. La jugada transcurría en el minuto 93, un minuto después de que el Getafe empatara el partido, y hubiera significado, de haberse materializado, la victoria para el equipo getafense. En un minuto se pudo pasar del 1-2 al 3-2.

**El árbitro privó de una victoria final al Getafe C.F.**

## GETAFE C.F. 2 - 2 CULTURAL D. LEONESA

#### INCIDENCIAS

**Árbitro:** Nevado González (Col. Extremeño)

**Cambios:** El Getafe C.F. realizó su único cambio en la segunda parte dando entrada a Antonio por Flores. La Cultural Leonesa sustituyó a Francisco y a Oliver dando entrada a Miguel ya Ortiz, los dos en la segunda mitad.

**Amonestaciones:** El colegiado mostró tarjetas amarillas a Flores por el Getafe C.F. y a Cancillo por la Cultural Leonesa.

#### Goles:

Min. 22. 0-1. Gelo desde fuera del área marca de fuerte disparo

Min. 30. 1-1. Penalty a favor del Getafe C.F. por manos de un defensa leonés, y Totó establece el empate a uno.

Min. 62. 2-1. Centra Cancillo y Oliver, sólo dentro del área, marca el segundo gol.

Min. 92. 2-2. Pasado el tiempo reglamentario, Félix engancha un balón desde fuera del área que se cuelga por la escuadra de marco defendido por Manzanedo.

**Campo:** Las Margaritas. Mañana fría, con poco público en las gradas que dejó en taquilla 249.000 pesetas. Poco dinero se tenemos en cuenta que este equipo dejó 756.200 pesetas la temporada pasada.

## Suspendido el Endesa As-Pontes - Getafe C.F.



**El Getafe C.F. no pudo disputar su partido contra el Endesa As - Pontes.**  
Foto Miguel Martín.

El partido que debía disputarse el pasado domingo 9 fue suspendido a causa del mal tiempo reinante en toda España y en especial en la zona norte.

Ambas directivas, en consenso con el árbitro, decidieron que el partido no se podía jugar debido a la capa de nieve que cubría el terreno de juego. El Getafe tuvo que regresar a la capital madrileña tras un viaje "terrorífico", ya que la mayoría de los puertos se encontraban cerrados por causa del temporal.

Fernando Sierra reconocía, en unas declaraciones a Onda Madrid, que había sentido <<miedo>> ya que el viaje había sido muy peligroso.

Al cerrar esta edición se desconocía la fecha en la que se disputará este partido. Pero lo que sí es seguro es que por un lado el descanso les ha venido bien a los jugadores lastima que hayan tenido que viajar algunos cientos de kilómetros para luego no poder jugar. ■



Premio al deportista más destacado de Getafe

## Pedro Caballero: <<No estoy jugando en las condiciones que puedo jugar>>

El premio al mejor deportista de Getafe ha ido a parar este año al portero del Getafe C.F., Pedro Caballero. Cinco temporadas defendiendo la portería del primer equipo de la localidad. Equipo que pudo abandonar la temporada pasada y marcharse a la 1ª división. Pero Caballero decidió seguir ligado al equipo getafense y a la localidad donde ha vivido siempre.

● José Luis Corrochano

Pedro Caballero recibe este viernes el reconocimiento al trabajo de cinco años bajo la portería del Getafe C.F. Caballero, un hombre nacido en Getafe, criado en la cantera del club getafense, y que actualmente trabaja en la localidad, este premio le ilusiona más que ningún otro porque lo recibe de las manos de un la Fundación Pública de Deportes, un organismo que le merece <<todos los respetos>>.

Como el mismo reconoce, y a causa de una pequeña lesión que no le impide jugar pero que si es dolorosa, no esté en su mejor momento. Pero aún así no deja de entregarse en todos los partidos que disputa con el Getafe C.F. y ser uno de los culpables de que el equipo ocupe posiciones privilegiadas en la tabla. Con Pedro Caballero hablamos de los últimos partidos y del premio al mejor deportista de Getafe.

**Getafe Expres.- ¿Cómo le hacen dos goles al Getafe C.F. en su casa?**

Pedro Caballero.- Es increíble, porque se han arrojado dos veces a portería y nos han hecho dos goles. Son cosas del fútbol.

**Getafe Expres.- Se van perdiendo oportunidades cuan-**



Pedro Caballero, bajo la portería que ha defendido durante cinco temporadas.

**do los resultados de los directos rivales son favorables al Getafe.**

Pedro Caballero.- Se pierden oportunidades de ir tirando para arriba pero puntuamos en los partidos y no perdemos su estela. Creo que es importante no perder, porque al final de liga tantas oportunidades va a tener el que quede primero como el que quede cuarto.

**Getafe Expres.- El árbitro dejó de pitar dos penaltis, ¿crees que si hubiera ocurrido en otro campo los hubiera señalado?**

Pedro Caballero.- La afición de Getafe igual que es buena y

que nos sigue siempre tampoco es muy chillona. Es posible que si hubiera ocurrido en otro campo de una capital como Avila o Palencia si lo hubiera pitado.

**Getafe Expres.- Tras el partido que os enfrentó con el Sporting Atlético se rumoreó que el Gijón estaba detrás de ti, ¿qué ha habido de cierto?**

Pedro Caballero.- A mi no me ha llegado ninguna noticia de eso. Es bonito que te digan cosas así pero no le doy la mayor importancia. Creo que tengo que seguir aquí, y como he dicho en múltiples ocasiones es muy difícil que me vaya.

**Getafe Expres.- Si se te ofreciera a final de temporada, ¿cuál sería tu respuesta?**

Pedro Caballero.- Todo dependería de lo que me ofrecieran, sería algo que habría que estudiar. Pero siendo realista es muy difícil porque tendría que dejar muchas cosas aquí y eso se tendría que pagar de una manera muy alta para que me fuera. Estoy contento aquí, trabajando para estar a final de temporada entre los cuatro primeros, para jugar el play-off.

**Getafe Expres.- Y este viernes es premio al mejor deportista de Getafe.**

Pedro Caballero.- A mi me ha hecho mucha ilusión, porque lo he recibido a través de los medios de comunicación, de las coordinadoras deportivas y que organiza la Fundación Pública de Getafe que me merece todos los respetos. Es un premio que la gente que es de aquí valora mucho.

**Getafe Expres.- Otro punto importante para atarte al Getafe C.F., el que la gente reconozca tu trabajo.**

Pedro Caballero.- Pienso que se me reconoce bastante bien, apesar de los goles encajados en los últimos partidos.

**Getafe Expres.- Quizá los goles de los últimos partidos llegan en un momento que nos estás tan bien de forma.**

Pedro Caballero.- Es cierto que no esté también. Pero llevamos muchos partidos y yo no estoy jugando en todas las condiciones que puedo jugar. Hay veces que no puedo entrenar o lo hago mal porque los dolores de espalda me están descentrando muchísimo. No estoy agusto, estoy fuera de la portería y es algo de lo que me doy cuenta. Pero tengo que jugar y las cosas son así, me supongo que cuando me recupere un poco más iré para arriba.



# AHORA MANTENER UN ALFA 33 NO TE COSTARA NADA.



## EN LOS ALFA 33 DOS AÑOS DE MANTENIMIENTO Y REPARACION GRATIS.

Sólo Alfa Romeo podía hacerlo.

Para que disfrutes del placer de conducir por todas las carreteras europeas, sin ningún tipo de preocupación, tu nuevo Alfa 33 está ahora protegido con el exclusivo servicio Escudo Alfa\*, ilustrado detalladamente en la libreta de servicio. Durante dos años, además de la garantía contractual, no te costarán nada: los cambios de aceite, los filtros, las bujías, las

pastillas de los frenos, las correas, la batería, etc., así como cualquier pieza del motor y la mano de obra para su reparación.

Este nuevo y exclusivo servicio, pensado para que viajes tranquilo por España y por toda Europa se completa con el Alfa Contact, 24 horas de asistencia en carretera, que le ofrece gratuitamente: remolque desde el Km 0, regreso o continuación del viaje, gastos de hotel,

vehículo de sustitución hasta siete días, adelanto de fondos, envío de piezas de recambios, recuperación y repatriación del vehículo desde el extranjero.

Ahora, mantener tu Alfa 33 durante dos años no te costará nada.



RED DE CONCESIONARIOS  
ALFA ROMEO

### Infórmese en

**AUTO PEREZ del SUR**  
Concesionario Oficial  
ALFA ROMEO

C/. Leganés, 85  
Tel.: 695 00 12 - GETAFE  
Ctra. Toledo, Km. 17,400  
Teléf.: 690 60 21  
FUENLABRADA

\* Con un límite máximo de 35.000 Kms.  
Oferta válida desde el 25 de Octubre hasta el 31 de Diciembre. Excepto en el Alfa 33 Veloce



Ante la posibilidad de ser el próximo candidato a la concejalía de deportes

## Santos Vázquez: «Mi decisión sería de absoluto respeto a Manuel Cañadillas»

La proximidad de las elecciones municipales hace siempre que los comentarios sobre próximos candidatos a las concejalías sean inevitables. Santos Vázquez, director de la Fundación Pública de Deportes, no se ha escapado de ellos y se le ha "colocado" como el próximo candidato a la concejalía de deportes que actualmente ocupa Manuel Cañadillas. Con Santos Vázquez hablamos de la posibilidad de ser concejal, de la Gala del deporte y de la Ciudad deportiva de Jesús Gil.

● J. L. Corrochano

En los últimos meses se ha comentado en círculos cercanos al ayuntamiento de Getafe la posibilidad de que el próximo candidato a la concejalía de deportes del partido socialista fuera el actual director de la Fundación Pública de Deportes, Santos Vázquez.

Santos reconoce «que cuando se está en un puesto como el suyo siempre llegan ofertas de este tipo», y que no en vano recibió este ofrecimiento en las dos anteriores elecciones y por distintos partidos, incluso antes de ocupar su puesto actual.

Santos Vázquez considera que el ser concejal «pasapor una decisión personal y luego por un partido que te apoye». Su decisión, en caso de confirmarse la posibilidad de ser candidato, no parece estar definida ya que personas cercanas a él han manifestado que Santos Vázquez no aceptaría.

De momento su decisión sería «de absoluto respeto al actual concejal de deportes,

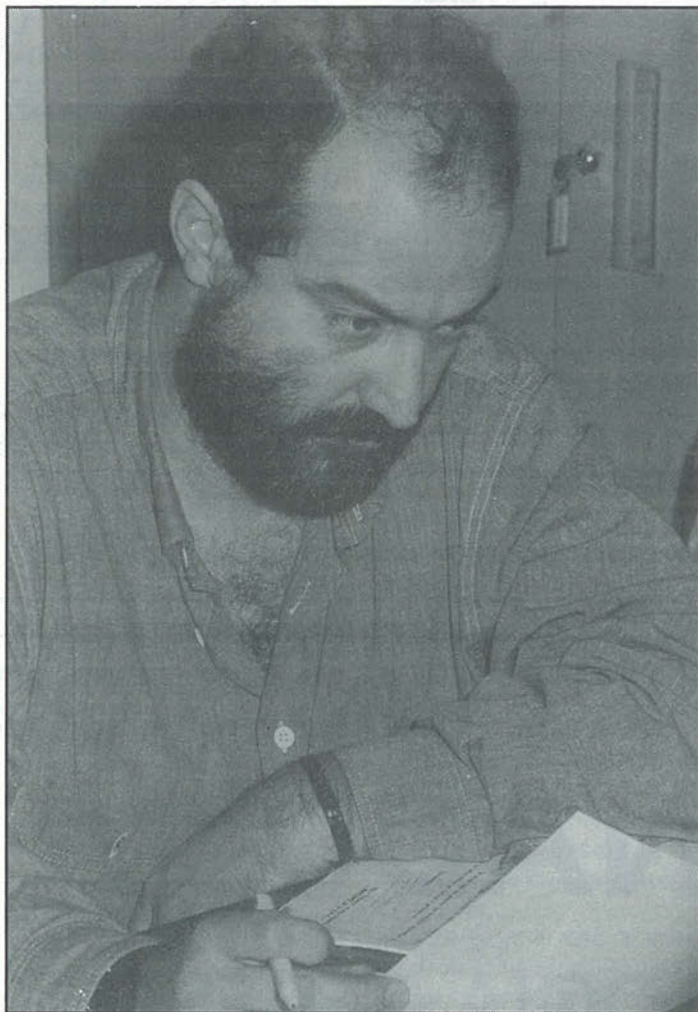

Santos Vázquez podría ser el próximo candidato a la concejalía de deportes. Foto: Miguel Martín.

**Manuel Cañadillas».** Aunque como el mismo dice es pronto para campañas el tiempo será el que de y quite razones en este tema.

**Pocos espectadores-deportistas locales en la Gala del deporte**

La V Gala del deporte es para la Fundación Pública de Deportes el reto más importante, a nivel organizativo, que está afrontando en los últimos años. Desde que se iniciara esta Gala, hace ya cinco años, has-

ta este año han cambiado muchas cosas en su presentación, presupuesto, asistencia, etc.

Santos Vázquez, director de la Fundación Pública de Deportes, considera que han sido «los premios nacionales los que han supuesto el gancho para que la Gala se consolide», aunque sigue pensando que el objetivo de la misma es premiar al deporte local.

Y si en algo se ha criticado en los últimos años a esta Gala ha sido en la falta de participación

de los deportistas de base de Getafe. En la tercera edición tan sólo fueron quinientas las personas que pudieron asistir a la fiesta del deporte, y en la pasada IV Gal fueron 800 los espectadores. Una representación mínima del deporte getafense si tenemos en cuenta que son 28.000 las personas que actualmente participan en distintos equipos deportivos. Santos Vázquez ha intentado este año llevar 1.500 personas al polideportivo Juan de la Cierva y espera en próximas ediciones aumentar el número, «pero si esto sigue creciendo a lo mejor hay que alquilar un campo de fútbol».

**La ciudad deportiva y el deporte local**

Hace pocos días se ha confirmado definitivamente la próxima construcción de la ciudad deportiva del Atco. de Madrid en el término municipal de Getafe. El ciudadano getafense se pregunta ahora como influirá esta construcción en el deporte de nuestra localidad, no sólo en el de élite sino también en el de base.

En la última rueda de prensa que Jesús Gil, presidente del Atco. de Madrid, dió en nuestra localidad afirmaba que la presencia del club rojiblanco en Getafe significaría poco menos que la instauración de una sucursal del Atco. de Madrid. Para Santos Vázquez «la ciudad deportiva puede ser beneficiosa para el deporte de Getafe o, por el contrario, pasar totalmente desapercibida», depende todo de la firma de un convenio con el Atco. de Madrid que beneficie al ciudadano de Getafe. Algo que, según Santos, no será muy difícil porque «creo que hay una buena predisposición del Atco. de Madrid». ■



CONSTRUCCIONES  
Y PROMOCIONES

 **GARCIA, S.L.**  
proyectos y obras

**VENTA DE PISOS, LOCALES y PLAZAS de GARAJE**

*Estudio de instalaciones*  
*Restauración de edificios*  
*Construcción industrial*  
*Gestiones inmobiliarias*

**OFICINAS**  
Calle Madrid, 65, 1.º  
GETAFE  
Tels. 695 58 59 - 695 08 56

# GABINETE RADIOLOGICO NADUNA

- \* **RADIOLOGIA GENERAL**
- \* **ECOGRAFIAS**

Trabajamos con las siguientes Sociedades:

ASISA - SANITAS - ADESLAS - PREVIASA - ESFERA  
MEDICA - U. MADRILEÑA - y Particulares.

Horario:

Lunes a Viernes de 10 a 13 y de 15 a 20 horas

**Cuestas Bajas, 13 Teléfono 682 27 50 GETAFE**



# ¡Ya es Navidad!

Un año más llega la Navidad, fiesta por autonomasia de la familia, el amor y la solidaridad entre todos. Con este motivo la Delegación de La Cultura del Ayuntamiento de Getafe ha elaborado un programa de actividades que comenzará el próximo día 15 de diciembre y concluirá ya avanzado el mes de Enero.



## ● Ana Luz Carbajosa.

El programa de actividades dará comienzo el día 15 de diciembre con el "II encuentro de tute, tercera edad, villa de Getafe." Dicho certamen estará organizado por la "Coordinadora de la Tercera Edad, Peña el Madero" y ofrecerá los premios en el salón de plenos del Ayuntamiento a las 17 horas. El mismo día 15 tendrá lugar el "Concierto de Navidad" de "La Coral Polifónica de Getafe" en la Iglesia de la Magdalena a las 20,00h; el director será José Ramón Reyero.

El día 17 de diciembre se iniciará el "V Encuentro de Villancicos de Getafe" que contará con la participación de diversas asociaciones y colegios y que durará hasta el día 21 de diciembre; todas las actuaciones serán en el Centro Municipal de Cultura de Getafe a las 19,30 horas. El día 22 de diciembre se producirá el "Encuentro Final de Villancicos en el Cine de

las Margaritas" a las 12,00h de la mañana; en este encuentro participará de forma especial la "Coral Polifónica de Getafe".

Una de las cosas más típicas en la Navidad son los belenes; el día 20 se expondrá un Belen en la plaza del Ayuntamiento realizado por el belenista getafense Juan Luis Yubero; asistirá a cantar Villancicos, la "Coral Rociera de la Casa Regional de Andalucía en Getafe", y para dar más vida a la Navidad, el día 21 de diciembre se expondrá un belen viviente en la Plaza de la Magdalena organizado por la Asociación Cultural Extremeña en colaboración con los Reyes Magos de Uralita y la Iglesia de la Magdalena.

## Belenes y San Silvestre

Y como broche final el "Belen de la Casa Regional de Murcia en Getafe" realizado por artesanos murcianos y que será animado con la actuación de un grupo de coros y danzas de Murcia. Esta actividad está

organizada por la "Casa Regional de Murcia en Getafe" y se hará en el Hospitalillo de San José.

Ese mismo día el "Grupo de Jóvenes y niños de las Parroquias y Colegios de Getafe" ofrecerán "Sembradores de Estrellas" en el Ayuntamiento a las 11 horas. Para concluir con el mes de diciembre, el día 31 y teniendo como coordinadores a la Peña PCEros en colaboración con el Patronato Municipal de Deportes tendrá lugar "San Silvestre Getafense" a las 18,00h; la salida y meta será la C/ Aragón.

Metidos ya en el mes de enero no podía faltar el prelude de la noche mágica para los niños el día 5 de enero. La gran cabalgata de los Reyes Magos de

Oriente recorrerá la Av. de las Ciudades, Av. de España, Juan de la Cierva, C/ Madrid, Pza. del Ayuntamiento. La hora de comienzo está prevista para las 19,00 h y hay que señalar que las Carrozas de los Reyes Magos han sido diseñadas y realizadas por el artista getafense Nino Rivero, en colaboración con Félix Pérez y Fidel Molina.

Estas son las actividades más destacadas que el Ayuntamiento de Getafe ha programado para estas señaladas fechas; actividades que se completan con las que organizan en los centros cívicos de "Alhóndiga" "San Isidro" "Juan de la Cierva" y "Sector III". Disfruténlas y "FELIZ NAVIDAD".■

*Emercia*

"Tú sitio ideal para tomar una copa"

- GETAFE -



PELETERIA

• RUBEMAR •

PIEL FINA - MOUTON - NOVAC - ANTE Y NAPA.

PRODUCCION PROPIA  
MODA Y DISEÑO

ARREGLOS  
TRANSFORMACIONES  
CONSERVACION  
LIMPIEZA Y TEÑIDO

C/ LUNA Y HORMIGO, 8  
GETAFE TIF. 695 81 46



DISCOS LENNON CASSETTES

DISCOS LENNON

TODAS LAS NOVEDADES EN DISCOS Y CASSETTES  
AGUJAS PARA TOCADISCOS  
CAMISETAS - COMPACT DISC

TODO CON UN 10 % DE DESCUENTO

C/ San José de Calasanz, 3. Getafe. Telef.: 682 59 22



**A partir de ahora  
más de**

**100.000 personas**

**van a << escuchar >>  
<< lo que les diga >>**

**GETAFE EXPRES**

**SUBASE EN**

**EL EXPRESO**

**DE LA MAÑANA**

**TODOS LOS SABADOS A LAS 13,00 H.**

**en**

**RADIO GETAFE**

**F.M. 108,8**



El presidente de la peña San Isidro -1º por la izquierda- junto con los toreros premiados.



## Entrega del III trofeo de la Peña taurina de San Isidro

I Victor M. Muñoz

Con carácter de auténtico acontecimiento, la Peña Taurina San Isidro celebró el pasado día 17 de Noviembre, su V Aniversario, con una Cena Social, a lo largo de la cual se hizo entrega del III Trofeo de la Mencionada Peña a los toreros que se hicieron acreedores al mismo en la Feria de Getafe 1.990.

A la cena asistieron representantes de las autoridades locales, los toreros homenajeados, profesionales del mundo del toro y de la información.

El jurado, compuesto por miembros de la Peña San Isidro y aficionados de Getafe, otorgó el III Trofeo de dicha Peña a los siguientes toreros:

Vicente Ruiz "El Soro"	Triunfador de la Feria 1990
J. Antonio Carretero	Mejor par de banderillas
J. Luis "Bote"	Mejor quite
Jesulín de Ubrique	Mejor novillero
A. Borrero "Chamaco"	Mejor faena
L. García "Niño de Leganés"	Mejor estocada
Antonio Romero	Mejor subalterno
Vicencio Vallejo (ganadero)	Premio al toro más bravo

Todo un acontecimiento que no tuvo la difusión merecida y que esperamos que se repita con el mismo éxito de asistencia, tanto de socios como de diestros, en ediciones sucesivas. ■

### Festival de la OTI

## Paco Ortega e Isabel Montero obtuvieron el tercer premio

Aparte de los millones de españoles que esperaban con impaciencia el resultado de los votos, muchos getafenses con mayor impaciencia, contenían apenas su emoción los dos jóvenes intérpretes que actuaron con el número 6 en el Festival de la OTI que se estaba desarrollando en el lujoso escenario del César Palace de Las Vegas el pasado 1 de diciembre.

Especial emoción perfectamente justificada, porque no sólo eran los representantes de España en aquel Festival, sino porque eran, al mismo tiempo, embajadores de Getafe.

Paco Ortega, que reside en el Sector III, es un cantautor que nos está demostrando su valía y su inspiración, a lo largo de duros años de trabajo.

Isabel Montero, con su voz y su estilo tan personal, es el complemento ideal para esa original música con raíces que se hunden por una parte en los estratos del canto más puro del alma andaluza y por la otra, con ciertas reminiscencias de ritmos y sonidos más actuales, en un hermanamiento tan original como sus propios intérpretes.

La canción presentada, "Duermete mi amor", nos pareció un poco divergente del estilo característico del quehacer de Paco Ortega. aunque quizás tanto él como Santiago Gómez, el compositor del vecino Leganés, buscaron este corte menos "conservador" del estilo, pero más comercial como exigen este tipo de festivales.

De cualquier forma la canción fue cálidamente acogida por los asistentes a la gala y, personalmente, creemos que merecía algo más que el tercer premio.

Aprovechamos para demostrar nuestro descontento y repulsa a la labor del comentarista Carlos Herrera, elegido por Televisión Española para transmitirnos este Festival.

La postura adoptada en todo momento por el locutor, con sus aires de superioridad y prepotencia, permitiéndose comentarios de dudosa ironía, fueron una constante descalificación no sólo para las canciones y los intérpretes, sino hasta la crítica burlesca de las ropas, peinados y mímica escénica de los cantantes.

Afortunadamente, nuestros representantes fueron los menos ridiculizados por el comentarista de TVE, que se limitó a decir:

<<¡ Bueno, no han estado mal!. Lo han hecho bastante bien>>

Nos preguntamos si hubieran merecido el tercer premio caso de que Carlos Herrera hubiese sido el jurado calificador. Claro que calificar es más difícil que descalificar... ■

RESTAURANTE  
*Don Pepín*  
BARBACOA DE CARNE

Ctra. Toledo  
Km. 14,500  
Teléf. 681 71 87  
GETAFE

Conozca la «buena mesa»  
de  
**Don Pepín**  
en compañía  
de gente encantadora

**venga a CENAR con nosotros**  
(Las noches de VIERNES y SABADOS)

Cocina Española e  
Internacional

COMIDAS DE EMPRESA

**GRUPO**  
**IBERSOL**

CONSULTING Y GESTION INMOBILIARIA

**PISOS, CHALETS, NAVES,  
OFICINAS, LOCALES, PARCELAS, ETC.**

C/ Madrid, 40 - 1ª Planta  
GETAFE ( Madrid )

☎ 695 45 97  
696 19 87

C/ General Valera, 15  
GRUÑON (Madrid)

FAX.- 681 99 95



## Crucigrama

**HORIZONTALES:** 1. Sobresaliente. - 2. Existe. Nombre de letra. Al revés, infusión. - 3. Apellido de un humorista. Norte. - 4. Vitamina. Conozco. Rumiante. - 5. Cifras romanas. Jabón líquido. Lengua provenzal. - 6. Consulta y discute una cosa. - 7. Conjunción. Satélite de Júpiter. Vocales. Símbolo del área. - 8. Afirmación. Letras de sapo. Signo aritmético. - 9. Deidad egipcia. Apellido de un presentador de televisión.

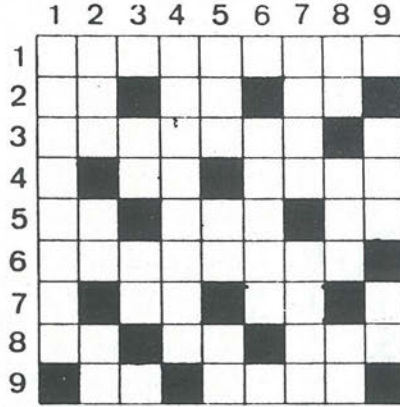

**VERTICALES:** 1. Grupo musical. - 2. Demostrativo. Nombre de letra. Terminación del infinitivo. - 3. Cincuenta. Letras seguidas. Cincuenta y uno. Vocal. - 4. Ilustres. - 5. Mire. Al revés nombre de letra. Consonante repetida. - 6. Primera letra. Conserva de frutas. Matrícula de Rumania. - 7. Gas noble. Composición poética. - 8. Consonante repetida. Lleva a remolque la nave. Símbolo del astato. - 9. Vocal. Al revés, perro. Campeón.

## SOLUCION AL CRUCIGRAMA DEL Nº ANTERIOR



## SOLUCION A LA SOPA DE LETRAS DEL Nº ANTERIOR



C U N A R A N J A  
E H D E N I O P L  
L N O O L K F J L  
A B J C I U R L I  
M I O T O S E P N  
J H A D C L S N I  
B D F N A T A G A  
L M O R F T V T V  
W I Z A E B N D E  
F H M J L E O Q U  
V X I O M C G E O  
E S T I N K I W I

## SOPA DE LETRAS

Localizar diez clases de helados

## Frases célebres

*"Imposible es el adjetivo de los idiotas"*

Napoleón

*"El niño es acreedor al máximo respeto"*

Juvenal

*"La vida es un mal cuarto de hora formado por momentos exquisitos"*

Oscar Wilde

*"La demagogia es la hipocresía del Progreso"*

Proudhon

## FARMACIAS DE GUARDIA

- A) Abierto día y noche (cierra de 1.45 a 5)  
B) Abierto hasta las 10 de la noche  
C) Abierto hasta las 10 de la noche, (cierra de 1.45 a 5)  
D) Servicio Nocturno de 10 de la noche a 9.30 del día siguiente.  
E) Abierto día y noche

- Día 14 C/ Salvador, 6 (A)  
C/ Tarragona, 20 (B)  
Día 15 C/Madrid, 111 (A)  
C/ Valdemoro, 12 (B)  
Día 16 C/León, 6 (A)  
C/Maestro Bretón, 19 (B)  
C/ Madrid, 140 (D)  
Día 17 C/Hospital de San José, 10 (A)  
C/ Castellón de la Plana, 10 (B)  
Día 18 Avda. de las Ciudades, 54 (A)  
C/ San Vicente, 25 (B)  
Día 19 C/ Barraquer, 9 (A)  
C/ Rojas, 36-38 (B)  
Día 20 C/ Brunete, 2 (A)  
Avda. de las Ciudades, 10 (B)

## Teléfonos de interés

Ayuntamiento	695-03-04
Policía Municipal	681-33-62
Policía Nacional	695-80-44
Guardia Civil	695-01-70
Protección Civil	682-19-12
Bomberos	696-07-08
Correos y Telégrafos	695-47-17
Juzgado nº1	682-98-17
Juzgado nº2	682-03-13
RENFE	695-82-94
Autobuses Urb.del SUR	695-24-70
Ambulatorios:	
Ramón y Cajal	695-91-96
Avda. Los Angeles	695-77-71
Margaritas	695-12-67
Sector III	682-58-96
Taxis	695-10-01
12 de Octubre	469-76-00

## CENTRO MEDICO "MABHAKTI"

(EL SISTEMA DE TRATAMIENTO MAS COMPLETO DE LA MEDICINA ORIENTAL)

ACUPUNTURA, MASAJE MEDICO Y DEPORTIVO, MEDICINA NATURAL, HOMEOPATIA, REHABILITACION, OBESIDAD, TRATAMIENTO PREVENTIVO DE LA VEJEZ, MACROBIOTICA, SEXOLOGIA, RECUPERACION FISI-

CA, PREPARACION AL PARTO SIN DOLOR, CON EL MAS MODERNO Y EFICAZ DIAGNOSTICO ELECTRONICO DE LA MEDICINA ORIENTAL Y EL METODO MAS COMPLETO DE ADELGAZAMIENTO.

Avda. Gibraltar, 2, 1º B GETAFE  
Telef.- 681 93 19

PREVIA PETICION DE HORA

Generalísimo, 53 Illescas (Toledo)  
Telef.- (925) 51 14 08



# PARQUESUR

**EL MAYOR PARQUE COMERCIAL DE EUROPA**

Ctra. Toledo. Leganés.



MODA - HOGAR - CAFETERIAS -  
DISCOTECA - RESTAURANTES - SALA DE  
CONCIERTOS - HAMBURGUESERIAS -  
CERVECERIAS - PIZZERIAS - BARES -  
CROSSANTERIAS - DECORACION -  
MOBILIARIO - JOYERIAS - JARDINERIA -  
PELETERIAS - ALIMENTACION - GRANDES

ALMACENES - MERCADO DE PRODUCTOS FRESCOS - BRICOLAGE -  
SALAS DE CINE - VIDEO CLUBS - FOTOGRAFIA - COSMETICA -  
TIENDAS DE DEPORTE - GRAN APARCAMIENTO...

**... Y MUCHO MAS DE LO QUE PUEDAS IMAGINAR.**

MATERIA & FORMA

## PARQUESUR

### UN MUNDO DE PELICULA.

**VENTE DE PROTAGONISTA.**





LUZ y Estilo.  
POR NATURALEZA.



THE  
LONGINES  
STYLE



JOYERIA - RELOJERIA

**ALAN**

CENTRO COMERCIAL "GETAFE 3" LOCAL 25  
C/ PADRE FELIPE ESTEVEZ, 16 GETAFE

