

# GETAFE

## EXPRES

Directora: Soledad Galiana

Número 102- 7 de diciembre de 1990

50 ptas

Semanario Informativo

SEGUN DATOS MANEJADOS  
POR LA COMUNIDAD DE MADRID

**EL 44%**  
**DE LOS**  
**GETAFENSES**  
**NO TIENEN**  
**ESTUDIOS**

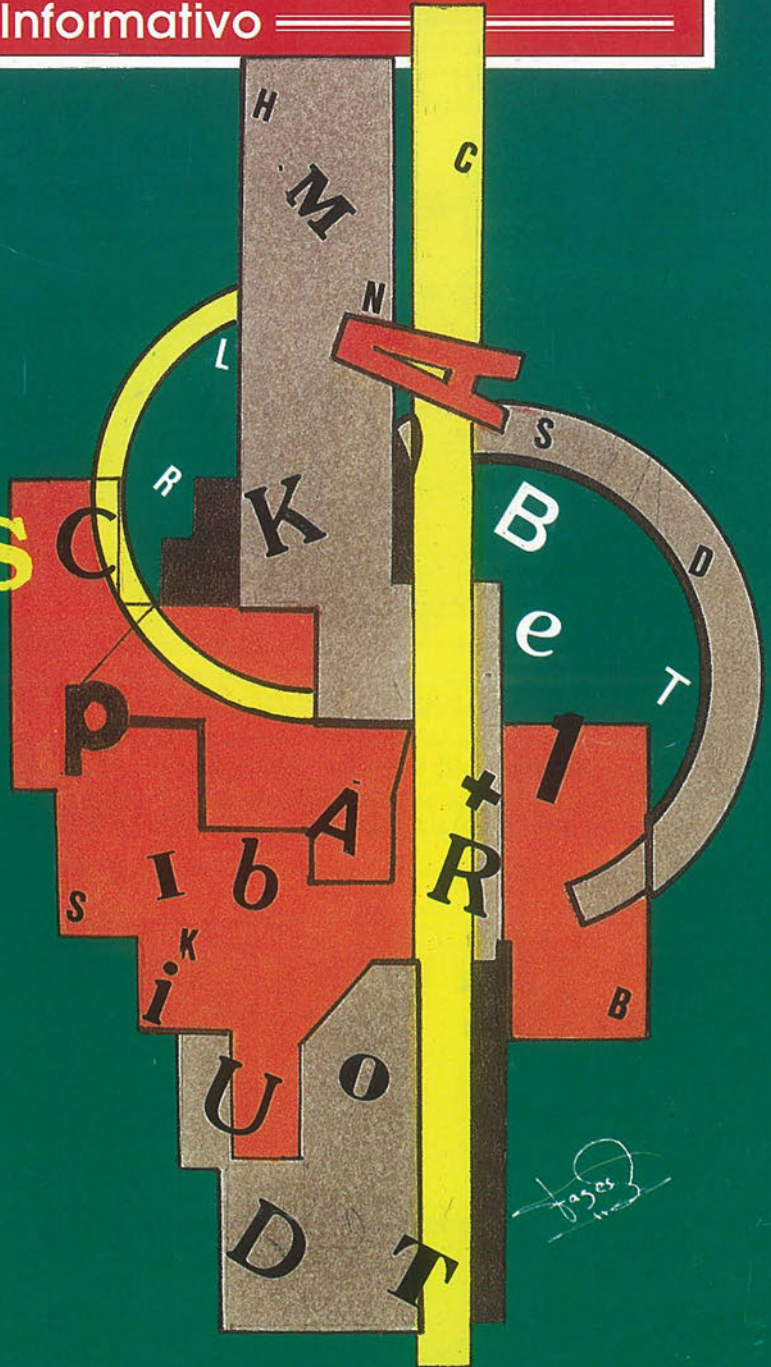

Los vecinos del barrio de Perales acusan al Alcalde  
**"USTED NOS HA DEJADO INCOMUNICADOS"**

El 50% del presupuesto municipal del 91 se gastará en sueldos  
**EL AYUNTAMIENTO NOS CUESTA DIARIAMENTE**  
**11 MILLONES DE PESETAS**

# PARQUESUR

**EL MAYOR PARQUE COMERCIAL DE EUROPA**

*Ctra. Toledo. Leganés.*

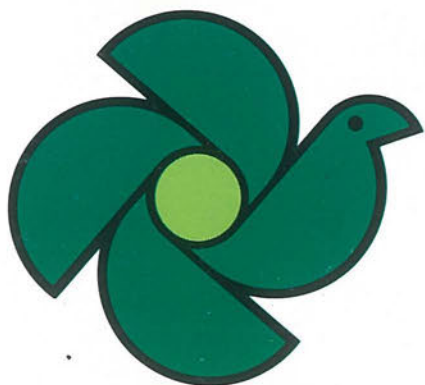

MODA - HOGAR - CAFETERIAS -  
DISCOTECA - RESTAURANTES - SALA DE  
CONCIERTOS - HAMBURGUESERIAS -  
CERVECERIAS - PIZZERIAS - BARES -  
CROSSANTERIAS - DECORACION -  
MOBILIARIO - JOYERIAS - JARDINERIA -  
PELETERIAS - ALIMENTACION - GRANDES

ALMACENES - MERCADO DE PRODUCTOS FRESCOS - BRICOLAGE -  
SALAS DE CINE - VIDEO CLUBS - FOTOGRAFIA - COSMETICA -  
TIENDAS DE DEPORTE - GRAN APARCAMIENTO...

**... Y MUCHO MAS DE LO QUE PUEDas IMAGINAR.**

MATERIA & FORMA

**PARQUESUR**  
**UN MUNDO DE PELICULA.**

**VENTE DE PROTAGONISTA.**



**Y, ADEMÁS...****OPINIÓN**

Editorial	5
Visor y buzón del lector	7

**LOCAL**

Perales del Río soluciona sus problemas de incomunicación manifestándose durante el pleno IRMASA presentó a los empresarios del polígono de Los Ángeles, el proyecto de rehabilitación	9-11
Finalizó el viaje a Filipinas	13
Martín Villa preocupado por los problemas internos del Partido Popular en Getafe	14-15
Según datos de la Comunidad de Madrid, casi la mitad de los getafenses no tienen estudios	17
Casi la mitad de los presupuestos del 91 se gastarán en sueldos	18-19
21	21

**SUCESOS 23****DEPORTES**

El Topcon atraviesa una mala racha	25
La Copa del Rey: Victorias deportivas, pérdidas económicas	26
El Getafe empató en Avila	27
Carlos Amores, galardón al judo en la V Gala del Deporte	29

**CULTURA**

Agenda cultural	31
Picotazos	33

**PASATIEMPOS 34**

Edita: Grupo Triángulo, S.A.

GERENCIA: Humiliano Martínez

Directora: SOLEDAD GALIANA

Redactores: Raúl Castillo, Alex Castellabo,

Ana Luz Carbajosa, Jose L. Corrochano,

Miguel Martín, Víctor Manuel Muñoz,

Colaboradores: Andrés Díez, Marcial Donado,

José Antonio Jimenez, Julian Zarzosa.

Dibujos: Violeta L. Fágas.

Fotografía: Miguel Martín

Diseño y Montaje: M<sup>a</sup> Angeles G. Cubas.

Dirección para todos los servicios:

C/ Cuestas Bajas, 11, 1<sup>a</sup> -28901-GETAFE-

Tfno. 682 58 64

Depósito Legal: M:41.151-1987

**LO DESTACADO DE LA SEMANA****L**

os vecinos de Perales vinieron hasta Getafe para protestar por el mal funcionamiento del transporte público y por el cierre de su único acceso a Villaverde, centro natural de abastecimiento, sanidad y educación de sus habitantes. Lo que no consiguieron los cortes de tráfico, lo consiguió la manifestación de los vecinos durante el pleno. La carretera se reabrió y Pedro Castro intercederá por los habitantes de Perales con el MOPU y el Consorcio de Transportes.

**S**

egún la Comunidad de Madrid, y basándose en el censo del año 89, el 44% de la población de Getafe no tiene estudios, siendo calificada de analfabeta absoluta o funcional. El analfabetismo tiene una solución: aprender. Getafe Expres estuvo en una clase de alfabetización en el Centro Cívico Juan de la Cierva.

**O**

nce millones nos cuesta cada uno de los 365 días del año, sea sábado, domingo o fiesta, mantener el funcionamiento del Ayuntamiento. Esto significa que del total de 8.841.851.122 pesetas al que asciende el presupuesto del próximo año, casi la mitad, 4.065.413.648 se gastarán en la remuneración del personal.

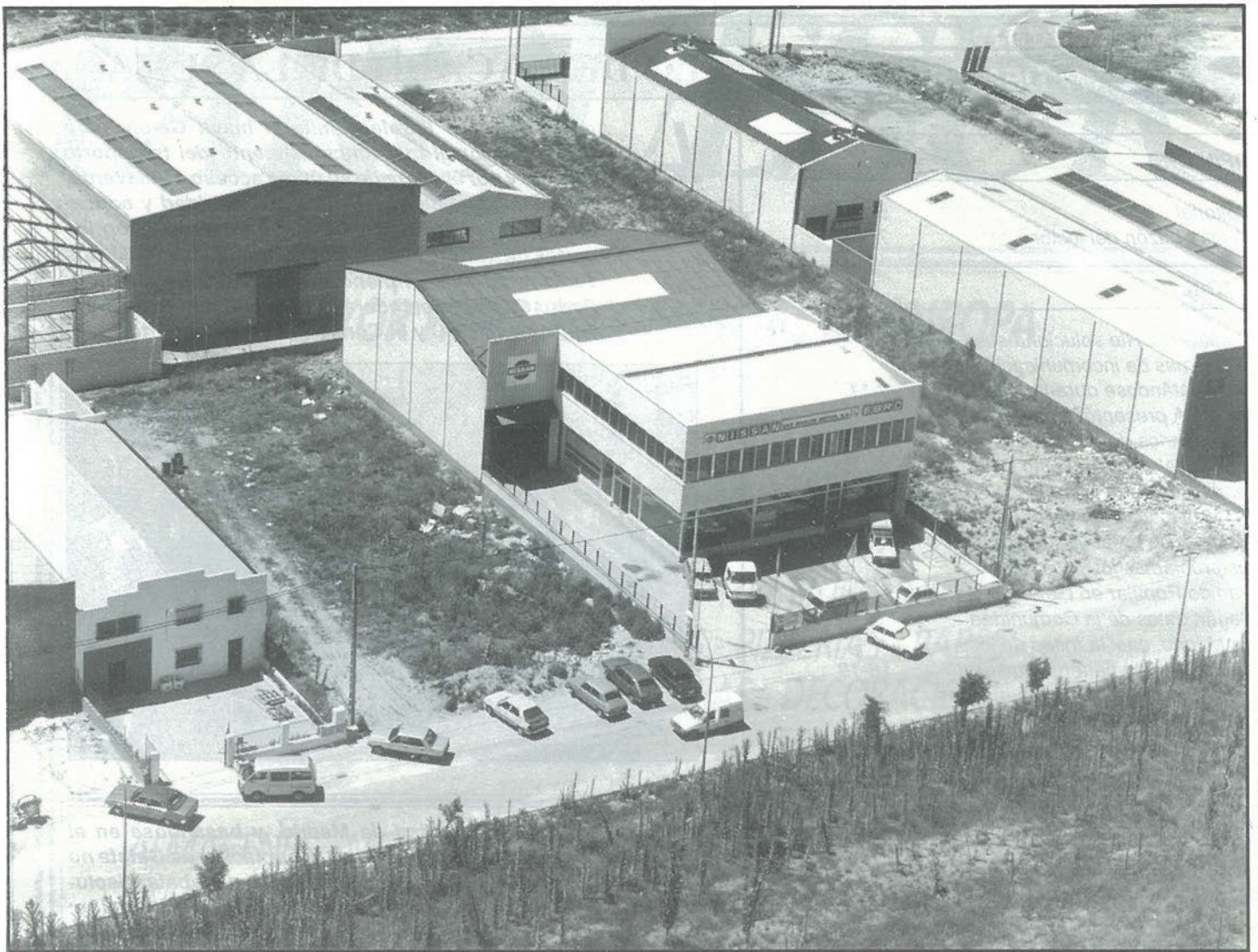

# SAN MARCOS MOTOR, S. A.

C/ MARCONI - POLIGONO INDUSTRIAL "SAN MARCOS" - TELEF.- 682 42 62 - GETAFE-

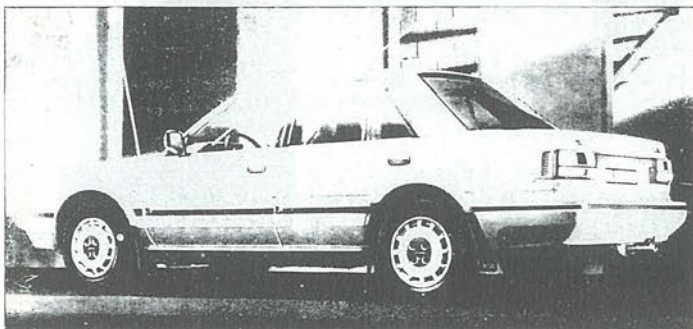

Sólo hay un camino: ser los mejores  
Cuando NISSAN hace un coche la  
garantía le cuesta por AÑOS.

## EDITORIAL

## La plaza de la Manifestación

Parece que en nuestro pueblo se está poniendo de moda la manifestación en la plaza de la Constitución como forma ideal de que el gobierno municipal resuelva de forma inmediata los problemas de los vecinos.

La verdad es que el último mes ha sido de lo más movidito. Primero fue la cacerolada de los alumnos y monitores del Centro Cívico Juan de la Cierva. Su petición era que se arreglaran unas goteras de las cuales se había dado cuenta antes de vacaciones a los concejales pertinentes. Consecuencia: las goteras que llevaban casi cinco meses esperando solución, se empiezan a arreglar el mismo día que los vecinos se manifiestan.

Luego, los estudiantes del Instituto de Bachillerato Giner de los Ríos se concentran ante el Ayuntamiento exigiendo que solucionen su problema de transporte. La primera vez fueron ellos solos y no se les hizo demasiado caso... La cosa cambió cuando se presentaron los alumnos de todos los institutos y comenzaron a tirar huevos a la fachada del Ayuntamiento. Por arte de magia los concejales, e incluso el alcalde, encuentran sitio en su apretada agenda para dialogar sobre el tema.

Finalmente, esta semana, los vecinos del barrio de Perales del Río se manifestaron durante la celebración del pleno exigiendo que les resolvieran también un problema de transporte -los autobuses llegan <<tarde, mal y nunca>>- y de incomunicación. La inauguración del nuevo tramo de la M-40 -inauguración a la que, a la sombra del Ministro de Obras Públicas y del vicepresidente del gobierno, asistió nuestro alcalde, Pedro Castro- dejaba al barrio aislado de su referente natural, Villaverde, donde se encuentran los servicios médicos, los colegios de los niños y los mercados.

Pues bien, los vecinos cortaron la carretera de San Martín de la Vega, intentaron cortar la M-40 -hecho impedido por unidades antidisturbios de la Guardia Civil-... y nadie les hizo ni caso. En el Ayuntamiento ni se hablaba del tema. Claro que, cuando se monta la manifestación en la plaza de la Constitución y los vecinos suben al pleno para intentar hablar con el alcalde, se olvidan los trámites y cauces para conceder la ansiada reunión. Conclusión. En este pueblo, los que lo administran, actúan siempre a des-tiempo. Se supone que nuestros gobernantes conocen nuestros problemas y deben calibrar sus decisiones para que el municipio vaya mejor sin que ningún vecino salga perjudicado. Sin embargo, parece que últimamente es necesario que se lo griten en la cara para que lleguen a enterarse de algo. Manifiéstate y conseguirás más que poniéndote en manos de la burocracia.

No sé como lo verá el partido en el poder, en este caso el PSOE, pero lo que está claro es que este tipo de actuaciones post-manifestación, no deberían favorecerle demasiado, aunque claro, si después de la tempestad viene la calma, el arreglo y la satisfacción del manifestante, son votos ganados en directo.■

## PINCHAR CON GRACIA

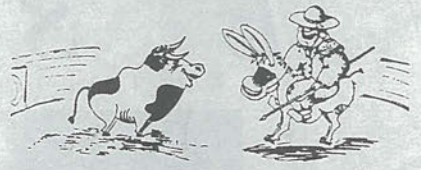

por Lope de Pega

Confesiones  
de Getafe Expres  
después de su centenario

Frente al ataque contrario  
¡Cumplí mi centenario!

Aunque el "Gobierno Local"  
me niega las subvenciones  
porque "le caemos mal"  
y nos tacha de ca...  
no ensucia nuestros blasones  
ni empaña nuestro ideario.

Ante el ataque contrario  
¡Cumplí mi centenario!

Mas ni la escasez de medios  
ni las puertas que me cierran  
me causan desmayo o tedio.  
¡Sólo el cobarde se aterra  
si no pisa fuerte en tierra!  
Y aún no siendo temerario,

frente al ataque contrario  
¡Cumplí mi centenario!

Con la noticia veraz  
y honradez informativa,  
no impedirá la maldad  
que la prensa sobreviva;  
serena, aunque no pasiva,  
sin subvención, ni salario,

pese al ataque contrario  
¡cumpliré otros centenarios!

# Materiales de Construcción CORTES

AZULEJOS - PAVIMENTOS

EL GRES más BARATO

EXPOSICION Y VENTA:

Reina Victoria, 18

Macarena, 21

Teléf. 698 23 80

- P A R L A (Madrid) -

Teléf. 699 50 50

*DE MODA EN*  
*E S P A Ñ A*



**T**riunfar en tu país.

Conseguir la aprobación y el respeto unánime de crítica y público.

Llegar hasta las mejores mesas y estar en boca de todos. Es, en fin, estar de Moda.

*Viña Berceo. El Rioja de Moda. De Moda en España.*



**CONCESIONARIO-ZONA SUR**

**Barriopedro Años., S.A.**

C/. NOBEL, 7 • Pol. Ind. San Marcos  
Teléf.: 682 97 11 • GETAFE

## El catastrófico

No solo hay que hacer cosas justas, sino hacerlas en su justo momento y de la forma adecuada. Y esto parece fallarle al gobierno socialista.

Resulta que el catastro está un tanto pasado de moda, ya que no se revisa desde que -y perdonen por la expresión- a Dios le crecieron las barbas. De ahí que un piso que puede costar en Madrid hasta 40 millones de pesetas esté valorado en 5 millones. Y Solchaga se propone recuperar en un solo año todo el tiempo perdido. Y claro, la subida en la valoración de los bienes inmuebles es de escándalo.

Se empieza a cuestionar desde la prensa la legalidad de semejante medida, sobre todo porque puede significar un incremento en los infartos del "personal". Y entonces llega Guerra, siempre vencedor en cada idem en la que se mete. Y después de lanzarle un rapapolvo a Solchaga, le deja con los cuartos traseros al aire invernal. El catastro no subirá, al menos de momento, pero no por lo exagerado de la subida, no porque incumpla algunos requisitos legales... Simplemente, porque es una mala medida carente de toda perspectiva electoralista. ¿Cómo puede hacerse algo así cuando dentro de seis meses hay elecciones? Tras esto, los españoles vamos a pensar que lo que se hace es más de cara a la galería que por preocupación por sacar el país adelante. De todas formas, el catastro subirá, no sabemos cuándo, pero lo hará, no lo duden.

Parece que los gobiernos nacional, autonómico y municipal sólo se acuerdan de los ciudadanos cuando hay elecciones. El consuelo que nos queda es que hay elecciones casi cada dos años, con lo cual "los que mandan" piensan cada vez más en nosotros. ■



Los textos destinados a esta sección no podrán exceder de 30 líneas mecanografiadas y deberá adjuntarse el nº de D.N.I..

### ¿Por qué hemos "sustraído" las placas de la Avenida de las Fuerzas Armadas?

Este acto está enmarcado dentro de nuestra campaña de rechazo al ejército y a la mili.

Creemos, como la mayoría de los jóvenes, que la actual mili es una situación anacrónica, un reducto de otra época (época de "cruzadas", de "salvadores de la patria", etc.) y que los valores que representa, como la sumisión, las jerarquías, el orden, el machismo..., no cuadran con los valores de la juventud. Frente a ellos nosotros y nosotras defendemos la paz, la solidaridad con las y los oprimidos, la convivencia civilizada, en oposición a la sociedad militarizada.

La guerra del Golfo, los continuos "accidentes", suicidios y muertes en la mili; la sentencia que autoriza a maltratar a un recluta para imponer su "orden y autoridad"; el encarcelamiento de insumisos, nos refuerza en nuestra convicción de que ya no existe forma posible, sólo queda una solución que satisfaga a la gran mayoría de los jóvenes: ¡La supresión de la mili!

El acto de "sustraer" las placas es nuestra protesta por el grado de militarización que sufre nuestro pueblo.

En Getafe se amontonan un gran número de cuarteles y una base aérea militar, con las molestias que eso trae para vecinos y vecinas, como continuos ruidos (despegues y aterrizajes), el peligro



de algún accidente de un avión militar, etc...

Así mismo, la militarización llega a lo más cotidiano, nombres de calles de militares (la mayoría franquistas), patrullas de la P.M. por la calle, juras de bandera, monumentos al ejército, etc... ¡Estamos hartos!

Queremos que eso cambie y que el Ayuntamiento tome partido por los jóvenes y a favor de la paz, por ello planteamos estas medidas:

- Ninguna colaboración con el ejército en las tareas de reclutamiento forzoso.

- Queremos los cuarteles lejos del pueblo (a poder ser a años luz) y su terreno convertido en equipamientos urbanos, como polideportivos, locales para actividades ciudadanas, viviendas para jóvenes...

- Supresión de los nombres de las calles con motivos militares, como ya se hizo con los franquistas.

- Asesoramiento real y efectivo a los jóvenes sobre la objeción de conciencia. En esta tarea colaboraríamos gustosamente con el Ayuntamiento.

- Apoyo municipal, tanto jurídico como económico a los jóvenes insumisos de Getafe, sobre los que pende la posibilidad de cárcel.

Y como creemos que esto es suficiente por ahora, nos despedimos de vosotras y vosotros los compañeros de prensa. Os tendremos informados de todas nuestras iniciativas. ■

Mili KK de Getafe

**MESON  
DE  
JEROMIN**

**BOMBI  
EL SITIO IDEAL**

**TENEMOS CANAL +**

Felipe Estevez, 4 GETAFE

**MODAS**  
*Jose-Mary*

Toledo, 42  
Teléfono: 696 52 60 GETAFE

*élite*

Plaza de los Escolapios, 1  
Teléfono: 695 61 24 GETAFE

VECTRA

**Usted descubre realidades donde los demás sólo encuentran deseos.**

Vectra. 13 versiones distintas en gasolina o diesel, 4 ó 5 puertas, caja de cambios manual o automática, tracción a 2 y a las 4 ruedas y hasta 150 CV. de potencia.

Con aire acondicionado, dirección asistida, alarma antirrobo y sistema antibloqueo de frenos ABS de serie, según modelos.

*¡Opel mejor que nunca!*

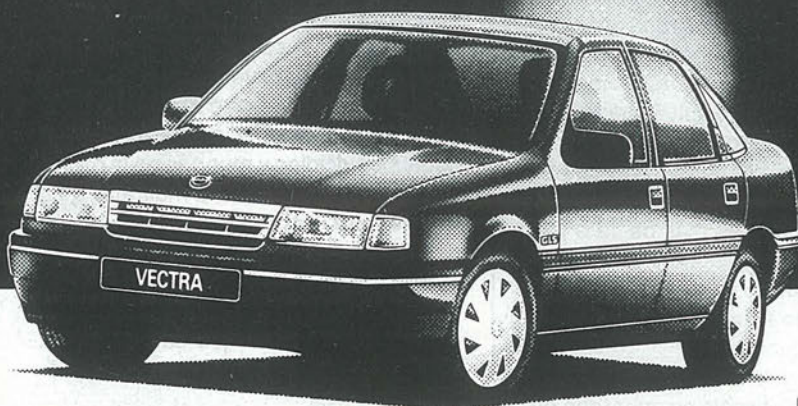

ENTREGA INMEDIATA

**GEMOSA**

C/. Madrid, 121

Tel.: 681 69 12 - 681 69 94. GETAFE (Madrid)

Concesionarios Oficiales

**OPEL**   
Mejores por experiencia



**Los vecinos del barrio de Perales del Río se manifestaron durante el pleno y obtuvieron solución**

## El MOPU obligado a reabrir la carretera que une dicho barrio con Villaverde

Los vecinos de Perales obligaron al Ayuntamiento de Getafe a pedir al MOPU que reabriera el tramo que unía dicho barrio de Getafe con Villaverde, después de manifestarse durante el Pleno Ordinario del Ayuntamiento de Getafe, celebrado el viernes 30 de noviembre y mantener una reunión con el alcalde, Pedro Castro, y alguno de los portavoces de la oposición. Los vecinos ya habían manifestado su malestar hacia el Consorcio de Transportes y el MOPU en sendas manifestaciones que tuvieron lugar la pasada semana y durante la inauguración de un tramo de la M-40 a la que asistieron, entre otros, el vicepresidente Alfonso Guerra.



Los vecinos de Perales consiguieron, manifestándose ante el Ayuntamiento, acabar con seis años de incomunicación. Foto: Miguel Martín.

● A.C./S.G./R.C.

El Pleno del Ayuntamiento de Getafe discurría con la normalidad habitual. Dentro de la sala de Plenos nadie conocía que era lo que estaba ocurriendo en la calle, en las puertas de la Casa Consistorial, donde aproximadamente 500 vecinos del barrio de Perales del Río, sito a 6 Km de Getafe, tras el Cerro de Los Ángeles, se manifestaban ante la situación que les había tocado vivir en los últimos días.

Los primeros en enterarse fueron los concejales del Grupo de Izquierda Unida, que acudieron a reunirse con los manifestantes. Posteriormente, algunos de ellos subieron a la Sala de Plenos y en absoluto silencio tomaron asiento en la sala, desplegando una pancarta en la que podía leerse "Uniros, Perales también es Getafe".

Mientras se debatía el punto 21 del orden del día, el alcalde, Pedro Castro, hizo un llamamiento al orden dentro de la sala, cuando, en honor a la verdad, el comportamiento de los vecinos había sido hasta el momento ejemplar y poco tenía que ver con las reacciones normales en casos similares de manifestaciones.

Ante esta advertencia de Pedro Castro, se desató el enfado de los vecinos; <<nosotros, señor Castro, estamos callados, estamos guardando silencio. Que ahora hablemos es una reacción motivada por usted>>. A partir de ese momento, los vecinos hicieron patente su malestar con Getafe y la corporación municipal en particular. <<Esto se lo ha buscado usted>>, <<Nos ha dejado incomunicados>>, <<No tiene educación>>, <<Era usted el que tenía que haber ido a Perales a dar soluciones>>, eran las frases más repetidas por los vecinos.

Así mismo, un sector de los manifestantes optó por abandonar el pleno ante lo que consideraban una respuesta hostil por parte del alcalde hacia sus reivindicaciones. Algunos, sin embargo, llamaron a la paciencia ante la posibilidad de poder reunirse al finalizar el pleno con el alcalde. Pedro Castro manifestó en ese momento que <<ustedes no van a hablar conmigo, ya que hay que atenerse a unos trámites y unos mecanismos>>. Esta frase hizo que los vecinos se enfurecieran aún más, a pesar de que algunos pedían calma, ante lo que Pedro Castro "amenazó" con desalojar la sala. Finalmente, Pedro Castro, ante la presión de los vecinos, accedió a reunirse con sus representantes.

### Cortes de carretera

Las primeras movilizaciones de los vecinos de Perales vienen de lejos. Cuando el pasado 20 de noviembre comenzaron a cortar todas las tardes la carretera de San Martín de la Vega en protesta por la amplia

frecuencia de paso de los autobuses de la empresa La Veloz que conectan el barrio con la plaza de Legazpi en Madrid. El concejal de Transportes del ayuntamiento de Getafe, Victoriano Gómez, negoció infructuosamente con el consorcio de Transportes consiguiendo una insuficiente frecuencia de 20 minutos hasta las diez de la mañana cuando los vecinos piden quince durante toda la jornada siendo la actual de media hora.

El gerente de la empresa de autobuses SAMAR, Jesús Tristán, propietaria de La Veloz considera que no es rentable dar diez o quince minutos de paso en una zona donde no hay viajeros y ha añadido que **<<nosotros estamos haciendo setenta expediciones diarias al barrio transportando unos mil viajeros por lo cual sería viable económicamente hasta cierto punto ya que estamos saliendo a una media de diez viajeros por autobús>>**. Según Tristán si los vecinos tienen alguna petición que hacer es preferible que adopten los cauces normales **<< y no destrozarnos los coches todos los días porque nos vemos en la imposibilidad de montar un servicio eficaz al faltarnos algunos>>**.

Sin embargo, el presidente de la asociación de vecinos de Perales, Nicanor Briceño, afirma que el gerente está mintiendo porque la media de usuarios en el barrio es de 25 por autobús según datos aportados por el Consorcio Regional de Transportes y los viajeros son 1600.

#### El presidente de la A.A.V.V. de Perales denunciado

Precisamente Nicanor Briceño se encuentra en libertad bajo fianza tras la denuncia interpuesta contra él por el conductor de un autobús de la empresa La Veloz. El motivo es la rotura de cristales producido por algún incontrolado durante las manifestaciones. Briceño permaneció detenido por espacios



El electorado de Perales consiguió en dos horas que Pedro Castro arreglara sus problemas. Foto Miguel Martín.

de varias horas en la mañana del pasado 23 de noviembre y contó con la asistencia de un abogado a través de las gestiones realizadas por Manuel Cañadillas, concejal de Juventud y Deportes del Ayuntamiento de Getafe que estuvo en todo momento a su lado. La Veloz pide al presidente de la asociación dos millones de pesetas de indemnización por los daños causados debiéndose presentar en el juzgado todos los días uno y quince de cada mes hasta que tenga lugar el juicio. Según Briceño, el Consorcio de Transportes podría estar detrás de su detención porque ya les amenazó con quitarles los autobuses si se movilizaban. El gerente del Consorcio, Julián Revenga, ha negado tal acusación ya que **<<yo lo único que les dije es que se quedarían lógicamente sin autobuses si los rompían>>**.

Para el Consorcio disminuir la frecuencia a

un cuarto de hora es imposible porque **<<a todos los ciudadanos les gustaría tener un servicio cada cinco minutos pero si la media de pasajeros por autobús es muy baja no podemos dejar que vayan autobuses vacíos>>**.

Julián Revenga ha reconocido la pésima calidad de las camionetas y ha manifestado que se va a realizar un gran esfuerzo para sustituirlas por otras nuevas. Por otro lado, entorno a la denuncia, Jesús Tristán ha explicado que no se interpuso a nombre de Nicanor Briceño sino que simplemente se hizo constar por parte del conductor del autobús los destrozos causados en el mismo sin mencionar a nadie en particular y fue el juez quien decidió detener al presidente de la Asociación. Esto no se ajusta a la realidad según Briceño, ya que los policías que requirieron su presencia en comisaría y en el juzgado dejaron bien claro que era a él a quien buscaban.

#### Posibles soluciones

Después de la reunión mantenida por los representantes de los vecinos con Pedro Castro, tras el pleno del día 30, el MOPU se comprometió con el Ayuntamiento reabrir el tramo de carretera cerrado anteriormente. Por si fuera poco, se mantuvieron contactos la semana pasada para arreglar el tema del transporte, ya que los vecinos también se quejaron de que los autobuses que unen Perales con Legazpi son insuficientes e irregulares.

Sorprende que, un problema de incomunicación de este barrio que no se ha podido arreglar en seis años, se haya solucionado en dos días. Hay que recordar que las elecciones municipales se celebrarán dentro de seis meses y que Perales es un



Nicanor Briceño, presidente de la Asociación de Vecinos, preocupado por la denuncia por daños que recae sobre él. Foto: Miguel Martín.



**Nicanor Briceño, presidente de la Asociación de Vecinos.** Foto Miguel Martín

barrio de cinco mil habitantes de los cuales muchos de ellos, también votan. El alcalde, Pedro Castro, salía de la reunión siendo aplaudido por un número considerable de votantes potenciales del barrio de Perales que, horas antes, le habían abucheado y recriminado su actitud.

Por su parte, Claudio Camaño, vocal de Transportes de los vecinos, indicó que <<había sido una reunión "laboriosa" y "dura". El Ayuntamiento tenía que haber previsto antes el perjuicio que le iba a traer a este barrio con la apertura de la M-40. Estábamos completamente aislados de nuestros servicios como son bancos, comercios y colegios>>, señaló el representante. Los vecinos llevan más de cinco años con estos problemas de incomunicación que creen que se solucionarían dentro de dos meses, cuando se construya la carretera que une Getafe con Perales del Río.

Por último, Pedro Castro, alcalde de Getafe, argumentó que <<la construcción de la carretera que une Perales con Getafe es un proyecto de la agencia de Medioambiente de la Comunidad que se terminará en dos meses. El Ayuntamiento ha puesto en Perales un colegio, un polideportivo cubierto y un centro de salud>>. Castro entiende que el ayuntamiento se ha apuntado el tanto de solucionar estos problemas ya que <<hemos sabido canalizar las inquietudes de nuestros vecinos de Perales para que el MOPU resolviera el asunto.>>

El edil socialista no se siente preocupado por las numerosas manifestaciones que se están produciendo frente al Ayuntamiento en los últimos días y Castro presume de que <<cuando un pueblo se manifiesta es signo evidente de que se encuentra vivo. Yo también me manifestaría si no fuera alcalde>>.■

**Alfonso Guerra <<viceletrado>> mayor del Reino, inauguró la M-40.**  
Foto: Miguel Martín.



## Manifestaciones durante la inauguración de la M-40

El tramo de la M-40 que afecta a la zona sur fue inaugurado hace una semana con la presencia del vicepresidente del Gobierno, Alfonso Guerra, el ministro de Obras Públicas, Javier Saenz de Cosculluela, el presidente de la Comunidad de Madrid, Joaquín Leguina y alcaldes del sur metropolitano de Madrid, entre los que se encontraba Pedro Castro. Esta nueva vía enlaza las carreteras de Extremadura, Toledo y Andalucía con accesos al barrio de la Fortuna en Leganés y a Fuenlabrada.

Cada uno de estos 25 kilómetros ha costado 673 millones de pesetas, siendo una de las obras públicas más modernas construidas en España. La M-40 tiene tres carriles en cada sentido y 32 kilómetros de arcenes y accesos sin cruces a las diversas carreteras nacionales que pone en conexión. Sin embargo, existe un tramo que perjudica ostensiblemente a los vecinos de Perales del Río.

Se trata del by pass o nudo supersur que conecta la M-40 con la carretera de Andalucía a la altura de San Cristobal de los Angeles y que deja incomunicado al barrio con villaverde siendo este el motivo por el que irrumpieron los vecinos en el pasado pleno municipal. Pero un día antes unidades antidisturbio de la Guardia Civil habían desalojado por la fuerza a varios cientos de estos vecinos que cortaban el tramo recién inaugurado a la altura de Perales. No se produjo ningún herido, pero según fuentes vecinales <<hicimos una sentada en la carretera y los guardias para quitarnos de en medio nos tiraban de los pelos y pellizcaban a las mujeres>>.■

En la zona Sur

# SU HIPER

Muy cerca de Vd.



**Alcampo**

**GETAFE**

# PRIAI solución viable al polígono de los Angeles



**El jueves 29 de noviembre IRMASA presentó en el Ayuntamiento de Getafe un proyecto para la Rehabilitación del Polígono de los Angeles, proyecto que entra dentro del Programa de Rehabilitación Integral de Areas Industriales (PRIAI).**

## ● Ana Luz Carbajosa

Según el plan elaborado por la empresa pública IRMASA el principal objetivo fue en un primer momento la elección de un polígono industrial en Getafe para su rehabilitación.

El polígono de "El Rosón" se deshechó debido a las dificultades que aportaba Kelvinator a la rehabilitación del área y el de "La Estación" aunque considerado un problema urbano, dada la escasez de establecimientos existentes tampoco sería propicio para una remodelación a la vez que constituiría un grave problema económico. Dadas las circunstancias, "Los Angeles", tejido industrial importante por su dimensión y número de empresas sería el idóneo para iniciar una rehabilitación ya que dicho polígono se asienta "sobre un soporte urbano cuya estructura, diseño y nivel de servicios es totalmente inadecuado para so-

portar actividades industriales con un mínimo nivel de calidad" según palabras textuales del proyecto elaborado por IRMASA.

El problema fundamental de este área industrial es la conexión del gran eje industrial Norte/Sur que se está formando paralelo a la Nacional desde el municipio de Pinto hasta Villaverde; la solución más adecuada sería una vía con dos carriles por sentido y aparcamientos a ambos lados, que resultarían eliminadas en el lindero de fachada del centro de empresas. Otros objetivos importantes que el PRIAI intenta cumplir son: solucionar los problemas de las infraestructuras básicas y mejorar la calidad del medio ambiente del polígono; mejorar en definitiva la imagen de éste, una imagen más de acuerdo con la capital del Sur que la que ofrece en estos momentos sumida en el abandono y también desde luego en el fango. ■

## "Un poco de tiempo"

Esta es la petición de Juan Manuel Pérez, Presidente de la Asociación de Empresarios para llevar a cabo el Programa de Rehabilitación del polígono de los Angeles.

Según el presidente, dichos proyectos el mismo que tienen los empresarios, cuyo objetivo principal sería el adcentamiento del "Polígono de los Angeles".

La Comunidad de Madrid subvencionaría el 30% del programa y los empresarios tendrían que pagar el 70% restante; para Juan Manuel Pérez "la cifra de un 70% es muy fuerte, porque en definitiva tenemos muchos impuestos como todos los españoles".

Todavía no hay fechas y ni siquiera se sabe lo que va a costar la rehabilitación del tejido industrial que en una primera fase remodelaría 1/3 parte del polígono, fundamentalmente la que da a la carretera de Andalucía y en una segunda fase concluiría el proyecto.

La reunión del día 29 de Noviembre ha sido sólo un primer acercamiento en el que ha existido según Juan Manuel Pérez "la mejor buena voluntad por parte de los empresarios y la Administración".

El presidente de la Asociación de empresarios apunta también que "tú visitas el polígono y está hecho un asco", sin embargo para mejorar la superficie sería necesario acabar con la reforma de la infraestructura que es muy mala.

Los empresarios piensan que el polígono no puede seguir así; Getafe a la que se quiere hacer capital de la cultura se mantiene gracias a la industria "la cultura sin comida no existe" afirma Juan Manuel Pérez y en otra ocasión apunta "lógicamente un polígono con una mala imagen como esta esté que parece un vertedero, pues te enerva", por lo tanto sería completamente imprescindible la reconversión de éste importante polígono industrial.

El primer acercamiento ha sido positivo; ahora sólo hace falta saber "cuánto va a costar y cuánto va a tardar; estamos de acuerdo siempre que las cifras no sean imposibles" afirma Juan Manuel Pérez.

Tendremos por lo tanto que esperar todavía bastante tiempo para tener un polígono digno que mejore la imagen de Getafe, las negociaciones no han hecho más que empezar, empieza una larga y lenta cuenta atrás. ■

Termina el viaje a Jetafe de concejales y empresarios

# Y volver, volver, volver...

Los concejales José Luis Rivas (PSOE) y Angel Adeva (IU) dispuestos a volver a Filipinas.

José Luis Rivas, concejal de Consumo y Medioambiente, aseguró la semana pasada que está dispuesto a volver a Filipinas a pesar de la polémica suscitada por el viaje que realizaron con siete escalas en doce días y sólo un día y medio de estancia en Jetafe. Rivas piensa volver aunque ya no sea concejal. Los tres concejales que asistieron al viaje criticaron a Jesús Esteban, portavoz del PP, ya que no comprenden por qué reprochó «la mala organización del viaje», cuando pensaba, en principio, asistir.



De izquierda a derecha, Mercedes Alcalá (CDS), José Luis Rivas (PSOE) y Angel Adeva (IU), los tres concejales que viajaron a filipinas. Foto: Miguel Martín.

● R.C.

**P**or fin terminó el viaje a Filipinas. Tanto concejales y empresarios como periodistas podrán descansar. Es innegable que, si por algo se ha caracterizado este asunto, es por la polémica suscitada. Por ello, y ante las críticas de políticos de la oposición, «plumillas» locales y también periodistas consagrados, los tres concejales asistentes al viaje decidieron manifestar en rueda de prensa todo lo acontecido.

Al parecer, todo fueron desventuras. La única satisfacción el haberse hermanado con la localidad filipina de Jetafe. A cambio tuvieron que enfrentarse a un tifón, a las

**José Luis Rivas:**

**"El viaje estaba bien**

**organizado, no era**

**un viaje cutre"**

dificultades de los viajes aéreos... «Si por algo merecía la pena el viaje es por el recibimiento que se nos dio en la localidad hermana. Así que nos estamos palteando como ayudarles a que restauren la biblioteca de su localidad que quedó arrasada por el tifón», puntualizó Rivas.

El concejal de Consumo ha manifestado que debe volver a Jetafe. «Tengo un compromiso ético y moral de volver a nuestra localidad hermana. Es lógico después de que me hayan nombrado hijo predilecto. Esto lo haré aunque no sea concejal», añadió Rivas. Por su parte, Angel Adeva, concejal de IU, manifestó la posibilidad de regresar también. «Sí no

La  
Esquinita

Don Fadrique, 20

Getafe

CLINICA VETERINARIA  
«ACUARIO»

Capellanes, 7 - GETAFE  
Teléfono 682 33 31  
Tel. Part. y Urgencias 217 63 83

Análisis, Rayos X, Cirugía,  
Vacunaciones, Peluquería

Horario:  
Laborables: 10-13.30 y 17-20.30 horas  
Sábados: 10-13.30 horas



soy yo-comentó Adeva-, será otro compañero el que vaya a colaborar con ellos en lo que haga falta>>. Los concejales se mostraron entusiasmados con el recibimiento y con el hecho de que les nombraran hijos predilectos de la localidad hermana.

Mercedes Alcalá, portavoz de CDS, se abstuvo de asegurar su vuelta a la ciudad asiática. No obstante, Alcalá aseguró que no le importa haber realizado su viaje en plena precampaña electoral. A juicio de la portavoz de CDS, <<No creo que el CDS pueda ver afectado su número de votos por la realización de este viaje en plena precampaña. Haber retrasado el viaje por cuestiones electorales, me parecería de una pobreza de espíritu total>>.

### Una polémica finalizada

Existe un cierto malestar entre los concejales asistentes a la excursión debido a la actitud crítica tomada por Jesús Esteban, portavoz del PP. <<No sabemos como se atreve a arremeter contra un viaje al que, hasta última hora estaba dispuesto a asistir>>, señala uno de los concejales. La explicación de esta actitud para Rivas radica en <<los problemas internos que el PP tiene en Getafe y los conflictos personales que su portavoz mantiene. A mi lo que me dijo el Sr. Esteban es que no podía ir porque desde la Regional de su partido se lo habían prohibido>>, añade Rivas.

El concejal de Consumo entiende que no ha existido tan mala organización del viaje <<como se quiere hacer ver>>. La corta estancia en Jetafe se explica, según CDS, porque no había sitio donde alojarse en la localidad hermana. <<No podemos pasar varios días haciendo 200 Km de ida y vuelta para permanecer en Jetafe>>, indica Mercedes Alcalá.

Los representantes de la expedición de excursionistas aseguran que <<leimos que habíamos visitado media Europa y Asia. Sólo ha faltado que publiquen que fuimos a África. No hemos estado ni en Francia, ni en Alemania, ni en Thailandia. Sólo en Manila, Bohol y Yakarta>>. Lo cierto es que

## "Sólo estuvimos en Manila, Bohol y Yakarta"



**Mercedes Alcalá:**  
" Haber retrasado el  
viaje por cuestiones  
electorales habría  
sido de total pobreza  
de espíritu"

en el itinerario facilitado por el Jefe de Protocolo, Manuel Morajudo, aparecen todos los países. Además, un periodista recordó a los ediles que también habían estado en Hong-Kong de turismo, extremo que el propio concejal de Consumo admitió.

### Castro contradice a Rivas

Mientras que Pedro Castro, alcalde de Getafe, dice que <<el Ayuntamiento de Getafe ha aportado un millón de pesetas en este viaje para dietas de los concejales>>, José Luis Rivas, concejal de Consumo y adversario político de Castro asegura que <<ese millón de pesetas se ha destinado a comprar juguetes para los niños de Jetafe>>. Ante la falta de acuerdo y el interés de los diversos medios por la explicación del tema, Rivas insistió <<Yo digo que ese dinero se ha incluido en una partida presupuestaria de la que se ha ido sacando dinero para todo. Ustedes interpreten lo que quieran. Yo lo que digo es eso>>.

Los concejales pedirán a los Ayuntamientos de Sevilla, Valencia y Antequera que se hermanen con las ciudades homónimas existentes también en la isla de Bohol. <<Animamos a todas estas localidades a que realicen un hermanamiento. Nuestros ciudadanos, desde sus asociaciones de vecinos, nos están pidiendo que destine mos partidas a la solidaridad con el Tercer Mundo>>, indica Adeva.

Los concejales quieren insistir en que no ha sido un viaje <<cutre>>. <<Estaba perfectamente planificado y prueba de ello es que los horarios se han cumplido a rajatabla. Las visitas turísticas no se han podido realizar>>, contestó Rivas. Los empresarios han seguido el mismo itinerario y han hecho las mismas actividades que los concejales, según confirman los ediles. <<No han establecido ninguna relación comercial porque ha sido imposible con la maltrecha economía existente en el país>>, afirma uno de los concejales. Lo cierto es que este viaje se acabó. ■

**Mesón**  
**Catacaldos**

ES CALIDAD!

Teléf.: 695 87 70

"La comida casera del más selecto plato español."

general pingarrón, 1 getafe

**CLINICA DENTAL  
EUROCLINIC**

- ORTODONCIA
- ENDODONCIA
- CIRUGIA ORAL
- ODONTOPEDIATRIA
- ODONTOLOGIA GENERAL
- LIMPIEZA POR ULTRASONIDO
- OBTURACIONES (EMPASTES)
- TRATAMIENTOS DE PREVENCIÓN
- PROTESIS FIJAS Y REMOVIBLES

Consulta diaria mañana y tarde previa petición de hora

**PRESUPUESTOS GRATUITOS**

Perales, 2 Local Tel. 696 75 32 GETAFE

# MAS GRANDE

**MILES DE OFERTAS  
EN TODO EL  
CENTRO COMERCIAL**

**6.000 m.<sup>2</sup>  
MAS**



Conoce el nuevo GETAFE 3, 6.000 m<sup>2</sup> MAS PARA IR DE COMPRAS MUCHO MAS COMODO. Con el hipermercado mas grande de la zona sur ALCAMPO, tiendas de todo tipo, ELECTRODOMESTICOS, MOBILIARIO, BRICOLAGE, MUSICA, etc. etc.

Y un sinfin de servicios para hacer tu estancia en GETAFE 3 más cómoda: CAFETERIAS, RESTAURANTES, CAJA DE AHORROS...

Con un PARKING DE 3000 PLAZAS, fáciles accesos y un servicio puesta a punto para tu automovil. TODO EN GETAFE 3. TU COMPRA COMODA.

EN EL SECTOR-3 DE GETAFE

# GETAFE 3

**CENTRO COMERCIAL**

*Tu compra cómoda*



## División en el PP

# El concejal Acosta dice a Martín Villa que se le margina desde las estructuras del partido

Juan Francisco Acosta, concejal del PP, manifestó su descontento a Rodolfo Martín Villa, diputado nacional del PP y miembro del Comité Electoral, ya que «no se está contando conmigo en Getafe» según afirmó el propio concejal. Dichas quejas fueron presentadas por un grupo de afiliados en una reunión privada en la sede de Getafe.



Martín Villa junto con Efrén Peña a la salida de la sede del PP en Getafe. Fotos Miguel Martín.

### ● R.C.

En general, el grupo de afiliados mostró su descontento por la gestión del presidente local del PP, Jesús Esteban, a quién se le acusa de excluir a las personas que no comparten sus ideas de los órganos de decisión del partido. «Desde hace diez años todos estamos colaborando en el partido, pero el presidente no está contando con nosotros para nada», indicaba uno de los afiliados a Martín Villa.

Juan Francisco Acosta, concejal del PP, trató de canalizar las protestas de todos los afiliados que se aglutinaban en torno al miembro del Comité Electoral y calmó los ánimos encrespados de muchos militantes de base. El concejal, que mantiene una postura crítica a la gestión del presidente local Jesús Esteban, indicó a Martín Villa que «se está excluyendo a un montón de personas de la participación activa en el funcionamiento del partido en la localidad. Concretamente, no se quiere contar conmigo desde las estructuras del partido en

### Martín Villa:

«De por sí, es grave que haya discrepancias en el partido, pero más grave es que se exterioricen esas discrepancias»

Getafe».

Acosta reiteró que se le está marginando y no se le admite desde las esferas de poder en Getafe. «Estoy dispuesto a trabajar por el partido desde aquí si se me pide», añadió Acosta.

### Más «grave» de lo previsto

Por su parte, Martín Villa, confesó haberse encontrado una situación más grave de lo previsto en el seno interno del partido en Getafe. «De por sí, es grave que haya discrepancias en el partido, pero más grave es que se exterioricen esas discrepancias», indicó el miembro del Comité Electoral. Los problemas en la cúspide del Partido Popular en Getafe son de sobra conocidas por los ciudadanos. Por último, el diputado clarificó que «lo único que puede hacer esta situación es que perdamos votos y concejales en Getafe».

Por otro lado, Pedro Pingarrón, vicepresidente de NN.GG. en Getafe manifestó en la mencionada reunión que «se ha marginado a ciento cincuenta personas afiliadas de las Nuevas Generaciones con las que no se ha contado para llevar el área de juventud. Según los Estatutos, NN.GG. debe llevar el área de Juventud en el partido, y no crear una rama paralela a Nuevas Generaciones como ha hecho el presidente local». ■

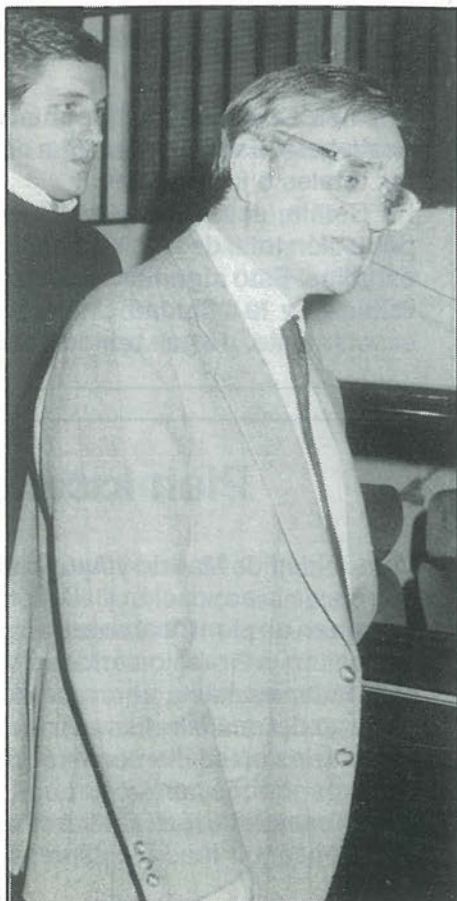

Un 44 % de la población de Getafe es analfabeta

## “Noble cosa es, aún para un anciano, aprender” (Sófocles)

Que los niños vayan al colegio es aceptado como el hecho más normal del mundo, pero que los adultos intenten aprender sigue despertando recelos y risas entre la mayoría de la población. En España sigue sin aceptarse que personas adultas quieran adquirir esa cultura de la que se les privó en la niñez pro, en este caso, las cifras cantan, y sólo en Getafe 61.445 personas admiten no tener ningún tipo de estudios, casi la mitad de la población del Sur.

### ● Soledad Galiana

Que el 44% de la población getafense se declare analfabeta absoluta o funcional es ciertamente “normal” si se tiene en cuenta que en su mayor parte, los 138.000 habitantes censados provienen de la migración desde otras provincias, de la huída del campo hacia la panacea del trabajo industrial, a la caza y captura de un horario y un sueldo más o menos digno. El porcentaje de analfabetos de Getafe es muy alto, aunque similar al del resto de los pueblos de la zona sur. Sin embargo, la similitud de condiciones no debe ser una excusa a la hora de tratar esta carencia.

La mayoría de esas “aves migratorias” dedicaron su niñez a las faenas agrícolas o al cuidado de la casa. Hay poco tiempo para el colegio cuando lo principal es subsistir. De ahí la carencia de una mínima cultura, que en muchos casos llega a la escritura y la lectura no-comprensiva de textos. Esto significa que la persona se limita a asociar sonidos con sílabas, pero sin llegar a comprender el significado de lo

**“Saber, escribir, expresarnos y saber de cuentas lo mejor posible y también a relacionarnos con las compañeras, con las personas”**

que lee. La mayoría de los analfabetos absolutos, esto es, las personas que no saben leer ni escribir, se enclavan en una población de más de 65 años, aunque también hay gente más joven que arrastra el mismo problema.

La clase de alfabetización que visitó *GETAFE EXPRES* estaba compuesta por dieciséis mujeres, con una media de edad de 40 años, en su totalidad amas de casa, y dirigida por Pradi, una voluntaria que desde hace cuatro años acude al centro dos días a la semana para compartir sus conocimientos de magisterio con sus alumnas. Cuatro años en los que ha compartido con estas mujeres horas y horas, en las que las

ha visto crecer en sus conocimientos. Los doce profesores de la campaña de alfabetización acuden al centro cuatro días a la semana.

Ellas, las alumnas, expusieron con claridad las razones que las habían conducido a acudir al centro: «Saber, escribir, expresarnos y saber de cuentas lo mejor posible y también a relacionarnos con las compañeras, con las personas».

### Datos sobre e

El 24,78% del total de la población es analfabeta. Esto significa que en el a...  
tas totales o funcionales.

En Getafe, en el año 1989, las cifra...  
población total de 138.000 habitantes...  
estudios. Esto significa que casi la m...  
Cultura” y la “Ciudad Universitaria...  
exactamente, no han tenido acceso a...

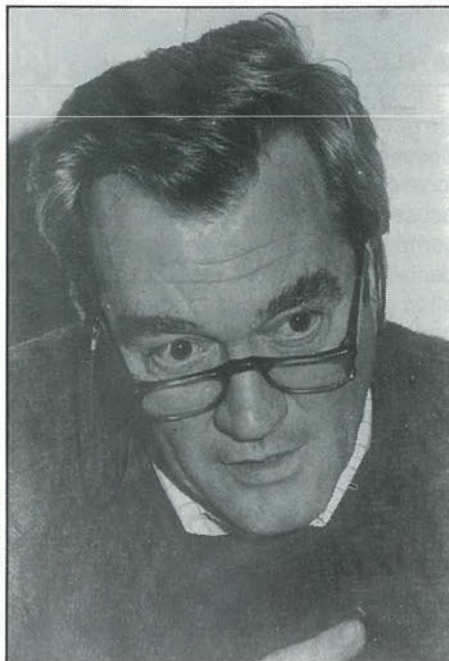

Augusto Carnicer, director del Centro Cívico Juan de la Cierva. Foto Miguel Martín.

### Plan local de

Comunidad de Madrid y Ayuntamiento...  
el tema de la educación y alfabetizaci...  
trabaja en un plan local sobre estos te...  
realizando un trabajo serio tanto a ni...  
esta labor es hasta ahora como un...  
desierto del analfabetismo. Las muje...  
voluntarios no se sienten integradas...  
estamos aquí, es porque hay una pers...  
pero la campaña de alfabetización nac...  
para conseguir medios, papeles...>>

## "Cuando se enteraron que iba a venir a clases de alfabetización se rieron de mí"

### Una solución a la soledad

Sin embargo, estas mujeres que se han atrevido a luchar por saber más, han encontrado algo aún más importante, una salida a la soledad y a la incomunicación que padecían. Las horas de soledad en el hogar han sido sustituidas por clases en las que han podido relacionarse con mujeres con los mismos problemas y las mismas inquietudes. Depresiones, enfermedades..., encuentran su solución en el curso de alfabetización. <<Yo, un día, tuve que decirle a mi marido, "Domingo, por favor, hablame. Hoy sólo he dicho dos palabras: Dos barras de pan">>.

Según Augusto Carnicer, director del Centro Cívico Juan de la Cierva, donde se imparten clases de alfabetización de adultos, el principal problema del segmento de población que no ha adquirido los diversos



Estas son las alumnas de clase de alfabetización del Centro Cívico Juan de la Cierva. Foto Miguel Martín.

conocimientos necesarios en su edad infantil es su pasividad ante la vida. <<La población analfabeta es pasiva ante los Medios de Comunicación. No tienen capacidad de análisis ante lo que estos le dicen. Y un pueblo que no piensa sobre lo que ve..., es fácilmente manipulable, "aconsejable". También falla la capacidad de diálogo hasta con los propios hijos. Un crío de 14 años le pregunta a su madre cualquier cosa y el complejo de inferioridad que puede crearle es terrible>>.

La mayoría de las personas que acuden a las clases de alfabetización se caracterizan por ser personas de mediana edad, en la mayoría mujeres, con hijos ya mayores o sin hijos, con mucho tiempo libre que no saben en que emplear. <<Es entonces cuando se plantean otras historias. Normalmente vienen aquí a través de vecinas>>, señala el director.

Es curioso que aunque el porcentaje de analfabetismo entre hombres y mujeres es similar en Getafe -un 21% y un 23%, respectivamente-, la mayoría de los alumnos de alfabetización sean del sexo femenino. Augusto Carnicer, director del C.C. de Juan de la Cierva, cree que ello se debe <<a que el hombre, por su machismo, le cuesta más reconocer esa incultura y, luego, porque el hombre sale a trabajar por la mañana y vuelve a las 7 de la tarde. Entonces es más difícil. No es lo mismo estar en casa con un trabajo que más o menos puedes organizar, que venir a clase tras unas presiones de trabajo>>. Lo que sí es cierto es que de 240 personas que se hallan en el centro en distintos niveles de alfabetización, sólo hay 12 hombres.

*"Es preferible aprender cosas útiles a no aprender nada" (Seneca)*

Los principales problemas que encuentra

el adulto al abordar su educación es la falta de costumbre en el estudio y <<que el adulto tiene más desarrollada la capacidad de racionalización, con lo cual le es más fácil entender ciertas cosas, y menos desarrollada la memorización>>, señala Augusto Carnicer. Para las alumnas de alfabetización, el principal problema es la falta de tiempo que les impide realizar sus labores en el hogar. A pesar de ello, encuentran el apoyo de sus familias. Sin embargo, Pradi, la voluntaria que se hace cargo del grupo, también conoce casos en los que <<hay maridos que no colaboran. Aquí tenemos el caso de una mujer que cada vez que venía a la escuela tenía un disgusto, porque el marido no estaba de acuerdo con estas clases y ha tenido que dejarlo>>.

Según Augusto Carnicer, director del Centro Cívico, el aprendizaje de los adultos no debe ser tratado como el de los niños. <<De cara al ambiente se piensa que son como niños mayores y tienen sus propias necesidades. El adulto necesita aprender mucho más para la vida concreta y si hablas con los educadores, pasan de que se aprendan los ríos de España porque es mucho más interesante que aprender a interpretar una cuenta bancaria, o saber que pasa en el Golfo Pérsico. A partir de estos conocimientos, toman contacto con su barrio, aprenden geografía, matemáticas, política, historia...>>

Otro de los problemas con los que se han enfrentado estas mujeres es la incompreensión por parte de la gente que las rodea. <<Cuando se enteraron que iba a venir a clases de alfabetización se rieron de mí. Aún, a veces, me preguntan, "¿qué, ¿vas al cole?". Yo no quiero criticar a nadie, pero pienso que quizás ellos sean más analfabetos que yo>>.■

## analfabetismo

La Comunidad de Madrid se declara 81, 851.193 personas eran analfabe-

on aún más preocupantes. De una 44% se declaraban analfabetos o sin d de la población de la "Capital de la el sur de Madrid, 61.445 personas educación reglada.■

## alfabetización

le Getafe colaboran directamente en de adultos. Desde hace tres años se s. Según Augusto Carnicer, <<se está estatal como local>>. Sin embargo, ano de arena en la inmensidad del que acuden a clases impartidas por la Campaña de Alfabetización. <<Si a que voluntariamente nos da clases, Esta señora tienen que buscar dinero

PEUGEOT 405.

MAS  
CERCA  
150.000  
PTAS. DE AHORRO

Venga y disfrute ahora su Peugeot 405 más cerca.  
Porque si nos deja su coche usado a cambio,  
se beneficiará de un ahorro de 150.000 Ptas.  
al adquirir su Peugeot 405.

Infórmese. Tenemos su Peugeot 405  
más cerca de usted.

**PEUGEOT 405**  
EXPRESION DE TALENTO.

**ATENCION**

Cuando el combustible sube,  
los Diesel Peugeot no tienen precio.  
Compruébelo.

**PEUGEOT. LIDER EN DIESEL.**



Acción válida hasta fin de mes  
para vehículos en stock.

**GEMOVIL, S.A.**

Calle de Leganés, 23. Tel.: 695 31 82  
Ctra. Andalucía, Km. 14,300. Tel.: 695 73 84  
Centro Comercial Getafe-3 (Sector Tres) GETAFE

su concesionario  
**PEUGEOT TALBOT**



La mitad del presupuesto municipal para el año 91 se irá en sueldos

## Cada día del año el Ayuntamiento nos cuesta 11 millones de pesetas

El presupuesto del próximo año 91, año de elecciones municipales, asciende a un total de 8.841.851.122 pesetas, de las cuales más de cuatro mil millones se gastarán en las remuneraciones de personal. Haciendo los cálculos aproximados, cada día del año, incluidos sábados y domingos, el funcionamiento del Ayuntamiento cuesta a los getafenses 11 millones de pesetas.

### ● Getafe Expres

Resulta curioso, pero en el capítulo de gastos, son las remuneraciones de personal las que se llevan la palma, superando con creces la compra de bienes corrientes y servicios y las inversiones reales del gobierno municipal. 4.065.413.648 pese-

tas cuesta al pueblo de Getafe mantener en funcionamiento el Ayuntamiento. Cuatro mil millones que se van en sueldos de alcalde, concejales, funcionarios y personal contratado.

Y sin embargo, los vecinos que acude al Ayuntamiento a solventar sus problemas sigue quejándose del mal funcionamiento de este, de las interminables esperas y de que un funcionario tenga que atender la avalancha de personas que se acercan para llevar a cabo las gestiones correspondientes.

Este abierto o cerrado, mantener el funcionamiento del Ayuntamiento nos cuesta diariamente 11.138.119 pesetas, sin sacar decimales, ya que los céntimos han quedado en desuso. Aunque claro está, mantener en funcionamiento tantas obras e instituciones como hay en

Getafe, tiene que costar su dinero.■

## El presupuesto del 91 tendrá que ser revisado

A raíz de la retirada del proyecto de revisión del catastro, el presupuesto del Ayuntamiento de Getafe, que incluía el incremento de la valoración de Bienes Inmuebles, tendrá que ser revisado. El incremento de un 2% en el presupuesto del año 91 con respecto al que aún continúa en vigor, venía dado en alguna medida por el incremento de los valores catastrales. Ante ello, el concejal de Hacienda, Antonio Alonso, recordó que se habían dejado pendientes las plusvalías e impuestos de bienes inmuebles (IBI) y que «al estar ese tema pendiente, no me atrevo a aventurar cual será la presión fiscal media».

Julio Vallejo, concejal del Grupo Mixto, presentó una moción «para que se inste a la gerencia territorial y al centro de gestión catastral que en la próxima cuatificación del catastro se cuente con los ayuntamientos. Desde los despachos del Ministerio no se conocen las cosas tan directamente como desde el Ayuntamiento».

Jesús Carmelo, concejal del Partido Popular en nuestra localidad, recordó la enmienda a la totalidad que su partido presentó sobre este punto y señaló que «ya en el año 85 se recoge la posibilidad de cooperación entre municipios y el centro de gestión catastral, cuyo poder está actualmente cuestionado por sentencia del Tribunal Supremo»». Debido a esta sentencia, el portavoz del PP señaló que no era el mejor momento para firmar ningún convenio. Adolfo Gilaberte, concejal de Izquierda Unida manifestó que este tema debería ser debatido en el pleno que deberá celebrarse al respecto.■

### Presupuesto General por Capítulos

#### INGRESOS

Denominación	1991
Impuestos directos	2.018.764.000
Impuestos indirectos	662.398.800
Tasas y otros ingresos	895.253.168
Transferencias corrientes	2.811.215.431
Ingresos patrimoniales	59.074.500
Enajenación inversiones reales	942.000.000
Transferencias de capital	728.145.216
Variación de activos financieros	5
Variación de pasivos financieros	725.000.002

**TOTAL** 8.841.851.122

#### GASTOS

Denominación	1991
Remuneración de personal	4.065.413.648
Compra de bienes corrientes y servicios <sup>1</sup>	647.903.729
Intereses	403.585.952
Transferencias corrientes	234.373.225
Inversiones Reales	2.095.748.363
Transferencias de capital	234.373.255
Variación de Activos Financieros	5
Variación de pasivos financieros	344.826.170

**TOTAL** 8.841.851.122

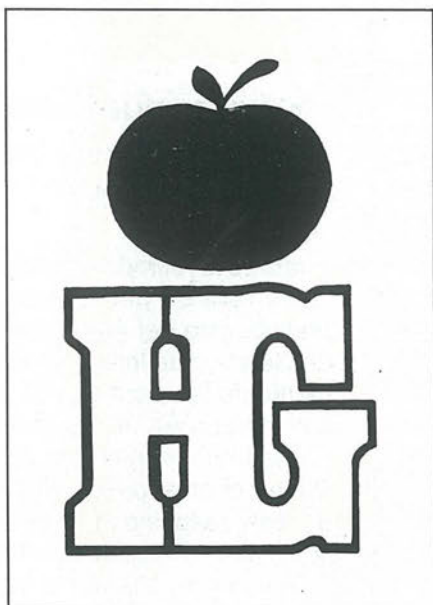

# Hiper Getafe

C/. Madrid, 117 Getafe ☎ 695 68 64

# Hiper Getafe 2

C/. Arboleda, 25 Getafe ☎ 683 30 00

C/. San José, 32 Getafe ☎ 683 30 00

**Croissantería - Boutique - Variantes**

**Cafetería - Restaurante**

**APARCAMIENTO GRATUITO EN EL 1.º SOTANO**

**Nuestro objetivo:  
Una compra agradable  
con los precios de Hiper Getafe.**

**rompemos  
todos los moldes  
de precios**

**¡VEN A COMPROBARLO!**

## Convenio con el Consejo de la Juventud

En el pleno del viernes día 30 fue aprobada la firma de un convenio a suscribir entre el Ayuntamiento de Getafe y el consejo de la Juventud de Madrid.

El borrador de dicho convenio establece unas pautas determinadas para el intercambio de información sobre actividades, así como la realización de un estudio sobre el Asociacionismo juvenil en Getafe. Este estudio, cuyo coste inicial se ha calibrado en unas 400.000 ptas., se financiará al 50% por ambas instituciones. ■

## SUCESOS

### Drogas

Lamentablemente, la droga sigue siendo la asignatura pendiente de la sociedad. Getafe tiene una importante problemática al respecto de las toxicomanías, una adicción que día a día va robando vidas.

Así, el día 28 de noviembre, un joven falleció, supuestamente por sobredosis, en el camino hacia el Hospital 12 de Octubre. El joven, que se hallaba indocumentado, fue encontrado sin conocimiento en plena vía pública por la Policía Municipal con una jeringuilla en la mano.

El día 30 del pasado mes, en el interbloque de la calle Cataluña, la policía sorprendió a tres jóvenes inyectándose droga. El consumo de drogas está permitido por la ley, aunque actualmente existe un importante debate al respecto de la posible prohibición del consumo de drogas en lugares públicos propuganda por el Partido Popular.

En la calle Antón Merlo se encontraron, el día 27 de noviembre, 4 jeringuillas abandonadas, dos de ellas llenas de sangre, con el correspondiente peligro que esto puede significar para los niños. ■

### Reincidente

J.M.U.O. fue detenido el día 25 de noviembre tras presentarse en las dependencias de la policía local y amenazar a varios agentes. Ante la actitud del joven, calificada por la poli-

cía de "hostil", que no quiso moderar sus palabras ni abandonar la comisaría, fue detenido.

Parece ser que durante el día anterior también fue detenido por insultos, amenazas y agresión a agentes de la autoridad. ■

### Accidentes de tráfico

Desde el día 24 de noviembre hasta el del cierre de la edición de esta revista, 1 de diciembre, 23 personas resultaron heridas de distinta consideración en un total de 16 accidentes de tráfico ocurridos en el transcurso de estos siete días. Se da el caso de que en la mayor parte de estos, el accidente se produce por el choque entre vehículos. ■

### Robos

El joven J.C.S. hubo de ser atendido en el Hospital de la Cruz Roja de las lesiones producidas por unos individuos que le asaltaron para robarle.

Por otra parte, C.S.L. fue detenido y trasladado a comisaría al intentar robar un bolso por el procedimiento de "el tirón".

Cinco jóvenes fueron detenidos acusados del robo de una motocicleta y de varias herramientas y objetos. Así mismo se señaló el uso indebido de un vehículo Ford Fiesta.

A.G., quizás incitado por la subida de los combustibles, fue detenido tras haber robado dos bidones de gasoil y varias baterías de vehículos. ■

**GETAFE EXPRES Y  
FERRETERÍA  
GRAN VÍA**  
les regalan un  
televisor a color  
de 24 pulgadas



✻ FERRETERIA GRAN VÍA ✻

### Bases del concurso:

- 1.- Los cupones del concurso aparecerán en Getafe Expres durante los días 15, 22 y 29 de noviembre y 6 y 15 de diciembre. Nuestros lectores deberán depositar los respectivos cupones en el Buzón de la Suerte que a tal efecto se instalará en la Ferretería Gran Vía en la calle Madrid, hasta el día 15 de diciembre a las 13 horas.
- 2.- El buzón permanecerá cerrado y lacrado hasta ese momento, siendo abierto por un notario de Getafe que elegirá entre los cupones recibidos al ganador del Concurso.
- 3.- Podrán concursar cuantas personas quieran, empleando el número de cupones que deseen. •

**Nota.-** Quedan excluidos de participar en este concurso todos los miembros de la plantilla de Getafe Expres y de ferretería Gran Vía y sus familiares hasta el 3º grado.

**CADENA** ✻ FERRETERIA GRAN VÍA ✻  
**GRAN VÍA**

CUPON \_\_\_\_\_

NOMBRE \_\_\_\_\_

DOMICILIO \_\_\_\_\_

POBLACION \_\_\_\_\_

TELEFONO \_\_\_\_\_

# CAFETERIA *Lido*



**\*DESAYUNOS\***

**PLATOS COMBINADOS**

**\*CANAPES\***



***¡buen ambiente!***

**c/ madrid, 9**

**GETAFE**

**FABRICA  
DE  
PATATAS FRITAS**



**CHURRERIA  
Y  
FRUTOS SECOS**

# ABADES

**C/ MADRID, 8  
Telef. 695 09 17  
GETAFE**

**C/ JOSE ARCONES GIL, 72 (Posterior)  
Telef. 407 59 52  
MADRID**

**Pº de Extremadura, 78  
Telef. 463 59 78  
MADRID**



Ante los últimos resultados obtenidos por el equipo

## Pedro Moreno: <<Nos falta mentalidad defensiva>>

A pesar del buen comienzo de temporada del Topcon Orosa Getafe, las derrotas han llegado en los últimos partidos, lo que ha hecho plantearse a los aficionados la posibilidad de volver a las posiciones del año pasado. Sin embargo, Pedro Moreno es consciente de que su equipo va a estar por la lucha de la disputa de la Copa de la Reina.

● J.L.C.

Las cuatro victorias sobre los cinco primeros partidos, del Topcon Orosa Getafe, colocaron al equipo femenino en una segunda posición irreal para las aspiraciones del club. Esos ocho puntos significaban mucho más de lo que el equipo había conseguido en la anterior campaña.

Sin embargo, Pedro Moreno, su entrenador, era consciente de que las derrotas tendrían que llegar y que la posición que en ese momento se ocupaba no era la que le correspondía a un club de jugadoras jóvenes y faltas de madurez deportiva.

La incorporación de la yugoeslava Obucina aportó al equipo la experiencia y veteranía que les faltaba lo que se dejó notar en los marcadores. Esto unido a la capacidad goleadora de Montse Puche, que se ha convertido en la máxima anotadora del campeonato, y al brillante juego y derroche de facultades del resto del equipo hicieron que el equipo fuera para arriba. Pero la falta de <<madurez defensiva>> ha hecho que en los últimos partidos se hallan encajado más goles de los marcados, lo que ha supuesto alcanzar una po-



Pedro piensa en solucionar el problema definitivo. Foto: Miguel Martín.

sición que, si bien es buena con respecto al año pasado, ha decepcionado al aficionado.

**Getafe Expres.- El equipo de estos últimos domingos, ¿a quién se parece al de los primeros partidos o al del año pasado?**

Pedro Moreno.- Es el de los primeros partidos, lo que pasa es que el calendario nos fue entonces más favorable que ahora. El partido contra E.M.T. fue un partido atípico porque normalmente no lo hacemos tan mal como ese día y contra el Leganés los diez primeros minutos marcaron las diferencias.

**Getafe Expres.- ¿Quizá el Topcon Orosa cogió antes que el resto el ritmo de los partidos?**

Pedro Moreno.- Han sido varios factores entre ellos que hicimos una pretemporada muy buena, la sorpresa que supuso el fichaje de Obucina con el que cambió nuestro esquema y que es algo que nuestros contrarios ya han asumido, y tercero que nuestra marcha era buena pero no era normal que la del resto de los equipos fuera tan floja.

**G.E.- Se meten muchos goles pero también se le hacen muchos al Topcon Orosa, ¿qué ocurre en defensa?**

Pedro Moreno.- Falta más mentalidad defensiva. No tenemos jugadoras que sean muy buenas específicamente en defensa. El equipo que tenemos es joven y las buenas defensas las dan las jugadoras maduras. La madurez que tenemos en ataque nos falta en defensa.

**G.E.- ¿Has encontrado el equipo base?**

Pedro Moreno.- Estamos buscando el sistema de juego que tenga más equilibrio en la defensa. Debemos saber mantener la ventaja que hemos adquirido, y para ellos los primeros partidos de la segunda vuelta van a ser vitales.

**G.E.- Después de once partidos, ¿ha demostrado Obucina lo que tú esperabas?**

Pedro Moreno.- Ha sido una jugadora importante para el equipo, por su experiencia y por su integración en el club. Ahora me alegro muchísimo de que la argelina Zakia decidiera irse.

**G.E.- Sin embargo Montse Puche sigue siendo la verdadera catalizadora del juego del Topcon.**

Pedro Moreno.- Está en un momento importante de juego, en una etapa dorada. Le falta a veces saber frenarse, ser menos impulsiva en el campo. Pero no en vano es la máxima goleadora del campeonato. ■



**EXPENDEDURIA N.º 9  
DE TABACOS Y TIMBRE**

**VIDEO - CLUB**

LAS ÚLTIMAS NOVEDADES CINEMATOGRAFICAS

**YO-AL**

- ARTICULOS DE REGALOS
- PAPELERIA
- SUMINISTRO A EMPRESAS

C/ ALBACETE. N.º 22

GETAFE

Se enfrentará a Las Palmas en la cuarta eliminatoria

# La Copa del Rey deja al Getafe un deficit de 780.000 pesetas

Mientras el año pasado el Getafe C.F., y los equipos de la Segunda B, recibían un millón de pesetas por no disputar la Copa del Rey. Este año la directiva de Las Margaritas afronta un deficit en esta competición de casi ochocientas mil pesetas. El mal tiempo, los partidos televisados y la falta de ilusión de los aficionados por ver al Getafe C.F. en la Copa del Rey son las causas de estas perdidas económicas.

## ● José Luis Corrochano

El haber llegado hasta la cuarta eliminatoria le ha supuesto al Getafe C.F. unas pérdidas de 780.000 pesetas. El mal tiempo, la coincidencia con partidos televisados y la poca ilusión del público por asistir a Las Margaritas han sido las circunstancias que han hecho que, hasta ahora, el club haya perdido dinero.

Las pobres recaudaciones obtenidas en los partidos disputados en casa durante esta Copa del Rey no han servido ni para cubrir los gastos de desplazamiento en algunos casos, ni para pagar las primas de los jugadores en otras.

La primera eliminatoria que enfrentó al equipo de Fernando Sierra con el de San Sebastián de los Reyes dejó en taquilla una cantidad inferior a las cien mil pesetas. Lo que por otra parte era de esperar por la entidad del rival.

La siguiente eliminatoria deparó un viejo derby que parecía que iba dejar en las arcas del club algo más de lo recaudado al final, que no llegó a las quinientas mil pesetas. Pero donde verdaderamente se ha fraguado el deficit en esta competición fue en el partido que enfrentaba al Getafe contra un equipo de segunda división bien situado como es el Llerda. La recaudación fue de 163.000 pesetas con lo que no se recaudó ni para cubrir los gastos del partido de ese día.



Antonio de Miguel busca la forma de recuperar el dinero de la Copa del Rey

## Las Palmas no gustó como rival

Las Palmas de Gran Canaria será el próximo destino del Getafe C.F. en la Copa del Rey. El bombo designó a los canarios como rivales de la cuarta eliminatoria del torneo del K.O., que se enfrentaran el día 12 de diciembre en Getafe y, a falta de confirmarse, el día 3 en Canarias. Un desplazamiento que no ha caído a gusto de nadie en el club getafense, a pesar de ser la primera vez que se verán las caras en su historia futbolística. Ni directivos, ni jugadores, ni aficionados están contentos con el equipo que le ha tocado en suerte.

Fernando Sierra reflejaba la opinión de sus jugadores y se mostró muy disgustado por el sorteo, **<<esto sienta mal porque la Copa hay que hacerla con los pies en el suelo. Nosotros no somos un equipo profesional, aquí los jugadores trabajan y no disponen del tiempo suficiente>>**. Antonio de Miguel, presidente del Getafe C.F. aceptaba con filosofía el resultado del sorteo y antes de queclarse con los brazos cruzados ha comenzado a mover los hilos para que esta eliminatoria no le salga tan cara al Getafe C.F. Antonio de Miguel habló con el presidente de la Federación española de fútbol, Angel Villar, quien le ha prometido algún dinero para este partido, además de indemnizar a aquellos clubes que se vieron perjudicados en la anterior eliminatoria por la retransmisión del partido de la UEFA que disputó la Real Sociedad.

Tanto el Getafe C.F. como el Basconia que en la pasada eliminatoria de la Copa del Rey se enfrentó al Tenerife se beneficiarán de una cantidad que todavía no ha sido confirmada, aunque la directiva de Las Margaritas se conformaría con que le fueran sufragados los gastos de desplazamiento, que podrían ascender a ochocientas mil pesetas.

## Las elecciones del club podrían no celebrarse

Las elecciones de un nuevo presidente para el Getafe C.F. que debían celebrarse en el mes de diciembre podrían ser aplazadas ya que la Comunidad de Madrid pretende que las directivas de los clubes madrileños aguanten hasta el 92. Para que sea en esa fecha cuando se celebren las elecciones en todos los equipos con lo que pretenderían que todas las directivas llevaran el mismo tiempo.

Si esta decisión se llevara a cabo habría dos soluciones o que las elecciones en el Getafe C.F. no se celebrasen o que las directivas que se presentaran como alternativa a la de Antonio de Miguel fueran consciente de que tan sólo estarían un año en el cargo hasta que se celebraran las próximas elecciones.

No obstante la directiva del Getafe C.F., sea cual sea la decisión, convocará una asamblea de socios para que sean estos los que decidan. ■

Por fin puntuó fuera

## REAL AVILA 1 - 1 GETAFE C.F.

### INCIDENCIAS

**Árbitro:** Carmona Méndez

**Cambios:** Mientras el Getafe C.F. no realizó ningún cambio, el Real Avila agotó los suyos en el segundo tiempo entrando Toño y Cano por Barcala y Vallejo.

**Amonestaciones:** Ocho cartulinas mostró el colegiado, de las que cinco fueron a parar a los getafenses Michel, Flores, Pombo, Chencho y Loren y el resto a los locales Moyano, Yeli y Cruz Heredia.

**Goles:**

Min. 16. 1-0. Centra Vallejo y Cruz Heredia libre de marca cabezea al fondo de la red.

Min. 21. 1-1. Félix empalma un balón que le deja de cabeza Flores.

**Campo:** Adolfo Suarez. Media entrada en las gradas con buen estado del terreno de juego. ■

## Félix: << Rivera y yo no somos incompatibles >>

El jugador del Getafe C.F., Félix, es otro de los fichajes que está triunfando en Las Margaritas. La lesión de Antonio Rivera le dió la oportunidad de demostrar que es lo que sabe hacer y el ex jugador del Atco. Tomelloso no la está desaprovechando. La afición está reconociendo su trabajo y el domingo pasado Félix se lo agradecía con su primer gol en el campeonato de liga.

● J.L.C.

**Getafe Expres.-** Si el otro día el balón no quiso entrar, en este encuentro ha sido a la primera.

**Félix.-** Sí, en el primer balón que toqué lo metí dentro gracias al balón que me había dejado Flores con la cabeza.

**Getafe Expres.-** Con la lesión de Rivera se te estas dando la continuidad que necesitabas, ¿cómo te estas viendo?

**Félix.-** Un jugador necesita la confianza del entrenador. Fernando Sierra está confiando en mí y yo creo que no le estoy defraudando, y si sigue dándome la oportunidad voy a hacerlo mejor todavía.

**Getafe Expres.-** Pero, ¿eres consciente de que con la vuelta de Rivera puedes volver a quedar en el banquillo?

**Félix.-** Rivera es un gran jugador que no voy a descubrir yo ahora, y si el mister cree conveniente que debe jugar él no hay ningún problema.

**Getafe Expres.-** ¿Sois incompatibles?

**Félix.-** Yo pienso que no porque estoy demostrando que soy un extremo que juega por las bandas y Rivera es un cazagoles. Pero sería casi jugar con tres puntas y habría que ver si el entrenador lo cree conveniente. ■



### ALINEACION

REAL AVILA		GETAFE C.F.
Javi	1	Caballero
Eutiquo	2	Michel
Moyano	3	Angelín I
Cruz Heredia	4	Pombo
Nacho	5	Chencho
Alvarez	6	Arroyo
Barcala	7	Loren
J.Carlos	8	Sebas II
Yeli	9	Felix
Vallejo	10	Flores
Nando	11	Sebas I



### EN LINEA DE VESTUARIOS

**Antonio Seseña**, entrenador del filial del Atco. de Madrid, fue destituido por Jesús Gil tras perder su partido contra el Getafe C.F., a pesar de que las razones que se han dado hablan de que el presidente rojiblanco exigía máxima dedicación al equipo. Este es el segundo entrenador que es destituido tras un enfrentamiento contra el Getafe C.F., ya que Delfín Alvarez, ex entrenador del Orense, fue cesado tras perder por goleada ante el equipo de Fernando Sierra.

**El Getafe C.F.** consiguió por fin un nuevo punto fuera de su terreno ya que en los últimos dos partidos no se había conseguido puntuar. El gol de Félix en el Adolfo Suarez pone también fin a la sequía goleadora fuera de casa.

**El presidente del club**, Antonio de Miguel, no pudo viajar hasta Avila a causa de una pequeña enfermedad, pero los que si lo hicieron fueron dos peñas de la localidad que llevaron hasta la ciudad de las murallas el apoyo de los getafenses. Una, en concreto la de Las Margaritas, que lleva organizando viajes desde hace dos años con el objetivo de que los aficionados vean a su equipo. ■

# SI BUSCA *plena* SEGURIDAD

- *Sistemas de Vigilancia y Seguridad Integral.*
- *Sistemas Electrónicos de Alta Tecnología.*
- *Sistemas de Control de Acceso y Presencia.*
- *Sistemas contra Incendios.*
- *Protección Civil.*

*Su Seguridad*



**PONGASE EN MANOS DE PROFESIONALES**



CONAVISE, S.A.  
COMPAÑIA DE VIGILANCIA Y SEGURIDAD  
R.D.G. S.-288  
Avda. Orellana, 12 - 1º C - Teléf. 693 18 87  
LEGANES (Madrid)

Premio al deportista de Getafe más significado en categorías menores

## Carlos Amores lucha por estar en Barcelona

Getafe tiene en su localidad una importante afición por el judo. De ella salió todo un campeón de España, Carlos Amores. Con 22 años trabaja por consolidarse como campeón de España y optar por esa plaza en el equipo olímpico que le lleve a Barcelona. Su entrenador, Rafael Rojo, tiene depositadas en él todas las esperanzas de éxito <<por su ilusión y su trabajo>>.

### ● José Luis Corrochano

Carlos Amores será el segundo judoka premiado por una Gala del Deporte. Hace algunos años Almudena López, que ha atravesado una mala racha, recogía el premio a la deportista más significada del deporte getafense. El día 14 de diciembre Carlos recogerá un premio del que se siente orgulloso. <<Me ha hecho mucha ilusión. Cuando me enteré no cabía en mí. Estoy muy contento de que se hayan fijado en mí habiendo tantos deportistas de élite en Getafe>>.

Carlos entrena tres días en semana en el gimnasio Los Angeles, de Getafe, donde prepara el próximo campeonato de España que le confirme como un judoka de prestigio y le deje las puertas abiertas para participar en la olimpiada de Barcelona 92, que es su gran



Carlos Amores, galardonado en la V Gala, junto a Almudena López, premiada hace unos años.

objetivo.

Pero este joven, de 22 años, se ocupará a partir de ahora de la escuela de judo creada por la concejalía de deportes donde espera encontrar jóvenes valores que continúen el nivel que hasta ahora ha tenido Getafe.

**Getafe Expres.- Esperabas que se acordaran de ti en este Gala del Deporte.**

Carlos Amores.- Esperaba que se fijaran en mí, porque ha sido mi mejor temporada ya que he ganado el campeonato de España absoluto y luego varios campeonatos internacionales.

**Getafe Expres.- ¿Se recono-**

**ce con este premio el trabajo del judo en Getafe?**

Carlos Amores.- En Getafe hay gente muy buena en judo que ha conseguido campeonatos de España y Madrid. Creo que Getafe es en este deporte el pueblo más importante de la zona madrileña.

**G.E.- La escuela de judo creada por la concejalía de deportes la vas a llevar tú, ¿qué aire le quieres dar?**

Carlos Amores.- Todavía no ha empezado, pero me gustaría darle un aire competitivo aunque soy consciente de que el ayuntamiento lo hace para el deporte de base.

**G.E.- ¿Cómo sigue tu marcha en el equipo preolímpico?**

Carlos Amores.- Este año tengo pensado ganar el campeonato de España y disputar todos los campeonatos que me lleguen, y en especial los juegos Mediterráneos a los que no acuden selecciones importantes como las de Rusia o Alemania.

Rafael Rojo, su entrenador desde hace años, cree que está en disposición de poder conseguir ese campeonato <<porque está progresando mucho y está adquiriendo un gran nivel, lo que le daría a Carlos muchas posibilidades de estar en Barcelona 92>>. A pesar del buen momento de Carlos cree que no ha llegado a su mejor momento deportivo ya que <<cuando tenga 25 ó 26 años estará en su plenitud>>.

**G.E.- ¿Crees que estás en tu mejor momento?**

Carlos Amores.- Sí, hace poco fui a un campeonato en Irún y quedé primero y ahora hemos quedado campeones en las autonómicas por equipos.

**G.E.- ¿Sigues siendo, a tus 22 años, una promesa?**

Carlos Amores.- Creo que en España no, pero en otros países todavía no soy conocido. Espero confirmar mi categoría en el próximo campeonato de España. ■

## EUROCOR, S. A.

ALMACEN CORTE DE CHAPA A MEDIDA

Políg. San Marcos

C/. G - Parcela C - 22 Ap. Correos, 48 - Getafe  
Teléf. 682 81 82 28900 Getafe (Madrid)

DUMADI S.L.

EQUILIBRADO de ROTORES  
EJES  
TURBINAS  
POLEAS, etc.

C/. G - Parcelas 23-24  
Polígono San Marcos

Teléf. 682 16 22  
GETAFE (Madrid)

# AHORA MANTENER UN ALFA 33 NO TE COSTARA NADA.



## EN LOS ALFA 33 DOS AÑOS DE MANTENIMIENTO Y REPARACION GRATIS.

Sólo Alfa Romeo podía hacerlo.

Para que disfrutes del placer de conducir por todas las carreteras europeas, sin ningún tipo de preocupación, tu nuevo Alfa 33 está ahora protegido con el exclusivo servicio Escudo Alfa\*, ilustrado detalladamente en la libreta de servicio. Durante dos años, además de la garantía contractual, no te costarán nada: los cambios de aceite, los filtros, las bujías, las

pastillas de los frenos, las correas la batería, etc., así como cualquier pieza del motor y la mano de obra para su reparación.

Este nuevo y exclusivo servicio, pensado para que viajes tranquilo por España y por toda Europa se completa con el Alfa Contact, 24 horas de asistencia en carretera, que le ofrece gratuitamente: remolque desde el Km 0, regreso o continuación del viaje, gastos de hotel,

vehículo de sustitución hasta siete días, adelanto de fondos, envío de piezas de recambios, recuperación y repatriación del vehículo desde el extranjero.

Ahora, mantener tu Alfa 33 durante dos años no te costará nada.



RED DE CONCESIONARIOS  
ALFA ROMEO

### Infórmese en

**AUTO PEREZ del SUR**  
Concesionario Oficial  
ALFA ROMEO

C/. Leganés, 85  
Tel.: 695 00 12 - GETAFE  
Ctra. Toledo, Km. 17,400  
Teléf.: 690 60 21  
FUENLABRADA

\* Con un límite máximo de 35.000 Kms.

Oferta válida desde el 25 de Octubre hasta el 31 de Diciembre. Excepto en el Alfa 33 Veloce.

Coincidiendo con la conmemoración del día de la Constitución, se inauguró una exposición basada en documentos oficiales relativos a Getafe, todos ellos procedentes del Archivo Municipal y, algunos de ellos, con una antigüedad de cuatro siglos. Esta es la primera vez que se organiza una exposición de este tipo, recomendable para todos aquellos que se hallen interesados en conocer la vida del municipio a lo largo de los últimos siglos. La historia de Getafe al alcance de todos hasta el día 16 de diciembre en el Archivo Municipal.

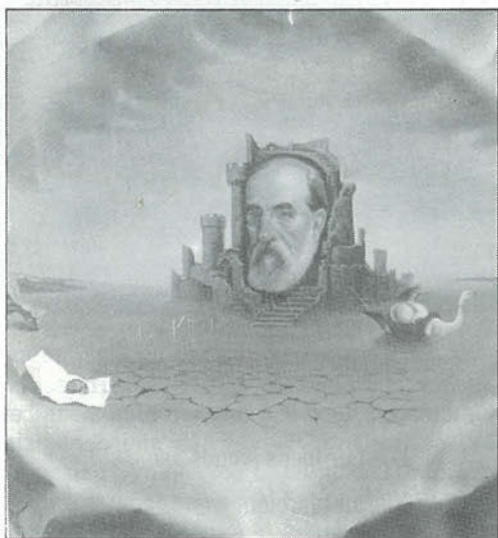

El pintor salmatino de nacimiento y getafense de adopción, Angel Gómez Mateo, inauguró una exposición sobre su obra el pasado día 5 en la Sala Pablo Serrano, en el centro cívico del Sector III. Hiperrealismo, Realismo Mágico y Surrealismo son las bases teóricas de su pintura. También es de destacar su faceta como retratista y restaurador. Su último trabajo importante consistió en la renovación del pueblo leones de Villaquejida, diseñando plazas, ayuntamiento, pórtico de la iglesia, etc. La exposición estará abierta hasta el 22 de diciembre, todos los días, excepto domingos, de 6 a 9 de la tarde.

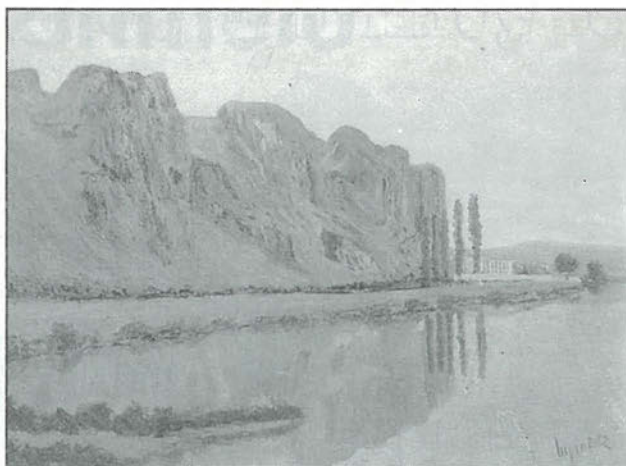

Moises Rojas ganó un nuevo concurso de pintura. Con su obra, Pamela, consiguió el primer premio en el I Concurso de Pintura organizado por el Ayuntamiento de Rivas Vaciamadrid, consistente en 250.000 ptas. y placa conmemorativa. Moises Rojas se muestra satisfecho por la consecución de este nuevo reconocimiento hacia su obra. Este año que termina ha sido inmejorable para el pintor getafense, que ha conseguido destacar en todas aquellas exposiciones a las que ha acudido.



El pintor getafense Manuel Vicario expondrá su obra en la Galería Toison, en la calle Arenal número 5. La exposición, llamada Encuentros en la Noche, está compuesta por 14 obras y se inaugurará el día 15 de enero a las 7 de la tarde.

## COPICENTRO

- \* PAPELERIA
- \* FOTOCOPIAS
- \* IMPRENTA
- \* PLASTIFICADOS
- \* ENCUADERNACION
- \* SUMINISTROS OFICINAS
- \* REGALOS

C/ MADRID, 34 Tel. 695 25 19  
GETAFE



PELETERIA

**RUBEMAR**

PIEL FINA - MOUTON - NOVAC - ANTE Y NAPA

**PRODUCCION PROPIA  
MODA Y DISEÑO**

ARREGLOS  
TRANSFORMACIONES  
CONSERVACION  
LIMPIEZA Y TEÑIDO

C/ LUNA Y HORMIGO, 8  
GETAFE TEL. 695 81 46



**DISCOS  
LENNON**

TODAS LAS NOVEDADES EN  
DISCOS Y CASSETTES  
AGUJAS PARA TOCADISCOS  
CAMISETAS - COMPACT DISC

TODO CON UN 10 % DE DESCUENTO

C/. San José de Calasanz, 3. Getafe. Telef.: 682 59 22

# SI QUIERE IR CÓMODO, VIAJE EN PRIMERA.



Prepárese para un viaje de placer. Suba y disfrute. Póngase cómodo. Relájese. Note cómo su cuerpo se adapta a su asiento anatómico y multifuncional. Adopte cualquier postura. Recréese. Estire los pies. Conecte el aire acondicionado y desconecte de todo porque su interior insonorizado le aislará del exterior. Contemple cuanto tiene a su alrededor: primero por dentro y luego por fuera a través de sus cristales tintados. Tome el mando y domine la situación.

Pero la comodidad y prestaciones ya no se pelean: 150 caballos y 16 válvulas. Motor de 2 litros DOHC con doble árbol de levas en cabeza. De 0 a 100 km/h en 8'6 segundos. Y 215 km/h de velocidad punta. Un coche así, necesita además seguridad, ¿no le parece? Frenos de disco en las 4 ruedas. Sistemas ABS y doble LSV. Suspensión Multi-link. Neumáticos de perfil bajo. En tres palabras: Viaje en Primera. En el nuevo Nissan Primera. Un coche pensado para

aquellos, que como la perfección, no creen en las fronteras. Los europeos somos así. Nissan también. Creemos que no hay otro camino. Y pensamos recorrerlo de una forma rápida cómoda y segura. Como lo recorre este nuevo Nissan. El Primera.

## NISSAN PRIMERA

Para un país llamado Europa



Sólo hay un camino: ser los mejores.

Garantía total 3 años, ó 100.000 km. Mano de obra y recambios. Y 6 años anti-corrosión. La red de concesionarios de turismos de NISSAN MOTOR IBERICA le garantiza el mejor servicio.

# SAN MARCOS MOTOR, S. A.

C/ MARCONI - POLIGONO INDUSTRIAL "SAN MARCOS" - TELEF.- 682 42 62 - GETAFE-



# Póntelo. Pónmelo

● Víctor Manuel Muñoz

**M**ucho me temo no ser excesivamente original en la selección de este titular, puesto

que ya es harto conocido por su constante, y hasta obsesiva aparición en los "Mass Media", cabinas telefónicas, vallas publicitarias y hasta en los retretes públicos.

Pero aún así, tomo el slogan en la seguridad de que servirá de espejuelo para atraer la atención del lector.

España ha sido siempre, por obra y gracia de su propia personalidad y por esa nuestra idiosincracia que tanto asombra a los que nos visitan por primera vez, un país donde se dan los contrastes más pintorescos y extraños. Así, podemos ver que, mientras por un lado hemos dado una auténtica lección de transición sin violencias, implantando una democracia que incluso ha merecido ser exportada a algunos países hispanoamericanos, por otra parte, dentro de nuestras propias fronteras, esa misma democracia se pisotea en ocasiones, coartando la libertad de expresión o poniendo cortapisas a los medios de información.

Hace muy pocos días, el propio secretario general del PSOE, Felipe González, puso en entredicho la labor informativa de la prensa, llamando a los informadores "plumíferos de la democracia". Mientras, el triunfante Alfonso Guerra, en honor de multitudes era abrazado,

felicitado, vitoreado y besuqueado por sus fieles, durante el XXXII Congreso Federal del PSOE y ponía en práctica la más pura democracia, olvidando protocolos y dejándose zarandear y vapulear por una multitud enfervorizada que le arrollaba, llegando incluso en su fervor, a gritarle "¡Guapo... guapo... guapo!", como en el célebre chotis (lo cual demuestra que las fervientes admiradoras de don Alfonso tienen un extraño sentido de la belleza). Pero eso sí; entre todo aquel maremagnum de besos, abrazos, vítores, piropos y arrumacos, lo único que molestaba al sr. vicepresidente eran los micrófonos y cámaras de los periodistas y con tono desabrido y gesto de crispación, les dijo que tuvieran "un poco de educación".

Y claro, uno que en su modestia también colabora en la labor informativa, se pregunta sorprendido si habrá que apuntarse al PSOE para aprender educación y si toda su formación intelectual, recibida mucho antes de que el sr. Guerra saliera a la palestra política, no le vale para nada en este mundo en el que los roba-gallinas dejan de llamarse "El Lute", para llamarse con todos los honores don Eleuterio, los Juan Guerra se enriquecen en el paro y algunos destacados personajes de la política se aferran a sus cargos pese a las repetidas mociones de censura.

Claro que, mientras el sr. González sentencia su decisión de

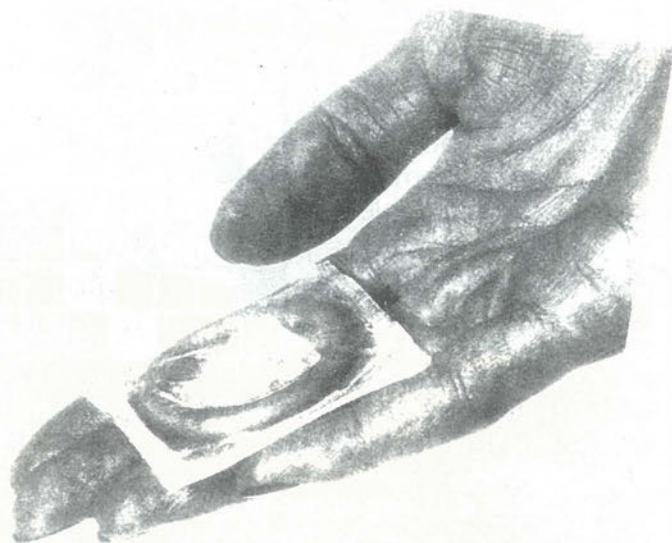

investigar las fuentes de financiación de los medios informativos, el país entero se enfrenta en la llamada "guerra de los preservativos", gracias a la campaña, bastante escandalosa y grosera, por cierto, con la que al socaire de los riesgos de embarazo de menores y la negra amenaza del SIDA, progresan los fabricantes de profilácticos (sin tener que demostrar sus fuentes de financiación) y algunos grupos musicales que quizás no lograron triunfar en el mundo de la canción están haciendo su agosto con los spots publicitarios donde nos recuerdan una y otra vez:

"Yo, para ser feliz, quiero un condón".

Y así, se da la paradoja de que los más peques, preocupados con sus asignaturas, sus exámenes y sus evaluaciones, exigen:

"Papá, ¿por qué no me compras uno de esos para ser feliz?".

Recapacitemos, sin darnos cuenta, estamos abocados a la tragedia que ya anticipo Aldous Huxley en su sobrecogedora obra "Un Mundo Feliz", donde la Humanidad, sólo con los comprimidos de "soma", vive como robots, sin alma, sin personalidad, sin "vida", pero eso sí, siendo felices por completo. Aquí, las cosas son distintas por aquello de que "Spain is different". Y las nuevas generaciones serán felices gracias al preservativo, soslayando el paro, la droga, la violencia, la inseguridad ciudadana y otras lacras, y el gobierno, según su propio presidente, a punto de "estallar de éxito".

Pues ¡hala!, todo el mundo a ser feliz, que para eso hemos creado esta democracia Made in Spain...■



**Conozca la «buena mesa»  
de  
Don Pepín  
en compañía  
de gente encantadora**

**venga a CENAR con nosotros**  
(Las noches de VIERNES y SABADOS)

**Cocina Española e  
Internacional**

— COMIDAS DE EMPRESA —

Ctra. Toledo  
Km. 14,500  
Teléf. 681 71 87  
GETAFE

**PUBLICIDAD**

**NUEVA IMAGEN, S.L.**



- \* RECLAMOS PUBLICITARIOS
- \* REGALOS DE EMPRESA

(Logotipos, Diseño, Rotulación  
Vallas Publicitarias, etc.)

**Oficina exposición y venta:**  
C/ Nuñez de Balboa, 28  
Telefono y Fax 683 67 01 GETAFE

# Crucigrama

**HORIZONTALES:** 1. Apellido de un actor. - 2. Cierta hueso. 3. Al revés terminación del infinitivo. Riel. Inicial de Berta. - 4. En aquel lugar. Niño. - 5. Cifra romana. Nombre de letra. Despreciable. - 6. Encaja. Inicial de Luis. - 7. Forma del verbo ser. Recipiente para depositar los votos. - 8. Organización Mundial de la Salud. Adverbio latino que significa además. - 9. Número. Limpieza.

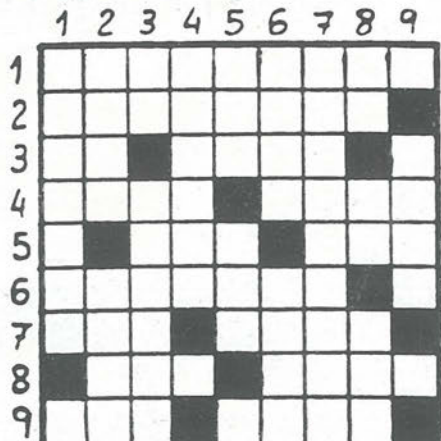

**VERTICALES:** 1. Apellido de un cantante. Vocal. - 2. Que produce provecho. Gas noble. - 3. Al revés nota musical. Cieno pegajoso. - 4. Mono antropomorfo. Símbolo del segundo. - 5. Hueso de la cadera. Al revés utilice. Vocal. - 6. Divinidad escandinava. Porción muy pequeña de tiempo. - 7. Sobresaliente. - 8. Letras de beso. Conjunción. Vocales distintas. - 9. Vitamina. Inventor del teléfono. Mil.

## SOLUCION AL CRUCIGRAMA DEL Nº ANTERIOR



## SOLUCION A LA SOPA DE LETRAS DEL Nº ANTERIOR



A P I C A Q O Z H  
Z A P A T O S I L  
O N T B J R A A S  
F T S E K S S A E  
E A D T U A I D N  
O L L L U Q M A I  
V O B D E L A U T  
C N D M A W C H E  
J E R S E Y S T C  
X S E N M D F O L  
A C A M I S E T A  
O O X G L I P S C

## SOPA DE LETRAS

Localizar nueve prendas de vestir

## Frases célebres

"El bien puede resistir derrotas; el mal no"

Combe

"Lo que aparece como calamidad es muchas veces la fuente de la forma"

Disraeli

"Tanto da hablar bien del malvado como hablar mal del bueno"

Vinci

## FARMACIAS DE GUARDIA

- A) Abierto día y noche (cierra de 1.45 a 5)
- B) Abierto hasta las 10 de la noche
- C) Abierto hasta las 10 de la noche, (cierra de 1.45 a 5)
- D) Servicio Nocturno de 10 de la noche a 9.30 del día siguiente.
- E) Abierto día y noche

- Día 8 C/ Cervantes, 5 (C)  
C/ Sánchez Morate, 11 (B)  
C/ Madrid, 40 (D)
- Día 9 Avda. de Los Ángeles, 9 (C)  
C/ Garcilaso, 42 (B)  
C/ Madrid, 48 (D)
- Día 10 C/ Aragón, 16 (C)  
C/ Madrid, 85 (B)  
C/ Madrid, 40 (D)
- Día 11 C/ Alicante, 4 (A)  
C/ Pintor Rosales, 2 (B)
- Día 12 Avda. de España, 48 (A)  
C/ San José de Calasanz, 4 (B)
- Día 13 C/ Galicia, 7 (A)  
C/ Toledo, 34 (B)

## Teléfonos de interés

Ayuntamiento	695-03-04
Policía Municipal	681-33-62
Policía Nacional	695-80-44
Guardia Civil	695-01-70
Protección Civil	682-19-12
Bomberos	696-07-08
Correos y Telégrafos	695-47-17
Juzgado nº1	682-98-17
Juzgado nº2	682-03-13
RENFE	695-82-94
Autobuses Urb.del SUR	695-24-70
Ambulatorios:	
Ramón y Cajal	695-91-96
Avda. Los Angeles	695-77-71
Margaritas	695-12-67
Sector III	682-58-96
Taxis	695-10-01
12 de Octubre	469-76-00

## CENTRO MEDICO "MABHAKTI"

(EL SISTEMA DE TRATAMIENTO MAS COMPLETO DE LA MEDICINA ORIENTAL)

ACUPUNTURA, MASAJE MEDICO Y DEPORTIVO, MEDICINA NATURAL, HOMEOPATIA, REHABILITACION, OBESIDAD, TRATAMIENTO PREVENTIVO DE LA VEJEZ, MACROBIOTICA, SEXOLOGIA, RECUPERACION FISI-

CA, PREPARACION AL PARTO SIN DOLOR, CON EL MAS MODERNO Y EFICAZ DIAGNOSTICO ELECTRONICO DE LA MEDICINA ORIENTAL Y EL METODO MAS COMPLETO DE ADELGAZAMIENTO.

Avda. Gibraltar, 2, 1º B GETAFE  
Telef.- 681 93 19

PREVIA PETICION DE HORA

Generalisimo, 53 Illescas (Toledo)  
Telef.- (925) 51 14 08



- \* CAMARAS FRIGORIFICAS
- \* MOSTRADORES
- \* VITRINAS FIGORIFICAS
- \* AIRE ACONDICIONADO
- \* CAJAS REGISTRADORAS
- \* BOTELLEROS
- \* SOTABANCOS - MUEBLES CAFETERIA
- \* CAFETERAS
- \* MOLINOS



- \* BALANZAS
- \* CORTADORAS
- \* PICADORAS

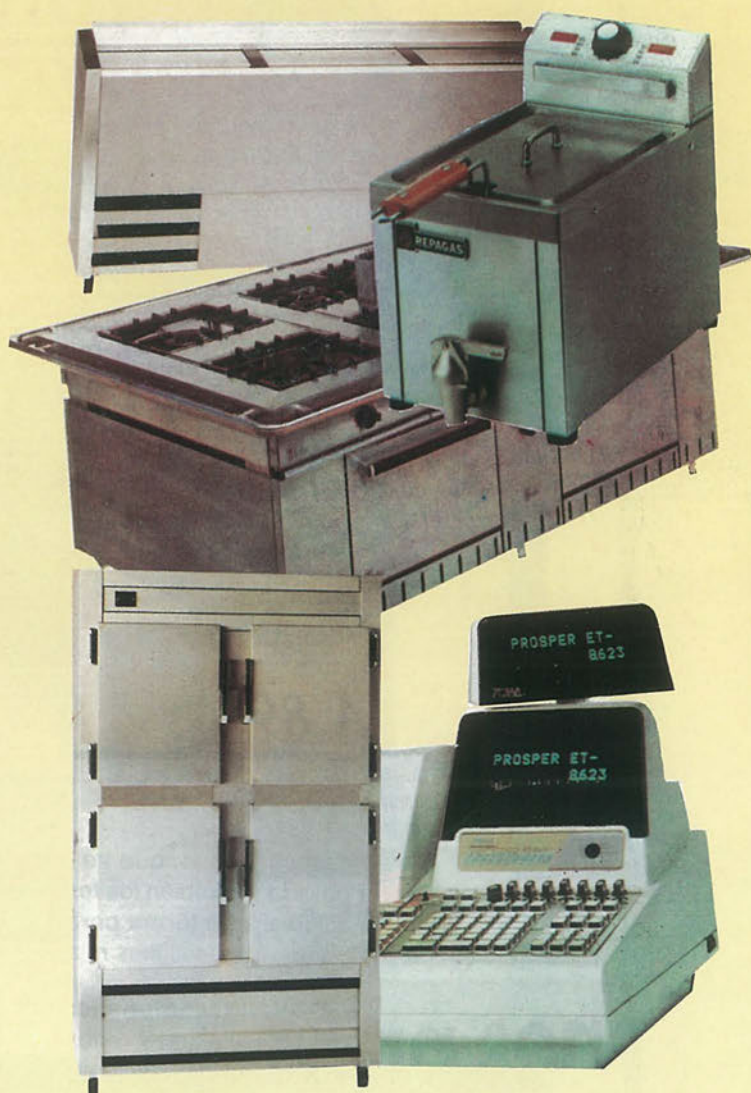

LUZ y Estilo.  
POR NATURALEZA.

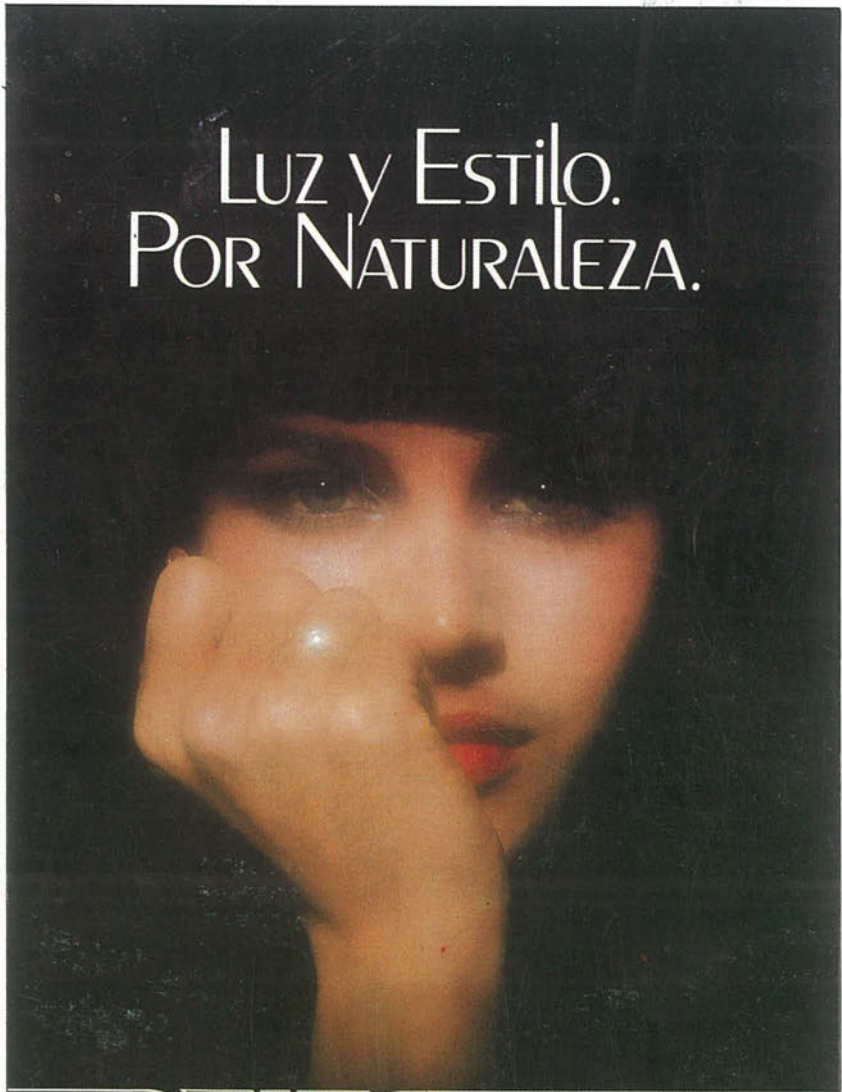

THE  
LONGINES  
STYLE



JOYERIA - RELOJERIA

**ALAN**

CENTRO COMERCIAL "GETAFE 3" LOCAL 25  
C/ PADRE FELIPE ESTEVEZ, 16 GETAFE

