

# GETAFE EXPRES

Directora: Soledad Galiana

Número 100- 22 de noviembre de 1990

50 ptas

Semanario Informativo



Getafe Iniciativas S.A.:

**El 83%**  
**del presupuesto**  
**de 1991 se dedicará a sueldos**

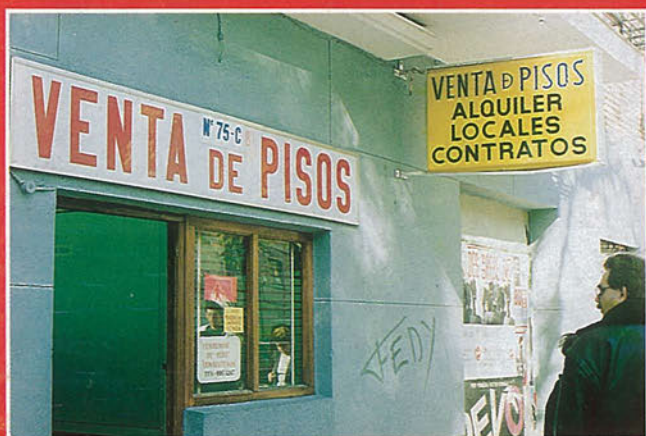

En la C/ Madrid el m<sup>2</sup> de local  
comercial alcanza las 400.000 pts.

**El precio de los**  
**pisos aumentó un**  
**250% en Getafe**

Mientras los filipinos cambian la "J" de Jetafe por la "G"

**Un tifón amenazó a la delegación municipal**

LUZ y Estilo.  
POR NATURALEZA.

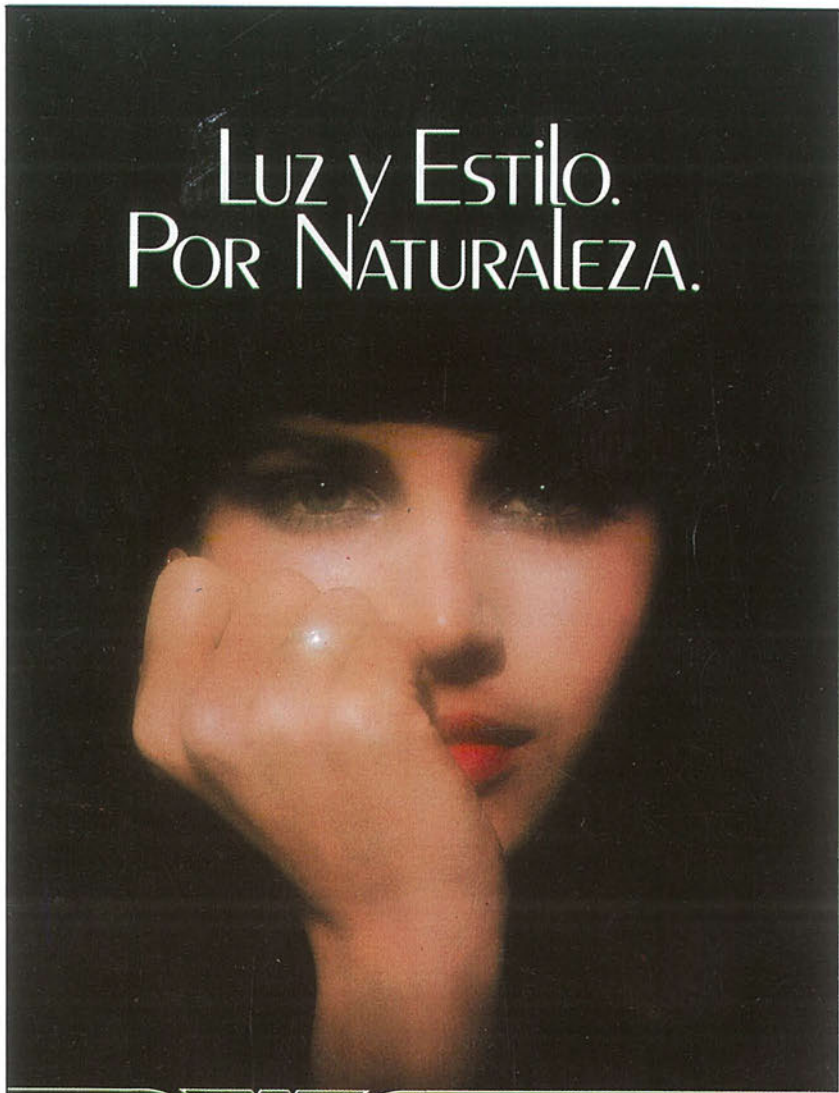

THE  
LONGINES  
STYLE



JOYERIA - RELOJERIA

**ALAN**

CENTRO COMERCIAL "GETAFE 3" LOCAL 25  
C/ PADRE FELIPE ESTEVEZ, 16 GETAFE



## Y, ADEMÁS...

### OPINIÓN

Editorial	5
Visor	7

### LOCAL

<i>El IVIMA y el Ayuntamiento de Getafe inician las conversaciones para construir los colegios mayores</i>	9
<i>Los precios de los pisos y locales de Getafe se disparan</i>	10-11
<i>Pedro Castro viajó a Valladolid para hablar sobre las Escuelas Taller</i>	12
<i>Un tifón se abate sobre Jetafe</i>	13
<i>Especial número 100</i>	14-15
<i>La oposición piensa que el parque de Escolapios ha resultado demasiado caro</i>	16-17
<i>RENFE sólo aportará la mitad del dinero necesario para enterrar la vía a su paso por Getafe</i>	18-19
<i>El INSERSO establecerá un servicio especial de atención a la 3ª Edad</i>	19
<i>GISA dedica la mayor parte de su presupuesto a sueldos</i>	20
<i>Los trabajadores de Cruz Roja acusan al INSALUD de presionarles para el traslado a Getafe</i>	21
<i>Sucesos y breves</i>	23
<i>Seseña Bercial Alevín, premio a la juventud</i>	25
<i>Clemente Arroyo y el Desafío Peugeot</i>	26-27
<i>El Sporting At. ganó al Getafe</i>	29

### CULTURA

Agenda Cultural	31
Memorias Getafenses	33

PASATIEMPOS	34
-------------	----

# GETAFE EXPRES

Edita: Grupo Triángulo, S.A.

GERENCIA: Humilliano Martínez

Directora: SOLEDAD GALIANA

Redactores: Raúl Castillo, Jose L. Corrochano, José L. Grau, Miguel Martín, Guillermina Morata, Victor Manuel Muñoz,

Colaboradores: Andrés Díez, Marcial Donado, José Antonio Jimenez, Julian Zarzosa.

Dibujos: Violeta L. Fágés.

Fotografía: Miguel Martín

Diseño y Montaje: Mª Angeles G. Cubas.

Dirección para todos los servicios:

C/ Cuestas Bajas, 11, 1º - 28901-GETAFE-

Tfno. 682 58 64

Depósito Legal: M:41.151-1987

## LO DESTACADO DE LA SEMANA

### E

El precio de los pisos en Getafe ha aumentado en un 250% en diez años. Desde el año pasado, el precio de las viviendas ha subido un 59%. Los locales comerciales en ciertas zonas "privilegiadas" de nuestra localidad, como calle Madrid, calle General Palacios, calle Ramón y Cajal y calle Toledo, alcanzan precios "desorbitados", de hasta 500.000 pesetas el metro cuadrado.

### U

Un tifón, de nombre "Mike", afectó a Jetafe, la ciudad de Filipinas a la que la delegación municipal getafense viajó la semana pasada para firmar el protocolo de hermanamiento. Parece que los filipinos aseguran este hermanamiento con un cambio de nombre que transformará el Jetafe en Getafe.

### D

De un total de 57.100.000 pesetas, Getafe Inicativas S.A., empresa pública getafense para la promoción empresarial, dedicará un total de 47.474.000 ptas. al pago del personal que desarrolla su trabajo en ella. GISA asegurará que trabaja con fondos municipales, pero que estos son insuficientes para acometer proyectos. Según Francisco Hita, concejal de Industria, GISA no tendrá beneficios en los dos primeros años de funcionamiento.

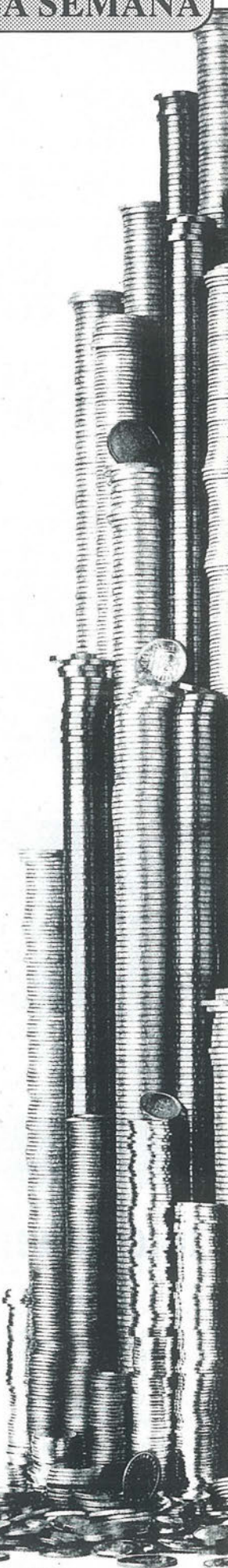

# AHORA MANTENER UN ALFA 33 NO TE COSTARA NADA.



## EN LOS ALFA 33 DOS AÑOS DE MANTENIMIENTO Y REPARACION GRATIS.

Sólo Alfa Romeo podía hacerlo.

Para que disfrutes del placer de conducir por todas las carreteras europeas, sin ningún tipo de preocupación, tu nuevo Alfa 33 está ahora protegido con el exclusivo servicio Escudo Alfa\*, ilustrado detalladamente en la libreta de servicio. Durante dos años, además de la garantía contractual, no te costarán nada: los cambios de aceite, los filtros, las bujías, las

pastillas de los frenos, las correas, la batería, etc., así como cualquier pieza del motor y la mano de obra para su reparación.

Este nuevo y exclusivo servicio, pensado para que viajes tranquilo por España y por toda Europa se completa con el Alfa Contact, 24 horas de asistencia en carretera, que le ofrece gratuitamente: remolque desde el Km 0, regreso o continuación del viaje, gastos de hotel,

vehículo de sustitución hasta siete días, adelanto de fondos, envío de piezas de recambios, recuperación y repatriación del vehículo desde el extranjero.

Ahora, mantener tu Alfa 33 durante dos años no te costará nada.



RED DE CONCESIONARIOS  
ALFA ROMEO

**Infórmese en**

**AUTO PEREZ del SUR**  
Concesionario Oficial  
ALFA ROMEO

C/. Leganés, 85  
Tel.: 695 00 12 - GETAFE  
Ctra. Toledo, Km. 17,400  
Teléf.: 690 60 21  
FUENLABRADA

\* Con un límite máximo de 35.000 Kms.

Oferta válida desde el 25 de Octubre hasta el 31 de Diciembre. Excepto en el Alfa 33 Veloce.

## EDITORIAL

## Juntos y revueltos

Reuniones para arreglar viviendas, para construir colegios mayores. Plan Vivir en Getafe... El problema de la vivienda sigue manteniéndose en primera línea. En diez años, desde 1980 hasta 1990, el precio de las viviendas en esta localidad del Sur de Madrid ha aumentado un 250%. Desde el año pasado, 1989, hasta el que se nos acaba, se ha incrementado en un 59%. Esto quiere decir que el piso que usted compró ayer por 10 milloncejos de nada, puede venderlo hoy por 16 millones sin que se le suban los colores.

Los precios de las viviendas empiezan a dificultar una de las mayores ilusiones de los españoles, la propiedad de una casa o piso. Los sufridos bolsillos de los getafenses ven como día a día, el que no tuvo piso, lo tiene cada vez más difícil para tenerlo en un futuro. Los precios se disparan. Cualquier excusa es válida, como la Universidad. No te quiero contar cuando se hablaba del aeropuerto civil. Todo el mundo quiere hacer su agosto, pero una gran mayoría lo sufre "sudando la gota gorda" -y perdonen la vulgaridad de la expresión- para encontrar un nidito en el que formar una familia.

Y es que el problema ya no es sólo el paro, porque los que encuentran trabajo se encuentran también con el conflicto de dedicar el salario al alquiler o a la comida. Así los jóvenes se ven cada día obligados a ceder en su independencia e intimidad, a compartir con sus padres los noviazgos, matrimonios, nacimientos y hasta las primeras comuniones en el piso que les vio nacer si quieren seguir viviendo en las cercanías de Madrid.

Las viviendas sociales son la solución... Claro está que las soluciones se pagan caras en tiempo y dinero. Si una pareja espera a la decisión del Ayuntamiento en la adjudicación de los terrenos de El Casar a alguna cooperativa para casarse, sería mejor que fueran reservando plazas en el asilo más cercano. Si un joven piensa que va a conseguir una vivienda más barata por el adjetivo "social", que vaya preparando ocho millones de pesetas como mínimo para tomar posesión de su vivienda.

...Y así seguimos, volviendo a la antigüedad cuando las generaciones se entremezclaban y conocían bajo un mismo techo, aunque antes esto se hacía en un caserón, no en un piso de 80 metros cuadrados. ■

## PINCHAR CON GRACIA



por Lope de Pega

A la representación de Getafe a jetafe, en este mes de noviembre del Tenorio.

En una isla remota  
hay un Jetafe (con "j")  
que es sin duda una promesa.  
Ya que atrajo, mas no en balde  
la atención de nuestro alcalde  
y nuestros hombres de empresa.  
Y así, el Getafe (con "g")  
está triste, yo lo sé  
por poderosas razones,  
y se ve como un idiota  
porque el Jetafe (con "j")  
se ha llevado sus millones.  
Y Jetafe, agradecido,  
de gala se habrá vestido  
para acoger la embajada,  
mientras Getafe (con "g")  
está perdiendo la fe  
por esta mala pasada;  
porque la señora Aquino  
y su pueblo filipino  
recibirán el caudal  
de nuestra historia reciente  
para hacer correctamente  
lo que aquí se hizo tan mal.  
Y no correrá el desliz  
de hacer la calle Madrid  
o erigir un hospital.

Y allá, en pie de alabastro  
se alzará don Pedro Castro  
rodeado de sus huestes  
como los nuevos Pizarro  
que gastan con despilfarro  
mientras Getafe echa pestes.  
Un getafense en el paro  
me decía con descaro:  
-"¡Esta es una de Jaimito,  
pero mal rayo me parta  
si cuando estén en Yakarta  
no pagan caros sus gritos...!"

- Si quieres integrarte en un gran Grupo Empresarial
- Si estás entre los 23 y 35 años
- Si posees buen nivel cultural
- Si crees tener aptitudes comerciales

100.000 familias viven en España  
de la profesión de Agente de Seguros

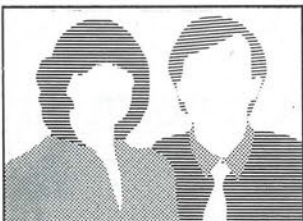

### UNA PROFESION

- SEGURA
- ACTUAL
- CON FUTURO

Solicite entrevista personal al Departamento de Selección y Formación de Agentes de: MAPFRE Avda. España, 10 GETAFE TFNOS. - 695 97 54 . 8 Y 681 66 62

## PUBLICIDAD NUEVA IMAGEN, S.L.



- \* RECLAMOS PUBLICITARIOS
- \* REGALOS DE EMPRESA  
(Logotipos, Diseño, Rotulación  
Vallas Publicitarias, etc.)

Oficina exposición y venta:

C/ Nuñez de Balboa, 28

Telefono y Fax 683 67 01 GETAFE

## PRESENTACIÓN Y DEGUSTACIÓN EN GETAFE

# "GONZALO DE BERCEO 1978" GRAN RESERVA



D. Antonio Barriopedro  
(Gerente de Barriopedro  
Hnos. S.A.)  
y D. Primitivo Gurpegui  
(Director General  
de Bodegas Gurpegui)  
en un momento de la  
presentación del vino  
"Gonzalo de Berceo 1978"  
Gran Reserva.

El pasado día 7 tuvo lugar en las instalaciones de Barriopedro Hnos. S.A., la presentación y degustación del vino "Gonzalo de Berceo 1978" Gran Reserva, exponente en calidad de Bodegas Gurpegui. 109840 botellas forman la selección de esta cosecha que serán la delicia de nuestros paladares.

Este vino, del término de la Rioja Alta y Alavesa está formado con variedades de tempranillo (70%), Graciano (15%) y Mazuelo (15%). Al acto de presentación acudieron hosteleros de Getafe, así como una numerosa cantidad de empresarios y amigos de la zona, que pudieron degustar este vino con paladar gustoso, amplio y muy persistente.

Equilibrado y suave, al mismo tiempo hace notar un gran cuerpo y enorme fragancia. Velada agradable, la de esta presentación, en la grata compañía de sus anfitriones, los hermanos Barriopedro, a quienes deseamos los mejores éxitos en esta nueva distribución.



**CONCESIONARIO-ZONA SUR**

**Barriopedro Hnos., S.A.**

C/. NOBEL, 7 • Pol. Ind. San Marcos  
Teléf.: 682 97 11 • GETAFE

## BREVES

Los servicios de mantenimiento del Ayuntamiento de Getafe han iniciado los arreglos de las goteras que afectaban el ala izquierda del Centro Cívico Juan de la Cierva. Según su director Augusto Carnicer, «se ha levantado el piso de las canchas y han hablado de pintar las zonas afectadas por las humedades». Aunque esta no deja de ser una medida que soluciona de forma provisional el problema, el ayuntamiento ha asegurado que próximamente se llevará a cabo la ampliación y remodelación del centro, que consistirá en la construcción de 2 alas más sobre las ya existentes. No se han establecido fechas para el inicio de estas obras. ■



IRMASA, la empresa pública dependiente de la Consejería de Economía de la comunidad de Madrid y de la que depende el Programa de Rehabilitación Intefral de Áreas Industriales (PRIAI), pretende establecer próximamente una reunión con el Ayuntamiento de Getafe y los empresarios del polígono de Los Ángeles para presentarles el proyecto de remodelación de dicho polígono. ■



La C/ Impresores del polígono Los Angeles.  
Foto: Miguel Martín

## ¡Aquí no pasa nada!

El miércoles por la mañana recibimos en esta redacción varias llamadas de vecinos de Perales del Río en el que se nos advertía del hundimiento de una zona peatonal en la cooperativa "El caserío de Perales". La razón del posible hundimiento, argumentaban, podía ser la existencia de una cueva sobre la cual se habían edificado las viviendas.

Una vez allí pudimos comprobar que realmente el hundimiento existía y que algunos obreros se hallaban en plena reparación. Nos entrevistamos con José Luis Lafuente Esteso, tesorero del Consejo Rector de la citada cooperativa, y nos explicó que la causa del hundimiento se debía a que allí atraviesan las canalizaciones del agua, la red de saneamiento, la luz y además la tierra no fue lo suficientemente prensada.



Los trabajadores arreglaron el hundimiento al día siguiente.  
Foto Miguel Martín

José Luis Lafuente nos aseguró que no allí no ha existido ninguna cueva, «en todo caso un lagar, donde los anteriores propietarios, los marqueses, guardaban el vino que se hacía». Según el tesorero de la cooperativa, este lagar se cubrió e incluso nos mostró las tinajas que albergaban el "agua de Baco" durante aquella época.

Así pues, parece que ni los propios vecinos se ponen de acuerdo con los tesoros que alberga su subsuelo. El tesorero nos aseguró que ya habían tenido lugar las oportunas excavaciones arqueológicas y que allí no se había descubierto «ni una cueva prehistórica ni nada parecido». Pues la verdad es que ciertamente no estaría nada mal que se descubrieran las Altamiras Two en nuestro pueblo. ■

# Materiales de Construcción CORTES

AZULEJOS - PAVIMENTOS

EL GRES más BARATO

EXPOSICION Y VENTA:

Reina Victoria, 18

Teléf. 698 23 80

- P A R L A (Madrid) -

Macarena, 21

Teléf. 699 50 50

# SI QUIERE IR CÓMODO, VIAJE EN PRIMERA.



Prepárese para un viaje de placer. Suba y disfrute. Póngase cómodo. Relájese. Note cómo su cuerpo se adapta a su asiento anatómico y multifuncional. Adopte cualquier postura. Recréese. Estire los pies. Conecte el aire acondicionado y desconecte de todo porque su interior insonorizado le aislará del exterior. Contemple cuanto tiene a su alrededor: primero por dentro y luego por fuera a través de sus cristales tintados. Tome el mando y domine la situación.

Pero la comodidad y prestaciones ya no se pelean: 150 caballos y 16 válvulas. Motor de 2 litros DOHC con doble árbol de levas en cabeza. De 0 a 100 km/h en 8'6 segundos. Y 215 km/h de velocidad punta. Un coche así, necesita además seguridad, ¿no le parece? Frenos de disco en las 4 ruedas. Sistemas ABS y doble LSV. Suspensión Multi-link. Neumáticos de perfil bajo. En tres palabras: Viaje en Primera. En el nuevo Nissan Primera. Un coche pensado para

aquellos, que como la perfección, no creen en las fronteras. Los europeos somos así. Nissan también. Creemos que no hay otro camino. Y pensamos recorrerlo de una forma rápida cómoda y segura. Como lo recorre este nuevo Nissan. El Primera.

## NISSAN PRIMERA

Para un país llamado Europa



Sólo hay un camino: ser los mejores.

Garantía total 3 años ó 100.000 km. Mano de obra y recambios. Y 6 años anti-corrosión. La red de concesionarios de turismos de NISSAN MOTOR IBERICA le garantiza el mejor servicio.

# SAN MARCOS MOTOR, S. A.

C/ MARCONI - POLIGONO INDUSTRIAL "SAN MARCOS" - TELEF.- 682 42 62 - GETAFE-



El IVIMA y el Ayuntamiento tratan de solucionar el tema de las viviendas militares

## El campus de la Carlos III tendrá, por fin, colegios mayores

El jueves, día 15, el director general del IVIMA, Miguel Angel Pascual, se reunió con Jesús Neira, concejal de urbanismo del Ayuntamiento de Getafe, para buscar una solución a la situación en la que se encuentran trece familias de militares que ocupan la colonia adyacente al campus getafense de la Universidad Carlos III.

### ● José Luis Grau

Tanto la Comisión Gestora de la Universidad Carlos III, como el Ayuntamiento de Getafe, se muestran interesados en el traslado de las familias que ocupan las trece viviendas militares cercanas al campus universitario, con el fin de edificar en los terrenos que actualmente ocupan los colegios mayores, en los cuales residirían los estudiantes de la recientemente creada universidad.

El Instituto de la Vivienda de Madrid (IVIMA), representado en la persona de su director general, Miguel Angel Pascual, se reunió con algunos representantes del Ayuntamiento de Getafe a los que presentó la primera propuesta para tratar de solventar el realojamiento de las familias afectadas por el problema.

La solución propuesta por el IVIMA es el realojamiento de estas fami-

lias en viviendas pertenecientes a las últimas promociones de las construídas por el Instituto de la Vivienda en la capital.

Ya en el mes de noviembre del año 1.989, el presidente de la Comisión Gestora de la Universidad Carlos III, Gregorio Peces Barba, envió un escrito al alcalde de Getafe, Pedro Castro, a través del cual solicitaba disponer de los terrenos adyacentes al actual campus para la construcción de una nueva facultad y de los colegios mayores. Pedro Castro se mostró interesado por el proyecto.

### 600 millones para el arreglo de las "casas de los sindicatos"

En la misma reunión se debatió también el realojamiento de las familias que ocupan las viviendas de los ferroviarios. En el lugar que actualmente ocupan se seguiría un proceso de urbanización que uniría la zona norte entre el barrio de Las Margaritas y El Greco. La solución sería la misma que la de los militares, realojarlos en Madrid.

Otro tema tratado fue el de el arreglo de las viviendas de la colonia Nuestra Señora de los Angeles, más conocidas como casas de los sindicatos. Estos bloques presentaban problemas de grietas y humedad, que fueron denunciados en su día por los vecinos del portal 47 a Getafe Expres.

Al arreglo de las viviendas que conforman la colonia se dedicarán 600 millones de pesetas.



**MESON  
DE  
JEROMIN**

**BOMBI  
EL SITIO IDEAL**

**TENEMOS CANAL +**

Felipe Estevez, 4 GETAFE

**MODAS**  
*Jose-Mary*

Toledo, 42  
Teléfono: 696 52 60 GETAFE

*elite*

Plaza de los Escolapios, 1  
Teléfono: 695 61 24 GETAFE

Un local de 100 m<sup>2</sup> llega a costar 40 millones de pesetas

# “Quien tiene un piso tiene un tesoro”

● G. Morata

**“V**endo piso de 65m<sup>2</sup> en Getafe. Cerca de la Universidad. Precio a convenir”. Anuncios como este abrían alguna esperanza para aquellas personas que no poseían vivienda propia. Ahora los precios de la periferia se acercan cada día más a los de la capital.

Comprar un piso en el centro de Getafe, en concreto en la calle Madrid, no está al alcance de todos los bolsillos. Es la zona más cara de la localidad, un vivienda de 100m<sup>2</sup> habitables alcanza el precio de 20 millones de pesetas, por lo tanto el m<sup>2</sup> asciende a la cantidad de 200.000 pesetas. Si nos alejamos del centro urbano, el valor del piso va descendiendo, según los barrios y servicios que allí se presten. Las viviendas situadas en las Margaritas siempre han sido de precio inferior a las de Juan de la Cierva o San Isidro. Aunque ahora

**El alto precio de una vivienda en la capital hace que la población se desplace hacia los pueblos de la periferia en busca de una vivienda de precio más asequible. Sin embargo, en Getafe el precio de los pisos y locales ha alcanzado cotas sorprendentes, veinte millones de pesetas es el precio de una vivienda de 100m<sup>2</sup> en la zona centro de nuestra localidad.**

“Muchos de los jóvenes de Getafe se desplazan

hacia Fuenlabrada o

Parla en busca de

precios más

asequibles”.

esas diferencias se van acortando, la construcción de la Universidad ha influido en ello, revalorizando unas viviendas que no llegan a alcanzar los 56m<sup>2</sup>.

Según la agencia inmobiliaria INFASOL ya no existen esas diferencias tan marcadas entre los pisos de los distintos barrios de Getafe; «el baremo de precios es similar en todo Getafe, quizás en la zona centro el precio se eleva algo más por ser pisos de 90 a 100m<sup>2</sup>».

Más escalofriante es advertir

que del año 89 al 90 los precios de las viviendas se incrementaron en un 58%, pasando a costar de 95.000 a 150.000 pts/m<sup>2</sup>. La especulación del suelo que se viene produciendo desde los años 70 influye en ello, alcanzando cotas sorprendentes, en diez años (del 80 al 90) el valor de la vivienda se ha incrementado en un 250%, teniendo en cuenta que el tirón más alto se ha producido en los dos últimos años.

También es significativo la revalorización y alto coste de los precios de los locales, 40 millones de pesetas puede llegar a costar un local de 100m<sup>2</sup> en la calle Madrid. La peatonalización de esta calle y su consiguiente uso comercial ha revalorizado el precio, a pesar de su desafortunado aspecto. Comprar un local para la construcción de un comercio entre las calles General Palacios, Ramón y Cajal, Toledo y Calle Madrid supone un desembolso medio de 400.000 pesetas por metro cuadrado. En este sector

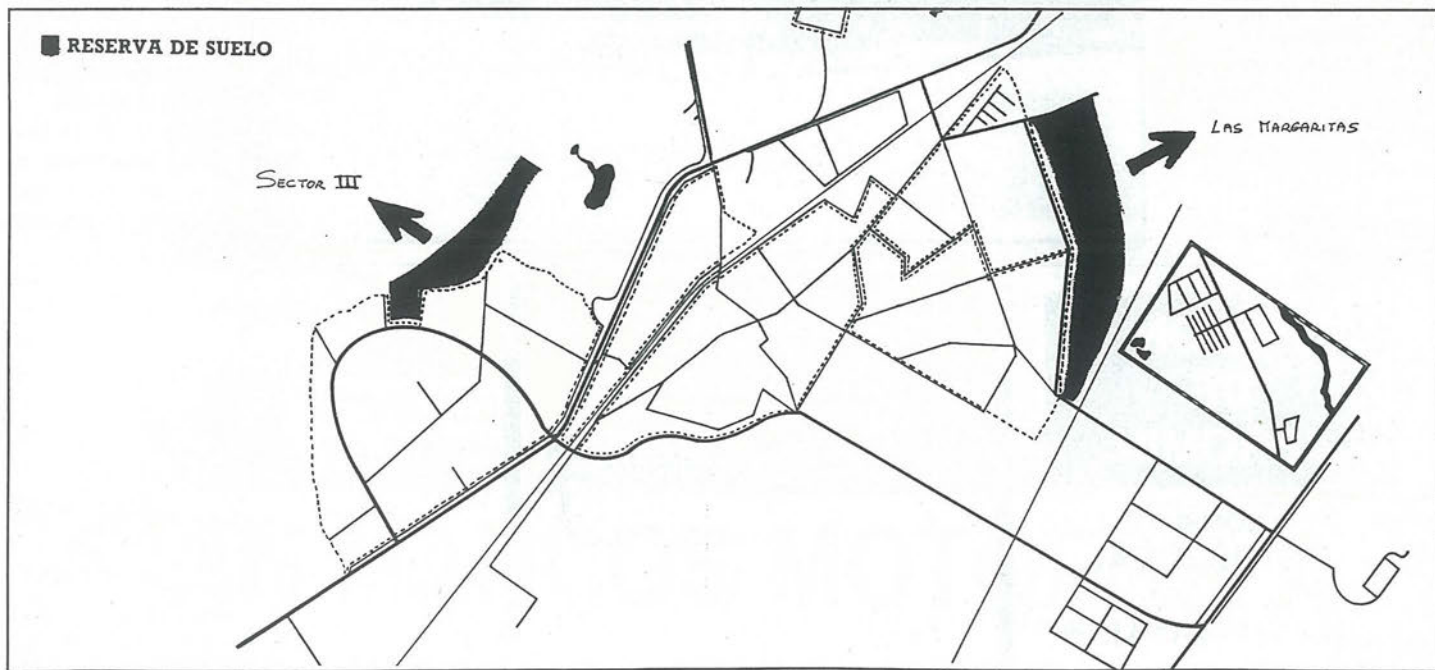

La demanda de vivienda duplica la actual reserva de suelo.

**"En Getafe un piso de 100m<sup>2</sup> puede alcanzar la suma de 20 millones de pesetas".**

las diferencias entre barrios son más acusadas, comprar un local en San Isidro o Juan de la Cierva cuesta la mitad que uno situado en la calle Madrid.

#### La ruleta de la fortuna

Desde Madrid, mucha gente se desplazaba a las localidades de la periferia para buscar una vivienda que resultaba inalcanzable en la capital. Sin embargo, Getafe ya no puede absorber la demanda externa de viviendas, ya que ni siquiera todos los getafenses disponen de piso propio. De ahí que muchos de ellos centren sus ilusiones en el anunciado plan de viviendas de protección oficial, pero de nuevo llega la desilusión para grupos sociales como los jóvenes, que casi configuran el 50% del total de habitantes de Getafe, ya que en la mayoría de los casos sus ingresos mensuales no alcanzan las 120.000 pesetas, nece-

sarias para adquirir esa vivienda. Realmente resulta penoso, y por otra parte demagógico, escuchar la "filosofía" socialista de su Plan "Vivir en Getafe", <<el proyecto socialista pretende hacer una política progresista en materia de vivienda que haga realidad el derecho a una vivienda digna para todos evitando que los jóvenes tengan que abandonar nuestra ciudad>>. Realmente estas pretensiones se estrellan contra la realidad y lo demuestran los datos facilitados por las cooperativas de vivienda <<el 80% de los jóvenes que optaban a las viviendas de protección oficial se quedaron fuera>>.

Verdaderamente; adquirir una vivienda, hoy en día, es la asignatura pendiente de la política urbanística y económica del gobierno. Es un tema candente que está en la mente y en el bolsillo de todos los ciudadanos, e incluso sirve como denominación para algún grupo musical como, "Tarzán y su puta madre buscan piso en Alcobendas", no se sabe si a falta de piso en Alcobendas vendrán a buscarlo dentro del Plan municipal "Vivir en Getafe", pero lo cierto es que tampoco será fácil porque dentro del proyecto de viviendas de "El Casar" existen 2.196 solicitantes y 625 viviendas. Así que escogan número y ¡ mucha suerte ¡ ■

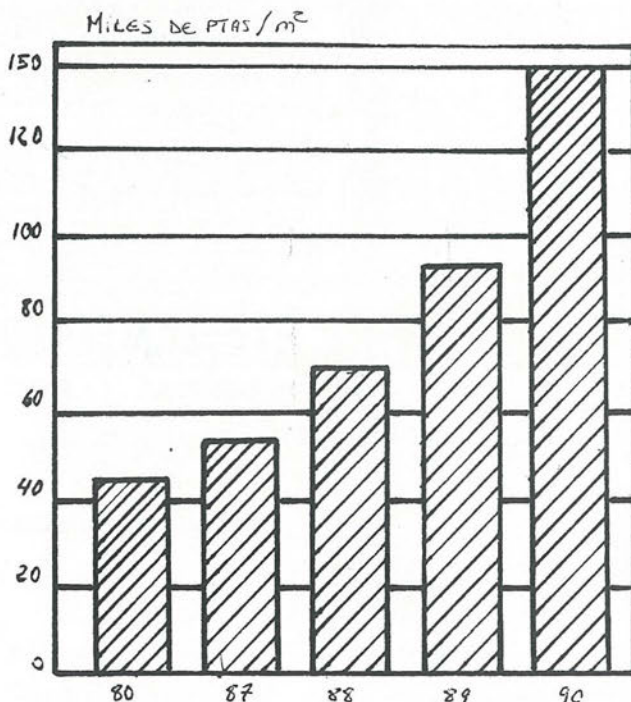

El precio de la vivienda en Getafe se ha incrementado de 1989 a 1990 en un (56%).

Los pisos de reciente construcción no bajan de los 15 millones de pesetas.



## APROXIMACION AL BAREMO DE PRECIOS

#### Locales a estrenar:

C/ Madrid- 1 metro cuadrado de 300.000 a 400.000 pesetas.

C/ General Palacios- 1 metro cuadrado de 250.000 a 350.000 pesetas.

C/ Ramón y Cajal- 1 metro cuadrado de 250.000 a 350.000 pesetas.

C/ Toledo- 1 metro cuadrado de 250.000 a 350.000 pesetas.

#### Pisos a estrenar (80m<sup>2</sup> habitables):

C/ Madrid- Alrededor de 16 millones de pesetas. Barrio de Juan de la Cierva y San Isidro- Sobre 14 millones de pesetas.

Barrio de Las Margaritas y La Alhóndiga- 10 millones de pesetas.

#### Locales de segunda mano:

Zona Centro- 250.000 pts/m<sup>2</sup>.

Margaritas- 150.000 pts/m<sup>2</sup>.

San Isidro y Juan de la Cierva- 200.000 pts/m<sup>2</sup>.

#### Pisos de segunda mano:

Zona Centro- 10 millones.

Juan de la Cierva y San Isidro- 8.500.000 pesetas(de 65 a 70 m<sup>2</sup>).

Margaritas- 6.000.000 de pesetas(55m<sup>2</sup>).

# El alcalde viajó a Valladolid

Participó en una ponencia que tuvo como tema las "Escuelas-taller"

Pedro Castro, alcalde de Getafe, no se fue a Filipinas. Pero ha optado por reunirse a orillas del Pisuerga con algunos compañeros de partido como el alcalde de Valladolid, Rodríguez Bolaños y otros ediles en la Feria de Muestras de Valladolid. El acto fue organizado por la Federación de Municipios y Provincias. Allí Castro explicó ante doscientas personas <<La enseñanza de las Escuelas Taller en Getafe>>.



Pedro Castro intentó explicar en Valladolid que son las Escuelas Taller. Foto: Miguel Martín.

## ● Getafe Expres

El alcalde de la localidad, Pedro Castro, estuvo dos días en Valladolid. Cabe recordar que la mayoría de los participantes pasarán dos días en la ciudad del Pisuerga. Dichos participantes se alojaron en el Hotel Meliá Parque con pensión completa. Antes del comienzo de las jornadas hubo una recepción el jueves por la mañana.

La ponencia en la que participó Castro estuvo presidida por el alcalde de Moncada y contó como ponentes con Antonio Torres, alcalde de Lebrija; Pedro Castro, alcalde de Getafe y José Angel Cuerda, alcalde de Vitoria.

Así que Castro decidió marchar de Getafe el viernes por la mañana y regresar en cuanto acabara su ponencia. Las jornadas comenzaron el jueves con una recepción en la que

estuvo presente el Ministro de Trabajo, Martínez Noval. Fuentes de la organización han asegurado a GETAFE EXPRES que <<existe una lista de espera de más de cien personas que querían haberse apun-

**<<Según miembros de la escuela de Medioambiente, su título de peón forestal no sirve para nada ante el INEM>>**

tado a estas jornadas sin que les fuera posible>>. Se desconoce si es necesario ser cargo público para optar a esta plaza o simplemente con inscribirse bastaba. Lo que si se ha podido contrastar es que el precio por noche del Meliá Parque, hotel en el que se alojaron los asistentes, oscila entre las cinco mil y quince mil pesetas.

## Un año de escuelas taller

Los contratados por el Ayuntamiento denunciaron hace un año que <<mientras el Ayuntamiento esgrimía que los cursos habían terminado, nosotros protestábamos por lo que considerábamos un curso inacabado>>. En octubre, algunos de los jóvenes que habían formado parte de la Casa de Oficios de Medioambiente se manifestaron en el Ayuntamiento reivindicando una renovación del contrato.

Según indicaron en su momento los integrantes de esta Escuela Taller, <<existe una desorganización tremenda. Durante seis meses hemos estado sin sitio dónde meter las herramientas y tampoco teníamos sitio para cambiarnos de ropa>>. La formación no estuvo todo lo vigilada que debiera ya que, <<cuando les preguntaban que tal llevábamos el programa han dicho que bien y nosotros realmente no tenemos ni idea>>, comenta un integrante de la escuela. Lo más grave de todo constituye la denuncia hecha en aquellas fechas por los integrantes de la escuela de Medio ambiente asegurando que su título de peón forestal, categoría que deberían haber conseguido con su formación, no era reconocido por el INEM. <<Además -añadieron en su día los denunciantes- el Ayuntamiento nos descontó de nuestra asignación los días que estuvimos de manifestaciones>>.■

**Las escuelas con las que cuenta en la actualidad el Ayuntamiento son: Parque Norte-Jardines Escolapios (de jardinería), Módulo de promoción y desarrollo, recuperación de Lagunas de Perales, medio urbano, teatro adjunto Fábrica de Harinas I y II. El número de alumnos de 225 siendo la media por escuela de sesenta alumnos y el curso que tiene más personas de noventa.■**



Don Fadrique, 20

Getafe

CLINICA VETERINARIA

«ACUARIO»

Capellanes, 7 - GETAFE

Teléfono 682 33 31

Tel. Part. y Urgencias 217 63 83

**Análisis, Rayos X, Cirugía,  
Vacunaciones, Peluquería**

**Horario:**

**Laborables: 10-13.30 y 17-20.30 horas**

**Sábados: 10-13.30 horas**



## <<Mike>> a punto de acabar con la excursión a Filipinas de concejales y empresarios

### ● R.C.

Las malas comunicaciones con el archipiélago asiático y más concretamente con Bohol, isla en la que se encuentra enclavada la localidad de Jetafe, han impedido conocer con detalle las consecuencias que puede haber traído el tifón para la localidad <<hermana>>. Fuentes municipales aseguraron que los miembros de la excursión se encontraban incomunicados y que tuvieron que permanecer más tiempo de lo previsto en un principio en Cebú, lugar dónde harían escala antes de llegar a Bohol, isla que ha sido también afectada por el percance meteorológico. Según señalaron familiares de los concejales asistentes a la excursión, <<el tifón ha afectado a todo el archipiélago, pero ya se ha calmado todo>>. Al parecer el rumbo de del huracán cambió y se ha desviado hacia el Mar de la China meridional, según indicaron los mismos familiares.

### Más de doscientos muertos

Lo que sí se ha podido conocer es que todos los concejales y empresarios participantes en la excursión se encuentran en buenas condiciones de salud y que no han sufrido percance alguno. Cuando ocurrieron los hechos, la expedición se encontraba en Cebú, según fuentes municipales. Una vez allí,

**Un tifón, llamado <<Mike>>, que afectó a gran parte del archipiélago filipino el pasado miércoles, ha sido la causa de que los miembros de la delegación oficial enviada por el Ayuntamiento haya tenido problemas y retrasos para llegar a Jetafe, localidad filipina con la que el Ayuntamiento de la localidad madrileña quiere hermanarse.**

podieron comprobar como toda la zona mostraba las secuelas propias del paso de un tifón: calles encharcadas y llenas de barro y por otro lado fuerte e intensas lluvias que habían convertido la isla en un <<pantano>>.

El tifón ha afectado a la zona central y sur del archipiélago filipino, causando ya cerca de doscientos muertos. Además, se hundieron más de dieciséis barcos. Los agentes tenían el agua hasta las rodillas, según indicó un familiar de alguno de los asistentes al viaje.

### Jetafe se llamará Getafe

El gobierno Filipino ha acordado cambiar el nombre de la ciudad de Jetafe y sustituir la "j" por la "G" para que pase a llamarse igual que su homónima española, Getafe, según indicó un periódico local la semana pasada.

La noticia fue comunicada por Luis Santos, Ministro del Gobierno Local de Filipinas, a la expedición española durante la entrevista que mantuvieron en Manila. Este cambio podría afectar a la fonética de los filipinos ya que, según comenta dicho periódico, <<los filipinos tienden a pronunciar la "g" como "h aspirada">>.

El antiguo Jetafe tiene dieciséis mil habitantes y sus principales recursos son la agricultura y al minería, famosa por la extracción de sílice. Este nombre de la localidad de Bohol, que será modificado, fue adoptado hace cien años. Otras denominaciones del municipio fueron Hetapi o Jetape. ■

El viernes pasado llegó la expedición de excursionistas a Tagbilaran, capital de la isla de de Bohol y se desconoce por el momento si pudieron partir para Jetafe. Fue el viernes, día 16, cuando José Luis Rivas, concejal de Consumo, tendría que firmar en representación del alcalde de Getafe, Pedro Castro, el hermanamiento con las autoridades de la ciudad filipina de Jetafe para partir al día siguiente muy de mañana hacia Hong Kong. Antes de marchar se hará una fiesta de despedida en el propio Jetafe. El retraso de cualquiera de estas actividades a causa del tifón podría haber traído consigo que los excursionistas tuvieran menos tiempo para permanecer en las siguientes escalas que son Hong Kong, Yakarta, Bangkok y Frankfurt. Hay que recordar que el día 21 y 22 de noviembre lo tendrán que pasar en Yakarta <<por no existir comunicación apropiada>>, según indica el Jefe de Protocolo, Manuel Morajudo. La expedición partió el domingo día 11 y está formada por tres concejales y seis empresarios que han hecho siete escalas en doce días para permanecer únicamente día y medio en Jetafe, ciudad filipina por la cual se organizó el viaje con el objeto de hermanarse con dicho municipio. ■

## EUROCOR, S. A.

ALMACEN CORTE DE CHAPA A MEDIDA

Políg. San Marcos

C/. G - Parcela C - 22 Ap. Correos, 48 - Getafe  
Teléf. 682 81 82 28900 Getafe (Madrid)

DUMADI S.L.

EQUILIBRADO de ROTORES  
EJES  
TURBINAS  
POLEAS, etc.

C/. G - Parcelas 23-24  
Polígono San Marcos

Teléf. 682 16 22  
GETAFE (Madrid)

# 100 semanas, 2 años

**H**a habido noticias e informaciones que nos han acompañado desde nuestro nacimiento. Por ejemplo, el polémico Hospital de Getafe, que ha copado en multitud de ocasiones nuestras portadas y que ha sido el tema más debatido por los políticos y la opinión pública. Desde la presentación de la maqueta definitiva del hospital hasta las manifestaciones del personal de Cruz Roja, pasando por los continuos retrasos en las obras, hemos seguido paso a paso la lenta solución a una carencia importante para una localidad de casi 200.000 habitantes censados. El día 20 de diciembre es la última fecha fijada. Pedro Castro se arriesgó a manifestar que la entrega de la obra ese día era una condición imprescindible para encabezar las listas de su partido en las próximas elecciones municipales. La población de Getafe se juega mucho más con el hospital que un simple cargo público.

## Historias de dos años

Ilusiones y sueños de la corporación municipal también han tenido lugar en nuestras páginas. Algunos se realizaron, como la Universidad Carlos III que ya ha iniciado su segundo curso en el antiguo RACA. Otros es posible que se realicen, como el enterramiento de la vía, que cambiaría la actual estructura de Getafe como pueblo dividido por el muro del tren de cercanías.

Otras nos rozaron y pasaron de largo, tras levantar expectativas. El segundo aeropuerto civil de Madrid rozó nuestros campos para finalmente alejarse debido a un informe técnico que desaconsejaba su instalación en Getafe y la oposición del Consejero de Política Territorial, Eduardo Mangada, que no parece llevarse muy bien con Pedro Castro.

Los viajes de figuras de la política a Getafe comienzan a

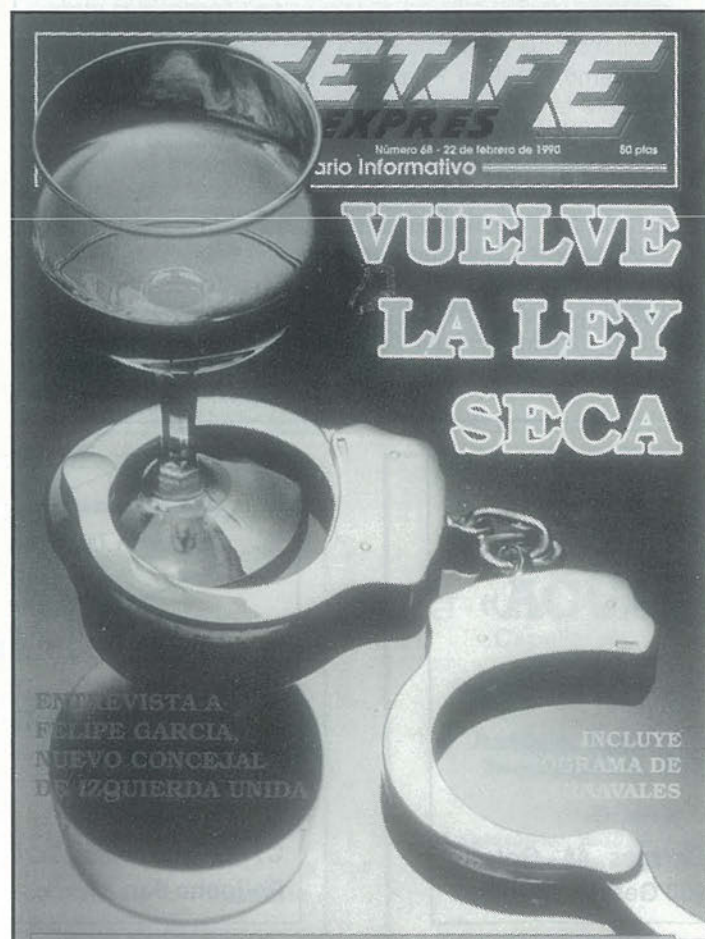

sucederse durante este último año. Felipe González, Javier Solana, Alfonso Guerra, Joaquín Leguina y José Acosta nos están acostumbrando a su presencia por estos lares. Getafe ha sido centro de reunión de guerristas de la Federación Socialista Madrileña. ¿Qué conspiraciones habrán oído nuestros muros? -esto es una ironía, no se ofendan-. Ahora que los guerristas han arrasado en el XXXII congreso del PSOE, muchos de nuestros políticos se frotan las manos y el sr. Leguina se ha echado a temblar.

## Sus intereses en nuestras páginas

Cada semana nos hemos atado a la actualidad. El cierre de los bares en Getafe creó una dinámica entre la población que GETAFE EXPRES reflejó en sus páginas. Las drogodependencias y su atención en nuestro pueblo fue otro de los temas que nos preocuparon. Alcohólicos Anónimos y Cruz Roja nos han tenido a su lado cuando nos han necesitado. Los vecinos de Getafe han presentado sus protestas y han acudido a nosotros para hacerse oír por los políticos, a veces demasiado encerrados en sus despachos.

La ecología y el medio ambiente han tenido un lugar de honor en nuestra revista. El entorno que nos rodea, muchas veces atacado por la nula comprensión de su importancia, nos ha preocupado y ha ocupado páginas de nuestra revista.

Cada semana hemos conocido a los seres anónimos que nos rodean y que nos han descubierto insospechadas facetas que nos han sorprendido y animado. Músicos, poetas, escultores... han sido nuestros protagonistas.

Nuestra máxima preocupación ha sido estar día a día con la información que a los lectores podía interesar porque esa es la verdadera razón de la existencia de este semanario. ■

**GETAFE EXPRES**  
 Director: Raúl Castillo      Número 73 - 29 de marzo de 1990      50 pías  
 Semanario Informativo

Pedro Castro, asustado por los retrasos

# GUERRA POR EL HOSPITAL



Los bares contra el concejal Rivas

**GETAFE EXPRES**  
 Directora: Soledad Galana      Número 96 - 25 de octubre de 1990      50 pías  
 Semanario Informativo

Mientras el PP quiere prohibir el consumo público de drogas



Madres unidas contra la droga exigen mayor dureza con los traficantes



José Luis Núñez, diputado de I.U. "los comunistas hemos luchado por la democracia"

## EN PLENA CRISIS MINISTERIAL

# FELIPE GONZALEZ VISITA LA CARLOS III

## Agradecimientos

**G**ETAFE EXPRES cumplió dos años el pasado mes de septiembre. Dos años que en realidad serían tres si tuviéramos en cuenta aquella primera etapa en la que nuestra revista era quincenal.

Como semanario informativo llegamos con éste al número 100. Con este centenario sabemos que ya hemos encontrado un lugar entre el resto de la prensa getafense. Un lugar y unas señas de identidad que nos identifican y distinguen del resto de las revistas locales de Getafe. Ellas son la independencia y la claridad.

Día a día hemos aprendido a arriesgarnos, hemos crecido en nuestra profesionalidad. Algunos intentan descalificar nuestro trabajo exhibiendo nuestra juventud como revista y como profesionales. Ciertamente nuestra media de edad es de 22 años, pero ello ofrece más ventajas que inconvenientes. Nos permite evadirnos de las convenciones sociales y la mediación que rigen el resto de la información local.

Hoy queremos agradecer su ayuda a todos aquellos, tanto a nivel administrativo como ciudadano, que nos han facilitado el realizar nuestra labor informativa. Por otra parte, no podía faltar un "picotazo" para todos aquellos que, perteneciendo a instituciones públicas, no han significado sino trabas a nuestra labor. Les animamos a que reconsideren su postura. En nosotros y nuestro trabajo no existe ningún tipo de animosidad personal, simplemente intentamos informar del transcurrir cotidiano en esta localidad del sur que es Getafe. La crítica siempre hemos intentado que sea constructiva, ya que uno de los principales objetivos de los medios de comunicación es hacer mejorar día a día el contexto que le sirve de campo de trabajo sirviendo de nexo de unión entre ciudadanos y grupos de poder.

Hoy es un momento ideal para recordar a todos aquellos que en su día trabajaron con nosotros. No queremos obviar sus nombres, ya que además de compañeros son amigos. Desde aquí queremos saludar a Juan Luis Martín, Juancho, José Manuel Romero, José Ortiz, Luis Contreras, Halcón, José Luis Ruiz, Jorge Corona, Paco León, Rafael Onieva, Mar Luna, Gustavo Jerez, Esther García, Manuela Ortiz, José Luis Toribio, Pedro Luis Arias, Noé de Mora, Pablo Cabellos, María Fe Moreno, Epi, Ana Salamanca, Joaquín Herrero y a muchos otros que anónimamente participaron en nuestra revista.

Gracias a todos ellos y gracias a ustedes, nuestros lectores, por confiar en nuestro trabajo. Hoy celebramos nuestro número 100 y queremos dedicárselo a todos aquellos que nos han seguido. Gracias por estar con nosotros. ■



Además de las especies arbóreas ya plantadas, el jardín contará con nuevos árboles. Fotos: Miguel Martín.



Se trabaja a marchas forzadas para que el parque esté terminado de cara a su inauguración, el día 6 de diciembre.

## Remodelación del parque de Escolapios

# Adolfo Gilaberte: "Una obra que podría costar veinte millones de pesetas, al trabajar la Escuela Taller, rondará los ochenta"

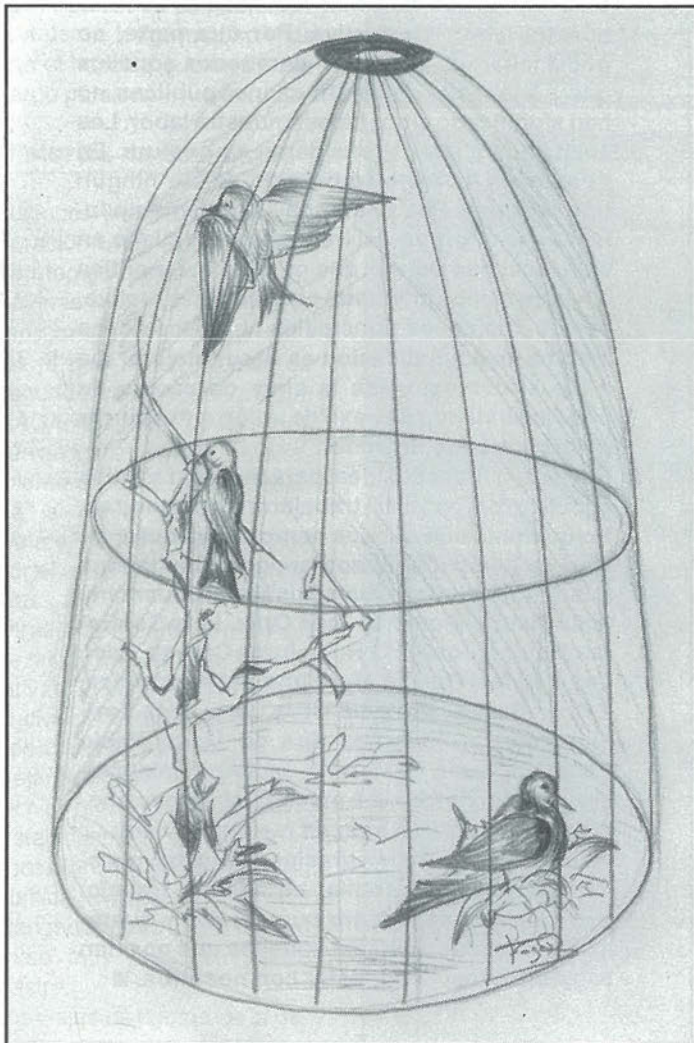

La inauguración del nuevo parque de Escolapios está prevista para el próximo día 6 de diciembre. Con la finalización de éste y la construcción del Parque Norte, los ciudadanos de Getafe gozarán de dos nuevas zonas verdes en las que podrán disfrutar de sus ratos de ocio. Esta remodelación consta del cerramiento del parque y de la renovación del mismo como tal y el coste de la obra rondará los ochenta y seis millones de pesetas. El hecho de que la Escuela Taller se ocupe de la remodelación viene acompañado de la polémica. El nuevo parque se llamará Parque de Lorenzo Azofra.

### ● José Luis Grau

**P**ara el cerramiento del parque se tiró la valla de Escolapios. Esta realización ha sido adjudicada a la empresa HERBA S.A. y supondrá un coste de unos veinticinco millones de pesetas. La remodelación y tratamiento del jardín, que es la otra parte de que consta la realización del nuevo parque correrá a cargo de la Escuela Taller. Esta adjudicación tiene una ventaja, que es la de que presenta un gran interés pedagógico para los miembros de la citada Escuela Taller, pero por otro lado, ha presentado también un inconveniente y es que, por ello, las

obras se han dilatado más de lo previsto inicialmente y económicamente va a resultar mucho más caro.

### Cerramiento

El cerramiento del parque consta de los siguientes elementos:  
Construcción de una serie de pilares, en el interior de los cuales se colocaron farolas esféricas. Estos pilares estarán separados unos de otros por una distancia de veinte metros. A cada lado de los pilares se situarían muretes de ladrillo de color blanco o crema rematados a su vez con semicírculos o sardinetas. Bajo los



muretes se elevarán los muros de cerramiento construídos a base de ladrillos de color rojo. Se construyeron también jardineras de modo que se permita la presencia de floración y, por último, se colocarán puertas de reja.

### Ajardinamiento

Para el ajardinamiento se ha realizado un plano de catalogación de las especies ya existentes en el antiguo parque y en éste, se han despreciado los árboles cuya altura no superaba los dos metros.

El parque consistirá en un jardín cerrado con dos accesos y dividido en siete partes. Son las siguientes:

### La remodelación y tratamiento del jardín corren a cargo de la Escuela Taller

1º Construcción de una zona dedicada a los juegos infantiles que constará de una pinada ya existente saneando los árboles. En la construcción de esta primera parte se utilizarán materias naturales como la madera. Habrá dos zonas de césped y arbolado y arena sobre drenaje de cantos rodados para que puedan jugar los niños. Se construirán muros oradados en los verticales y rematados finalmente en forma de rampa o tobogán.

2º Jaula de pájaros: glorieta de forma oval con jaula de pájaros sobre planta de estrella. Para su realización se utilizará el cerramiento metálico de los antiguos jardines.

Alrededor de la jaula se situarán seis pequeñas áreas de césped con motivo ornamental compuesto por flores de temporada y dos zonas de jardín con arbolado y con suelo de césped. A esta zona se accederá a través de un paseo central.

En esta parte se contruirá también una casa para jardineros y servicios.

3º Cuerpo central. Jardín de

### El parque consistirá en un jardín cerrado con dos accesos y dividido en siete partes

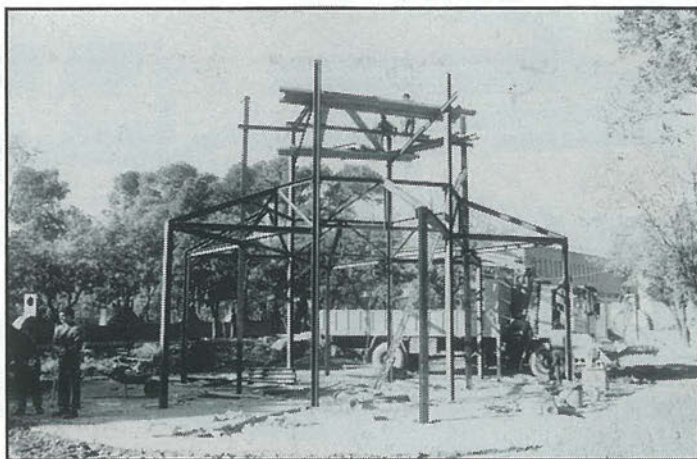

Este es el esqueleto de la jaula que albergará a distintas especies ornitológicas.



Aún faltan muchos detalles para que el parque, que posiblemente se llamará "de Lorenzo Azofra", esté terminado.

estancia o de las siete fuentes: en torno al Cedro del Líbano se trazan los caminos. Se construido un camino circular concéntrico y en las nueve intersecciones que se crearán, se colocarán cinco de las siete fuentes. Las dos restantes se hallarán fuera del círculo.

4º Zona dedicada a juegos para adultos, Constituída por las dos pistas de frontón ya existentes y además una de petanca todas ellas iluminadas.

5º Merendero: con mesas tipo velador, sillas, servicios y duchas.

6º Paseo interior, recorrido por los caminos que resultan del diseño más primigenio.

7º Extramuros.

### Para la oposición, el coste del parque es excesivo

Adolfo Gilaberte, concejal de IU, declara que "no me gusta nada como se está llevando a cabo el tema de la remodelación del parque y la publicidad que le están dando a todo eso de la Escuela Taller. Estoy en contra de aquellos que dicen que se está formando a la gente, al contrario, se crea en los chavales hábitos contradictorios. Una obra que podría salir por veinte millones de pesetas en cualquier empresa, va a costar alrededor de ochenta por ese motivo. Hay que buscar alternativas a ello". Por otro lado, en el CDS manifiestan que al trabajar la Escuela Taller, la obra se alarga, sube el IPC y los precios se tienen que revisar más a menudo. Está muy bien que se trabaje por la escuela, pero hay que mirar también el dinero público. Cuando se haga la liquidación de costes estudiaremos la situación".

En el caso de que el día 6 de diciembre pueda ser inaugurado este parque, tal y como está previsto en un principio, éste contribuirá a que la vida de los ciudadanos de Getafe adquiera un maticiz algo más campesino, si ello es posible, y les permita evadirse por unos momentos de todos los problemas que acarrea la rutina diaria. ■

Para que el enterramiento de la vía férrea se lleve a cabo

## La CAM y el Ministerio de transportes tendrán que aportar 6.000 millones de pesetas

El coste total del enterramiento de la vía en el interior del casco urbano de Getafe supondrá 12.000 millones de pesetas, de los cuales los primeros 6.000 millones los aportará el ayuntamiento de Getafe y RENFE. Los 6.000 millones restantes se pedirán a la Comunidad de Madrid y al Ministerio de transportes.

● G. Morata

Este es el acuerdo al que se llegó en la reunión mantenida, el pasado 14 de noviembre, entre José M<sup>a</sup> Rodes, director general de RENFE; J. Aguilera, director de infraestructuras de RENFE y Pedro Castro, alcalde de Getafe. Dicha reunión es la segunda que se celebra en quince días para debatir las cuestiones relativas al enterramiento de la vía.

En este proyecto RENFE aportará el patrimonio, vías y terrenos de alrededor y el Ayuntamiento de Getafe recalificará

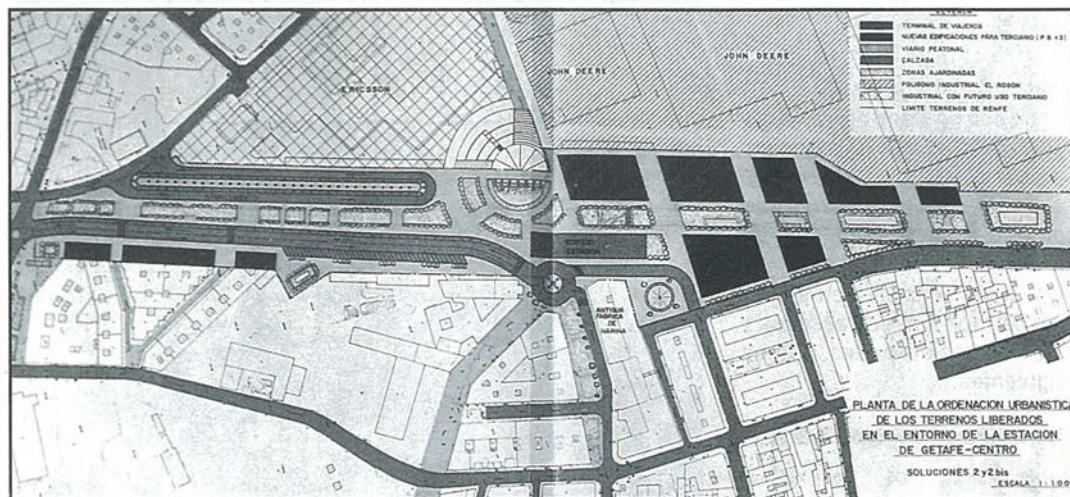

El actual muro que separa la Alhóndiga del resto de Getafe será sustituido por un bulvar.

### El apeadero de la Plaza General Palacios triplicará el número de usuarios

esos terrenos, ambas inversiones tienen un valor de 6.000 millones de pesetas.

José M<sup>a</sup> Rodes ha reiterado el apoyo de RENFE a este proyecto, ya que supondrá triplicar el número de usuarios de la línea C-4, «al poner una estación en la plaza Palacios tendrá una mayor afluencia, será como un metro».

Por otra parte, este apoyo se hará efectivo mientras que algún otro organismo aporte los 6.000 millones restantes. En esta cuestión la postura del

Ayuntamiento ha sido la de iniciar las conversaciones con la Comunidad de Madrid (CAM) y el Ministerio de transportes para que ambos financien el proyecto. Por lo tanto sólo queda saber la respuesta de estos dos organismos oficiales.

#### Asamblea de Madrid

Teniendo en cuenta que todos los partidos políticos del Ayuntamiento de Getafe aprobaron el proyecto de enterramiento de la vía, se prevé que trasla-

den esta petición a sus homólogos en la Comunidad de Madrid. GETAFE EXPRES intentó ponerse en contacto con los concejales de las fuerzas políticas, obteniendo únicamente respuesta de Izquierda Unida, por estar el resto de concejales de viaje.

Adolfo Gilaberte, portavoz de IU en el Ayuntamiento de Getafe, afirma estar de acuerdo en buscar financiación en la Comunidad de Madrid, «también nos gustaría que el Ministerio de transporte y comunicaciones financie el proyecto, ya que tiene 2 billones de pesetas, para el Plan de Modernización de RENFE hasta el año 2.000».



**EXPENDEURIA N.º 9  
DE TABACOS Y TIMBRE**

**VIDEO - CLUB**

LAS ULTIMAS NOVEDADES CINEMATOGRAFICAS

**YO-AL**

- ARTICULOS DE REGALOS
- PAPELERIA
- SUMINISTRO A EMPRESAS

C/ ALBALETE. N.º 22

GETAFE

# UNA DECISION POTENTE

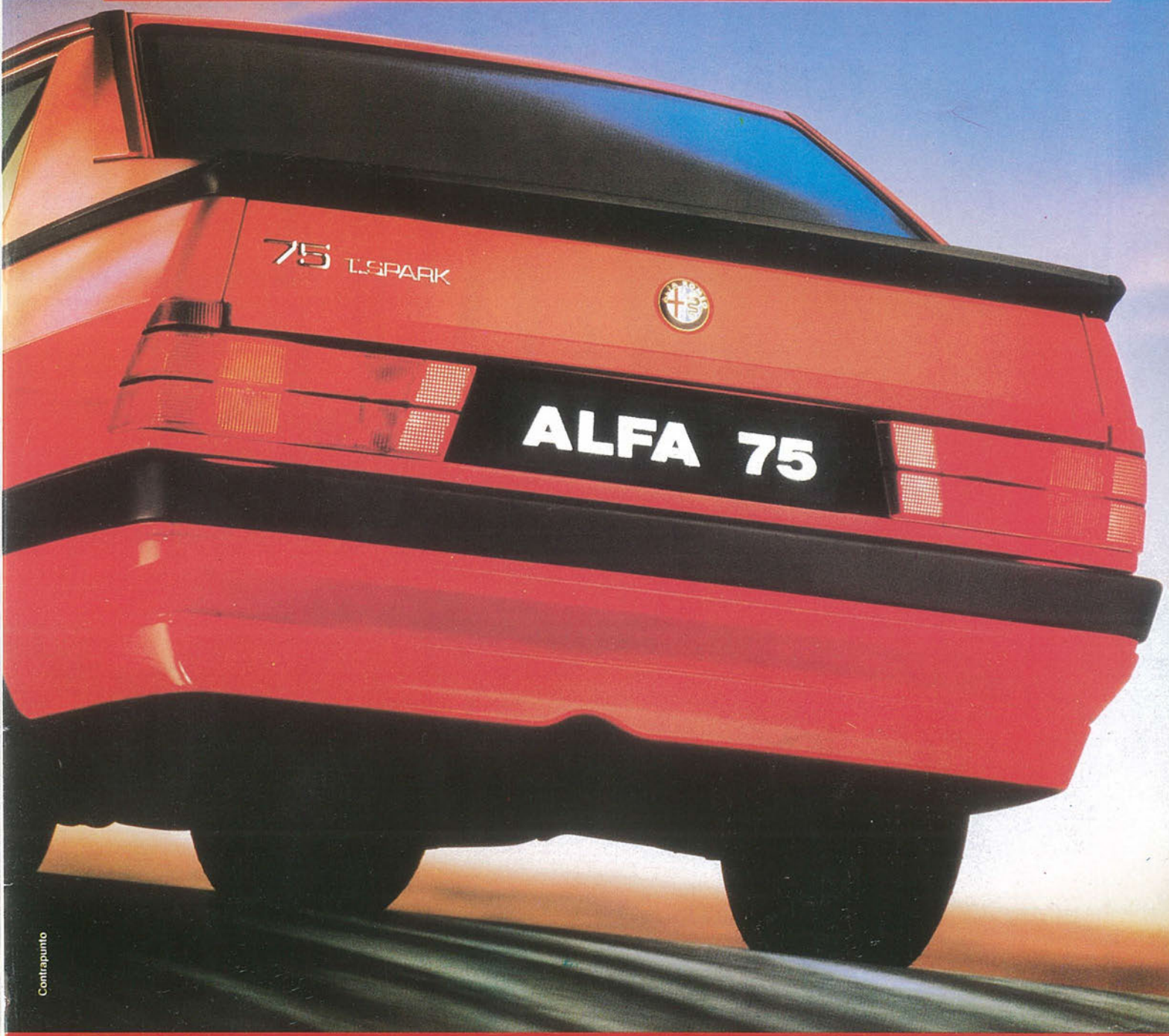

Contrapunto

## Inyección electrónica en toda la gama de 1.6 a 3.0 litros.

A un ALFA 75 se llega con decisión. Por el placer de sentir una inyección de potencia en cualquiera de sus modelos.

Desde el nuevo ALFA 75 1.6 Inyección Electrónica, el más potente de su categoría, hasta el sofisticado 6 cilindros 3.0 litros de la serie "América".

Pero también se llega con espíritu

deportivo. Para sentir la fuerza de su tracción trasera y disfrutar de los más avanzados principios de seguridad activa, como sus frenos de disco a las cuatro ruedas, sistema transaxle, estabilidad y equilibrio de pesos.

En un ALFA 75 todo está pensado para proporcionar una conducción dinámica y segura. Algo que sólo un Alfa Romeo puede ofrecer.

## Nueva Gama Alfa 75

ALFA 75	1.6 IE	1.8 IE	2.0 Twin Spark	2.0 TD	2.4 TD	3.0 América
Cilindrada	1.570 cc.	1.779 cc.	1.962 cc.	1.995 cc.	2.393 cc.	2.959 cc.
Potencia/CV.	107	122	148	95	112	188
Velocidad máx.	180	190	205	175	185	220
De 0 a 100 Km/h (seg.)	11,3	10,4	8,2	12,4	11,7	7,3

TODOS LOS MODELOS ALFA PUEDEN ADQUIRIRSE POR EL SISTEMA DE FINANCIACION ALFAFIN

**Alfa Romeo** 

**AUTO PEREZ del SUR**  
Concesionario Oficial Alfa Romeo

C/. Leganés, 85  
Tel.: 695 00 12 - GETAFE  
Ctra. Toledo, Km. 17,400  
Teléf.: 690 60 21  
FUENLABRADA



*Alfa: la pasión de conducir*



Alfonso Santiesteban presentó su nuevo trabajo con las mejores composiciones de famosas series y programas de TV como "La Barraca" y "Aplauso", del que fue director J.L. Uribarri, con quien conversa en la fotografía.



Lorenzo González y su esposa con José Luis Uribarri.



Marian Conde explica sus nuevos trabajos y proyectos artísticos a J.L. Uribarri.

# ANIVERSARIO

# HIPERCOR

Aniversario de Hiperpor

Del 26 de octubre al 10 de nov

Hiperpor celebró su Aniversario por todo lo alto. Figuras de la música y de la pequeña pantalla estuvieron en la fiesta en la que participaron como principales protagonistas los clientes. Hiperpor ofreció según cifra de compra la oportunidad a sus compradores de abrir 9 cofres que contenían premios de calidad, desde un Renault Clio hasta un Televisor en Color. El sábado 3 de noviembre, el famoso presentador de Televisión José Luis Uribarri presentó la Gala de Radio Getafe en Hiperpor a la que estuvieron invitados Lorenzo González (cantante de



Don Pedro Fernández (directivo de Hiperpor), Marian Conde, D. Platón del Álamo (subdirector de San José de Valderas), José Luis Uribarri (director de Radio Getafe).

# RSARIO

# ERCOR

## e noviembre fiesta en Hipercor



o de Hipercor), acompañado por  
amo (subdirector del centro comercial  
Luis Uribarri y Fernando Peribañez

boleros), Marian Conde (canción española) y Alfonso Santiesteban (compositor), que repartieron regalos y simpatía entre los presentes. El lunes, día 5, Carlos Mata, celebrado protagonista de los "culebrones" televisivos *Cristal* y *Señora*, pasó la tarde con Radio Getafe y los clientes de Hipercor. Radio Getafe se sumó a esta fiesta con más de 100 horas de programación desde Hipercor, con la presencia de los locutores Enrique Lozano y Nacho Garayalde, y el técnico de control Jesús Ramos.

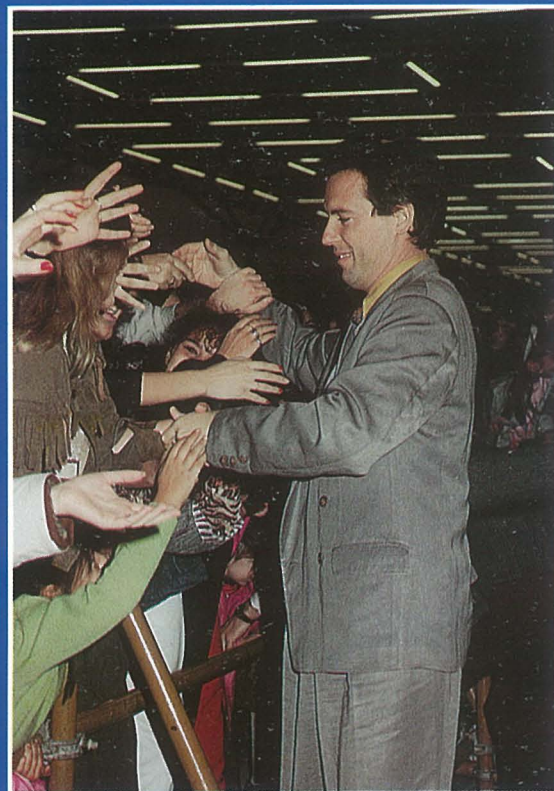

Radio Getafe atrajo a multitud de fans que pudieron "tocar" al popular actor.



Carlos Mata, el popular "Luis Alfredo" desvela en exclusiva a Enrique Lozano (R.Getafe) el final de *Cristal*.



\* FOTOS CEDIDAS POR LABORATORIO FOTOGRAFICO HIPERCOR

# MAS GRANDE

MILES DE OFERTAS  
EN TODO EL  
CENTRO COMERCIAL

6.000 m<sup>2</sup>  
MAS



Conoce el nuevo GETAFE 3, 6.000 m<sup>2</sup> MAS PARA IR DE COMPRAS MUCHO MAS COMODO. Con el hipermercado mas grande de la zona sur ALCAMPO, tiendas de todo tipo, ELECTRODOMESTICOS, MOBILIARIO, BRICOLAGE, MUSICA, etc, etc.

Y un sinfin de servicios para hacer tu estancia en GETAFÉ 3 más cómoda: CAFETERIAS, RESTAURANTES,

CAJA DE AHORROS...

Con un PARKING DE 3000 PLAZAS, fáciles accesos y un servicio puesta a punto para tu automovil. TODO EN GETAFE 3. TU COMPRA COMODA.

EN EL SECTOR-3 DE GETAFE

## GETAFE 3

### CENTRO COMERCIAL

*Tu compra cómoda*

EL INSERSO crea un nuevo centro de día para jubilados en La Alhóndiga

## Los ancianos de Getafe dispondrán de telealarma

Angel Rodríguez Castedo, director general del INSERSO, se reunió el pasado día 13 con Pedro Castro, alcalde de Getafe. La reunión, que se celebró en el Ayuntamiento de Getafe, giró en torno a las nuevas dotaciones y servicios que el Instituto de Servicios Sociales va a invertir en Getafe.

### ● G. Morata

La instalación del telealarma y la creación de un nuevo centro de día

para jubilados son las principales novedades que se desprenden de la reunión que mantuvo Angel Rodríguez, director general de INSERSO con Pedro Castro, alcalde de Getafe. El telealarma es un nuevo sistema de ayuda al anciano, este sistema es pionero en España, implantándose inicialmente en Getafe y Cantabria. Todo consiste en la dotación de un mensáfono a todos los ancianos de Getafe, de tal manera que cuando precisen de ayuda y no dispongan de ella, aprieten el botón de alarma. De ese modo, la señal será recibida en un centro donde habrá personal sanitario las 24 horas del día.

Este servicio se prestará gratuitamente a todas las personas de la tercera edad y entrará en vigor a partir del próximo año.

### Centros de día

En la reunión, anteriormente citada, también se acordó la creación de un nuevo centro de día para jubilados, que será ubicado en el barrio de la Alhóndiga. Dicho centro será similar al existente en la avenida de las ciudades.

Además se pretende que los hogares del pensionista se conviertan en centros de día, con el objetivo de que los jubilados permanezcan allí durante todo el día, incluso se prestarían servicios de comedor, para ello el INSALUD tendría que dotar de mayor personal a esos centros, <<también se les va a

dotar de un vehículo a cada centro de la tercera edad, para que se dedique a transportar a las personas con mayores problemas de movilidad>>, así lo manifestaron fuentes municipales. Finalmente, Angel Rodríguez admitió la posibilidad de que el INSERSO refuerce economi-

camente la ayuda a domicilio, de este modo se ejercería un apoyo sanitario en este tipo de servicios, <<hasta ahora había ayudas de emergencia social, se les daban ayudas de comedor, becas y ahora también esta gente indigente podrá tener asistencia sanitaria>>.■



## Barreras arquitectónicas

En numerosas sesiones plenarias del ayuntamiento de Getafe se acordó la eliminación de barreras arquitectónicas que impiden que minusválidos accedan con facilidad a lugares públicos. Pero todavía el camino es largo y duro, la mayoría de las barreras no se han eliminado, la instalación de rampas a la vez que escaleras para acceder a lugares públicos, viviendas, parques etc facilitarían que los minusválidos se valieran por sí mismos. GETAFE EXPRES recogió en su día el malestar de los minusválidos de Getafe, <<sólo nos queda morirnos>>.

Actualmente, el INSERSO afirma que se producirá un aumento en la subvención para este tipo de obras, el valor de ese aumento aún esta por ver, la cifra se sabrá a raíz de la firma de los convenios.■



## Getafe Iniciativas S.A.

# "GISA en estos momentos no tiene ingresos y desarrolla su actividad con los fondos aportados por el Ayuntamiento"

El presupuesto de este año, que en sus previsiones ascendía a 50 millones de ingresos y 50 de gastos, un 88% de estos se concentrarían en el pago de sueldos a sus 10 trabajadores, tendrá que ser auditado, como es obligatorio al final de cada ejercicio en las empresas públicas.

Recordemos que la auditoria referida al pasado año, 1989, reflejaba unas pérdidas totales de casi 18 millones de pesetas en un ejercicio de seis meses, desde el 1 de junio hasta el 31 de diciembre. Esto despertó la preocupación de algunos de los consejeros, que son a su vez concejales en el Ayuntamiento. Julio Vallejo, miembro del grupo mixto, manifestó durante la sesión ordinaria celebrada el 18 de junio de 1990 su preocupación ya que *"el único resultado hasta el momento es que ha tenido un gastos de 16 millones de pesetas. No ha habido ingresos y de continuar así, a la vuelta de tres años GISA se quedaría descapitalizada. Por tanto debemos hacer rentable a GISA llevando adelante los proyectos"*.

---

**"En GISA no se van a conocer beneficios económicos en los dos primeros años"**

---

Según reflejan las actas de esta reunión, Francisco Hita, concejal de Industria, que presidía la reunión por delegación de Pedro Castro, manifestó que *"en GISA se paga al personal lo mismo que se pagaba en la OPI"* y que *"en GISA no se van a conocer beneficios económi-*

---

**El pasado miércoles 14 de noviembre, el Consejo de Administración de Getafe Iniciativas S.A. (GISA) debería haber celebrado una reunión ordinaria en la que se debatirían entre otros temas el Informe de la gerencia sobre un aumento de capital social de 48 millones de pesetas y la designación de los auditores para el ejercicio del año 90, que está a punto de terminar. Finalmente esta no se celebró debido a la falta de quorum, es decir, no asistió el número mínimo de consejeros requerido.**

---



Julio Vallejo, consejero de GISA y concejal del grupo Mixto manifestó su preocupación por la posible descapitalización de la empresa pública.

*cos en los dos primeros años de implantación".*

Durante la misma reunión se planteó el pago de una gratificación extraordinaria de 324.000 pesetas a cuatro de los trabajadores técnicos de GISA a propuesta del gerente, José Jiménez. Adolfo Gilaberte manifestó ante la propuesta su desacuerdo, ya que *"no se han cumplido los objetivos previstos ya que hay una serie de temas analizados pero nada solventados en concreto"*, por lo que pidió que la gratificación fuera de un 50%. Finalmente las gratificaciones fueron aprobadas con la abstención del consejero Gilaberte, concejal de Izquierda Unida.

---

**"GISA desarrolla su actividad con los fondos aportados por el ayuntamiento"**

---

### 57 millones para el año 91

El 83,14 % del total del presupuesto de Getafe Iniciativas S.A. para el año 91 se dedicará a sueldos. En cifras, de las 57.100.000 pesetas dedicadas a gastos, 47.474.000 pesetas se encuentran recogidas en el capítulo dedicado a Personal. Los ingresos, que ascienden a igual cifra, 57.100.000 pesetas, se salvan gracias a los 48 millones de ampliación de capital social.

Recordemos que el Real Decreto Legislativo 1564/89, de 22 de diciembre, sobre la Ley de Sociedades Anónimas, indica en su artículo 260 las causas de disolución de una Sociedad Anónima. En su apartado 4



señala que "pérdidas que dejen reducido el patrimonio a una cantidad inferior a la mitad del capital social, a no ser que éste aumente o se reduzca en la medida de lo suficiente" pueden ser motivo de disolución de una Sociedad Anónima.

Es por ello que este aumento de capital social de GISA sea una forma de evitar la descapitalización de la empresa pública municipal. En el Plan Estratégico de Getafe Iniciativas S.A. del mes de noviembre de este mismo año, se señala que "GISA en estos momentos no tiene ingresos y desarrolla su actividad con los fondos aportados por el Ayuntamiento, esta aportación municipal ha permitido en la práctica la financiación de los gastos de estructura y mejora de las instalaciones de la Delegación de Promoción Industrial, en cuyas dependencias se halla GISA, no permitiendo, por insu-

---

### GISA hasta el momento reconoce no haber puesto en marcha ningún proyecto

---

*ciente, poner en marcha los proyectos".*

---

### Imposibilidad de poner en marcha proyectos

---

Por otra parte, en este Plan Estratégico, se recogen como limitaciones para la gestión de GISA la imposibilidad de solicitar prestamos por "insuficiencia de activos materiales, unido a no contar con el Ayuntamiento como avalista". Como ya se ha señalado, Getafe Iniciativas S.A. esgrime que las aportaciones dinerarias del Ayuntamiento se han utilizado para gastos corrientes, pero no se han podido utilizar "como participación patrimonial en empresas mixtas, lo que supone la imposibilidad de poner en marcha la mayoría de los proyectos previstos".

Recordemos que el capítulo de Ingresos del presupuesto del año 90 se basaba en cuatro

proyectos, de los que dependían gran parte de los 50 millones que pretendía ingresar GISA. Si estos proyectos no se han llevado a cabo por falta de capital, redundarán en nuevas pérdidas para la empresa.

El proyecto de la Residencia para la Tercera Edad se halla hasta el momento paralizado ya que GISA no ha encontrado aún ninguna empresa que quiera asumir una empresa mixta en la que la empresa pública participará con un 51% del capital, además de los terrenos del Sector III de los que el Ayuntamiento ha cedido en uso durante 30 años. El coste total del proyecto serían 240 millones de ptas.

Otro de los proyectos se refiere a la construcción de un Polígono industrial en el margen izquierdo de la carretera Madrid-Andalucía, en la zona denominada "LOs Olivos". Hasta el momento se ha estudiado la reconversión de esos terrenos de rústicos en urbanos -cambio necesario para poder construir- y la posibilidad de constituir una Junta de Compensación para tratar con los propietarios.

Así mismo, en cuanto a la actuación conjunta que se piensa realizar con el Centro de Formación Inglán que supondrá la ampliación de actividades del actual centro. En un futuro se pretende instalar el nuevo centro en "El Casar" en una parcela que aún no ha cedido el Ayuntamiento. El importe total del proyecto asciende a 270 millones de pesetas. GISA participará en este proyecto con la cesión del terreno que a su vez será cedido por el Ayuntamiento.

En cuanto al Centro de Transportes, GISA ha elaborado un estudio sobre la demanda y el Centro de Empresas del Polígono de Los Ángeles. Este centro se pondrá en funcionamiento en la calle Carpinteros. Su construcción se finalizará previsiblemente durante este año. El Centro, propiedad del Ayuntamiento, será gestionado por una empresa mixta en la que participa GISA. Su finalización corre a cargo de la CAM, exceptuando la aportación del terreno propiedad del Ayuntamiento. ■

---

## Los trabajadores de Cruz Roja denuncian:

### <<Nos presionan diciendo: o a Getafe, o a la calle>>

● R.C.

Luis Álvarez, representante de los trabajadores del Hospital de Reina Victoria, aseguró a GETAFE EXPRES que << la huelga va a continuar de manera indefinida >>. Los trabajadores piden que se aseguren todos los puestos de trabajo del Hospital Central y del Centro de Radiología en Reina Victoria. Además, los huelgistas piden que se les clarifique que tipo de Hospital pretende la Asamblea de Cruz Roja de mantener en Reina Victoria.

Los manifestantes consideran que el descenso de trabajadores que ha hecho el Hospital y el informe realizado por al Asamblea Suprema de Cruz Roja es un informe que <<tan sólo pretende meter miedo a los trabajadores de Cruz roja diciendo: "o mil personas os vais a Getafe o a mil personas pongo en la calle">>, indica Luis Álvarez.

Ante esta decisión, los trabajadores entienden que el traslado a Getafe <<ni es libre ni es voluntario. Es forzoso y obligatorio>>. El referendún realizado para que se continúe la huelga tuvo una alta participación que rondó el 75% , según indicaron representantes de los propios trabajadores.

El Real Decreto por el que se integra a los trabajadores de Cruz Roja en el INSALUD ya salió publicado el día ocho de este mes. La Orden Ministerial se publicó en el B.O.E. la semana pasada.

---

### Personal de Cruz Roja: a la fuerza, ahogan

---

Los trabajadores del Hospital de Cruz Roja afirmaron el año pasado a GETAFE-EXPRES que no estaban dispuestos a venir al Hospital de Getafe ya que entendían que lo que necesita la Comunidad Autónoma de Madrid es invertir en servicios sanitarios y no cerrar unos para abrir otros. El índice de camas, según reconocía INSALUD, estaba por aquella época en 85 camas por cada mil habitantes, mientras que la C.E. tiene cien camas por cada mil habitantes.

En el mes de setiembre del 1990, en el centro de Reina Victoria se vivió un compás de espera a la expectativa de que se conocieran las decisiones tomadas por Cruz Roja para modificar el Hospital. El vacío legal que existía hacía necesaria la publicación de un Decreto que permitiera integrar el personal que trabaja en Cruz Roja en el INSALUD.

Y saltó la liebre. El futuro Hospital de Cruz Roja contará con una plantilla de 480 trabajadores y sólo tendrá servicios de geriatría y algunas especialidades de cirugía. Con lo que muchos de los 1.600 trabajadores que existen en la actualidad tendrán que venir a la fuerza al Hospital de Getafe o, de lo contrario, se quedarán en la calle. O sea, Getafe tendrá personal para su Hospital, pero ¿Qué precio tendrá que pagar la libertad humana de los trabajadores? ■

VECTRA

**Usted descubre realidades donde los demás sólo encuentran deseos.**

Vectra. 13 versiones distintas en gasolina o diesel, 4 ó 5 puertas, caja de cambios manual o automática, tracción a 2 y a las 4 ruedas y hasta 150 CV. de potencia.

Con aire acondicionado, dirección asistida, alarma antirrobo y sistema antibloqueo de frenos ABS de serie, según modelos.

*¡Opel mejor que nunca!*



**ENTREGA INMEDIATA**

**GEMOSA**

C/. Madrid, 121

Tel.: 681 69 12 - 681 69 94. GETAFE (Madrid)

Concesionarios Oficiales

**OPEL**   
Mejores por experiencia



**Juventud y Servicio Militar** será el tema debatido el próximo día 23 de noviembre en los Salones Emperador situados en la calle Fuenlabrada 40. La reunión ha sido organizada por el Centro Democrático y Social y asistirán Manuel Alonso Losada, secretario nacional de las juventudes del CDS y Marcelo Navarro Fernández, responsable de juventud del CDS en Madrid.

# Zona suR

El próximo día 24, en el juzgado de primera instancia de la calle Pizarro de Getafe, se dirimirá la querrela interpuesta por un concejal del Ayuntamiento de Parla, Enrique Chaves Elvira, contra la publicación Zona Sur de Madrid.

A la vista han sido citados Juan Carlos Ballesteros, autor de los artículos que han ocasionado la querrela y redactor jefe de la publicación y Juan Alcalá, director que utiliza el seudónimo Abel Turín.

El artículo en cuestión hacía referencia a una posible corrupción en el ayuntamiento de Parla, y a que Enrique Chaves, concejal del Ayuntamiento, se le acusa de diseño deficiente de un centro comercial que beneficiaba al intermediario de Ibérica Centros Comerciales, constructora de una vivienda que compró el citado concejal.

## SUCESOS

### Accidentes de circulación

**9-11-90:** El conductor de un camión resultó herido al volcar su vehículo con matrícula AB-9779-G, en el acceso de la N-401 (dirección Toledo) al puente del nudo sur. Fue necesaria la intervención de los bomberos para limpiar la calzada.

**10-11-90:** También en la N-401 se produjo una múltiple colisión en cadena en la que resultaron implicados cinco vehículos. De resultas del choque, una señora resultó herida leve.

**16-11-90:** Un turismo volcó en la segunda rotonda de la variante norte. El conductor resultó herido, necesitando atención médica, por lo que hubo de ser trasladado a un centro sanitario.

### Atracos

**11-11-90:** Cinco individuos de raza negra atracaron al conductor de un autobús en la Avenida de Vascongadas. La cuantía del robo ascendió a un total de 35.000 pesetas.

**13-11-90:** Un individuo fue detenido en las inmediaciones de la calle Lérida por el Cuerpo Nacional de Policía, tras haber cometido un atraco con arma blanca, en la sucursal del banco Banesto de la Avenida de España.

**15-11-90:** Un joven que responde a las iniciales M. E. fue detenido por la Policía Nacional en el interior de la farmacia situada en la esquina de las calles Alonso de Mendoza y Cóndor, a la que había accedido tras romper una de las ventanas.

### Amenaza de bomba

El pasado día 15 de noviembre la Policía Municipal recibió una llamada en la que se advertía de la colocación de una bomba en un vehículo matrícula M-9816-JZ, que se encontraba estacionado frente a la Delgación de Hacienda situada en la Avenida Juan de la Cierva.

**GETAFE EXPRES Y  
FERRETERÍA  
GRAN VÍA  
les regalan un  
televisor a color  
de 24 pulgadas**



**FERRETERIA GRAN VÍA**

### Bases del concurso:

- 1.- Los cupones del concurso aparecerán en Getafe Expres durante los días 15, 22 y 29 de noviembre y 6 y 15 de diciembre. Nuestros lectores deberán depositar los respectivos cupones en el Buzón de la Suerte que a tal efecto se instalará en la Ferretería Gran Vía en la calle Madrid, hasta el día 15 de diciembre a las 13 horas.
- 2.- El buzón permanecerá cerrado y lacrado hasta ese momento, siendo abierto por un notario de Getafe que elegirá entre los cupones recibidos al ganador del Concurso.
- 3.- Podrán concursar cuantas personas quieran, empleando el número de cupones que deseen.

**Nota.- Quedan excluidos de participar en este concurso todos los miembros de la plantilla de Getafe Expres y de ferretería Gran Vía y sus familiares hasta el 3º grado.**

CUPON \_\_\_\_\_

NOMBRE \_\_\_\_\_

DOMICILIO \_\_\_\_\_

POBLACION \_\_\_\_\_

TELEFONO \_\_\_\_\_



# GESER

## SISTEMAS DE SEGURIDAD

---

*SI QUIERE VIVIR MAS TRANQUILO PROTEGA SU VIVIENDA CONTRA INTRUSOS.*

*CON ESTE FIN NOS PONEMOS A SU SERVICIO Y CON SOLO UNA LLAMADA A NUESTRO TELEFONO LE DAMOS TODA LA INFORMACION QUE VD. PRECISE.*

*DAMOS PRESUPUESTOS SIN COMPROMISO.*

### **SERVICIOS QUE PRESTAMOS:**

- EQUIPOS CONTRA ROBO E INTRUSION
- EQUIPOS DE DETECCION DE INCENDIOS
- PROTECCIONES PERIMETRALES
- CAMARAS Y CIRCUITOS CERRADOS DE TV.
- PUERTAS BLINDADAS
- CENTRALES Y SIRENAS

TELEFONO: 696 12 44

C/. MAGDALENA, 28 - 2.ª CTRO.

GETAFE 28901

**“SU TRANQUILIDAD SI TIENE PRECIO”**

Premio a la trayectoria más significativa de un equipo en categorías menores

# Seseña Bercial alevín, fútbol sala de calidad

El fútbol sala de base en Getafe tiene en el Seseña Bercial su máximo exponente. La dirección de Arsenio Domingo, entrenador del equipo alevín del Seseña Bercial, ha hecho que doce chavales en categoría alevín se paseen por España con el nombre de su localidad por delante. Tres campeonatos de España y de Madrid son sus credenciales.

● José Luis Corrochano

**A**rsenio Domingo, entrenador del Seseña Bercial de fútbol sala en su categoría alevín, recuerda la temporada pasada como «el año que más nos costó ser campeones de Madrid en la 1ª división». Las derrotas del Estoril II de Móstoles en las últimas jornadas dió por tercera vez consecutiva el título al equipo getafense. Precisamente ha sido esta temporada, la 89/90 la que ha servido al Seseña Bercial alevín para ser galardonado en la V Gala del deporte. Arsenio cree que es un premio de reconocimiento importante pero que «los chavales no se darán cuenta de su importancia hasta que no estén al lado de Carlos Sainz o Eva Rueda».

Desde que llegó a Getafe, Arsenio se ha interesado por el deporte de base, «por los niños que es lo que más me gusta». Primero fue en el barrio de Juan de la Cierva y ahora es en el Bercial, «una zona tranquila donde los chicos pueden disfrutar de una piscina y de campos de tenis».

En estos años ha conseguido que el Seseña Bercial sea una «envidia» para muchos de los chavales del barrio, que gustosos jugarían en este equipo de jóvenes valores. Incluso algunos de los vecinos le comentan, tras ver jugar por primera vez al equipo, que «si no los hubiera visto nunca hubiera pensado que unos chicos tan jóvenes puedan jugar así».

Este último año acudieron a las semifinales del Campeonato de España, celebradas en León, donde consiguieron eliminar al representante cántabro aunque posteriormente caerían contra el C.D. Zodiaco por dos goles a uno, impidiéndoles viajar a la fase final. Arsenio está convencido de que podrían llegar más lejos en este campeonato sino fuera por la presión de los partidos y por la falta de costumbre en las concentraciones de los jugadores.

La identificación de este equipo con el

barrio ha ido aumentando con la llegada de los buenos resultados. Arsenio recuerda que hasta un año que se acudió al campeonato de España «se tiraban cohetes y el barrio era una convulsión». Sin embargo reconoce que en alguna ocasión ha tenido que frenar el «amor maternal» con que se defendía a sus jugadores.

Cuando habla de su forma de entrenar advierte ser un hombre exigente pero cumplidor. «He llegado a exigir las notas para poder jugar en el equipo, porque la educación es muy importante pero, eso sí, los chavales nunca se han quedado sin entrenar». Indudablemente los resultados están ahí. No sólo ha hecho campeón a un equipo sino que ha formado jugadores que han volado ya a otros, caso de Alvaro

## Doce campeones

- Juan Bustamante
- Enrique Sánchez
- Raúl Alonso
- Alvaro Cámara
- Eugenio Sánchez
- Eugenio Navarro
- Sergio Soriano
- Jorge Fernández
- Félix Gallardo
- Antonio Bahón
- Juan Antonio Redondo
- Alberto Calaco

Cámara que se marchó al Carabanchel. Tanto la directiva del Seseña Bercial como Arsenio Domingo y sus jugadores no pueden quejarse del trato recibido por parte de la Fundación Pública de Deportes, ya que cuando disputan el campeonato de España reciben una ayuda importante para los desplazamientos que en alguna ocasión ha alcanzado las 100.000 pesetas, «incluso un año el alcalde de Getafe estuvo viéndonos en Toledo».

Lo que si lamenta es que, «aunque no sea de mi competencia», el Getafe C.F. no disponga de categorías menores para que los jugadores de nuestra localidad no tengan que marcharse a otros equipos, «ya que los chavales pierden mucho tiempo en los desplazamientos».



Este es el equipo de los jóvenes campeones premiados en la V Gala del Deporte Getafense. Foto: Miguel Martín

Mientras busca un sponsor que asegure, por lo menos, seis millones de pesetas

## Clemente Arroyo: << El año que viene vamos a salir a ganar el Desafío Peugeot >>

### Correrá con un Peugeot 309 de 16 válvulas

#### ● José Luis Corrochano

**Getafe Expres.-** ¿Cómo valoras esta temporada en el campeonato de España?

**Clemente Arroyo.-** Nosotros nos habíamos marcado quedar entre el quinto y el décimo del Desafío Peugeot, y al final hemos quedado terceros y décimos en el campeonato de España general.

**Getafe Expres.-** En algún momento estuvisteis a punto de ganar el Desafío.

**Clemente Arroyo.-** Nos dimos cuenta de que podíamos ganarlo a partir del tercer Rallye. Hemos tenido posibilidad de ganarlo hasta los dos rallyes canarios donde hemos perdido todas las posibilidades.

**G.E.-** ¿Qué crees que os ha faltado?

**C.A.-** Principalmente el presupuesto, también la experiencia porque era el primer año que afrontábamos el rallye y la experiencia. El año que viene esperamos ir con la experiencia y con un presupuesto que acompañe.

**G.E.-** ¿Ha existido demasiada diferencia entre tu presupuesto y el de los grandes?

**C.A.-** Pensábamos que la gente que corría en nuestra clase iba a ser del mismo nivel económico que el nuestro, pero Arqué y Sasplugas tenían un presupuesto de cincuenta millones de pesetas mientras nosotros hemos gastado tres millones. Creíamos que al ser una fórmula de promoción el nivel económico sería más modesto. Arqué, que ha ganado el Desafío, a parte de ser un piloto que anda, ha sido por el dinero que tiene.

**G.E.-** ¿Qué has aprendido en

Tras el tercer puesto obtenido en el Desafío Peugeot y el décimo obtenido en la general del campeonato de España, Clemente Arroyo prepara la competición del próximo año. Un nuevo coche, Peugeot 309, y la experiencia que le ha dado esta temporada serán sus armas.

este primer año?

**C.A.-** Sobretudo a ser regular, porque el campeonato de España no es sólo un rallye, y hay que ir puntuando en todas las pruebas.

**G.E.-** ¿Te ha defraudado alguien este año?

**C.A.-** Creo que la gente me ha ayudado cada uno dentro de sus posibilidades, quizá el único que me ha defraudado y que ha sido al que más nombre le

hemos dado ha sido el ayuntamiento. A mediados de año nos prometió unas cosas que al final no ha cumplido. Personalmente el concejal ha puesto mucho de su parte como persona. Pero el ayuntamiento como corporación no nos ha ayudado en nada.

**G.E.-** Terminada ésta temporada, ¿cómo estais planificando el próximo año?

**C.A.-** El año que viene pensa-

mos hacer otra vez el Desafío Peugeot. Cambiaremos el coche por un Peugeot 309 de 16 válvulas que lo va a preparar Magusa Sport en Alcorcón, y con el vamos a salir a ganar el Desafío e intentaremos ganar el campeonato de España del grupo N.

**G.E.-** ¿Crees que con este sponsor es suficiente?

**C.A.-** Esta casa lo único que va a hacer, que ya es mucho, es preparar el coche, prestar el mantenimiento durante todo el año y la asistencia técnica en los rallyes. Por eso hay que buscar un sponsor más fuerte que nos aporte como mínimo seis millones, para afrontar con ciertas garantías la temporada. Creo que con eso y poniendo mucho de la parte humana se puede afrontar modestamente.



Clemente Arroyo en una charla con los medios de comunicación.

Clemente Arroyo terminó tercero en el Desafío Peugeot

# El rallye Valeo <<acabó>> con el campeonato de España

El rallye disputado en la comunidad de Madrid dió por terminado el campeonato de España. Muchas fueron las personas que se trasladaron hasta los distintos tramos para disfrutar de las habilidades de los pilotos. Clemente Arroyo demostró que en la tierra se defiende mejor que en el asfalto, y que su falta de presupuesto la cubre con su buena técnica.



Los coches reposaron instantes antes de comenzar el rallye.

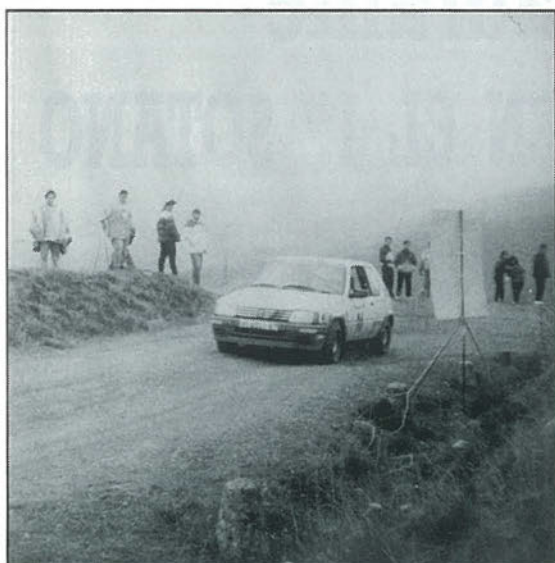

Clemente Arroyo demostró que en tierra es uno de los mejores.



La espectacularidad de los corredores no defraudó a los aficionados.

## IMPRENTA-PAPELERIA



IMPRESOS SOCIALES Y COMERCIALES  
 TARJETAS DE BODA VISITA Y COMUNIONES  
 MATERIAL ESCOLAR Y DE OFICINA  
 LIBROS DE TEXTO

Plaza Escuelas Pías, 4  
 Teléf.: 695 68 20 GETAFE (Madrid)



Conozca la «buena mesa»  
 de  
**Don Pepín**  
 en compañía  
 de gente encantadora

**venga a CENAR con nosotros**  
 (Las noches de VIERNES y SABADOS)

Cocina Española e  
 Internacional

COMIDAS DE EMPRESA

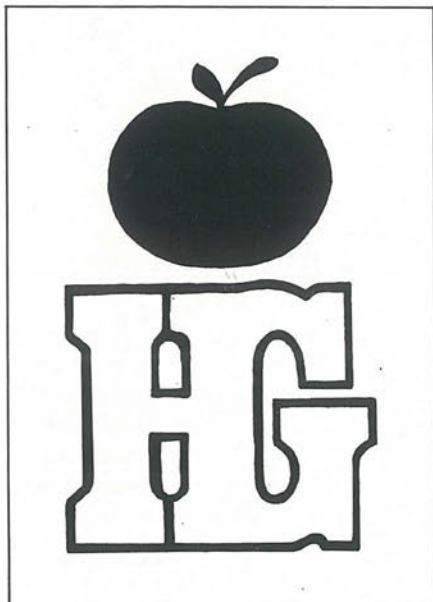

# Hiper Getafe

C/. Madrid, 117      Getafe      ☎ 695 68 64

# Hiper Getafe 2

C/. Arboleda, 25      Getafe      ☎ 683 30 00

C/. San José, 32      Getafe      ☎ 683 30 00

**Croissantería - Boutique - Variantes**  
**Cafetería - Restaurante**

**APARCAMIENTO GRATUITO EN EL 1.º SOTANO**

*Nuestro objetivo:  
Una compra agradable  
con los precios de Hiper Getafe.*

**rompemos  
todos los moldes  
de precios**

**¡VEN A COMPROBARLO!**



El Getafe C.F. perdió un importante punto en el último minuto

## SPORTING AT. 1 - 0 GETAFE C.F.

### INCIDENCIAS

**Árbitro:** Román González

**Cambios:** Fernando Sierra hizo sus dos cambios en la segunda mitad retirando a Sebas II y a Antonio y dando entrada a Flores y a López.

**Amonestaciones:** El árbitro enseñó cartulinas amarillas a Bodelón por el Sporting At. y a Michel y a Carlos por el Getafe C.F.

**Goles:**

Min. 89. 1-0 Falla Caballero en el despeje de puños y Juanele aprovecha para marcar.

**Campo:** El Molinón. Cerca de 10.000 personas comenzaron a ver el partido, ya que antes se había disputado el encuentro entre el Sporting de Gijón y el Mallorca, pero poco a poco fue bajando el número de espectadores.

### ALINEACIONES

SPORTING AT.		GETAFE C.F.
Ramón	1	Caballero
Guti	2	Michel
Raúl	3	Angelín I
Chiqui	4	Pombo
Muñiz	5	Chencho
Avelino	6	Arroyo
Isaac	7	Totó
Tino	8	Sebas II
Juanele	9	Félix
Tomás	10	Carlos
Bodelón	11	Antonio

## Pintan bastos en el Leganés



El presidente del Leganés, Miguel Polo, pasa por momentos difíciles.

Foto Miguel Martín.

Los malos resultados obtenidos por el Leganés en los últimos partidos no están sentando bien entre los aficionados de esta localidad que comienzan a ponerse nerviosos por el juego de su equipo. Mientras tanto su entrenador, Luis Angel Duque, intenta restar importancia de puertas para fuera a la situación.

Tras haber perdido la eliminatoria de Copa del Rey que enfrentó al Getafe C.F. y al Leganés, el equipo de la localidad vecina no ha conseguido buenos resultados. Así si

hace dos jornadas se perdía por tres goles a cero frente al Vetusta, y el domingo pasado no conseguía ganar al Real Madrid Dep. que si bien es verdad que es uno de los equipos punteros no es menos cierto que el Leganés no hizo el juego suficiente para sacar algo positivo.

Tras este empate sin goles el Leganés se colocó, con once puntos sin positivos ni negativos, en la parte media de la clasificación. Muy lejos de las posiciones que ocupaba el año pasado. ■



### EN LINEA DE VESTUARIOS

El secretario técnico del club, Luis Duque, no viajó hasta Gijón sino que el domingo se desplazó hasta Móstoles para presenciar el partido que enfrentaba al último clasificado, el C.D. Móstoles, contra el líder del grupo I, el Compostela. La intención era la de ver en acción a los jugadores del Compostela, de los que Fernando Sierra no tiene demasiadas referencias. Al final del partido Luis Duque comentó que no le había defraudado el Compostela pero que como ese equipo había alguno más en la categoría.

El extremo del Getafe C.F., Sebas I, tampoco viajó hasta Asturias pero en esta ocasión por problemas de trabajo y de una pequeña enfermedad. De esta forma Fernando Sierra sólo desplazó quince hombres para disputar este partido.

El Sporting de Gijón busca en estas últimas semanas un portero que cubra las exigencias de la plantilla en este puesto. De esta manera los directivos del equipo asturiano están barajando algunos nombres de la zona sur de Madrid como son los de Aguilera, del Leganés, y del propio Caballero al que tuvieron oportunidad de ver el pasado domingo.

*DE MODA EN*  
*E S P A Ñ A*



**T**riunfar en tu país.

Conseguir la aprobación y el respeto unánime de crítica y público.

Llegar hasta las mejores mesas y estar en boca de todos. Es, en fin, estar de Moda.

*Viña Berceo. El Rioja de Moda.  
De Moda en España.*



**CONCESIONARIO-ZONA SUR**

**Barriopedro Anos., S.A.**

C/. NOBEL, 7 • Pol. Ind. San Marcos  
Teléf.: 682 97 11 • GETAFE

## Da Vinci en Getafe

El pasado domingo, día 18, se inauguró en Getafe la exposición itinerante organizada por la comunidad de Madrid bajo el título **Las Máquinas de Leonardo**.

Su intención es, según se relata el folleto de la exposición **"despertar la curiosidad de todos, a cercándonos al más grande de los observadores"**.

La exposición recoge desde barco, alas, coche, grúa, entalladora de limas, tornillo de engranaje, grúas de poleas, odómetro, tornillo aéreo, máquina de movimiento continuo-alterno, buzo y grúa de manivela.

Leonardo, además de pintar la Gioconda, se interesó por muchos otros campos científicos, realizando interesantes estudios sobre el cuerpo humano, tanto de proporciones como funcionamiento, máquinas para volar, filosofía...

Aunque actualmente se considera a Da Vinci el símbolo del humanismo por su talante investigador, aunque en su época no contó con los medios suficientes para ser un hombre culto. Viva imagen del autodidacta alcanzó con su tenaz interés por todas las cosas que le rodeaban lo que otros contemporáneos con mayor acceso a la cultura no han logrado, convertirse en un mito histórico.

La exposición estará en el Hospitalillo de San José hasta el 2 de diciembre. ■

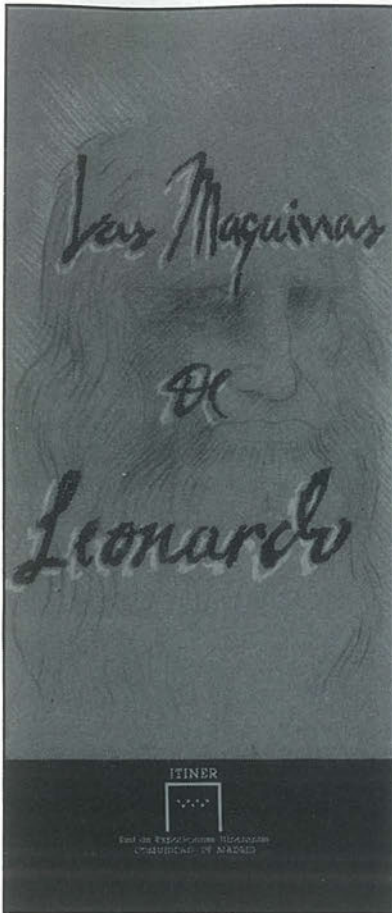

## Cena de la Peña La Amistad

● Andrés Díez

El sábado día 10 de los corrientes se sirvió en los Salones Emperador una gran cena, organizada por la peña La Amistad, como es costumbre todos los años, pero que en este de 1990 tenía la singularidad de que se conmemoraba el XX aniversario de su fundación.

A la entrada en los Salones, socios de la directiva, entregaban bonitos regalos a las señoras, así como también a los caballeros correspondientes.

El local estaba completamente repleto de socios, así como de numerosos invitados desarrollándose todo durante la jornada, en un ambiente de gran distensión. A través de unas papeletas fueron rifados una serie de buenos regalos entre el júbilo y el regocijo de los presentes. A los postres, tomaron la palabra el señor presidente, Ezequiel López, y el alcalde de Getafe, Pedro Castro. El primero, en su breve disertación, hizo una valoración de todos los logros alcanzados a través de los años transcurridos, tanto en el deporte como en lo cultural, prometiendo que en lo sucesivo se trataría aún de mejorarlo.

En la parte que le correspondió al sr. alcalde, hizo un pequeño panegírico de la Peña, haciendo votos para que esta continúe, deseándole una larga vida.

La música y el baile fueron elementos muy del agrado de la concurrencia, extendiéndose hasta bien entrada la madrugada. ■

## Ya está a la venta el 5º número de los Cuadernos del Matemático

Con el mismo cuidado diseño al que nos tienen acostumbrados, los Cuadernos del Matemático vuelven a las librerías (se puede conseguir en Demos y El Chato). Esta vez, además nos deleita con una cuidada selección de importantes y reconocidos autores. Un poema inédito de Carlos Sahagun -premio Nacional de Literatura en 1980, Adonais en 1957, Provincia de León 1978 y Juan Boscán 1960-, un poema de Concha Zardoya, Vicente Núñez -amigo íntimo de Luis Cernuda-, Rocio Vallejo -que participó en la redacción del libro *Las Diosas Blancas*- y Miguel Sánchez Gatell -premio Adonais en 1988-, entre muchos otros.

Además, existe una representación de prosa y verso getafense con poesías de Ezequías Blanco y Joaquín Herro y una narración de Celia Blanco, alumna de COU del INB Puig Adam. ■

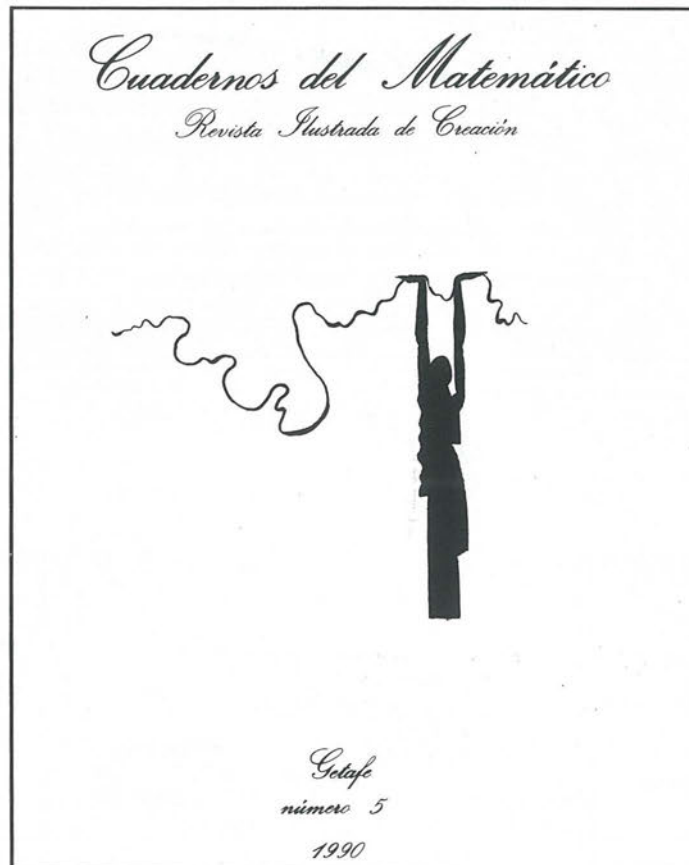

Durante toda esta semana tendrán lugar distintos actos para conmemorar la festividad de Santa Cecilia, patrona de los músicos. ■

En la zona Sur

# SU HIPER

Muy cerca de Vd.



**Alcampo**

**GETAFE**

# Memorias Getafenses

## ● Andrés Díez

Durante los años veinte, el alistamiento de los mozos por el Ayuntamiento era exactamente igual que en la actualidad con la variante de que una vez tallados y efectuados todos los requisistos y formalidades pertinentes en el tiempo oportuno, los sorteos de los mismos se celebraban en la Zona.

Este organismo estaba ubicado en un caserón, propiedad de Con Julio Galeote López, acreditado maestro de obras, en la calle Jardines, actualmente con los números 5 y 7.

Tenía la entrada a través de una gran puerta cancela de hierro a un amplio patio, que al mismo tiempo daba acceso a la planta baja y por ende a un primer piso en el que existía un largo corredor; hoy hay restos, debido a las diversas transformaciones efectuadas por sus propietarios, desde donde se publicaban los correspondientes números del sorteo.

Los mozos que se incluían en el mismo eran los correspondientes a todos los del partido judicial, los de los carabancheles, así como los pertenecientes a los del Barrio de La Latina de Madrid.

La plantilla de la Zona estaba compuesta por un Capitán apellidado del Real, un

sargento, cuyo primer apellido era Garcés -éste con el tiempo consiguió alcanzar el empleo de capitán-, uno o dos cabos y varios soldados.

En los días de sorteo, Getafe era un hervidero de gente, toda vez que en ese tiempo que esto duraba, casi se agotaban las subsistencias, especialmente de pan, en todos los establecimientos.

He de hacer constar que el sorteo se efectuaba uno a uno, por lo que este se hacía interminable, consistiendo en una cantidad de quintos para la península y otra determinada para África.



C/ Jardines nº 7. Foto: M.F. Serrano

**En los días de sorteo  
Getafe era un hervidero de gente**

En los correspondientes al primer grupo todo era alegría y jolgorio. No así se manifestaban los relativos al segundo, en el que no había nada más que sollozos y congojas; no olvidemos que en ese tiempo, la campaña de África estaba en pleno apogeo, publicando todos los días los periódicos las numerosas bajas españolas.

Una vez finalizado el sorteo, todos los quintos se cubrían la cabeza con un gorro al que cosían o pegaban un papel con el número y el destino.

Era costumbre alquilar un organillo, en el que recorrían la población entonando música española así como pasodobles patrióticos, desplazándose unos cuantos con el gorro en la mano a pedir dinero. Es obvio que toda la ciudadanía colaboraba.

También se exhibía en un determinado establecimiento una gran cesta con buenas viandas, que se sorteaban a beneficio de los mismos.

El último sorteo que se celebró en la zona fue el correspondiente al año 1930, debido a que fueron creadas las Cajas de Reclutas, que se instalaron en el paseo de María Cristina, en el edificio del Gobierno Militar, donde actualmente subsiste. ■

## COPICENTRO

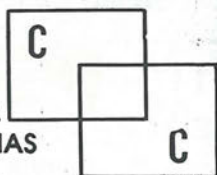

- \* PAPELERIA
- \* FOTOCOPIAS
- \* IMPRENTA
- \* PLASTIFICADOS
- \* ENCUADERNACION
- \* SUMINISTROS OFICINAS
- \* REGALOS

C/ MADRID, 34 Tel. 695 25 19  
GETAFE



PELETERIA

RUBEMAR

PIEL FINA - MOUTON - NOVAC - ANTE Y NAPA

PRODUCCION PROPIA

MODA Y DISEÑO

ARREGLOS  
TRANSFORMACIONES  
CONSERVACION  
LIMPIEZA Y TEÑIDO

C/ LUNA Y HORMIGO, 8  
GETAFE TIF. 695 81 46



DISCOS  
LENNON

TODAS LAS NOVEDADES EN  
DISCOS Y CASSETTES  
AGUJAS PARA TOCADISCOS  
CAMISETAS - COMPACT DISC

TODO CON UN 10 % DE DESCUENTO

C/ San José de Calasanz, 3. Getafe. Telef.: 682 59 22

# Crucigrama

**HORIZONTALES:** 1. Cantante (fem.). - 2. Anfibios que conservan la cola. - 3. Consonante. Escogido. - 4. Letras seguidas. Extremidad de las aves. Nota musical. - 5. Emitir su voz los polluelos. Pariente. - 6. Jugador de baloncesto. Hermana. - Cincuenta. - 7. Superior de un convento. Símbolo del litio. - 8. Embrollos. Pronombre latino que significa lo mismo. - 9. Consonante repetida. Gorra plana.

1 2 3 4 5 6 7 8 9

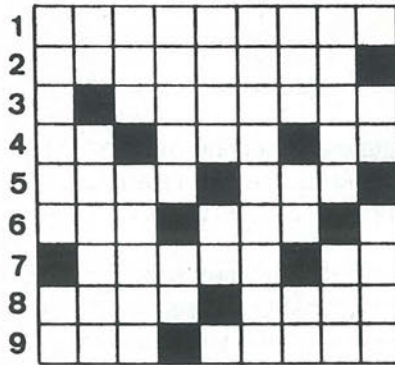

**VERTICALES:** 1. Grupo musical. Letras de Iona. - 2. Símbolo del estroncio. Perrita famosa. - 3. Movimiento ruidoso del aparato respiratorio. Penacho de algunas aves. - 4. Discurrir. Repetido deidad egipcia. - 5. Inventor del teléfono. Interjección arriera. - Segunda letra. - 6. Que depende de un suceso eventual. - 7. Al revés planta hortense. Terminación del infinitivo. Quinientos uno. - 8. Lengua de tierra que une dos continentes. Hilo de hebras poco torcidas. - 9. Última letra. Escuché. Capital sudamericana.

## SOLUCION AL CRUCIGRAMA DEL Nº ANTERIOR



## SOLUCION A LA SOPA DE LETRAS DEL Nº ANTERIOR

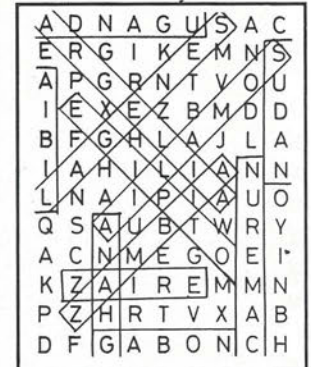

A O T N E I S A C  
E G I K M M R N P  
E R R T O E V X Z  
M B O D T F H J E  
B R D N O L N O T  
R Q A S R U W Y N  
A U R D F A R O A  
G A U C I U E N L  
U G B I E A I K O  
E M R D N C D P V  
R T A V O X Z O B  
D F C B H J L N R

## SOPA DE LETRAS

Localizar los nombres de diez cosas existentes en un coche

## Frases célebres

“El hilo estalla por lo más delgado”

Anónimo

“El orgullo de los pequeños consiste en hablar siempre de sí; el de los grandes en no hablar de sí nunca”

Voltaire

“Aunque muchos son sabios en latín, son necios en romance”

Gracián

## FARMACIAS DE GUARDIA

- A) Abierto día y noche (cierra de 1.45 a 5)
  - B) Abierto hasta las 10 de la noche
  - C) Abierto hasta las 10 de la noche, (cierra de 1.45 a 5)
  - D) Servicio Nocturno de 10 de la noche a 9.30 del día siguiente.
  - E) Abierto día y noche
- Día 22 C/ Valdemoro, 12 (A)  
C/ Madrid, 111 (B)
- Día 23 C/ Toledo, 34 (C)  
C/ Galicia, 7 (B)  
C/ Madrid, 40 (D)
- Día 24 C/ Tarragona, 20 (A)  
C/ Salvador, 6 (B)
- Día 25 C/ Azahar, 1 (C)  
C/ Alonso de Mendoza (B)  
C/ Madrid, 40 (D)
- Día 26 C/ Castellón de la Plana (A)  
C/ Hospital de San José, 10 (B)
- Día 27 C/ San Vicente, 25 (A)  
Avda/ de las Ciudades, 54 (B)  
C/ Madrid, 48 (D)
- Día 28 C/ Rojas, 36-38 (A)  
C/ Barraquer, 9 (B)

## Teléfonos de interés

Ayuntamiento	695-03-04
Policía Municipal	681-33-62
Policía Nacional	695-80-44
Guardia Civil	695-01-70
Protección Civil	682-19-12
Bomberos	696-07-08
Correos y Telégrafos	695-47-17
Juzgado nº1	682-98-17
Juzgado nº2	682-03-13
RENFE	695-82-94
Autobuses Urb.del SUR	695-24-70
Ambulatorios:	
Ramón y Cajal	695-91-96
Avda. Los Angeles	695-77-71
Margaritas	695-12-67
Sector III	682-58-96
Taxis	695-10-01
12 de Octubre	469-76-00

## CENTRO MEDICO "MABHAKTI"

(EL SISTEMA DE TRATAMIENTO MAS COMPLETO DE LA MEDICINA ORIENTAL)

ACUPUNTURA, MASAJE MEDICO Y DEPORTIVO, MEDICINA NATURAL, HOMEOPATIA, REHABILITACION, OBESIDAD, TRATAMIENTO PREVENTIVO DE LA VEJEZ, MACROBIOTICA, SEXOLOGIA, RECUPERACION FISI-

CA, PREPARACION AL PARTO SIN DOLOR, CON EL MAS MODERNO Y EFICAZ DIAGNOSTICO ELECTRONICO DE LA MEDICINA ORIENTAL Y EL METODO MAS COMPLETO DE ADELGAZAMIENTO.

Avda. Gibraltar, 2, 1º B GETAFE  
Telef.- 681 93 19

PREVIA PETICION DE HORA

Generalísimo, 53 Illescas (Toledo)  
Telef.- (925) 51 14 08

**FRIMARROD, S.L.**

REFRIGERACION INDUSTRIAL Y AIRE ACONDICIONADO  
APARATOS DEL RAMO DE ALIMENTACION Y HOSTELERIA  
FRIMARROD



- \* CAMARAS FRIGORIFICAS
- \* MOSTRADORES
- \* VITRINAS FIGORIFICAS
- \* AIRE ACONDICIONADO
- \* CAJAS REGISTRADORAS
- \* BOTELLEROS
- \* SOTABANCOS - MUEBLES CAFETERIA
- \* CAFETERAS
- \* MOLINOS



- \* BALANZAS
- \* CORTADORAS
- \* PICADORAS

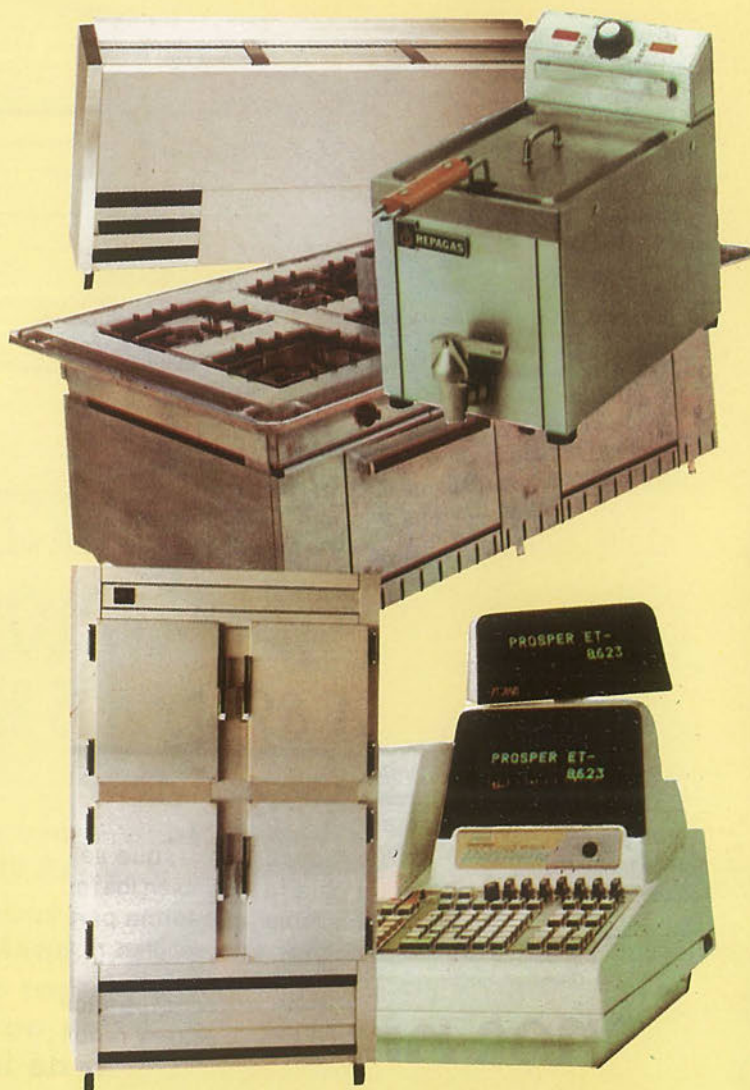

C/ Capitan Carlos Haya, 8

GETAFE - MADRID

Tfno. 695 23 96

# 1<sup>ER</sup> ANIVERSARIO PARQUESUR



*A toda marcha*

**¡¡SORTEAMOS 4  
MARAVILLOSOS COCHES\*  
Y MUCHOS REGALOS MAS!!**

Presenta tus tickets de compra en nuestras  
"CAJAS DE CAMBIO"  
y, "a toda marcha",  
te daremos las papeletas para el sorteo que  
tendrá lugar en PARQUESUR  
el 30 de noviembre a las  
8 de la tarde.

\* FRANCO FABRICA