

GETAFE EXPRESS

Número 6 - 27 de Octubre de 1988 25 ptas.

Directora: Mar Luna Villacañas

Semanario Informativo

Del campo a la industria **LA AGRICULTURA AGONIZA EN GETAFE**

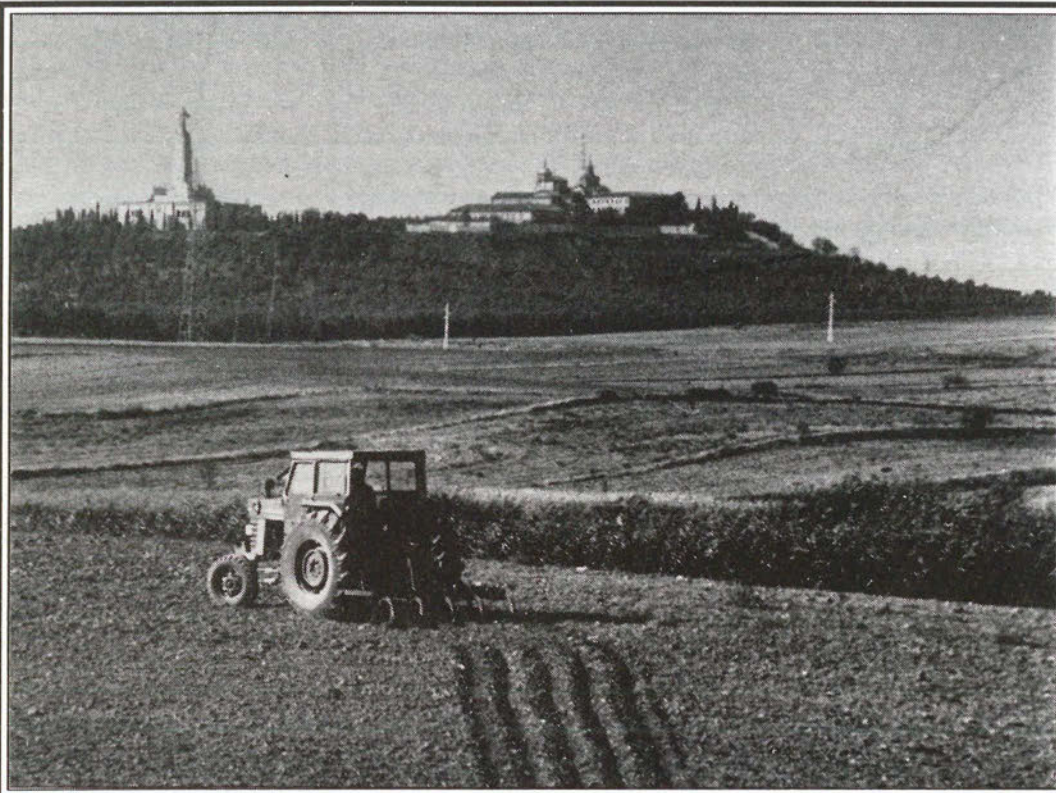

Nuestros campos agonizan y no sólo por las causas naturales lógicas. Estas son más profundas y tienen su raíz en decisiones políticas, económicas e incluso culturales. La expropiación de los terrenos para fines

políticos, la especulación de la tierra para industria y la falta de una cultura asociacionista en nuestros agricultores, contribuyen a esta agonía.

Reportaje central.....

**ESTA
SEMANA**

Nafragio en nuestro municipio.
Página.....5

Droga a través de camionías.
Página.....7

Puntilla al pequeño comercio.
Página.....13

II Muestra de teatro de Getafe.
Página17

III Gala del deporte 1987/88

TINTORETTO apuesta por lo nacional.
Página.....19

Unos se van, otros se quedan y los más vuelven. 22

Preacuerdo de convenio en C.A.S.A



Muchos meses y muchos esfuerzos han hecho falta para que los sindicatos y la dirección de la empresa Construcciones Aero-náuticas, sita en Getafe, hayan llegado a un preacuerdo que convenga a las dos partes. Se proponen subidas salariales y revisión de contratos de los aprendices.



**Jesus Prieto,
presidente
de MERCASA**

Escuchada la acusación del Ministerio Fiscal y los alegatos expuestos por la defensa, este tribunal condena a la pena de 15 días de arresto menor al alcalde de Parla, don **Pedro Bermejo**, por el delito de engaño manifiesto en las personas de los jóvenes de aquella localidad, entre los cuales se ha repartido una importante cantidad de preservativos, en la campaña "**Preserva tu Salud**", con un costo total de 32.000 ptas. El hecho de que el señor Bermejo se sienta espléndido y gaste alegremente el dinero de sus contribuyentes en ese tipo de regalos para "**vencer las frustraciones de los jóvenes**" no debería importarnos, entre otras razones, porque no somos nosotros quienes contribuimos con nuestros impuestos a tales "**regalitos**". Lo que nos preocupa, señores del jurado, es que la primera autoridad de Parla manifiesta que el obsequio es "**un Instrumento**" para dar a conocer a los jóvenes los servicios de ginecología y planificación familiar con que cuenta el Ayuntamiento. **¡Vamos, lo mismo que hacía SEPU en tiempos!**", ¿Lo recuerdan? , "**Los jueves globos para los más jóvenes!**"...

Sólo que, en este caso, el "instrumento" es un "globo" no para hinchar, sino

VISTO PARA SENTENCIA

todo lo contrario. Y, además, no nos engañemos, señor alcalde. Si el "instrumento" en cuestión va a impedir los embarazos, **¿nos quiere decir cómo van a conocer los jóvenes los servicios de ginecología?**

Este Tribunal en virtud de las atribuciones que le han sido conferidas, exonera de toda culpa a los vecinos **del barrio de Fuentebella, de Parla**, por haberse manifestado pidiendo la dimisión del gobierno municipal. Porque la inseguridad ciudadana, los atracos y robos de viviendas que parecen no preocupar tanto a dicho gobierno, no se puede paliar ni evitar con el reparto de preservativos (¡A no ser que hayan pensado que "eso" vale para cualquier tipo de situaciones "embarazosas"). **¡Es usted, señor Bermejo, la única persona que ha utilizado los preservativos como "tapabocas", ...! ¡Hombre listo...!**

Este Ministerio, por el contrario, desea destacar, señores del jurado, la meritoria labor del **Ayuntamiento de Getafe** que ha celebrado en su salón de Plenos un acto cultural bajo el título "**Diálogos para la Paz**" que contará con la presencia del Secretario General del Consejo por la Paz de la República Federal de Alemania, **Werner Rumpell** y el Agregado Cultural de la Embajada, **Karl Hilard**. ¿Vé usted, señor Bermejo?, ¡Y sin obsequiar con globitos...!

Vistas las circunstancias concurrentes, venimos en condenar a los culpables a un año de prisión menor por los trastornos ocasionados en **el tráfico en la Avenida de los Reyes Católicos** del lugar denominado popularmente "la Alhóndiga", el pasado día 15. Pese a la prohibición existente y las visibles señales de tráfico instaladas al efecto, los automóviles aparcados a ambos lados de la calzada impedían el paso y ocasionaron una congestión de tráfi-

 Directora:
 MAR LUNA VILLACAÑAS

 Redactores:
 Víctor Manuel Muñoz
 Miriam de las Heras
 Manuela Ortiz
 Soledad Galiana
 José Luis Toribio
 Marcial Donado
 Andrés Díez
 José Antonio Jiménez
 Pedro Luis Arias

 Fotógrafos:
 Pablo Cabellos del Sol
 Jorge Corona
 Diseño:
 M.L.V.
 Montaje:
 José Luis Toribio

 Redacción, Publicidad y Administración:
 C/ Cuestas Bajas 11 1·
 28901 Getafe 28904
 MADRID
 Teléfono: 682 58 64
 Depósito Legal:
 M. 41.151-1987
 Suscripciones:
 Getafe Expres
 C/ Cuestas Bajas 11 1·
 Teléfono: 682 58 64
 28904 Getafe

co rodado. Junto a este aparcamiento indebido, el empujamiento de dos autocares que circulaban en direcciones opuestas sin querer ninguno ceder un milímetro de terreno, los coches que con dificultad pretendían entrar en el conocido Surtidor de Cabañas, y los peatones que sorteaban la riada de vehículos bajo una tromba de agua, sirvieron para dar una auténtica lección de incivismo. **Así mismo, se recaba de las autoridades competentes**, hagan cumplir dicha prohibición y se impida el aparcamiento en dicha Avenida.

Víctor Manuel Muñoz



- BILLETES FERROCARRIL
- BILLETES AVIÓN
- BILLETES AUTO-RES
- ALQUILER DE COCHES
- ESTANCIA EN HOTELES
- ESTANCIAS EN APARTAMENTOS
- BILLETES DE BARCO
- PRESUPUESTOS PARA GRUPOS
- VIAJES DE NOVIOS
- ESPECIAL «TERCERA EDAD»

NUESTRA DIRECCIÓN ES:

CALLE MADRID, 12 • TELÉFS.: 695 62 30 - 695 58 74
 695 30 46 - 696 15 13 • GETAFE (Madrid)

Ande yo caliente...

La reina de la tele vivía satisfecha en su panal de rica miel. Sus laboriosos consejeros trabajan cada día más para hacer los telediarios a su gusto. Como agradecimiento a su ardua labor, "la Santa Pili", tuvo una idea: regalar a sus chicos un bonito jersey de 20.000 ptas. para estas frías Navidades. El detalle era de lo más ingenuo e infantil, hasta que se descubrió el pastel. Cada gramo de la lana que componían la cara prenda, la pagábamos todos los es-

pañoles.

Pena, penita, la que sentimos al vernos defraudados por ese cruel engaño, pero más dura fue la caída cuando nos enteramos que la denuncia provenía de un miembro de Alianza Popular, Luis Ramallo. La indignación se ceba en nuestras conciencias, que ya empiezan a dudar de los calificativos de obrero español en el partido socialista.

A todos nos gusta estar calentitos, y aunque no nos regale jerseys de marca, nos conformaríamos con una buena programación de televisión. Y si no, seríamos los más felices del

mundo si en Navidades, nos sorprendiera Televisión Española, con un paquetito. Dentro, unos calcetines, aunque fuesen de saldo agradeceríamos el detalle.

A la chica del Presidente le ha llegado su hora; sus compañeros de juego no se la quieren ligar con ella. Al fin y al cabo ellos no recibieron regalitos, ni tienen oportunidad de gastarse 1 millón de pesetas en ropa, imenudo armario! A Doña Pili después de oír tantas acusaciones y "sugerencias" se le han puesto los colores y ha confesado que todo su vestuario luego acaba en

...y riase la gente

los almacenes de T.V., ¡Claro ella sólo quería comprobar la calidad de los tejidos!, si es que no lo entendemos. Pilar Miró está tratando de esquivar los fungicidas que la asedian. Ahora todo depende de su padrino o la dá una palmadita en la espalda

y la anima a continuar o, simplemente y sutilmente la preguntará ¿Querida Pili, entonces, querías volver con tus películas?.

Miriam de las Heras

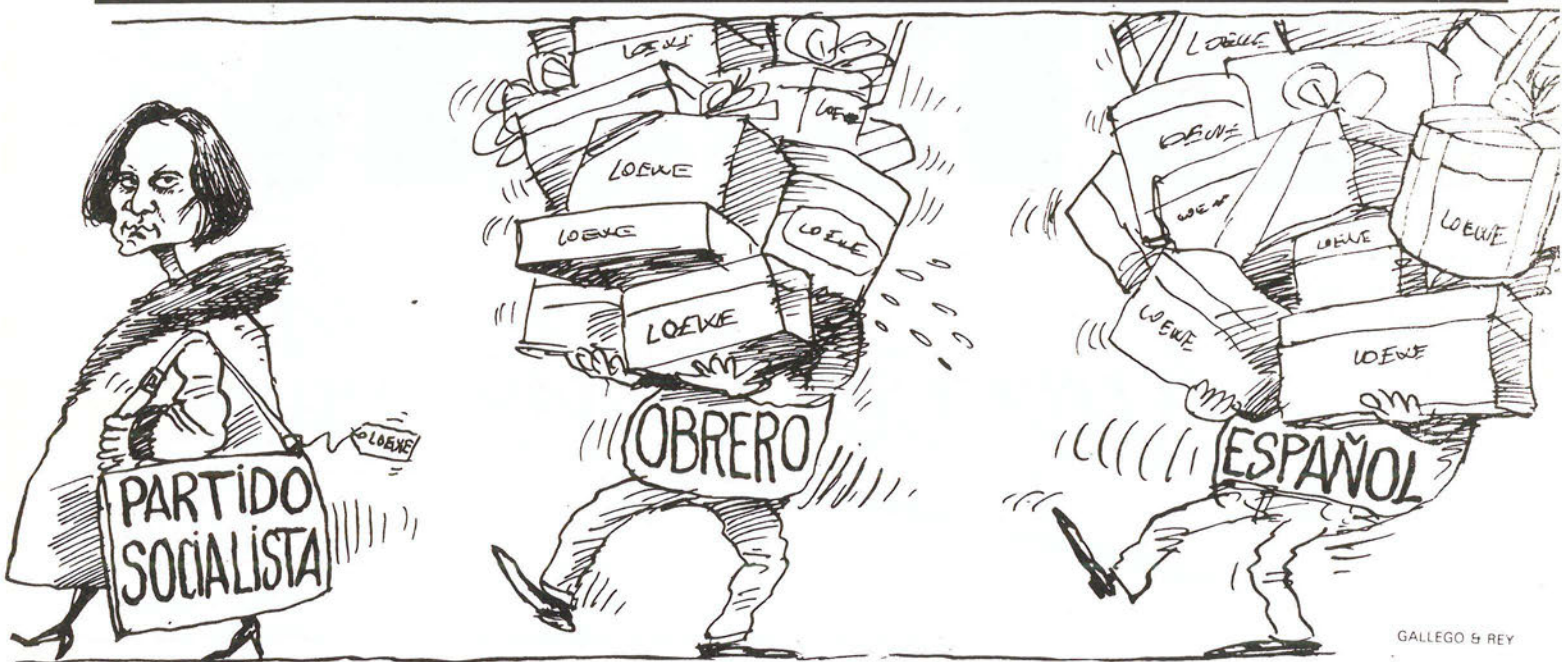

GALLEGO & REY



MARCAJES GALAN, S.A.
SELLOS DE CAUCHO

Avda. Aragón, 25 - GETAFE

NUMERADORES - FECHADORES
IMPRENTILLAS - SELLOS EN SECO
SELLOS DE LACRE - PLACAS GRABADAS

ARTICULOS DE MARCAJE PARA LA INDUSTRIA

TINTAS ESPECIALES (Metal, Madera, Indeleble, Secado rápido).

ESTARCIDOS Y MAQUINAS PARA SU FABRICACION
IMPRESORAS PARA LINEAS DE PRODUCCION
NUMERADORES Y FECHADORES GIGANTES
IMPRESORAS DE ETIQUETAS Y PRECINTADORAS.
ROTULADORES PARA CUALQUIER SUPERFICIE

Tfno. 695 79 07

En la zona Sur

SU HIPER

Muy cerca de Vd.

Abierto
de Lunes a Sábado,
de 10 a 22 horas.
Parking.

HIPERMERCADO
ALCAMPO
Fulminamos los precios.

GETAFE 3
Centro Comercial
Sector III

Cuando una nube grande y negra se ciernen sobre Getafe, nos echamos a temblar. La lluvia nos recuerda que además de sacar nuestros paraguas preferidos, también deberíamos aferrarnos al flotador.

Las calles de nuestra localidad se convierten en ríos diabólicos que recorren hasta los rincones más altos. Ya es algo habitual, y como costumbre que es no nos sorprendemos cuando distintas zonas del municipio, en días de fuerte aguacero, se inundan. Al fin y al cabo, no es tan negativo, entre charco y charco damos un salto y hacemos ejercicio.

Por quién lo sentimos de verdad es por los bomberos, que como llueva, ni un día de fiesta se escapan de salir del Parque.

El pasado domingo 16; la lluvia cayó durante todo el día provocando charcos inmensos tanto en lugares transitables como intransitables, al parecer por el difícil entramado urbanístico de nuestro pueblo, que cuando caen unas cuantas gotas de más provocan graves problemas, tales que los bomberos de la localidad se vieron obligados a salir en nueve ocasiones.

En algunas zonas se regis-



Los bomberos efectuaron nueve salidas

Naufragando en nuestro municipio

traron cortes de fluido eléctrico que dejaron a los vecinos a oscuras hasta pasadas las once de la noche. Y en distintos puntos del pueblo donde se realizan obras, como en el paso subterráneo de la estación Madrid-Badajoz, calle Carpinteros, calle Curtidores... se vieron inundados por el agua al no

estar terminados los desagües.

Además de los bomberos, la cuba de Servicios de Mantenimiento del Ayuntamiento también estuvo trabajando hasta primeras horas de la madrugada.

Hechos generales que afectan al Municipio.

Pero estos naufragios también alteran la vida cotidiana del vecino, llegan los constipados por meter el pie en el charco de la acera, trompi-

cones (vergonzosos), cuando tratas de esquivar las baldosas fantasmas que escupen agua al pisarlas...

De seguir así, nos lanzaremos en plancha hacia la boca del niño que cante eso de "que llueva, que llueva, la Virgen de la Cueva..." y si no, una solución, el paraguas de Mary Poppins.

Miriam de las Heras.



- SUMINISTROS A OFICINAS
- OBJETOS DE ESCRITORIO
- MATERIAL DE DIBUJO TECNICO
- DESTRUCTORAS
- ENCUADERNADORAS
- IMPRESOS

c/ San José, 24
Teléfonos: 695 38 69 - 682 67 86

28901 GETAFE
(Madrid)

J. PEREIRA, S. L.

PINTURAS Y ARTICULOS INDUSTRIALES

SAN JOSE, 24
TEL: 695 52 14

GETAFE

Con subida en los salarios de los trabajadores

Preacuerdo de convenio en Construcciones Aeronáuticas

Después de dos años de movilizaciones y conflictos los trabajadores de Construcciones Aeronáuticas S.A., han llegado a un preacuerdo con la Dirección de la Empresa.

Con esta "reconciliación", el Presidente del Comité de Empresa en la sucursal de C.A.S.A. en Getafe, **Julián Gilaberte**, opina que se asientan las bases para solucionar el conflicto de los trabajadores con la Dirección de la Empresa.

En este preacuerdo ya se reflejan aspectos referidos al área industrial y de política financiera, también ha quedado estimada la propuesta de **una subida salarial en 1988 con un 7% bruto y el año que viene de un 5,8%.**

El tema referido a los aprendices se resuelve con la

renovación del contrato y se revisarán los de algunos trabajadores eventuales para hacerles fijos.

Los trabajadores que pertenecen al sindicato U.G.T. no estuvieron presentes en la firma del preacuerdo, pues hay que recordar que el conflicto surge cuando en 1987 la central ugetista y la dirección firmaron el acuerdo de eficacia limitada, acuerdo que por otra parte fue rechazado por

la mayoría de los representantes, en el comité de intercentros.

Este hecho motivó continuas protestas y movilizaciones, así como la ruptura de negociación colectiva. Incluso hace unos meses los tribunales fallaron a favor de la demanda interpuesta por los trabajadores mediante la que se impugnaban varios aspectos del acuerdo suscrito entre U.G.T. y la dirección.

Las negociaciones deben seguir si queremos ver volar de nuevo a los aviones de Construcciones Aeronáuticas en Getafe

La reapertura de las negociaciones que se produjo este verano contó con un mediador entre empresa y trabajadores, el **catedrático en derecho laboral Fernando Pérez Espinosa.**

Miriam de las Heras.

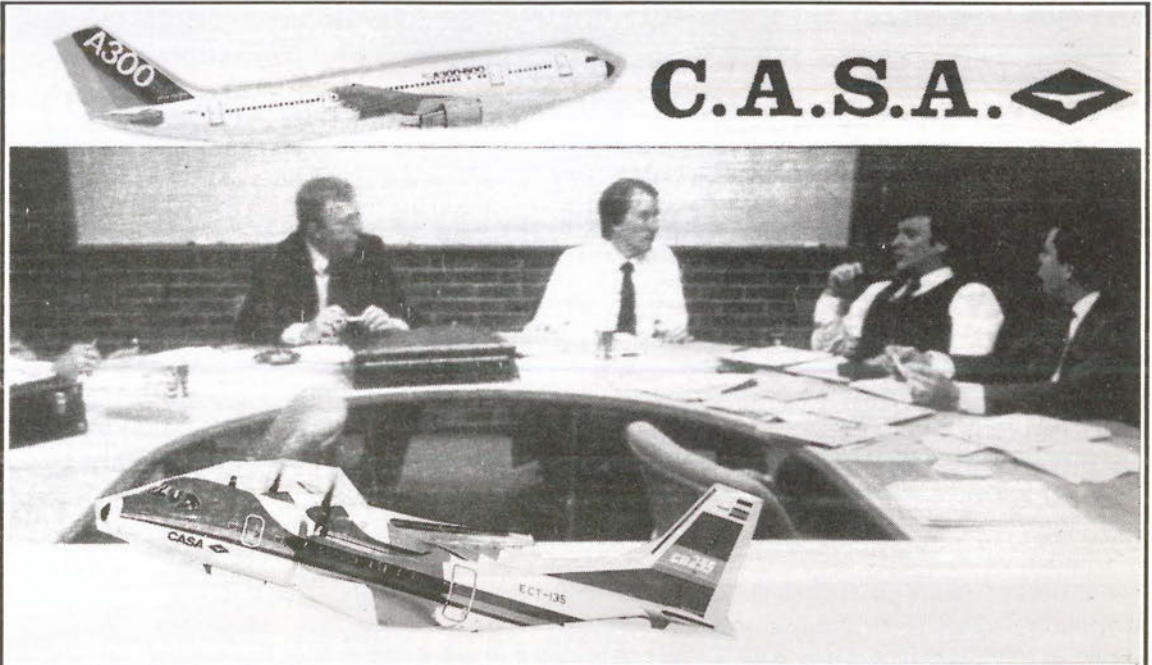

RECTIFICADOS

PARA AUTOMOCION E INDUSTRIA

Pequeñas y grandes series

- RECTIFICADO DE MOTORES en general: Diesel, gasolina, compresores, navales, obras públicas, etc.
- RECTIFICADO DE EXTERIORES hasta ϕ 1000 x 4000 de longitud, entre puntos y cigüeñales;
- INTERIORES de ciclos automáticos y universal; SIN CENTROS, amplia capacidad
- RECTIFICADO PLANO tangencial y segmentos hasta 3000 x 800 x 800
- LAPEADO amplia capacidad, interiores y exteriores
- MECANIZADO. Mandrinado, fresado, torneado, etc. ... amplia capacidad
- CROMADO DURO hasta ϕ 800 x 5000 de longitud
- EQUILIBRADO estático, dinámico y portátil
- RECAMBIOS en general. Pistones, camisas, cojinetes, válvulas, juntas, retenes, etc. ... (1^{as} MARCAS)

CTRA. MADRID-TOLEDO, KM. 11, GETAFE (MADRID). TEL. (91) 695 40 12

Con la presencia de personalidades alemanas

"Diálogos por la paz" en

GETAFE

Las relaciones del Ayuntamiento de nuestro municipio con el resto de países, no conocen fronteras. **Pedro Castro**, alcalde de Getafe, viaja continuamente de un lugar a otro asistiendo a conferencias y sesiones re-

lacionadas con el interés mundial.

Hace dos semanas se celebraba en **Granada** un estudio del desarrollo de algunos municipios de Iberoamérica. El pasado día 18 se celebró en el Ayuntamiento, el acto de "Diálogos por la Paz".

El acto, que se celebró en el

salón de Plenos de la Corporación Municipal, tiene como misión el fomentar las cooperaciones entre los países europeos para buscar la paz en el mundo. Este episodio está organizado por la asociación cultural "Año 2000" que se encontraba satisfecha tras finalizar la reunión.

En la sesión del martes de "Diálogos por la Paz", además de encontrarse el alcalde de nuestro municipio, asistieron el **Secretario General del Consejo de la Paz de la República de Mocrática Alemana** y una delegación del mismo país. En el coloquio, se reflejó la preocupación del Secretario alemán por la importante concentración de armamento nuclear que existe en los dos estados alemanes, e incluso remarcó su conformidad con la actual política de disminución del armamento convencional en el suelo europeo.

De las ideas más importantes que resultaron de la charla, destaca la búsqueda de una paz y un diálogo entre las ciudades, superando las barreras ideológicas que pudieran existir. Se es consciente de que hoy en día, la paz sólo se puede conseguir con el respeto a las diferencias particulares de cada país.

Una vez más, Getafe a demostrado su preocupación por la actualidad mundial. A través de estos actos se quiere hacer notar la relevancia de los pequeños municipios en asuntos de importante interés y así recordar que la paz es un asunto de todos, no sólo de los "grandes."

M de las Heras

Droga en las calcamonías

Según las autoridades, una especie de tatuaje para los niños llamado "BLUE STAR" (estrella azul), está presente en el mercado americano.

Es una hoja de papel blanco conteniendo pequeñas estrellas, del tamaño de un borrador pequeño.

Cada **estrellita está impregnada de LSD** y se puede llevar fácilmente a la boca. La absorción se puede hacer también **a través de los poros de la piel**, simplemente manipulando el papel para aplicar el tatuaje.

Estas calcamonías representan a **MICKEY MOUSE O SUPERMAN** o mariposas y se presentan en forma de sellos aplicables en la piel.

Estos sellos contienen LSD y son de color brillante y vienen en genral empaquetados en unos **pequeños sobres de cartón rojo con una fotografía de MICKEY MOUSE y a la vez todos llos metidos en una bolsa transparente precintada. Cada bolsa contiene cinco hojas contabilizando 100 sellos.**

ESTA ES LA NUEVA FORMA DE VENDER ACIDO

Uno de estos selos que cayera en mano de algún niño le podría provocar un **TRIP mortal**. Se teme también que los niños mayores, conociendo los efectos del ácido, lo den a los más pequeños gratis para ver la reacción que causa en ellos.



CONFECCION DE

- VISILLOS
- CORTINAS
- COLCHAS

UN NUEVO ARTE EN LA
DECORACION DEL HOGAR

Infórmese en el Tel. 681 84 87



CLINICA VETERINARIA

«ACUARIO»

Capellanes, 7 - GETAFE

Teléfono 682 33 31

Tel. Part. y Urgencias 217 63 83

**Análisis, Rayos X, Cirugía,
Vacunaciones, Peluquería**

Horario:

Laborables: 10-13.30 y 17-20.30 horas

Sábados: 10-13.30 horas

GETAFE, del campo a la industria LA AGRICULTURA AGONIZA

Los getafeños son los primeros sorprendidos cuando les preguntas sobre la situación agrícola. Todos piensan que la agricultura ha desaparecido de Getafe, pero no es así. Aún quedan algunos reductos de tierra cultivada y personas que se ocupan y preocupan de ella.

Si bien es cierto que ya han pasado los tiempos del azadón y del trabajo manual, que la organización empresarial y la maquinaria facilitan la tarea del agricultor, el número de estos decrece día a día, quizás porque el campo no da para vivir. Esta situación se presenta agravada en Getafe, un pueblo que está plagado de industrias y en el que la agricultura se ha visto relegada a un plano secundario.

La producción agrícola de Getafe hace veinte años, se centraba en el cultivo del trigo, los viñedos y los productos hortícolas. El trigo era absorbido en su totalidad por las fábricas de harina del pueblo, pero la desaparición de éstas desplazó el cultivo hacia la cebada. Los viñedos han desaparecido y las huertas llevan el mismo camino ante la creciente competencia de los productos del resto de las provincias de España que llegan a Madrid. Un panorama poco halagüeño.

"... Y el Campo Abandonado".

Miguel Angel Sacristán lleva 13 años trabajando en la Cámara Agraria de Getafe y

El trabajo en el campo era la forma de vida de los getafeños hace menos de 30 años. Desde entonces la industria ha ido ganando terreno, y sólo unos pocos siguen dedicados a la agricultura, una profesión condenada a la desaparición en nuestro pueblo.

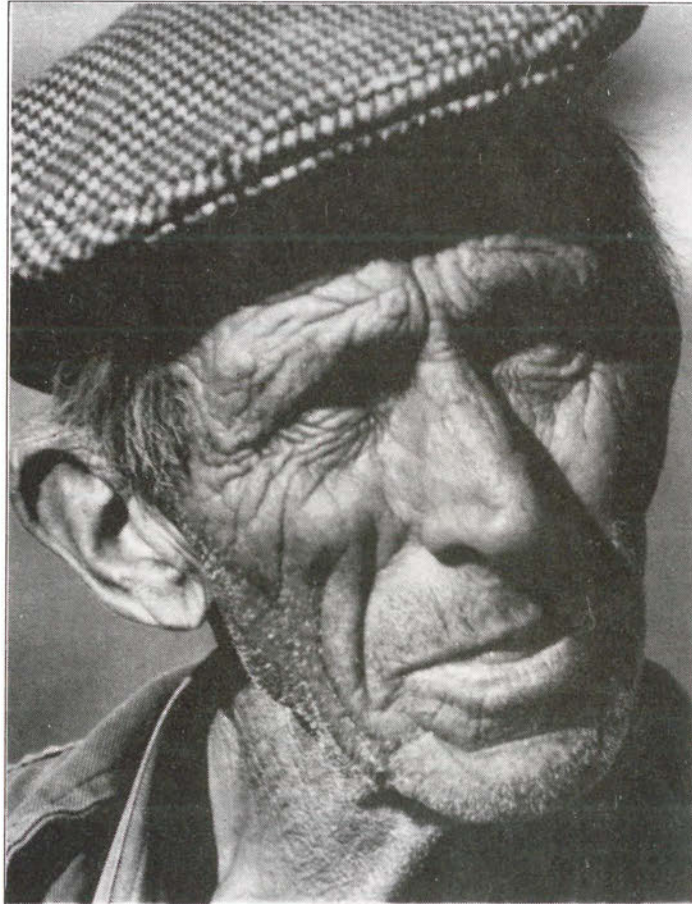

Los mismos agricultores se han despreocupado de su problemas con las cosechas o los incendios

conoce bien el tema. Para él, el declive agrícola se inicia con la llegada masiva de industrias, donde los agricultores encontraron una forma de ganarse la vida más cómoda y segura, "... y el campo abandonado. Lo siguen llevando a ratos, pero es una pérdida de tiempo grandísima, estar trabajando un año para conseguir medio sueldo, que en una fábrica lo tienen seguro."

Pero para Miguel Angel Sacristán existen otros problemas tan graves como la industrialización, relacio-

nados directamente con la agricultura, y que han provocado el abandono de esta actividad, como son los altos costes de producción y las dificultades de cara a la venta del producto. "Hay personas que se tiran seis y siete meses son su producción en una nave porque nadie la quiere." A esto hay que unir la importación de productos agrícolas extranjeros, una medida del gobierno para evitar el aumento del Índice de Precios al Consumo.

Otro problema a destacar, y que afecta a la agricultura

en general, se refiere a la excesiva burocracia que hay que sortear para conseguir cualquier tipo de subvención del ministerio y la Comunidad Autónoma, o incluso para acceder a los beneficios fiscales a los que tienen derecho los agricultores y las cooperativas. "Quizás en otras comunidades autónomas está más agilizado el tema, pero en la provincia de Madrid es imposible cualquier movimiento. Será porque Madrid, es un área eminentemente industrial y porque nadie se preocupa por la agricultura".

Y los agricultores, ¿qué?

Los agricultores se han despreocupado por el tema" explica Miguel Angel Sacristán. El exceso de burocracia les ha hecho renunciar a exigir esas mejoras que se les ofrecen pero no se les dan. "Todo son inconvenientes para él. En T.V. les dicen que van a dar 32 ptas. por litro de gasóleo agrícola y esa subvención no la llegan a ver nunca".

Por otra parte, la asociación entre agricultores es difícil en un país en el que no existe ese tipo de tradición. Actualmente, parece que los más jóvenes si tienden a un asociacionismo de tipo agrario, pero los antiguos trabajadores del campo no acaban de ver en este tipo de uniones para la reivindicación la solución de sus problemas. "No se les puede forzar a algo que no



El campo sigue siendo muy laborioso a pesar de las nuevas maquinarias

Nuestros campos se están quedando vacíos en busca de un comprador



El campo es sólo recuerdo de viejos en Getafe

han vivido ni conocen", dice Miguel Angel.

Los agricultores disponen de regímenes especiales en las cuestiones fiscales y de seguridad social. Para acceder al Régimen Especial Agrario preparado por el Ministerio de Hacienda, el agricultor no puede tener a su cargo trabajadores fijos y no superar una base imponible de 50.000 ptas. En Getafe existen unas 50 personas en este caso, el de trabajadores por cuenta propia. Si el propietario en cuestión cumple estas normas es considerado trabajador autónomo, que en Getafe son actualmente unos 20 o 25, cuando en 1960 existían unas ciento cincuenta.

Tanto este régimen como el de la Seguridad Social favorecen al agricultor, que no

Continúa...

CLINICA DENTAL

- ORTODONCIA
- ENDODONCIA
- CIRUGIA ORAL
- ODONTOPEDIATRIA
- ODONTOLOGIA GENERAL
- LIMPIEZA POR ULTRASONIDO
- OBTURACIONES (EMPASTES)
- TRATAMIENTOS DE PREVENCIÓN
- PROTESIS FIJAS Y REMOVIBLES

Consulta diaria mañana y tarde previa petición de hora

PRESUPUESTOS GRATUITOS

C/. Perales, 2 Local

Tel. 696 75 32

GETAFE (Madrid)

podría aguantar las tasas de seguridad social. "Un trabajador, que esté cobrando según convenio del campo 40.000 ptas. no puede pagar a la seguridad social 10.000 y el trabajador por cuenta propia tanto de lo mismo", explica Miguel Angel Sacristán. Pero, tanto hay agricultores que quieren seguir cultivando sus tierras, como propietarios que juegan a especular con los terrenos. No hay que olvidar que Getafe es un pueblo muy bien comunicado con Madrid y sin las dificultades que la capital presenta. Esto hace que muchos empresarios deseen fijar aquí sus industrias, y algunos propietarios de terrenos "Lo único que buscan es el mantenimiento de ese terreno hasta que llegue la inmobiliaria o la expropiación, o en cambio de rústico a urbano y entonces vender."

El tema de la expropiación parece preocupar profundamente a Emilio Deleito, el presidente de la Cooperativa Nuestra Señora Santa María Magdalena. Quizás sea porque es parte de su propia experiencia. "En el Sector 3 tenía una finca y la expropiaron, vendiéndola en pública subasta. Estoy en medio de un contencioso jurídico-administrativo para conseguir una cosa justa".

Cooperativa Santa Ma^a Magdalena".

La cooperativa de la que es presidente Emilio Deleito surge ante la imposibilidad del labrador medio para tener a un hombre fijo que le ayudara en las faenas agrícolas y por la necesidad de recurrir al trabajo en la industria para conseguir un

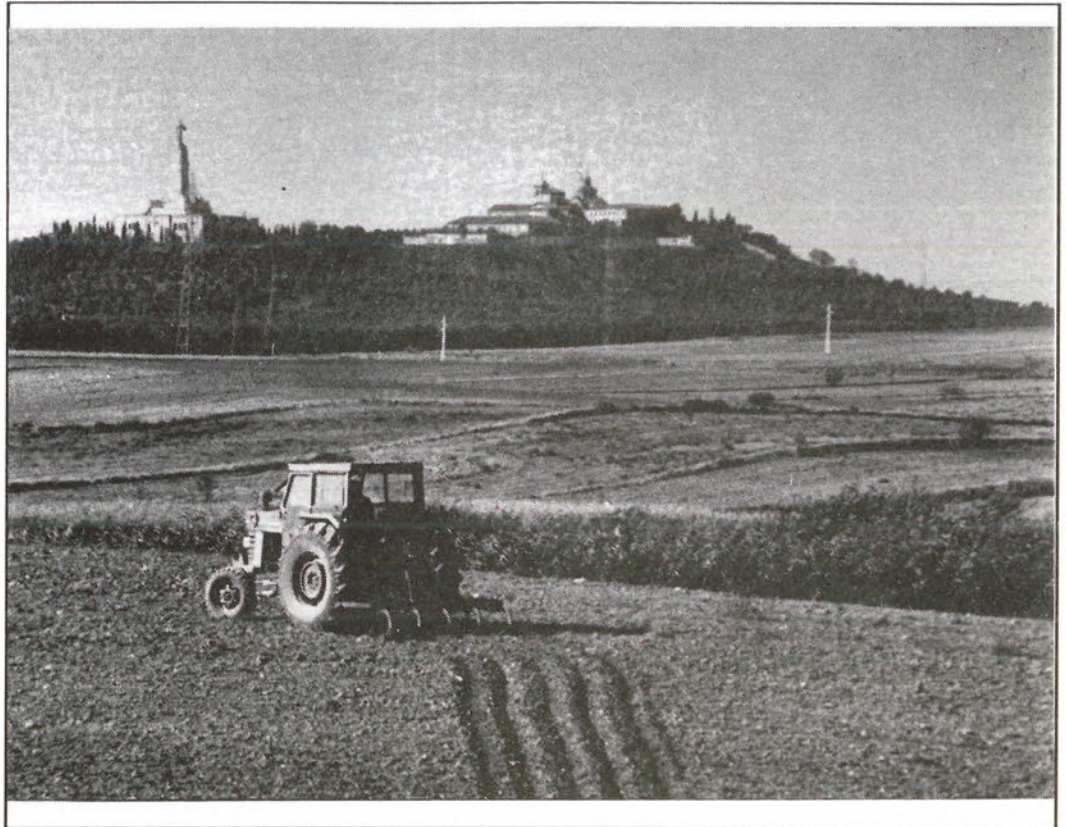

Los agricultores se quejan de que el Ayuntamiento no se preocupa por ellos

suelo, con lo cual el campo quedaba descuidado. Así, tras múltiples esfuerzos e hipotecas, actualmente disfrutan de un patrimonio de veinte millones de pesetas y, con las buenas cosechas, de beneficios para repartirse. Actualmente son unos veinte propietarios. Los problemas más graves que encuentra la cooperativa con la contratación de trabajadores eventuales para la siega y la inconsciencia de la gente que provoca una pérdida de parte de la cosecha. "Cuando quieres ir a contratar a una persona, como está cobrando el paro, pues no le interesa, no quieren trabajar en el campo".

En pleno siglo XX, y en un pueblo industrializado como Getafe, sigue existiendo la antiquísima rivalidad entre agricultores y ganaderos. Estos últimos aprovechándose de la escasa o nula vigilancia del



" Cuando quieres contratar a una persona como está en el paro cobrando no le interesa el campo"

campo, llevan a pastar su ganado en las tierras ya cultivadas. "Los ganaderos van por caminos de 3 o 4 metros, y finalmente los amplían a diez o doce", se queja Emilio Deleito. A el paso de los rebaños hay

que sumar lo perdido en incendios. "Tenemos unos seguros que no nos van a querer renovar porque todos los años tenemos 20, 25 o 30 incendios".

La marcha de la cooperativa parece positiva, con sólo dos años de pérdidas y muchos planes de futuro, como la compra de un nuevo tractor y una nave para almacenar la cosecha. En cuanto a la venta de su producción agrícola también están contentos "Las Cosechas se venden bien".

Descontento con el Ayuntamiento

Tanto Miguel Angel Sacristán como Emilio Deleito no parecen muy contentos con la actitud del Ayuntamiento de Getafe con respecto a la agricultura. Acusan al Ayuntamiento de una total despreocupación e ignorancia de los temas agrícolas. Pedro



La agricultura está sentenciada a muerte en nuestra localidad

Castro, el alcalde, no ve así la situación "En nuestra opinión no se desatiende a la agricultura".

Lo que si es cierto es que la actual Administración Local dispone de una Concejalía dedicada al desarrollo industrial y ninguna que se ocupe exclusivamente de la faceta agrícola del pueblo, que debe ser atendida conjuntamente por las de Consumo y Medio Ambiente y la de Industria.

Lógicamente puede deducirse que estas concejalías pueden tratar los temas relacionados con la produc-

Getafe está irremediablemente condenado a convertirse en un centro industrial de Madrid

ción agrícola y el posterior uso de ésta, pero ¿Quién se ocupa de los agricultores? ¿Quién potencia y protege esta actividad?.

Miguel Angel Sacristán acusa a la Administración local de "No querer saber nada de los agricultores: No quieren saber nada, ni se preocupan de mantener un censo. Para ellos la agricultura es la recaudación de la contribución rústica y ya está"

Para Emilio Deleito, "El alcalde, no tiene ni idea de agricultura." Y frente a

esto, el Ayuntamiento exhibe sus proyectos de potenciación de la agricultura en las riberas del Manzanares y la creación de una central de compras, para lo cual han entablado conversaciones con mayoristas.

Y Fin

Getafe se está quedando sin campo. Y todos parecen coincidir en que la agricultura en nuestro pueblo le queda poco tiempo.

Día a día son más los terrenos urbanizados o convertidos en polígonos industriales, o simplemente abandonados.

Getafe está irremediablemente condenado a convertirse en un centro industrial, sin sitio para la actividad que le hizo nacer, la agricultura, y con todos los males que estamos viviendo, como contaminación y paro.

Soledad Galiana

NISSAN  **NISSAN**  **EBRO**

**SAN MARCOS
MOTOR S.A.**

Polig. Ind. SAN MARCOS
Calle E - Parcelas B. 5 y 7

Tel: 682 42 62
GETAFE-

Piense siempre en su seguridad

auto
escuela

ABRIL

Le garantiza una enseñanza segura con los mejores medios que puede encontrar a su alcance.

C/ Magdalena, 17. GETAFE. Teléfono: 681 14 99

C/ Alcalde López Casero, 7. MADRID. Teléfono: 404 37 85

!! asombra a tu estilo



«TE ESPERAMOS EN»

C/ leganes 13, esquina don fadrigue (frente escolapios)
lunes a sábado de 10 a 14h. - 17 a 20,30h. tlf. 666.23.29

ANÁLISIS DE LA ACTUALIDAD

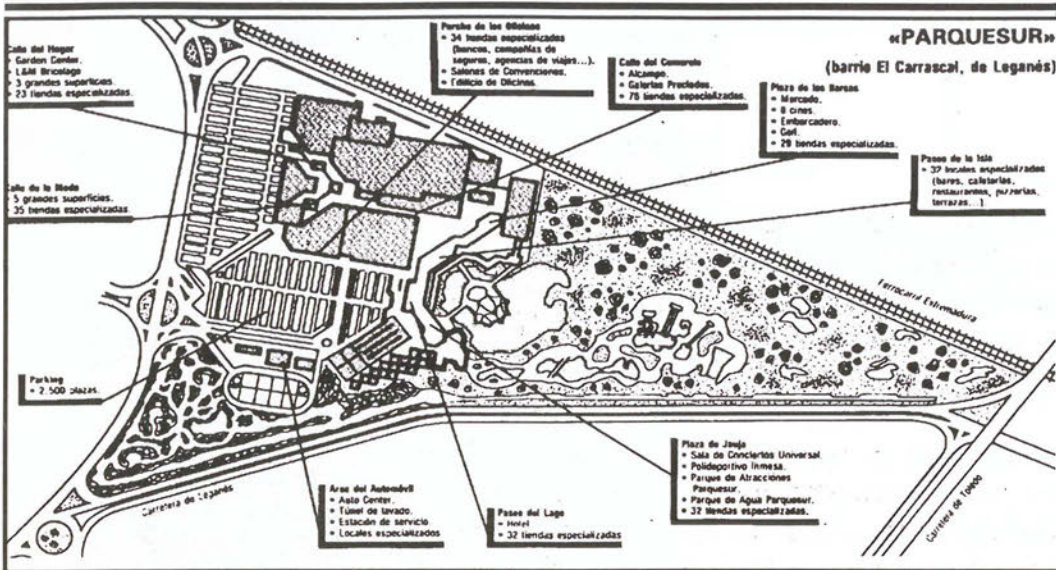

Dibujo: D-16

Puntilla al pequeño comercio

El proyecto del Parque Sur, a realizar en Leganés, casi en su límite con Getafe, puede ser la puntilla del mediano y pequeño comercio en esta población.

La previsión de instalación de grandes superficies comerciales como Galerías Preciados y Alcampo, junto con el otro hiper que esta última firma tiene instalado en el Sector III, son el complemento que creará las condiciones necesarias para que esto pueda ocurrir. Dentro de las líneas maestras que sostienen la teoría del libre mercado no es

posible impedir este tipo de instalaciones, cuando además, en su momento, se pudo poner en práctica un sistema distinto de explotación de estas grandes superficies comerciales con la unión de medianos y pequeños establecimientos, pero como siempre el cooperativismo quedó en fracaso por la natural tendencia al individualismo, y por la carencia de ideas de las organizaciones asociativas empresariales que utilizan su fuerza y sus medios en otros objetivos más políticos que sociales.

La lógica aconsejaría que las administraciones que autorizan la instalación de estas grandes superficies comerciales tengan las alternativas necesarias para que el mediano y pequeño comercio tenga su cuota de mercado más o menos asegurada y que no se les obligue al cierre, sin más, por la competencia desproporcionada a que serán sometidas con la lógica repercusión en el empleo.

Las obligaciones de la administración no terminan con el otorgamiento de las licencias de apertura y el

cobro de los impuestos, son mucho más amplias y complejas, y cuando se autorizan las instalaciones de grandes superficies comerciales deben tener estudiadas las repercusiones sociales en el entorno y las alternativas para solucionar los aspectos negativos inmediatos.

Las aspiraciones empresariales no sólo están para realizar movilizaciones de protesta, algunas a destiempo, sino que deben colaborar en encontrar soluciones nuevas para la competencia que supone, para sus asociados, los grandes hiper-mercados.

Pero en ningún caso pueden ser ajenos a la cuestión los medianos y pequeños comerciantes que tienen que tomar conciencia de que ellos con abrir sus establecimientos al público no tienen nada resuelto., si no procuran encontrar nuevas formas en una mayor profesionalización, mayor rigor comercial, mejor calidad en el servicio y en la atención al público para que éste continúe acudiendo a sus establecimientos.

S. Sanchez

EUROCOR, S. A.

ALMACEN CORTE DE CHAPA A MEDIDA

Polig. San Marcos

C/. G - Parcela C - 22 Ap. Correos, 48 - Getafe
Teléf. 682 81 82 28900 Getafe (Madrid)

TALLERES
DUMADI S.L.
CALDERERIA

EQUILIBRADO de ROTORES
EJES
TURBINAS
POLEAS, etc.

C/. G - Parcelas 23-24
Poligono San Marcos

Teléf. 682 16 22
GETAFE (Madrid)

PRESIDENTE DE MERCASA

**JESUS
PRIETO**

Hablar de una empresa pública y decir que obtiene tanto beneficio o más que cualquier empresa es difícil de imaginar en este país.

MERCASA, una empresa deficitaria, dejó de serlo de la mano de Jesús Prieto, viejo conocido del pueblo de Getafe.

Este periodista de barba cerrada y casi ya canosa ha sabido transformar el esfuerzo en beneficios económicos y ha logrado ser uno de los mejor considerados gestores públicos en la actualidad.

■ **"Estoy muy orgulloso de haber sido alcalde del pueblo de GETAFE. Con ello logré conseguir muchos amigos y tan bien, por qué no decirlo, grandes enemigos."**

■ **Me han tentado muchas veces las ganas de volver a la política pero al final la empresa me ha atraído más.**

Desde que su figura pasea por MERCASA el síndrome de crisis ha desaparecido por completo:

"Cuando en Febrero de 1983 me hice cargo de MERCASA, habían perdido 200 millones de pesetas."

"El grupo MERCASA va a tener éste año unos beneficios de dos mil seiscientos millones un aumento de más de 20% con respecto al año pasado".

El predecesor de Pedro Castro, en la alcaldía de nuestra localidad coordina el abastecimiento alimentario de gran parte de los españoles.

"Así el año pasado comercializamos, a través de nuestros mercados, más de 3 millones de toneladas de frutas y hortalizas lo que quiere decir que en estos productos alimentamos a más de la mitad de la población española. Si hablamos de pescado fresco el porcentaje supera el 60% del consumo nacional".

Pero no todo es fácil para nuestro protagonista, las multinacionales extranjeras hacen que los problemas que se le plantean a Jesús Prieto sean complicados en su resolución:

"En la industria



agroalimentaria española hay una fuerte penetración de capital comunitario (europeo) En el sector de la distribución sólo han penetrado en las cadenas de hipermercados en las que en todas menos en una el capital es francés."

Aún así los directivos de MERCASA están preparando una defensa contra la invasión europea en las cadenas de supermercado.

"En MERCASA tenemos el proyecto de crear junto con otra empresa pública, TABACALERA y algún

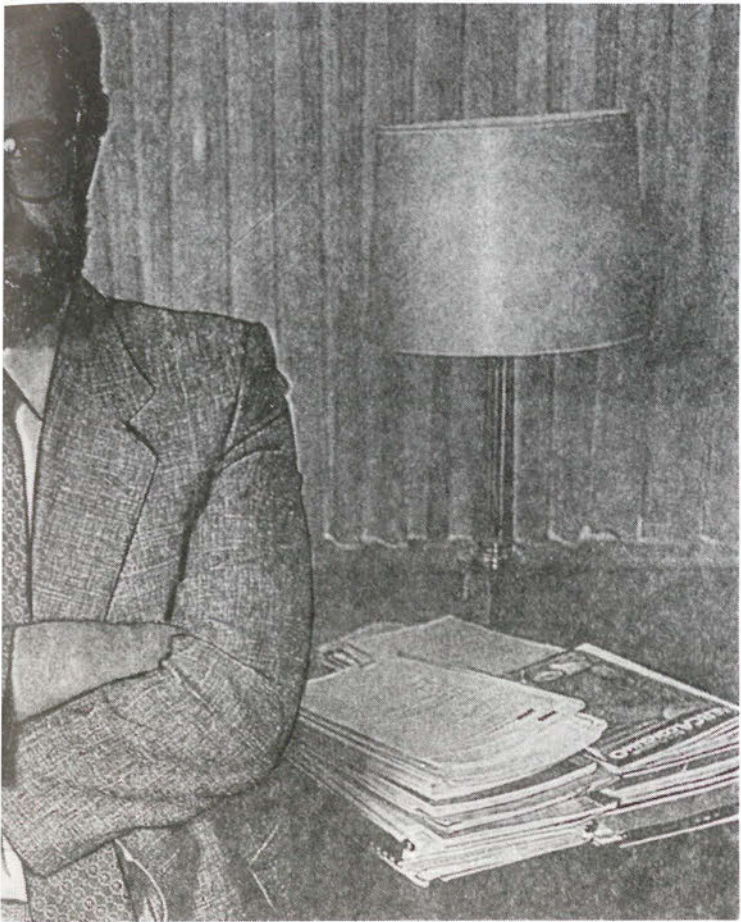

■ **"Muchos se creen que nosotros somos la despensa del Estado. Están muy equivocados."**

■ **Las multinacionales europeas y americanas van a terminar invadiendo el mercado español con sus productos y sus marcas.**

socio privado, una gran red de supermercados y de centrales de distribución con capital enteramente nacional. En total serían 500 supermercados repartidos por toda España,

que facturarían al tercer año más de 200.000 millones de pesetas."

Su carrera política que se vio truncada para dirigir sus pasos al mundo empresarial se debió a una imposición gubernamental que al parecer ha satisfecho a Jesús Prieto.

"Personalmente he descubierto hace ya algunos años, que la empresa me gusta y desde luego mi elección personal es por la empresa".

Pues bien, a este hombre de mediana edad, que se lo rifa media España empresarial, le deseamos que siga realizando esas gestiones tan beneficiosas para sus empresas y que repercutirá a su vez, en nuestro bienestar personal.

Miriam de las Heras.

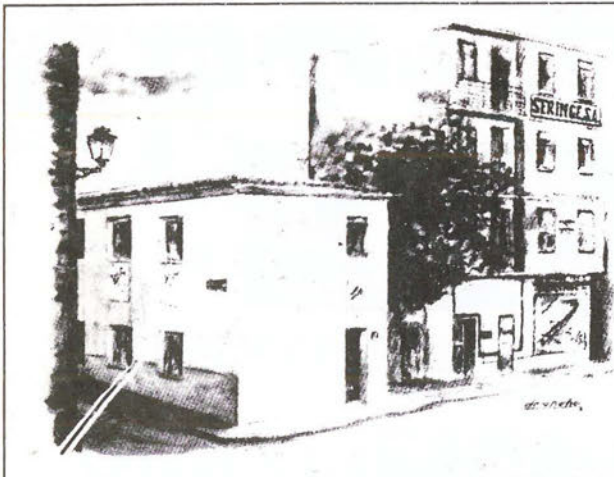

ESTAMOS MUY CERCA DE TI.

SERINGE, S.A.
PRIMERA
EMPRESA DE INFORMÁTICA
DE LA ZONA SUR

Distribuidor autorizado ERICSSON

C/ Magdalena, 8 - Getafe (Madrid)
Tfnos.: 682 71 28 - 696 91 85



Hurgando en la historia

"El coronel Suárez y la banquetita".

En el año 1921, el 5º Montado de Artillería, formó parte del Cuerpo expedicionario que fué enviado a Melilla, siendo uno de los que estuvieron presentes en el célebre desastre de "Annual". En sustitución de éste, vinieron a esta Guarnición dos Regimientos: El 1º y el 2º Ligero de Artillería. Estos estaban comandados, el primero por el Coronel D. **Joaquín Calderón Ozores**, persona correctísima y de gran personalidad, siendo muy apreciado por sus Jefes, Oficiales y Sub-oficiales. De este Regimiento, se sabe poco, pues en el año 1925 ó a principios de 1926, fué trasladado a **Barbastro (Huesca)** de dónde jamás regresó.

Respecto al 2º ligero, su coronel, era **D. Manuel Suárez Sánchez**, decidiéndose a éste respecto con más interés, toda vez que estuvo más ligado a la pequeña historia de nuestro pueblo.

Era el Coronel Suárez, persona de estatura media, cabellos escasos blancos y una perillita y pequeño bigote del mismo color, había nacido en **Filipinas**, lógicamente en los años en los que estas islas, eran españolas; su carácter, muy prusiano y por supuesto muy militar a la manera que él lo entendía, dándose el caso entre sus subordinados que no era respeto el que le tenía, sino pánico, sobre todo cuando algunos de ellos no iban correctamente vestidos.

Residía en una finca con su chalet, justamente enfrente del Cuartel llamada **Villa-Rosa**, posiblemente en atención a su esposa que ese creó era su nombre. A tenor de la extensión de la mencionada propiedad debía de tener una

fortuna bien saneada por lo que la carrera la tenía por lujo y como afición, sin embargo era su carácter tan militarista que trataba de llevar las Ordenanzas de **Carlos III** a rajatabla, sin pasar ni una en lo relativo a esta cuestión, no obstante no todo era negro en su persona, tenía una gran afición a la música y al teatro y en el ánimo que sus soldados lo pasaran lo mejor posible, dentro del acuartelamiento, en el **patio central**, mandó instalar un gran telón sujeto de un extremo a otro, por dos grandes postes y desde su piso superior de las oficinas, posteriormente vivienda de los coroneles que le precedieron, una máquina de cine, proyectaba todos los jueves, una película regularmente del Oeste, en las que destacaban los artistas de la época: **EDDIE POLO; TON MIX** y otros: He de hacer notar que las personas y sobre todo jóvenes y chicos que contaban con cierta influencia, los dejaban entrar para disfrutar de la película, provistos, claro está, de una banquetita para poder sentarse.

Los descansos eran amenizados por la música de una rondalla de artilleros que organizó mi padre, considerando aquello muy alegre.

Cuando la sublevación del Cuerpo de Artillería, en la célebre noche de **San Juan**, éste Regimiento fué trasladado a **Vicálvaro**, viniendo a sustituirlo el 1º Ligero de guarnición en **Ciudad Real**, prevaleciendo éste último en nuestra localidad, hasta el comienzo de nuestra contienda civil.

Andrés Díez Fernández

ALTA PRECISION INDUSTRIA MECANICA

aprim, s.l.

FABRICACION DE PIEZAS PARA AUTOMOVILES

Carretera de Toledo, km. 11,800 • Getafe (Madrid) • Teléfono 695 38 58

LA CULTURA



Allen a cargo del grupo de teatro Destellos, bajo la dirección de Francisco Javier García Ceballos.

El cierre estará a cargo del Grupo de teatro Amauta que presentará "Sólo una noche" de Angel Monteagudo dirigida por Margarita Sánchez.

Dentro de estas jornadas no sólo ha habido representaciones de grupos profesionales sino que también han tenido cabida grupos de teatro infantil como el del C.C. Juan de la Cierva con su obra "El retablillo de Don Cristobal" haciendo las delicias de todos los presentes.

Destacar la labor del Taller de adultos que en la tarde del jueves 27 representa "Gran Vía" de F. Chueca.

Además se han celebrado todos los domingos del mes de octubre a las 12.00 de la mañana en el Centro Cívico de Juan de la Cierva, **charlas-coloquios** sobre las representaciones. Los días 4 y 18 se proyectaron **películas** relacionadas con el teatro.

Esta muestra que comenzó con pocos medios, este año ha tenido muchas entidades colaboradoras. Adelante.

M. Luna

"Se oyen tres golpes.... un personaje avanza majestuosamente, y ustedes se preguntan ¿Quién es?, pues bien

EL TEATRO"

Con estas palabras iniciaron la Asociación de Grupos de Actividades teatrales (AGAT), su segunda mues-

tra de teatro de Getafe.

Dentro de la comisión AGAT están los grupos "Agora", "Al Alba", "Amauta", "Atico", "Destellos" y "Tarsis", que se han encargado de la organización de dicha muestra.

Desde el sábado día 1 con la representación de "P.D. iTu

gato ha muerto!" del Grupo Taormina, hasta el sábado con "Sólo una noche" a cargo de Amauta, se celebrarán más de quince actuaciones en el escenario de la **Casa de la Cultura**. De estas obras quedan por representar varias:

"Tócala de nuevo Sam" de

GETAFE

EXPRES

- La política
- La economía

- La historia local
- Deporte, cultura..

UNA OJEADA AL GETAFE DE HOY

III Gala del Deporte: Premios locales temporada 1987/88



Un año más la Fundación Pública de Deportes (F.P.D.) vuelve a organizar la GALA DEL DEPORTE EN GETAFE, que en esta ocasión alcanza como puede leerse en titulares su Tercera Edición.

Las aspiración principal es que sean homenajeados públicamente, los deportistas, entidades, clubs y asociaciones de la localidad que han acreditado las más bri-

llantes actuaciones (técnicas, humanas o sociales) durante la temporada concluida ofreciendo de esta manera el justo reconocimiento, recompensa y estímulo a aquellos hombres o mujeres del deporte que generalmente de forma anónima, son un continuo ejemplo de entusiasmo y dedicación.

El plazo de presentación de candidaturas, que habrán de ser entregadas en las oficinas de esta Fundación (Plaza de la Pasión s/n) concluye a las 19,30 horas del Lunes, día 7 de Noviembre del presente año, siendo absolutamente improrrogable por razones organizativas.

Todas las candidaturas recibidas serán sometidas a la consideración del Jurado, representativo del deporte en nuestra ciudad, y constituido a tal efecto, que, con los méritos aportados por cada candidatura, será quien otorgue los definitivos

premios, para su entrega en un acto festivo que congregará al cuerpo deportivo de Getafe, el mes de Diciembre.

Los premios se otorgarán en base a los méritos contraídos por los deportistas (resultados deportivos obtenidos a nivel nacional, internacional o autonómico. Comportamiento y conductas deportivas en la competición y fuera de ella. Contribución a la promoción del deporte en general. Significado ejemplar para los jóvenes deportistas. Proyección de futuro en el

ámbito deportivo. Esfuerzos demostrados en la mejora sostenida de sus cualidades y capacidades. Carácter deportivo, autodisciplina y solidaridad...) y al historial deportivo durante la temporada 87/88.

Los premios serán los siguientes:

- 1º PREMIO AL DEPORTISTA ESPAÑOL MASCULINO MAS DESTACADO DE LA TEMPORADA.
- 2º PREMIO A LA DEPORTISTA

ESPAÑOLA FEMENINA MAS DESTACADA DE LA TEMPORADA

3º PREMIO AL DEPORTISTA GETAFENSE MASCULINO ABSOLUTO MAS DESTACADO DE LA TEMPORADA

4º PREMIO AL DEPORTISTA GETAFENSE FEMENINA MAS DESTACADA DE LA TEMPORADA

5º PREMIO AL JOVEN VALOR LOCAL MASCULINO (MENOR DE 21 AÑOS) MAS DESTACADO DE LA TEMPORADA

6º PREMIO A LA JOVEN VALOR FEMENINA (MENOR DE 21 AÑOS) MAS DESTACADA DE LA TEMPORADA

7º PREMIO A LA MAS BRILLANTE CAMPAÑA DEPORTIVA DE UN CLUB O EQUIPO DE GETAFE DE CATEGORIA SENIOR/ABSOLUTA EN LA TEMPORADA 87/88

8º PREMIO A LA MAS BRILLANTE CAMPAÑA DEPORTIVA DE UN CLUB O EQUIPO DE GETAFE DE CATEGORIAS MENORES EN LA TEMPORADA 87/88.

9º PREMIO A LA ENTIDAD, COORDINADORA DEPORTIVA O COLECTIVO DEL MOVIMIENTO DEPORTIVO MAS SIGNIFICADA POR LA PROYECCION DEL DEPORTE EN ESTE MUNICIPIO.

10º PREMIO A LA TRAYECTORIA DE LA PERSONA MAS SIGNIFICADA EN LA PROMOCION DEL DEPORTE EN ESTE MUNICIPIO

11º PREMIO A AQUELLA INSTITUCION ENTIDAD, EMPRESA O FEDERACION SIGNIFICADA POR SU APOYO AL MOVIMIENTO DEPORTIVO GETAFENSE.

Premios y más premios. Alegrias y desilusiones se mezclarán en un acto esperemos sea de lo más emotivo.

Pedro Luis Arias

Barriopedro Huos., S. A.

CONCESIONARIO



Calle Carpinteros, 26 • Teléf.: 681 82 11 • GETAFE

TINTORETO apuesta por lo nacional



Tintoretto confía en su "squadra nacional"

Así lo demuestran los recientes fichajes de dos ex-jugadoras del Celta. **Piluca Alonso** y **Nieves Lobón**. La primera, base de 1,81. La segunda, pivot de 1,96. La contratación de estas dos excelentes jugadoras no ha sido nada fácil, puesto que la Federación Española (para su equipo ADO-92) pujaba por ellas. Al final Tintoretto anduvo más listo en el tiro y se salió con la suya. Con estas dos nuevas

incorporaciones, Tintoretto a buen seguro renunciará a una sino a las dos, jugadoras extranjeras (soviéticas), teniendo en cuenta que **Savinskaya parece ser no obtendrá el permiso de salida de la Unión Soviética**, mientras que **Olesia Barel** tal vez se enrole en el baloncesto italiano (Bari). No preocupa en exceso esta situación, se confía en el mercado nacional para seguir en la línea que se trazó

la campaña anterior. Cambiando de tema diremos que, Tintoretto ya tiene Patrocinador para las Competiciones Europeas. Se trata de la firma ENA (Electrificaciones Nacionales) empresa ubicada en Getafe. La gestión se llevó a cabo a través de la Concejalía de Deportes y la de Empleo, juntas aunaron sus fuerzas para conseguir dicho sponsor. **El dinero que aportará ENA rondará en-**

tre los 4 y los 12 millones, dependiendo de las rondas que pasen las "getafeñas" en I copa Ronchetti. Por su parte Tintoretto se compromete a llevar el anagrama de ENA, tanto en partidos nacionales como internacionales. La mayor preocupación del equipo que preside Antonio Jareño ha pasado a mejor vida. ENA ha sido la solución.

Pedro Luis Arias.



Don Fadrique, 20

Getafe



Fabricación propia

Precios únicos



Plaza de las Cuestas, 3
Telf.: 696 43 02 - GETAFE

Distribuidor oficial

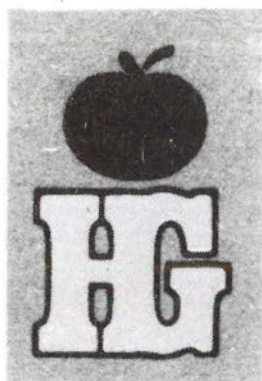

HIPER GETAFE, S.A.

EN EL CORAZON DE GETAFE

Nuestra mejor afición es

LA VENTA

Su mejor inversión es

COMPRAR EN HIPER GETAFE

COMPRUEBELO USTED MISMO

Aparcamiento gratuito 1.º sótano

Calle Madrid, 117
Teléfonos 695 68 64 - 695 68 95
28903 GETAFE (Madrid)

El mundo a vista de pájaro

Pocos deseos han inspirado y frustrado tanto a la humanidad como el deseo de volar. Desde el principio de los tiempos, el hombre ha envidiado la facilidad con que las aves cruzan los cielos. El ansia de elevarse de la tierra, de dominar los

vientos, ha ejercido durante siglos tanta influencia que parece consustancial al género humano, manifestándose su admiración, y hasta su adoración por el vuelo en el arte, la literatura, la mitología y la religión.

Afortunadamente, para unos pocos hombres con imaginación y afición a la ciencia, el volar era algo más que objeto de especulación y admiración, exigiéndose un estudio metódico y concienzudo, no carente de obstáculos, y desconciertos, que poco a poco, a principios de éste siglo desembocaron en una realidad, tan increíble que en pocos años, hemos pasado de la edad de piedra del vuelo, a pisar la Luna con ingenios tan sofisticados, como no habría ocurrido jamás en ninguna rama de la ciencia.



mábamos cariñosamente "zapatillas volantes", dada su escasa maniobrabilidad y era una odisea el aprendizaje con ellas, por los problemas aerodinámicos que tenían. Desde entonces han evolucionado enormemente los diseños y no se parecen en nada a las de aquella época, aunque esencialmente sus componentes materiales vienen a ser los mismos: tubos de duraluminio, vela de dacrón y cables de acero inoxidable. Como se puede comprobar, su tecnología es elemental lo que supone una gran ventaja., dado que todos sus elementos son

Hoy, no es ningún misterio volar; sin embargo, el deseo puro e intrínseco del vuelo, ha quedado un tanto relegado, por el sentido práctico del mundo en el que vivimos, absortos en tecnicismos y materialismo, olvidándonos un tanto de nuestros sempiternos maestros los pájaros. Emularlos y parecernos a ellos, en sus movimientos, en sus actitudes, en su forma, hasta en sus colores, solamente podemos hacerlo volando como ellos, sin motores y en la misma masa de aire que nos rodea y envuelve sintiendo en nuestro cuerpo directamente esa sensación tan emocionante y maravillosa, que es la ingravidez. Esto es el VUELO DELTA o VUELO

LIBRE, considerado un deporte, pero que para los verdaderos amantes del vuelo es toda una vida de satisfacciones y aventuras. El precursor de las alas deltas actuales, ha sido el ingeniero de la NASA, (Agencia Espacial de Estados Unidos), Francis Melvin Rogallo, quién el 20 de Marzo de 1.951, patentó un ingenio para la recuperación de las cápsulas espaciales, aunque luego no se reveló muy operativo para esos menesteres. Unos meses antes, el 9 de Enero del mismo años, otro americano llamado Wanner., depositó una patente para una cometa, la forma de cuyos planos no se diferenciaba en mucho de la de Rogallo; sin embargo, el nombre de éste inventor no se ha conservado para la

posteridad.

El vuelo libre nació en España, en 1.974, y como dato curioso, es necesario mencionar que contribuyó en gran parte a ello el famoso José María Iñigo, que en un programa televisivo que entonces realizaba en la segunda cadena, a partir de las tres de la tarde, llevó a cabo un reportaje muy corto, aproximadamente de un cuarto de hora, a un norteamericano llamado Stuart, sobrevolando la sierra por la zona de Navacerrada.

Fué suficiente para que unos cuantos chicos madrileños se interesaran en ello y se creara la primera escuela de vuelo de nuestro país en Paracuellos del Jarama. Las alas de aquella época las lla-

absolutamente visibles y fáciles de sustituir en casos de rotura o deterioro por el piloto, antes de iniciar cualquier vuelo.

Para practicarlo no se necesita ninguna preparación física especial, aunque está claro que no es un deporte apto para cardíacos; su aprendizaje exige más maña que fuerza y como todos los deportes, mucha práctica para mantenerse técnicamente en forma.

Los cursillos de vuelo que se imparten vienen a durar de 6 a 8 días y cuestan unas veinticinco mil pesetas y al finalizar el mismo se obtiene el grado 1 de piloto, según las normas establecidas por FEN-DA

Bernardino Rodriguez.

Para impulsar el deporte en Getafe:

Cra. de Andalucía, Km. 13,200

Políg. Ind. Los Angeles ☎ 681 20 51 - 681 24 11

GETAFE

Comercial de Pescados

Antonio y Ricardo

SOCIEDAD ANONIMA



Un panorama musical tan fluctuante como las cotizaciones de Bolsa, hace que los grupos de nuestro maravilloso país vengan, vayan y desaparezcan. ¿Qué será de ellos o - mejor dicho- de nosotros, que escuchamos su música?. Eso es precisamente lo que te vamos a desvelar en las líneas que siguen.

Empezamos con los que se van. **Nacha Pop**, inició su carrera discográfica en 1980, y ahora ocho años más tarde, deciden abandonar- Dios sabe por qué- tras haber acumulado una listilla de éxitos inolvidables, tales como "Grité una noche", "Atrás", "Chica de Ayer". Demasiado tarde para comprender la evaporación de un grupo que se hizo acreedor desde el principio de un brillante sonido de guitarras y de una siempre especial manera de contar y cantar las cosas.

Con la publicación del LP, "El momento", **Antonio y Nacho**, siguieron conservando el espíritu de Nacha Pop, que no es otra cosa que el buen hacer de unos buenos músicos y excelentes compositores. Pero parece ser que les llegó el momento de despedirse en lo que fue su última actua-



Unos se van, otros quedan... y los más vuelven

ción, el pasado 19 de Octubre.

Les decimos adiós, lamentando que no se haya cumplido aquella frase que en su momento les dedicara **Luis Hidalgo**, : "Como los buenos edificios hechos para durar". Con Nacha Pop, han procedido a la demolición. Pero han estado ahí su tiempo... y eso es lo que importa.

Los que quedan

Illegales, sin embargo, parece que prefieren seguir

musicando. Esta básica pero resultona formación procedente de Asturias vuelve ahora con un nuevo Lp, "Chicos pálidos para la máquina" en el que se aprecia un cambio que casi todos esperábamos. Desde que participaran en el 83 en un Lp colectivo "Sociedad Fonográfica Asturiana" hasta este último, han pasado muchas cosas. Mientras tanto nosotros, los insufribles oyentes hemos ido agotando los últimos acordes de "Todos están muertos". El nuevo Lp. nos

muestra unas letras más completas y "elegantes", pero igual de impactantes, así como un crítica tan agresiva como antes pero más purista y acústica.

Jorge siempre ha tocado bien la guitarra y ahora esto se aprecia todavía mejor. Algunos le comparan con **Mark Knopfler...** a nuestro gusto, toca mejor que él, porque para eso Jorge exhibe su veta hispánica. Ahí va eso.

La niebla prometida

... Y no es porqué llegue el invierno. En épocas más calurosas que la que vivimos actualmente, este grupo jerezano vino a despertar nuestros oídos con su "Más al Sur", más poética y enriquecedora que "El Sur también existe", de Serrat. Elegancia y unas letras increíblemente expresivas nos han descubierto que la música española encuentra día a día nuevos caminos.

Los de la Rosa y **José Antonio Regera** ya contaban con la experiencia de **Doble Imagen** y, se ve bien el trabajo de éste grupo que no había tenido éxito, **La Niebla**, con su primer single, ya son algo más que una promesa. La formación la completan **Mike Yerga** y **José Luis Vázquez**, un sonido cercano a los **Psichedelic Furs** del principio, pero con calidad Made in Spain.

Canciones como "Más allá", "Ya no importan las preguntas" o "Yo no quiero ser mayor" nos han descubierto el toque fascinante de una música fácilmente escenificable en comics.

Manoli y Soledad

Materiales de Construcción CORTES

AZULEJOS - PAVIMENTOS
EL GRES más BARATO

EXPOSICION Y VENTA:

Reina Victoria, 18
Teléf. 698 23 80

- P A R L A (Madrid) -

Macarena, 21
Teléf. 699 50 50

CRUCIGRAMA BLANCO

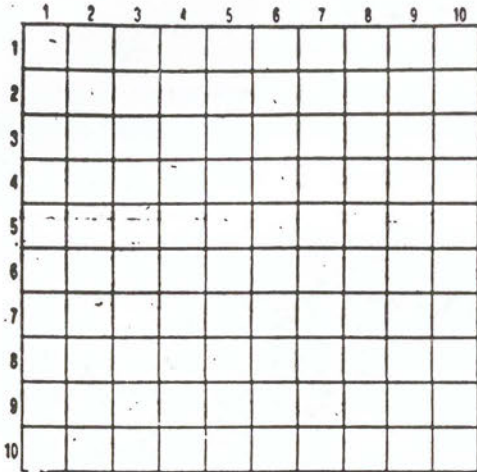

Numero 522. Al resolverlo, poner los nueve (9) cuadros en negro que contiene.

HORIZONTALES: 1. Que nombra o designa para un cargo o comision. 2. Adorno, hermoso. Al revés, negacion chulesca. -3. Transforma un cuerpo sólido o liquido en vapor o gas. -4. Marcharé. Alcohol etílico. -5. Apócope de cinematógrafo. Al revés, fermentación propia de nombres de cetonas. -6. Arrogante, engreído. Querer. -7. Pro-nombre personal, en plural. Enfermedad infecciosa y epidémica. -8. Voz de mando. Resbalad sobre el hielo. -9. Robla, tributo. Solo con losas. -10. Pertenecientes o relativos al sonido. Punto cardinal.

VERTICALES: 1. De forma de navecilla. -2. Que despiden buen olor. -3. Cabellos colgantes por junto al rostro. Nota musical. -4. Pecado capital. Preposición. Principal alimento. -5. Al revés, embisten con impetu. Cifra romana. -6. Al revés, aviva el fuego. Al revés, pruebo. -7. Labra con la doladera. Radical hidrocarbonado que se encuentra en las esencias del ajo y mostaza -8. Punto cardinal. No amenos. -9. Discutieras, conversaras. -10. Sotocados.

El presidente de los Estados Unidos, Franklin D. Roosevelt, sospechaba que en las reuniones sociales, la gente, normalmente, no presta atención a nada de lo que se dice. Para hacer la prueba, en una ocasión, en una fiesta de gala en la Casa Blanca, fue estrechando la mano de cada uno de sus invitados, al mismo tiempo que les repetía uno tras otro, con una amplia sonrisa: "-Esta mañana, he asesinado a mi suegra-". Todos contestaron con las consabidas fórmulas de cortesía, sin darse cuenta de lo que había dicho el Presidente. Sólo uno, pareció entenderlo, porque respondió: "-Se lo merecía".

¿Lo sabía usted?

Los primeros teléfonos de España, se inauguraron con una conferencia celebrada por un circuito que se tendió desde Montjuich a la Ciudadela, en Barcelona, el día 16

Increible pero cierto

Curiosidades Expres

de Diciembre de 1887.

En la Universidad de Honolulu hay una plaquita adosada a la pared con la consiguiente inscripción: "Esta es la única Universidad en dos mil millas a la redonda". (lo cuenta Augusto Assía, en MI VUELTA AL MUNDO)

Quando se sueña con aire sereno, simboliza prosperidad y éxito.

Si el sueño es de aire nublado, anuncia tristeza o enfermedad.

El soñar con grandes vendavales anuncia beneficios inesperados.

Y hablando de vientos. ¿Sabía que el almirante inglés Francisco Beaufort, nacido en 1774 y fallecido en 1857, fué quien inventó la primera carta o escala de los vientos?

**Víctor Manuel
Muñoz**

Continuará.....

TALLERES

- MECANIZACION DE PIEZAS
- ALTA PRECISION

PIBAB

POLIGONO SAN MARCOS

GETAFE

CONCHA



ALFONSO

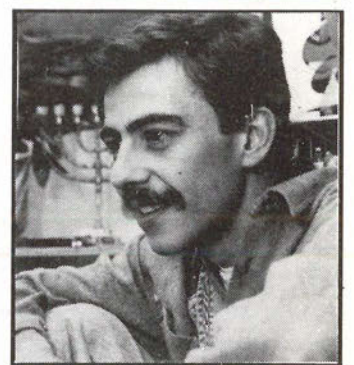

El arte y la profesionalidad de una pareja

Esta semana son dos, Concha y Alfonso. Ella trabaja en la Alcaldía, como secretaria, y él se dedica al diseño y realización de carteles y anagramas. Pero ésto es tan sólo una pequeña parte. Hay mucho más escondido detrás de estos dos fabulosos personajes



Hay personas que desean con anhelo esos quince minutos de fama que **Andy Warhol** predijo para todos los mortales. Sin embargo hay personas que no. Entre estos últimos está Concha, no estaba muy convencida pero al final se resignó.

Cuando nos abrió la puerta, ¡primera sorpresa!, no es la típica administrativa avinagrada y peripuesta que amenaza con narrarte los hechos conflictivos y poner por las nubes a su jefe. **Concha** es bastante joven, la verdad es que **sólo tiene 25 años**, y además es muy amable. La segunda sorpresa es que un galgo afgano, "**Sombra**", vino a recibirnos.

El piso, en la segunda planta de un edificio normal y corriente, está decorado con gracia y gusto. Además está plagado de recuerdos de viajes y de "**cacharritos exóticos que les han regalado**", - no sé si hago bien en llamarlos cacharritos exóticos a un machete de Guinea, pero bueno-.

Al final del pasillo, en una sala-estudio, está **Alfonso**, sentado en el suelo y rodeado de fotografías. **Tiene 25 años y bigote**. En las paredes, algunas de sus realizaciones, como Graograman, cambiando de color entre dunas multicolores, o la trompeta festiva de La Orquestina Clandestina.

Alfonso trabaja con aerógrafo sobre todo tipo de materiales. Ha pintado máscaras, telas, cuerpos....Pero vive gracias a los carteles que hace para empresas que luego se apropian del original. Pero, al menos, es un trabajo que le gusta, y por el que abandonó el taller de mecánica donde se puso a trabajar al acabar la "mili".

Nunca ha aguantado a un jefe mucho tiempo pues cuando trabaja se deja llevar por sus impulsos. **Le interesa más la frescura que un diseño estudiado, y en su trabajo se reflejan las ganas y el buen hacer.** Concha no puede permitir-

se este lujo. **Ser la secretaria del alcalde exige saber estar, paciencia y dotes organizativas.** Encontró este trabajo, su primer trabajo, al acabar COU. Hace seis años de esto. Se confiesa víctima de stress y conversa de las vacaciones, unas vacaciones que se desarrollaron el año pasado en Marruecos y anteriormente por toda Europa.

Ahora Alfonso planea el Marid-Pekín atravesando la Unión Soviética en plena perestroika.

Sé que os morís de curiosidad por saber otras cosas, pero lo último que cuento es que sus coches son de la década de los 50.

Manuela Ortiz