

# GETAFE

## EXPRES

MAYO

NUMERO EXTRAORDINARIO

Nº 10

P.V.P.: 30 Ptas.

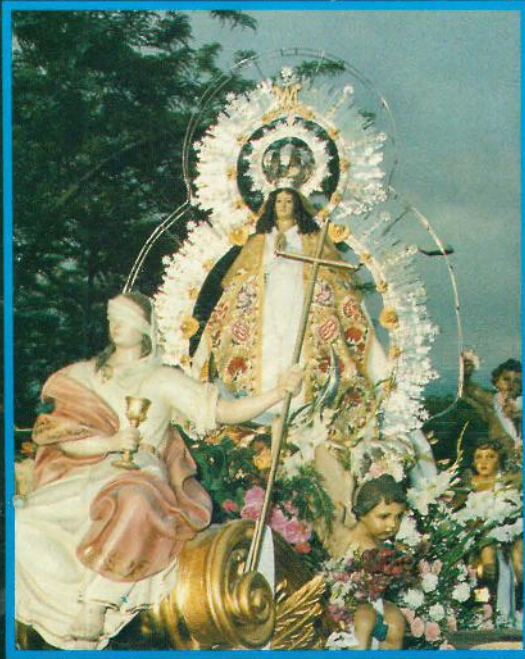

INCLUYE PROGRAMA FIESTAS

ESPECIAL FIESTAS



LA DECADA PRODIGIOSA, DUNCAN DHU Y CANTORES DE HISPALIS



EN ALGUN LUGAR



En la zona Sur

# SU HIPER

Muy cerca de Vd.

Abierto  
de Lunes a Sábado,  
de 10 a 22 horas.  
Parking.

HIPERMERCADO  
**ALCAMPO**  
Fulminamos los precios.

GETAFE 3  
Centro Comercial  
Sector III

**Director:**

José Manuel Romero-Salazar

**Redactores:**José Antonio Jiménez (Agenda)  
Juancho (Deportes)  
Joaquín Martín (Deportes)  
Marcial Donado (Historia Local)  
Mar Luna (Cultura)**Equipo de Diagramación y Diseño:**José Luis Ruiz «Millán»  
Jorge Corona  
(Fotografía)  
Mar Luna (Maqueta)  
José Luis Toribio (Dibujos)**Colaboradores:**Halcón (Sección Caza y Pesca)  
Equipo 3 (Suplemento Económico)  
Juan Luis Martín y  
Paco de León (Música)  
Andrés Díez (Local)  
Rafael Onieva (Cine)**Redacción, Administración  
y Publicidad:**C/. Cuestas Bajas, 11 - 1.º  
28901 GETAFE (Madrid)**Distribución:**Distri-Madrid S. Coop. Ltda.  
C/. Núñez de Balboa, 21  
28902 GETAFE (Madrid)**Impresión y Fotocomposición:  
Industrias Gráficas Getafe, S.A.****Suscripción anual:**Getafe Expres  
C/. Cuestas Bajas, 11 - 1.º  
28901 GETAFE (Madrid)**Depósito Legal:**

M. 41.151 - 1987

**EDITORIAL**

La celebración de las FIESTAS DE GETAFE 88 casi coincide en el tiempo con el primer año de gestión de los socialistas tras las pasadas elecciones municipales del 10 de junio. Sería de estúpidos no reconocer que GETAFE este año ha sonado casi como nunca. Para lo bueno y para lo malo, aunque en el subconsciente más fresco permanezcan esos proyectos que pueden hacer de la localidad una punta de lanza de toda la región madrileña. Proyectos que todavía precisan de un empujón para hacerse realidad como el AEROPUERTO CIVIL, la nueva faz urbanística e industrial con la puesta en marcha del DOCUMENTO ESTRATEGICO, o la UNIVERSIDAD SUR, que todavía sigue levantando recelos entre la oposición política del Ayuntamiento. Sin embargo hay otros proyectos que se han consolidado como realidades, el CENTRO DE ALTAS TECNOLOGIAS, por ejemplo, es algo que ya no admite ningún tipo de discusión.

Y pese a todas estas perspectivas felices, también ha sido un año complicado y hasta trágico. Con el comienzo de la nueva legislatura, GETAFE se convirtió en el escenario macabro de unas semanas marcadas por las muertes de jóvenes enganchados en el letal veneno de la heroína. Y a finales de SEPTIEMBRE, un viaje a ITALIA que parecía el chocolate del loro, acabó convirtiéndose en motivo de moderados escándalos aunque, como manifiesta el alcalde de GETAFE en este número especial, aun «hay que recoger dos o tres cosechas de ese viaje».

La actividad municipal ha sido discreta, no ha habido grandes plenos aunque los monográficos han gozado de toda la trascendencia del mundo, LA DROGA, EL EMPLEO.

Esta entrega extraordinaria de GETAFE EMPRESA DE TODOS, vuelve la vista atrás para analizar y recorrer un año de gestión socialista. Desde todos los ángulos posibles, con todos los matices habidos y por haber. Porque la democracia sigue marcando la pauta de un medio de información modesto pero digno que desde esta sección quiere desearles que disfruten de las fiestas. Porque, seguramente, se lo tendrán merecidísimo.

# CLINICA DENTAL

- ORTODONCIA
- ENDODONCIA
- CIRUGIA ORAL
- ODONTOPEDIATRIA
- ODONTOLOGIA GENERAL
- LIMPIEZA POR ULTRASONIDO
- OBTURACIONES (EMPASTES)
- TRATAMIENTOS DE PREVENCION
- PROTESIS FIJAS Y REMOVIBLES

Consulta diaria mañana y tarde previa petición de hora

**PRESUPUESTOS GRATUITOS**

**C/. Perales, 2 Local —●— Tel. 696 75 32  
GETAFE (Madrid)**

# La futura riqueza de Getafe

Al fin hubo fumata blanca, con todos los honores y la presencia de los máximos responsables del GOBIERNO REGIONAL y de los siete Ayuntamientos implicados en el acuerdo, se firmó el documento estratégico de la zona sur de Madrid que pretende cambiar la faz medioambiental, urbanística e industrial de una zona, que según los alcaldes, hasta el momento reflejaba una serie de deficiencias respecto a otras

zonas más privilegiadas de la Comunidad Autónoma de Madrid. En principio, y aunque se trata simplemente de un documento de propósitos, todos coinciden en la importancia histórica de estos planes que tienen como referencia temporal el año 1992, para que la zona sur esté en condiciones de competir con la zona norte y de facilitar a sus habitantes la comodidad de múltiples servicios.

El proyecto de la UNIVERSIDAD SUR cogió a los alcaldes de las localidades afectadas, presuntamente desprevenidos. De pronto, una filtración a un medio de comunicación abrió la veda de declaraciones, análisis e ilusiones moderadas. El documento estratégico para la zona sur no ha cogido desprevenido a nadie. Prácticamente tres meses de visitas constantes a la COMUNIDAD AUTÓNOMA DE MADRID, con discusiones más o menos acaloradas en torno a la mesa del CONSEJERO DE ORDENACION TERRITORIAL, EDUARDO MANGADA, han dado un fruto concreto que de momento simplemente se pueden considerar apuntes de una actuación futura, que puede reconvertir decisivamente toda la situación no sólo de GETAFE, si no de toda la zona sur madrileña.

## GETAFE DE ALTOS VUELOS

Entre los proyectos que contempla este documento estratégico, el más atractivo con diferencia sería el relativo a la puesta en marcha del segundo aeropuerto civil de Madrid en Getafe; Eduardo Mangada ha asegurado que se trata de un proyecto simbólico importante, que el Ministerio de Defensa está estudiando con seriedad, «en principio las altas jerarquías de DEFENSA están dispuestas a estudiar la compatibilización de la pista de CASA de GETAFE, tanto para el mantenimiento y los servicios, fundamentalmente a esta empresa como para SERVICIO CIVIL, que podría ser uno de los elementos recualificadores más significativos del suroeste, ya que cambiaría en gran medida el sentido, la referencia, casi el paisaje psicológico que el suroeste representa ante el ciudadano de Madrid». No obstante, las declaraciones y explicaciones en torno al AEROPUERTO CIVIL fueron ciertamente escasas entre los responsables regionales durante la presentación del documento. Nadie parecía conocer a ciencia cierta cómo se desa-

rollaba este importante proyecto, qué plazos de tiempo se podrían concretar para hacer realidad esta propuesta que podría convertir a GETAFE en la segunda capital madrileña después de MADRID.

## PROMOCION INDUSTRIAL

Existe la intención de habilitar tres nuevos polígonos industriales de los cuales el más im-

portante afectaría al municipio de GETAFE. En los márgenes de la carretera de ANDALUCIA, entre GETAFE y PINTO, el documento plantea la existencia de un GRAN POLIGONO INDUSTRIAL de 120 hectáreas de suelo, que en principio se pretende que sea para grandes empresas. En segundo término se situaría un POLIGONO de 50 hectáreas en la carretera de Extremadura, entre ALCORCON y MOSTOLES, y por último, LEGANES también se vería beneficiado con un po-



ELECTRICIDAD INDUSTRIAL Y BOBINADOS

**J. L. Alvarez**

ELECTRICISTA AUTORIZADO

RIO TAJO, 11  
TELEFONO 699 28 26

PARLA (Madrid)

lígono industrial de unas 50 hectáreas aproximadamente. Los beneficios de la instalación de empresas también han sido analizados en el documento y se plantea la posibilidad de establecer un CONSORCIO REGIONAL formado por COMUNIDAD y AYUNTAMIENTOS para que los tributos que emanaran de la instalación de estas empresas beneficiaran al conjunto de localidades implicadas en el documento estratégico.

#### FACILIDAD DE COMUNICACIONES

Otro de los problemas analizados en este documento se refiere a la deficiente estructura de comunicaciones entre los distintos municipios y Madrid para lo que se pretende establecer un gran eje viario que una las carreteras de ANDALUCIA, TOLEDO y EXTREMADURA, en la intersección de los pueblos de la primera corona (LEGANES, GETAFE y AL-CORCON) y los de la segunda corona (PARLA, FUENLABRADA, PINTO y MOSTOLES). En cuanto a las grandes áreas comerciales que se contemplan, existen algunas ya consolidadas como en el caso del SECTOR III de GETAFE, con una pretensión de ampliación y otras dos grandes áreas comerciales en AL-CORCON y LEGANES con proyectos prácticamente en marcha (HIPERCOR y PARQUE SUR, respectivamente).

El sector terciario también aparece como referencia en el documento, con tres puntos fundamentales para el desarrollo de este sector en torno al eje del culebro (FUENLABRADA, GETAFE, PARLA y PINTO). También se contempla un gran centro supramunicipal de mercancía que sería el tercero en importancia, según manifestaron los responsables regionales, tras MERCAMADRID y COSLADA.

#### HIPOTETICA FINANCIACION

La financiación de este macroproyecto es otra historia. Las ideas siguen sin estar demasiado claras aunque el CONSEJERO DE ORDENACION TERRITORIAL, EDUARDO MANGADA, apuntó «que la gestión consorciada con los Ayuntamientos sería bueno y lo ofrecemos, porque sería positiva que los Ayuntamientos se implicaran en esta inversión, también por la corresponsabilidad y por el modelo político que abriríamos ya que los beneficios también podrían repartirse entre los AYUNTAMIENTOS de la zona. Este es un programa que es posible financiar y autofinanciar, porque estamos haciendo una preparación de suelo industrial, de suelo terciario, de suelo equipamiento, y esto es autofinanciable. En principio tendrá que haber unas inversiones en el 89 muy importantes en la COMUNIDAD DE MADRID y entiendo que los partidos políticos así lo entiendan en el debate de los presupuestos, pero también es posible una operación financiera con un estudio inmobiliario, que permita en un plazo de 8 años, a un *cash-flow* que nos salga como operación inmobiliaria».

De momento, por tanto, el apunte o esbozo de estrategia de actuación en la zona sur no deja de ser un volumen de grandes y maravillosos propósitos, que de hacerse realidad podría cambiar y decidir positivamente el futuro de la zona sur madrileña. ■

J. M. Romero - Salazar

## AP: El gran debate del sur, está por hacer

Los partidos políticos de la oposición en la ASAMBLEA DE MADRID, tal y como están las fuerzas, tienen mucho que decir respecto al desarrollo y puesta en práctica de todo el plan estratégico para la zona sur de Madrid. En una primera toma de contacto sobre este tema, GETAFE EXPRES tuvo la oportunidad de hablar con JOSE MARTIN-CRESPO DIAZ, portavoz de ALIANZA POPULAR en la COMISION DE POLITICA TERRITORIAL, alcalde de POZUELO y hace tiempo arquitecto del Ayuntamiento de GETAFE.

—¿Qué valoración hace su partido del documento estratégico para la zona sur que se ha presentado oficialmente?

—Es un documento muy provisional, se nos enseña y tiene aspectos positivos y aspectos negativos. Contienen una valoración de la situación del SUR de MADRID en la que a veces se les olvida que lleva muchos años gobernando el PARTIDO SOCIALISTA y no explican que muchos de los defectos que se apuntan en el documento son consecuencia de su política, pero es un documento que quizás valga como base para discusión suficiente de los temas para encontrar fórmulas que favorezcan un mejor funcionamiento de la región sur de Madrid.

—¿Qué opinión le merecen las explicaciones de EDUARDO MANGADA sobre la forma de financiar los proyectos que se contemplan en el DOCUMENTO ESTRATEGICO...?

—Bueno, la verdad es que existe una posibilidad de producir suelo público, suelo privado, y ponerlo en el mercado a costes de mercado, desde ese punto de vista no habría nada que decir como filosofía, lo que pasa es que los problemas del sur, no son sólo de suelo, hay que producir infraestructura, equipamiento, hay que hacer muchas cosas en el tema de transporte, servicios públicos, sanitarios, etc. Nosotros tenemos una grave preocupación y es que no vaya a pasar lo que pasó con el Plan de Carreteras que se redactó por el equipo de gobierno anterior de JOAQUIN LEGUINA y que después ha habido que revisar a toda velocidad. Es decir, hacer promesas que al ciudadano le pueden ilusionar y que después no tienen financiación. Este documento tiene este problema grave y no sólo de este gobierno específico. Además todavía hay mucha política que hacer antes de pedirles a los Ayuntamientos que resuelvan los problemas de financiación de los grandes polígonos, si no hay todavía una LEY DE FINANCIACION DE LAS HA-

CIENDAS LOCALES, yo creo que hay que tener cuidado cuando se les dice a los AYUNTAMIENTOS, ustedes se consorciaron con la comunidad y vamos a hacer grandes cosas. Bueno, primero convendría que los Ayuntamientos tuvieran el mínimo necesario para su funcionamiento rutinario y luego meterles en estas aventuras.

—¿Existe por tanto incredulidad y escepticismo entre su grupo político ante el documento presentado?

—No exactamente eso, aunque sí pensamos que el CONSEJERO EDUARDO MANGADA no ha cumplido los mandatos de la Asamblea, donde se tenía que haber debatido esta línea de política territorial de la COMUNIDAD AUTONOMA DE MADRID, y esto no se ha hecho. Lo que está claro es que las líneas de actuación que se apuntan en el documento deben llevar un importante respaldo financiero, y difícilmente se nos puede pedir a los partidos el que si no damos el visto bueno a las políticas que en estas directrices se propongan, después, sin embargo, aceptemos presupuestos que apoyen estas políticas. Está claro, el gran debate sobre la ordenación del sur de Madrid está por hacer. ■

J. Manuel Romero-Salazar



José Martín Crespo-Díaz.

## ROVER 800



## MONTEGO



El Montego 2 litros, brillante por su línea aerodinámica y su alta tecnología, responde por completo a todo lo que se exige de un gran automóvil. El máximo de energía, un consumo muy ajustado, un dominio absoluto del espacio y un rendimiento sin límites. Su interior está cuidadosamente diseñado para lograr un verdadero confort, con un equipamiento exclusivo en su categoría.

## ROVER 216



El Rover 216 marca la imagen del prestigio. Una línea muy dinámica y actual, con auténtica clase en equipamiento y confort. Un acabado interior perfeccionado hasta en los más pequeños detalles, para proporcionar el máximo de comodidad. El Rover 216, con un comportamiento fuerte y preciso, demuestra en cualquier situación toda la clase Rover.

AUSTIN ROVER



AUTOMOVILES

**COMASA**

AGENCIA OFICIAL

Avda. de ESPAÑA, 5 Teléfono 696 28 15 GETAFE (Madrid)

# PEDRO CASTRO

**PEDRO CASTRO** casi es un hombre feliz. El primer año de la nueva gestión ha sido especialmente fructífero. Casi sin pensarlo, el alcalde de GETAFE se ha encontrado con que su municipio será sede universitaria, centro de actuaciones estratégicas para la mejora urbanística, industrial y medioambiental de la zona sur, y posible escenario para la llegada del segundo aeropuerto civil de Madrid. Proyectos que parecen contar con el apoyo de todas las instituciones implicadas, y que han llegado presuntamente manados del varapalo político sufrido por los socialistas en la COMUNIDAD AUTÓNOMA DE MADRID. Aunque el alcalde no lo reconozca. La zona sur ha empezado a existir, y GETAFE es la punta de lanza. PEDRO CASTRO ofrece para los lectores de GETAFE EXPRES el análisis y la valoración extensa de su primer año de gestión.

## EL PRIMER AÑO DE LA NUEVA GESTIÓN

—¿Cómo valora este año de gestión?

—Podríamos decir que en este primer año de gestión yo tengo consolidados trabajos que estaban realizándose en la última fase de la anterior legislatura. Por ejemplo, yo creo que hechos importantes, pues, pueden haber sido la consolidación del mapa escolar, hemos creado el mapa a nivel de centros de Educación General Básica, institutos y centros de Formación Profesional. Con un centro de nuevas tecnologías como es el IMATEC, a nivel cultural yo creo que hay un hecho también importante como es el conseguir que cada barrio tenga un centro de la cultura. Los dos últimos que faltaban, el de S. ISIDRO y el de LA ALHONDIGA. Y podríamos decir igual a nivel sanitario. Yo creo que hay hechos importantes que habría que destacar en este año, por ejemplo, la consolidación del HOSPITAL que ya es una realidad. Si tuviéramos que poner un seguro a esta cadena, ese seguro lo tendría que cerrar la UNIVERSIDAD. Creo

que son los techos más importantes y pensar en otros revulsivos porque yo creo que hemos dejado un poco de pensar en las infraestructuras y hemos hecho una apuesta por el individuo.

—¿Cómo se explican y concretan esos nuevos revulsivos?

—Hemos entendido que teníamos que propiciar el que cualquier ciudadano pudiera acceder a la EDUCACION. Independientemente de los recursos que pudieran tener. A nivel cultural tendríamos que hacer una cultura más participativa, una cultura con el medio, con la calle. Esa apuesta también por el empleo. En GETAFE se está notando, nos queda mucho por hacer, pero se está notando bastante en el tema del empleo. También sería otro elemento a destacar la creación de POLIGONOS INDUSTRIALES. Habría que intentar analizar que ha supuesto el acuerdo que hemos tomado los nueve Ayuntamientos como desarrollo de la zona sur.

—¿Cómo le sentó al alcalde de Getafe el que su partido político no obtuviera los mismos resultados que cuatro años antes?

—Estuve solo bastante tiempo, es un momento indescriptible que pasa cada ser humano. Se aísla uno. Durante bastantes horas de ese día estuve bastante solo, uno al final intenta superar las situaciones, se adapta, pero luego hay que reconocer que fue algo que no esperaba. Yo esperaba bajar, pero no en la cantidad que se bajó. Algún día habrá que razonar el comportamiento sociológico de la gente, porque no entendíamos el que después de haber dotado de colegios, centros deportivos, culturales, sanitarios e incluso de una apuesta por el empleo, no hubiera una correspondencia con las urnas, pero nos equivocamos y estamos intentando esta legislatura que no suceda, haciendo las cosas más con la gente, es decir, en lugar de hacerlas para los ciudadanos, con los ciudadanos, que

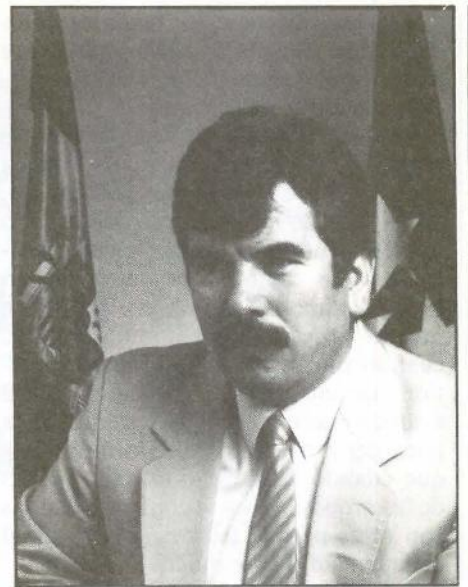

participen en esas realizaciones. Yo creo que eso fue uno de los grandes errores de la legislatura anterior por nuestra parte. De todas formas yo creo que nos debería hacer reflexionar el futuro. Cuando se habla de que hay que castigar a las mayorías. Es ingobernable un Ayuntamiento si está muy dispersa la votación. Yo creo que Madrid hubiera podido avanzar mucho más de lo que está avanzando, porque ahora mismo está dos pasos adelante y uno atrás, como consecuencia de que no hay una mayoría y las misiones tienen que retroceder en algunos momentos, con lo cual hace que una gestión no sea todo lo fluida que debiera ser, por lo tanto yo recomendaría a los ciudadanos que hay mensajes interesados y es que, aquellos que están en minoría lo que dicen es: no son buenas las mayorías absolutas, pero luego después nos demuestra que cuando está muy repartido el voto es prácticamente imposible hacer una gestión o al menos tendremos que aprender a gestionar así.



—¿Qué diferencias fundamentales destacaría entre la oposición que existe ahora en el Ayuntamiento y la que existió en la anterior legislatura?

—Como personas podrán ser mejores o peores. Como gestión no la hay. Si tengo que entrar grupo a grupo, ALIANZA POPULAR ha demostrado una tremenda inseguridad en sus decisiones. Las alternativas que plantean hoy, mañana se contradicen. No tienen ningún proyecto de gestión. Es decir, cuando uno tiene un proyecto de gestión, de ciudad, de municipio, podrá avanzar más o menos, pero avanza en la línea del proyecto final, el problema es que cuando falta ese proyecto muchas de las proposiciones se contradicen unas con otras porque falta ese diseño final de la ciudad que se quiere.

—CDS...

—Yo diría que es la ingenuidad personificada, a nivel urbanístico y político, es decir hay una falta total de experiencia y a veces pues esa experiencia se nota en las propuestas que hacen, que son tremendamente ingenuas.

—Izquierda Unida...

—El problema es que no se trabajan los temas, es decir no los conocen y eso hace que muchas veces se tensionen mucho más las reuniones de lo que se deberían tensionar. Porque cuando un documento se trabaja, se puede tener una postura a favor o en contra, pero se tiene una postura...

—Entre los tragos amargos de este primer año de gestión estaría la pérdida de poder político de Pedro Castro tras la celebración del congreso del PSOE a nivel nacional y regional...

—En ambos congresos aunque sea difícil de explicarlo de cara a la calle cuando lo que se ve es en posiciones, en puestos. En el CONGRESO REGIONAL, que es el que más me afectaba, la posición de PEDRO CASTRO ha salido bastante más reforzada si cabe. Es decir,



no es un problema de puesto, porque si fuera por puestos pues ahora mismo hay solamente dos alcaldes del PARTIDO SOCIALISTA en la COMISION INTERMINISTERIAL PARA LA GENERACION DE EMPLEO, y de esos dos alcaldes uno soy yo, de 8.400 municipios que hay en este país. Como se puede valorar la pérdida del puesto, pues hay 5 puestos en Madrid y ha caído MIGUEL MUÑIZ, presidente del ICO, que estaba conmigo, que eramos compañeros y que no ha pasado absolutamente nada.

—¿Le han echado?

—En este caso ha sido por pasar a otras parcelas de poder dentro del PARTIDO SOCIALISTA y por lo tanto no ha supuesto una pérdida. Es decir yo he salido más reforzado que antes.

—¿El viaje a Italia ha sido otro de los tragos amargos de este primer año de gestión?

—No ha sido absolutamente ningún trago amargo, ha sido motivo de satisfacción, ha sido una experiencia tremendamente enriquecedora que desgraciadamente algunos medios se han encargado de desvirtuar, pero que yo creo que ese viaje a ITALIA, es un viaje que tiene que dar tres o cuatro cosechas, todavía puede dar alguna cosecha.

—Uno de los días anecdóticamente más difíciles, quizá fue el día de la entrega de los segundos premios Getafe empresarial en los que usted fue galardonado y anteriormente asediado negativa-

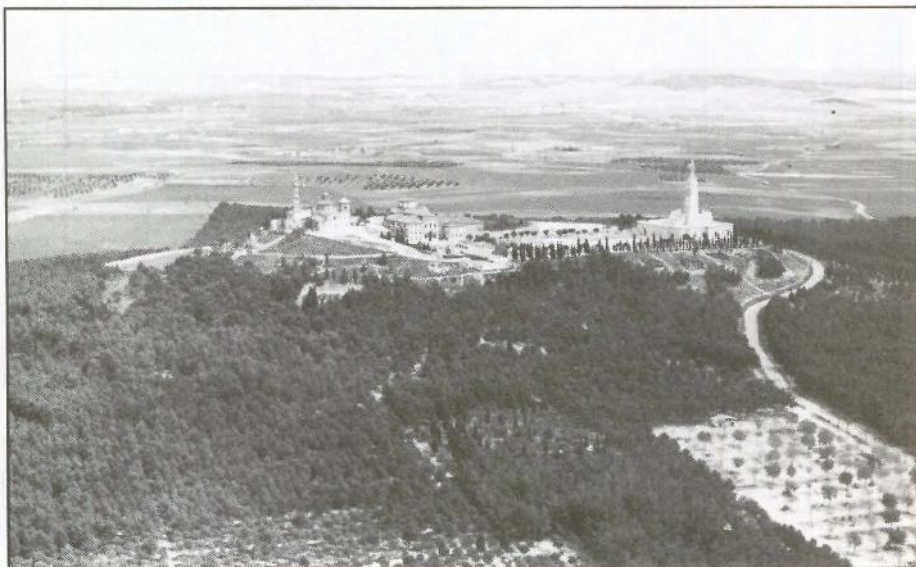

■ «EN LAS ULTIMAS ELECCIONES ESPERABA BAJAR PERO NO EN LA CANTIDAD QUE SE BAJO»



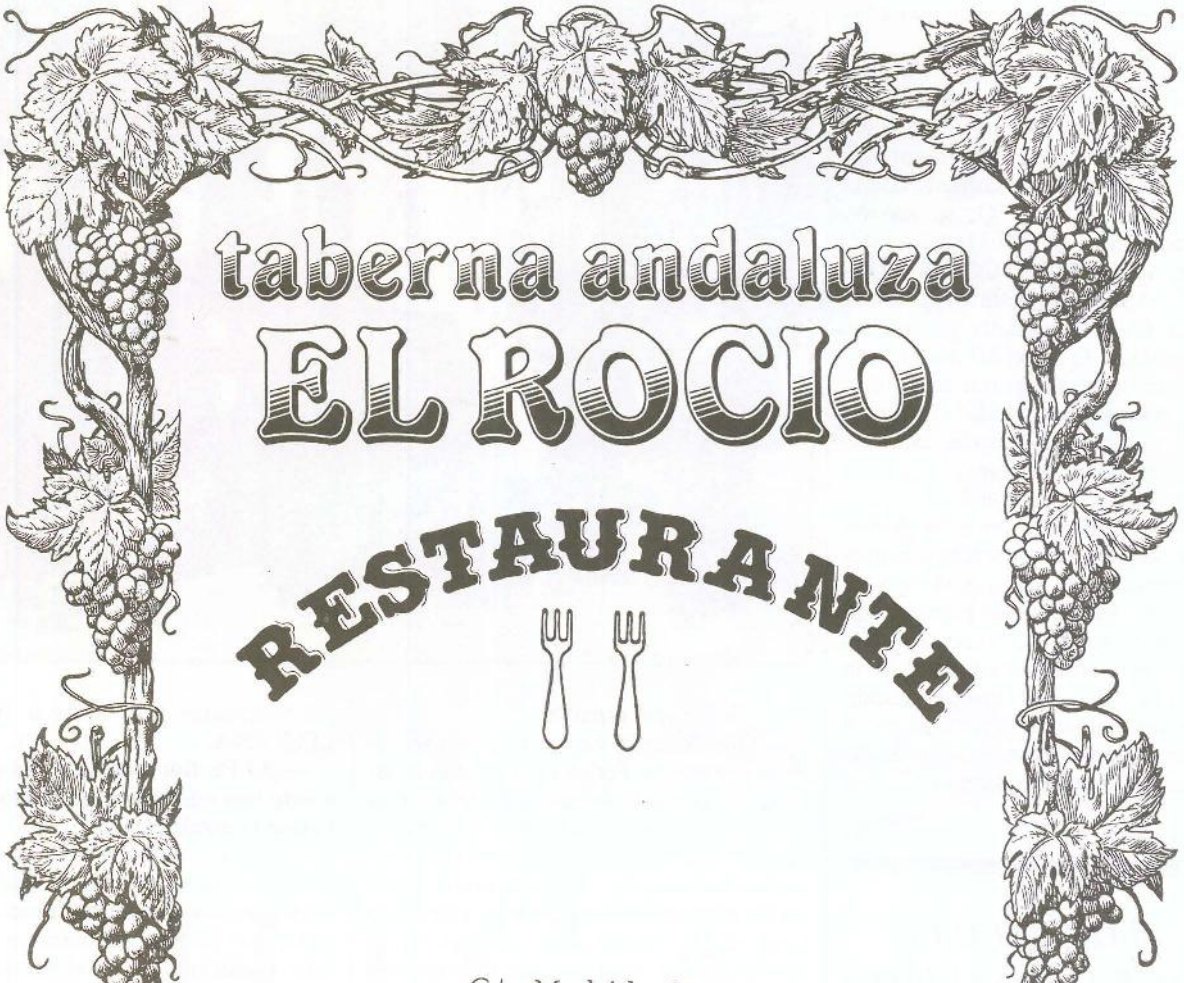

taberna andaluza  
**EL ROCIO**

**RESTAURANTE**

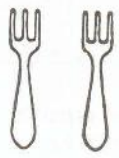

C/. Madrid, 63  
Tel. 695 93 84  
GETAFE (Madrid)



**EL ROCIO**

mente por medios de comunicación a nivel nacional...

—Este año es el de los premios para mí. Se me ha hecho socio de honor de la FEDERACION NACIONAL DE LAS CASAS REGIONALES, en un premio que se me entregó conjuntamente con el ministro BARRIONUEVO, se me ha condecorado con la MEDALLA AL MERITO AERONAUTICO DE PRIMERA CLASE, en definitiva, ahora mismo han sido tres o cuatro galardones que he recibido a lo largo del año, los escritores dicen que «no es bueno un año de tantos premios», de todas formas si volviera a ocurrir las mismas circunstancias lo volvería a asumir.

—¿Le gustan los premios?

—No me gustan los premios por el premio en sí, y no me presentaría nunca a ningún premio. De hecho yo tengo todavía un libro sin editar de poemas con la intención de haberme presentado tres o cuatro veces a sitios distintos y todavía está sin editar. Sí entiendo que cuando te lo dan supone un reconocimiento a algo, y por lo tanto agradezco profundamente cuando se da ese premio.

## ■ «EL VIAJE A ITALIA DEBE DAR TODAVIA DOS O TRES COSECHAS»

—¿Cuántas peleas políticas internas ha tenido durante este año?

—Getafe es cabeza visible de la zona sur y es la AGRUPACION más importante de la Comunidad de Madrid, por lo tanto cualquier movimiento sísmico que haga GETAFE, los demás se constipan. Es decir, CUANDO GETAFE SE CONSTIPA, LOS DEMAS COGEN UNA PULMONIA, entonces el problema es que no hay absolutamente ningún movimiento en el que no esté presente GETAFE y, por tanto, hemos participado en el CONGRESO NACIONAL pero no hemos participado de oyentes. Primero por mis características, que no sé, yo no sabría estar de oyente en ningún sitio, no estuve ni en la primera comunión. Ha habido movidas en las que hemos estado inmersos con bastante fuerza, es decir, donde vamos jugamos y apostamos. Hemos apostado por un proyecto federal que lideran FELIPE GONZALEZ y ALFONSO GUERRA.

—¿Ha levantado la voz en alguna ocasión durante este primer año de gestión a Joaquín Leguina?

—En alguna ocasión no, en muchas.



—¿Sobre qué temas?

—Que Joaquín Leguina, como secretario general, y Pedro Castro, como secretario general, no es solamente una vez, normalmente cada mes nos levantamos mutuamente porque tenemos que encontrarnos. Y en segundo lugar, yo he mantenido una postura clara a lo largo de los cuatro años que llevo y es apostar por la zona sur, eso ha supuesto que prácticamente cada dos meses haya tenido que tener una apuesta política fuerte y pública por la zona sur.

—¿Eso quiere decir que Joaquín Leguina no apuesta por la zona sur?

—A lo mejor es un problema de ritmos, yo quiero la zona sur ya, mientras el presidente de la COMUNIDAD puede entender que la zona sur es una parte de esa comunidad de Madrid.

—¿Desconoce Joaquín Leguina los problemas que acosan la zona sur, y está ajeno a todo lo que ocurre aquí, porque el electorado puede ser más fácil para los socialistas?

—La zona sur hay que pasearla andando y yo creo que el presidente de la COMUNIDAD hasta ahora la pasea en coche.

—¿Es borbolleable Joaquín Leguina?

—No, yo creo que no. Yo creo que Leguina es leguinista.

—¿Cuánto tiempo va a tardar Alfonso Guerra en fulminar a Joaquín Leguina?

—Yo creo que no es un problema de que ALFONSO GUERRA se fulmine a JOAQUIN LEGUINA. Yo creo que tampoco hay una idea... No quiero evadir la pregunta, yo no puedo decir y saber que piensa ALFONSO, lo que digo es como espectador y como defensor de esa corriente federal que lideran GUERRA y GONZALEZ, yo lo que puedo decir con toda claridad es que no está en

los propósitos borbollear a JOAQUIN LEGUINA.

—¿El Partido Socialista es exclusivamente una cuestión de Alfonso Guerra y Felipe González?

—De Pedro Castro y de ... (risas). No. Yo creo que es un partido de sus militantes y afortunadamente no es de esa gente que parece que mandan en el partido, quien manda en el partido son las bases y sobre todo la gente que cada cuatro años tiene que poner sobre las urnas un voto. A veces quien aparece en la prensa del corazón, en las revistas, son no más de 100 personas, pero desde luego que afortunadamente esta gente no manda en el partido.

—¿Quién es Felipe González?

—Tuvo en el año 1972 la visión de que este país se podía modernizar y podía encabezar un proyecto europeo, de que este país no era desigual, de que los hombres y mujeres no eran desiguales con el resto de los demás, y ha sido capaz de poner esa ilusión, esos sueños en prácticas y le han dado frutos. Diría si no fuera del Partido Socialista Obrero Español, que los españoles debiéramos sentirnos orgullosos de tener un líder así, porque los europeos se sienten orgullosos de tener un líder que ha nacido en España y es FELIPE GONZALEZ.

■ «LA ZONA SUR HAY QUE PASEARLA ANDANDO Y YO CREO QUE JOAQUIN LEGUINA HASTA AHORA LA PASEA EN COCHE»

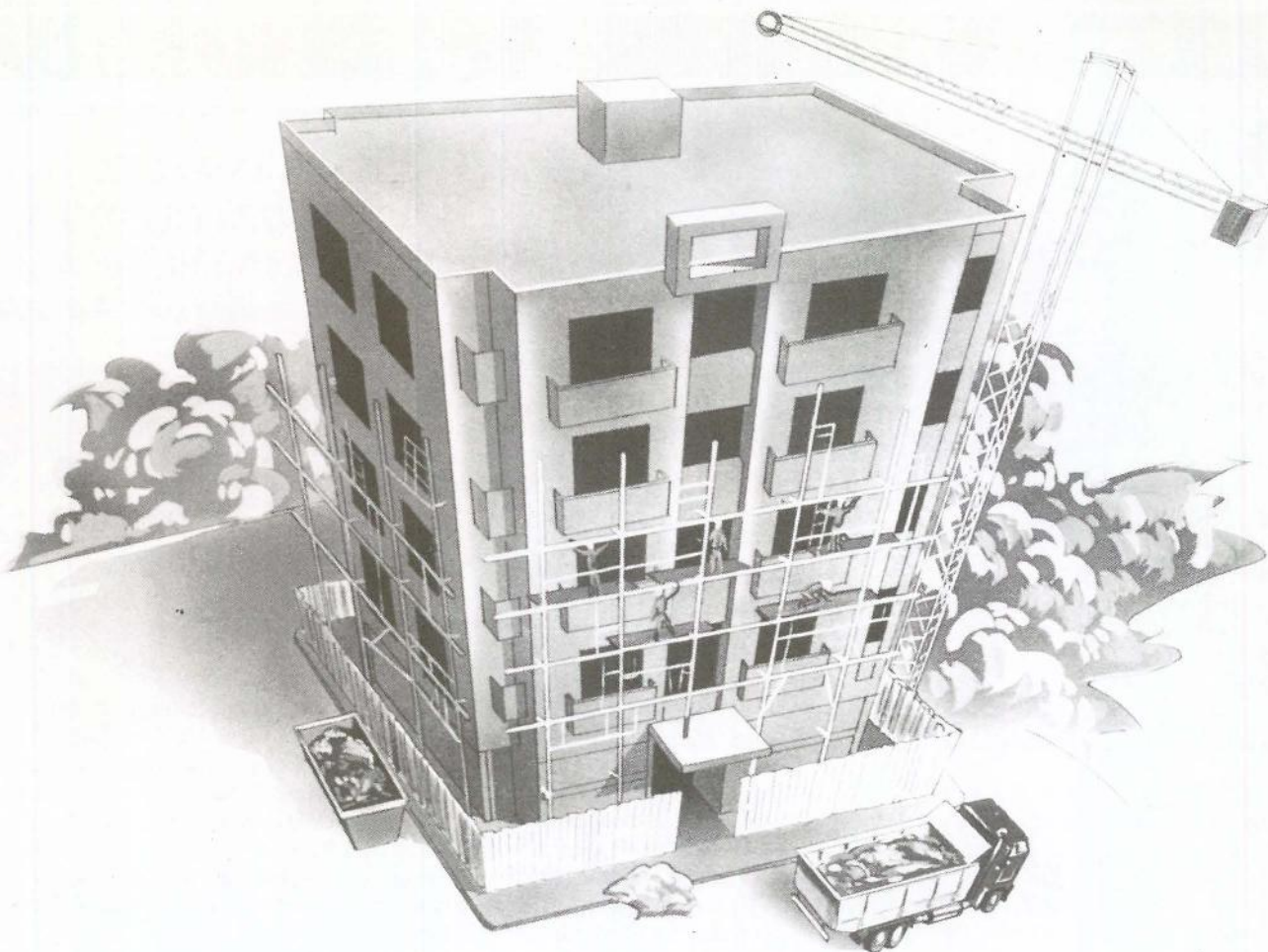

# HICASA

**Empresa Constructora**

*Viviendas*

**SERVICIO DE  
MANTENIMIENTO  
INDUSTRIAL**

*Locales Comerciales*

*Chalets*

*Naves industriales*

**SERVICIOS DE REFORMA Y REHABILITACION DE EDIFICIOS**



—¿Hay familias dentro del gobierno municipal socialista y en el propio partido en Getafe?

—No. Afortunadamente ni en la Agrupación de Getafe, en líneas generales, ni en sus órganos de gobierno se dan esas circunstancias de esas familias, hay distintos conceptos y pluralidades de ver la política dentro del partido y afortunadamente no es monolítico pero nada más.

—¿Qué opina Pedro Castro sobre la continua lucha que lleva a cabo para que se acabe un hospital, que por otra parte se tendría que haber terminado hace tiempo? ¿Qué puede hacer?

—Podemos hacer muchas cosas, en algunos casos encabezar manifestaciones contra esa propia administración, teniendo en cuenta que eso no significa que vayamos contra nuestro propio partido, voy contra algunas personas que están en distintos estamentos de la administración que no funcionan como debieran.

—¿Después de todo lo dicho y escrito, el alcalde de Getafe se cree que dentro de unos meses su municipio será sede universitaria?

—Pues sí no es así, será porque no podamos terminar la Universidad para este año, pero desde luego, con absoluta seguridad sí puedo decir que la UNIVERSIDAD va a estar aquí. La Universidad en Getafe es ya una realidad brillante y es un hecho irreversible. La Universidad, sus resultados se van a sentir dentro de cinco o diez años.

—¿Y el escaqueo del ministro de Educación José María Maravall?

—Yo creo que no hay escaqueo. Una COMUNIDAD de MADRID, y unos Ayuntamientos como son PARLA, LEGANES, GETAFE, FUENLABRADA, no se mueven si no tienen una absoluta

seguridad de que la UNIVERSIDAD se va a hacer, el ministro tendría que venir a cada pueblo y decir que la Universidad se va a hacer, y el ministro no puede estar cada momento desmintiendo algo que él sabe que no tiene que desmentir, porque es una realidad. Yo no me hubiera embarcado en una propuesta de esta magnitud si no hubiera una absoluta seguridad de que sí se va a hacer.

—Sin embargo, en la Comunidad Autónoma de Madrid, el portavoz centrista, Fernando Castedo, manifiesta que el ministro sólo tiene oídos para la Universi-

## ■ «CUANDO GETAFE SE CONSTIPA LA ZONA SUR COGE UNA PULMONIA»

dad de Somosaguas y en ningún caso para la Universidad Sur.

—Este partido juego siempre con una terrible ambigüedad, de todas formas pienso que este grupo está discutiendo siempre sobre el sexo de los ángeles y no hay una definición clara por parte de este grupo sobre si apostar o no por la Universidad. Se subió el último mes al tren de la Universidad y se subió además impuesto por las circunstancias de la calle, por la presión ciudadana. Yo creo que no han entendido todavía que puede venir la Universidad a la zona sur, estoy seguro de que a ellos les gustaría más que estuviera en la zona norte o en SOMOSAGUAS, pero yo creo que esto es un problema de tiempo, y no puedo estar permanentemente discutiendo con este hombre. La Universidad se va a hacer.

—Uno de los lastres más importantes en el capítulo de la promoción industrial para la generación de empleo podría ser el lamentable estado de los distintos polígonos industriales, ¿quién ha sido el culpable de esta situación?

—Digamos que hay una primera responsabilidad de los constructores que





# TAPICERIAS *BEIRUT*

Alfombras, moquetas, visillos,  
tapicerías, edredones, colchas, stores venecianos,  
tapizados de paredes y muebles,  
visillos para cocinas y baños.



C/. Narváez, n.º 32  
Madrid  
Tel. **435 20 96**

C/. San José, n.º 5  
Getafe  
Tel. **695 90 52**

C/. Constitución, n.º 48  
Alcobendas  
Tel. **653 37 86**

hicieron el polígono que no pensaron que debían ir ahí empresas a trabajar, y que por lo tanto a la hora de hacer esos polígonos a mí me parece que hay una condición fundamental y es el crear esa infraestructura para que lo puedan tener. Por ejemplo, el polígono de los Angeles, está por encima de las 100 industrias y que no tiene un solo hidrante, se entiende que un polígono industrial donde hay empresas de distinto índole, desde químicas hasta industriales y que no haya un solo hidrante... No se entiende, como no se entiende que no haya aceras, que no haya iluminación...

—Ustedes llevan ocho años gobernando y hasta hace escasos meses no han afrontado el problema...

—Se ha acometido ahora porque están más o menos ahora, la solución de los problemas más inmediatos como son los problemas de sanidad, de la educación, de la cultura. Cuando tienes más o menos cubiertas estas necesidades, entras en las segundas. Ahí hemos entrado en una negociación con los empresarios para intentar dar una solución a los problemas que hay.

—¿El polígono industrial de San Marcos acabará siendo el salpellido del PSOE?

—Yo creo que el polígono de San Marcos acabará siendo la escalera...

—¿Y los problemas que existen actualmente?

—Los problemas que existen actualmente son los problemas que existen ante cualquier nueva urbanización, son los mismos problemas que existían en el SECTOR III y que ahora son una realidad. Aquí se ha simultaneado la construcción de las industrias con la propia urbanización, eso hace que incluso los propios camiones que están trabajando en las industrias cause un deterioro a esa urbanización.

—¿El presidente de la Asociación de empresarios del polígono de San Marcos, es un inconveniente para solucionar los problemas que existen?

—Hay una situación clara y yo creo que nadie sea inconveniente para nada y mucho menos cuando en la vida pública de un Ayuntamiento hay entidades que pesan. Yo siempre he dicho que en un Ayuntamiento pesa el suelo, pesan los agentes económicos, pesan los agentes políticos, pesan los agentes sociales y desde luego este hombre no es ninguna de esas cosas.

—¿Qué es?

—Eso digo yo.

—¿Le conoce?

—Sí, pero no es nada de esto, pesara lo que pesara debe anda por los 70 kilos.

—¿Porqué la petulencia de «Getafe, capital del sur»?

—Porque que yo sepa no hay ahora



mismo en ningún pueblo de la zona sur un HOSPITAL CENTRAL, una UNIVERSIDAD, un AEROPUERTO, un CENTRO DE ALTAS TECNOLOGIAS Y ESTAMOS AHORA MISMO CON LA POSIBILIDAD DE QUE PUDIERA VENIR LA SEDE DEL OBISPADO.

—¿Cuando dice hospital central, se refiere a la llegada de la Cruz Roja a Getafe, que no quedó nada clara tras la pre-

---

## ■ LA GENTE DE GETAFE SIENTE QUE SOMOS CAPITAL DEL SUR

---

sentación de la última fase de las obras....?

—Si, no quedó nada claro, sería por el vapor que había en aquellos momentos, porque por lo demás está absolutamente claro. Hay un documento firmado por el propio ministro, en la página 21 dicen los equipamientos de CRUZ ROJA que van a venir a GETAFE.

—No lo considera petulencia, y en cualquier caso el resto de los alcaldes de la zona sur se podrían sentir ofendidos.

—No era esa ofensa, lo que pasa es que la gente, los hombres y mujeres de Getafe se sienten que es así, pero no es de ahora, tradicionalmente GETAFE ha sido CAPITAL DEL SUR. Es que, además, la GERENCIA del Area de Salud, del área administrativa del Area 11, va a estar también en Getafe. No es petulancia, lo que intentábamos decir con esto es que la zona sur empezaba a tener sus propios servicios, esos equipamientos que hacen que una ciudad deje de ser ciudad-dormitorio y cuando una ciudad tiene resuelto el equipamiento sanitario, ningún ciudadano de Getafe y de la zona sur va a tener que ir a SAGASTA a hacer ninguna documentación a partir de que esté instalada ese área que ya está decidido que se va a instalar en Getafe. Al tener Universidad y tener el área cubierta de educación, al tener el Centro de Altas Tecnologías, esos dos centros de terciario que deben ser también un poco esos Parques Industriales, en definitiva ser autosuficiente. No era un ánimo de petulancia, sino un sentido de reafirmación, pero no sólo para Getafe sino para toda la gente de la zona sur.

—¿Piensa vivir de esas rentas el alcalde de Getafe para ganar las próximas elecciones?

—No, el alcalde de Getafe para ganar esas elecciones tendrá que vivir de proyección al futuro, por ejemplo, puedo adelantar que se está trabajando ya en la COMUNIDAD AUTONOMA DE



—Como encofrado a fondo perdido y como armadura de forjados

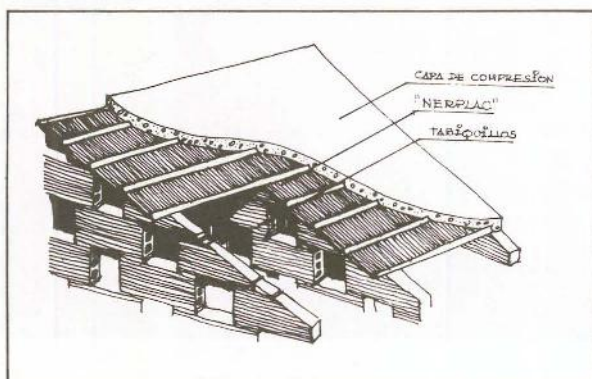

—Como bovedillas en formación de forjados.

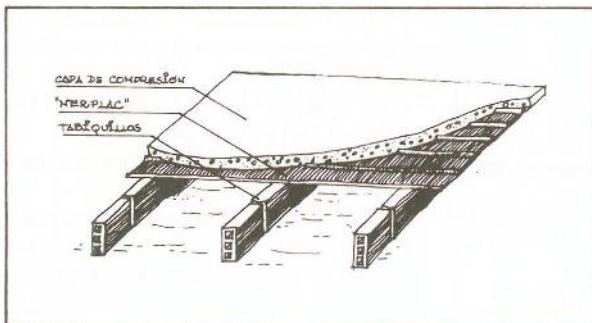

—Como soporte de los revestimientos de protección contra el fuego en estructuras de todo tipo.

- Como soporte y armadura para la formación de elementos de separación (tabiques, tabicones, etc).
- Como soporte y armadura de materiales para el aislamiento térmico y acústico.
- Como encofrado a fondo perdido en cúpulas, bóvedas, formas cónicas, etc.
- Como encofrado a fondo perdido. en la construcción de elementos huecos en puentes, acueductos, etc.

Oficina:  
Antonio Acuña, 19 - Tel. 435 23 64  
MADRID-9

Fábrica:  
Polígono Industrial Sevilla - Tel. 690 50 61  
FUENLABRADA (Madrid)

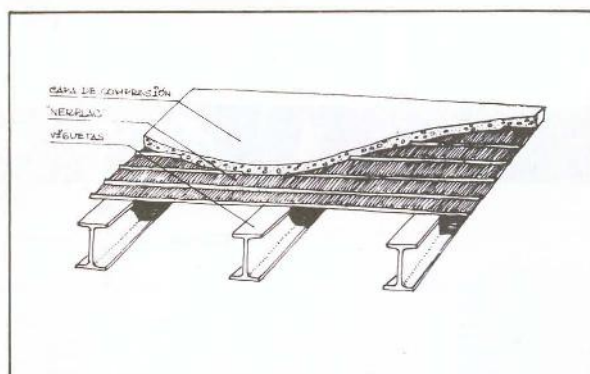

—Como armadura y encofrado a fondo perdido para tableros de cubiertas

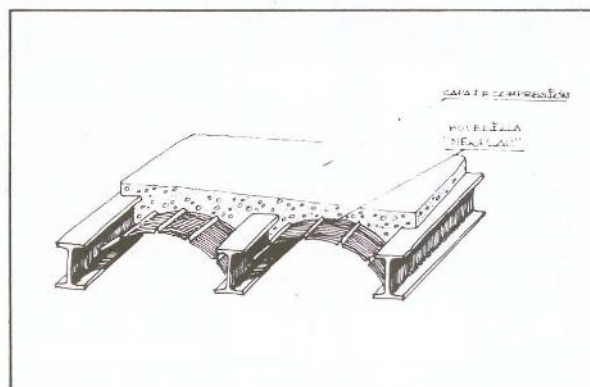

—Como armadura y encofrado a fondo perdido para terrazas a "la catalana".

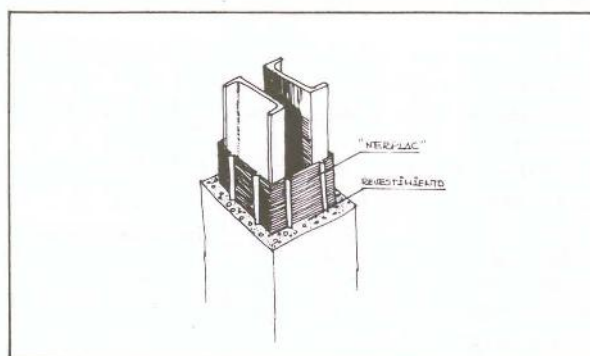



MADRID en instalar en Getafe un gran área de Transportes y Comunicaciones de aproximadamente 50 hectáreas, donde se prevén unos 4.000 trabajadores y será casi el doble del que se está haciendo en torno a MERCAMADRID.

—¿Cómo le sienta el que un alcalde socialista amigo suyo y vecino le llame enajenado?

—Pues el problema que hay es que yo siempre he dicho que la inteligencia viene por alturas.

—¿Es muy alto?

—Claro, por eso, la altura viene siendo entre 1,60 y 1,80, el que le pillara fuera de esa media.

—¿Sabe la medida de su amigo alcalde?

—No, yo supongo que debe estar por encima del 1,80 o por debajo del 1,60.

—¿Está llamando tonto a un compañero de partido?

—Yo no estoy llamando tonto absolutamente a nadie, si es que no sé quién lo ha dicho (...) Con esto vengo a decir que cuando una persona puede decir esto, debe ser después de un exceso, y es muy difícil racionalizar el comportamiento de una persona después de hacer eso.

—El alcalde de Leganés, creemos tiene la ligera impresión de que usted y su gobierno municipal tienen la intención de hacerle la puñeta y retrasarles el proyecto de Parquesur...

—No, es eso, yo lo que entiendo es que dos Ayuntamientos que gobiernan el mismo partido, tienen que coordinar sus trabajos y lo que no puede haber es duplicidad de Servicios, y por lo tanto a mí me parece que lo más racional es que nos sentemos a una mesa, racionalice-

mos los servicios, pero desde luego yo no tengo ningún ánimo de hacer la puñeta a ningún alcalde, porque entre otras cosas no se lo haría al alcalde, se lo haría al pueblo de Leganés y yo no tengo ningún interés en hacérselo. Lo que tengo es unas tremendas ganas de que la zona sur despegue y despegue de una forma uniforme, planificando todas las actuaciones de cada pueblo. Por decir algo, no entendería que un servicio de

---

## ■ «EL QUE ME LLAMO ENAJENADO LO TUVO QUE HACER DESPUES DE UN EXCESO»

---

carretera estuviera en la carretera de LEGANES a FUENLABRADA cuando hay dos carreteras generales, TOLEDO y ANDALUCIA. Los servicios que dependen de las vías urbanas parece que debían estar en GETAFE, sin embargo, perfectamente pueden ser reservas de ocio, pueblos como LEGANES o AL-CORCON porque están donde se pueden hacer zonas de parques, servicios... cada pueblo debería especializarse en una serie de equipamientos que le hicieran que fuera necesario para el resto de los pueblos del entorno.

—Cómo le sientan los insultos?

—Estoy acostumbrado a todo, lo que pasa es que es muy difícil que me den. Yo entiendo que a veces la gente necesita tener una válvula de escape y que además, pues supongo que se deben sentir muy a gusto cuando llegan a sus casas y comentan: «si vieras lo que le he dicho al alcalde», y seguramente que no estaba ni siquiera dentro cuando lo han dicho.

—¿A qué juego mejor Pedro Castro?

—Los regates en corto.

—¿Qué va a bailar en las próximas fiestas?

—Si me hubiera visto hace poco en la FERIA DE ABRIL, hubiera comprobado que soy capaz de bailar todo junto, porque cuando bailo sevillanas, parece que estoy bailando una jota manchega o una sardana. Bailaré lo que haga falta, porque no me corto en la vida.

—¿Cómo se presenta el horizonte?

—Si se presentase tranquilo, yo lo haría reactivarse, es decir, que no puedo entender que el futuro esté tranquilo en un político, por lo tanto, lo que habrá que hacer es crear las condiciones para que eso se dé. Por ejemplo, ya hay una bronca en ciernes, o una apuesta, que es el comprar los terrenos anexos a la Universidad, vamos a apostar para que la COMUNIDAD DE MADRID, no nos ocurra como con las TORRES DE LA PLAZA CASTILLA, es decir, que no se apruebe ningún estudio de detalle, ni ningún PLAN PARCIAL en torno a lo que es la UNIVERSIDAD para que los terrenos que hay ahí no se construyan. Vamos hacer esa reserva para que en el futuro se puedan instalar ahí otras facultades universitarias. ■



# TALLERES SAN EUGENIO

- *Trabajos de Utillaje y Prensa*
- *Proyectos y trabajos de Punteadora*

C/ TORNEROS, 6 - Tfno.: 695 28 75

GETAFE



- BILLETES FERROCARRIL
- BILLETES AVIÓN
- BILLETES AUTO-RES
- ALQUILER DE COCHES
- ESTANCIA EN HOTELES
- ESTANCIAS EN APARTAMENTOS
- BILLETES DE BARCO
- PRESUPUESTOS PARA GRUPOS
- VIAJES DE NOVIOS
- ESPECIAL «TERCERA EDAD»

NUESTRA DIRECCIÓN ES:

CALLE MADRID, 12 • TELÉFS.: 695 62 30 - 695 58 74  
695 30 46 - 696 15 13 • GETAFE (Madrid)

# J. PEREIRA, S. L.

PINTURAS Y ARTICULOS INDUSTRIALES

SAN JOSE, 24  
Teléf. 695 52 14

GETAFE

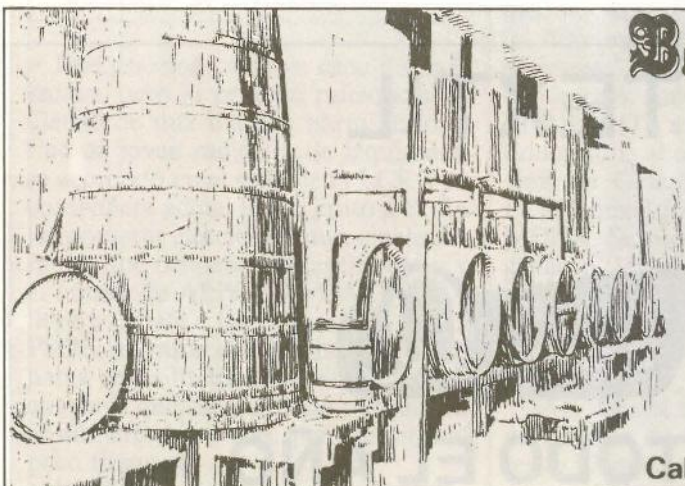

## Barriopedro Años., S. A.

CONCESIONARIO



Calle Carpinteros, 26 • Teléf.: 681 82 11 • GETAFE

## Alfonso Carmona o la psicología del reelegido

La decimoprimer Conferencia del Partido Comunista de España en Getafe finalizó con la reelección de Alfonso Carmona como máximo responsable del partido. En principio había esperanzas por contar con la presencia de JULIO ANGUITA al cierre de la Conferencia. Al final fue imposi-

ble. En el intermedio un nuevo Comité Ejecutivo, con cuatro fichajes importantes. Entre los que no repiten, el secretario de la Unión Local de CC OO RAFAEL TORRES (Blaki) y el concejal de Izquierda Unida ANGEL ADEVA.

Alfonso Carmona explica los cambios sin estridencias e incluso resta importancia a la polémica que se planteó para designar un responsable del movimiento obrero. Según GETAFE EXPRES, a RAFAEL TORRES le ofrecieron el cargo pero renunció a él por tener excesivo trabajo en el sindicato.

Para Alfonso Carmona, lo más positivo de la Conferencia fue el debate que se originó y los acuerdos que se alcanzaron. Con él mantuvimos la siguiente entrevista:

—¿Cómo podría valorar la nueva composición del Comité Ejecutivo Local?

—Responde a la situación organizativa que se ha analizado en la Conferencia como una tendencia a ir sectorializando los temas respondiendo a cuestiones geográficas. Si introducen personas que pueden aportar mucho a los temas, como ENCARNACION SERRANO, una persona que le gusta bastante el tema de la mujer y que a nivel de elaboración tiene bastante conocimiento, ARACELI PAREDES, está en la Asociación de Mujeres, MANUELA GALEOTA es su presidenta, JOAQUIN JIMENEZ es director del Colegio Miguel Hernández y le interesan todas las cuestiones de coordinación de política sectorial, puede ser una persona que cubra muy bien las áreas de cultura, enseñanza, etc.

—Todo parecía estar atado y bien

atado, desde el principio se apuntaba su reelección...

—No. Yo creo que no. Si te das cuenta hay una renovación de más del 50 % del Ejecutivo, en cuanto a la Se-



cretaría Política en concreto, ha sido una cuestión que hemos debatido previamente por el Partido y, más o menos, se van haciendo propuestas de manera que cuando se llega a las propuestas en la Conferencia se han pulso las opiniones, luego se sabe. En cualquier caso cuando no ha habido funcionamientos negativos se tiende a renovar, a no ser que el propio secretario lo decida.

—Usted lo tuvo claro desde el principio...

—Lo he decidido a última hora.

—¿Por qué?

—Porque llevar la Secretaría Política y estar trabajando en el Ayuntamiento, de alguna manera coordinando el grupo de Concejales, es algo que lleva bastante trabajo. En determinados momentos sientes como que estás dedicando muchísimo tiempo de tu vida a una sola cosa y la vida tiene muchas perspectivas...

—¿Qué le ha hecho cambiar de opinión?

—Se ha visto que la labor que estábamos desarrollando era adecuada y había que seguir por el mismo camino, que las dos cosas van funcionando y además que el apoyo de Adolfo y de todos los concejales va a ser mayor a partir de ahora. Yo creo que vamos a poder llegar a un equipo bastante adecuado.

—¿En qué consiste el apoyo concreto de ADOLFO GILABERTE?

—Hasta ahora tenía una responsabilidad concreta como era la Secretaría Política de Madrid, Adolfo no se va a presentar a la reelección en principio, aunque llevará cargos de importancia en el nuevo regional que salga pero se entiende que va a poder estar más tiempo todavía aquí.

—¿Quién es el máximo responsable del PCE de Getafe?

—Soy yo.

—¿En la práctica también? Lo digo por la figura de Adolfo Gilaberte.

# HIPER TEXTIL

**Quemor**®

**cadena Q**®

## ES + BARATO TODO EL AÑO

—En la práctica también, antes quizás la gente lo pensara, ahora no. Porque hubo una situación al entrar yo y ser por primera vez elegido responsable político, yo acepté también a última hora después de que me convencieran mucho y entraba a sustituir a Adolfo Gilaberte. Desde luego la tradición y la implantación que tiene Adolfo en Getafe históricamente es superior a la que yo tengo. Yo creo que se han delimitado responsabilidades, yo creo que Adolfo es una persona bastante sensata y lo entiende así. El trae las aportaciones que vienen del Comité Regional pero desde luego él no intenta interferir por encima del resto de las responsabilidades que se dan en el Comité Local y en el Ejecutivo y las respeta.

—¿Esperaba alcanzar la responsabilidad que ahora ostenta en el PCE?

—No.

—El grupo socialista...

—La muestra gráfica más real que me hizo ver su postura fue en el debate que se originó en el Pleno sobre el apoyo a la huelga de los profesores. El alcalde casi decretó que ya no existen clases sociales en España. Un partido que se llama socialista no puede perder sus planteamientos de izquierda. Este partido puede tener militantes de izquierdas pero lo que es la estructura del poder del partido socialista no se puede considerar que esté haciendo una política de izquierdas.

—La estructura educativa de la localidad y la política del PSOE en este sentido.

—Rafael Caño creía que era una persona que, entendiendo que se haya



metido en el PSOE sin ser del PSOE porque a lo mejor quería hacer cuestiones en enseñanza, después me ha demostrado lo de siempre. Que una vez que uno se mete en un grupo, incluso aunque tenga contradicción con sus propias ideas, pues realmente hace lo que el grupo quiere.

—El alcalde de Getafe...

—A veces tiene actitudes de rey, que está por encima del bien y del mal; de que es la Institución, es una asunción que tiene del cargo que no responde a la realidad, el señor alcalde es un alcalde de una ideología determinada y va a potenciar y a apoyar a un sector determinado.

—¿Existen divergencias en el seno

del PSOE bajo la perspectiva de IU?

—Creemos que existen serias rivalidades que vienen condicionadas por planteamientos ideológicos o por envidias en cuanto a parcelas de poder.

—¿Quién manda en el Gobierno Municipal Socialista?

—La impresión que tengo es que son PEDRO CASTRO y ANTONIO ALONSO.

—Getafe dicen los socialistas que es la capital de la Zona Sur por la gestión económica que han realizado...

—Se ha creado empleo, aunque no tanto como dicen, lo que ocurre es que se ha creado a costa de contratos temporales o traslados de empresas. De alguna manera una especie de fraude. ■

## El interés de

### Carmen Ferrero trajo

### a Getafe a Alfonso Carmona

#### La nariz de Cleopatra

Este psicólogo de pelo cada día más escaso, tuvo la primera referencia de Getafe de una manera harto curiosa. Fue de joven radical y de izquierdas, se acomodó en el seno de la LCR y su compañera actual luchó junto a él. En las primeras elecciones municipales, la mujer que ocupaba los sentimientos y el ánimo de ALFONSO CARMONA llegó a Getafe a hacer campaña por el PSOE, «porque en las listas del PSOE había un militante troskista y venía a apoyar a que saliera. Salió porque era el número dos o tres, pero dimitió al poco tiempo».

Los primeros contactos para apar-

se asiduamente en Getafe aparecen en 1979, «yo trabajaba en el Centro de Rehabilitación de Lenguaje y un grupo de gente vimos que lo que habíamos venido haciendo a nivel de psicología entre las Asociaciones de vecinos, todo eso los Ayuntamientos lo podían hacer. Hicimos un proyecto y lo llevamos por todos los Ayuntamientos». Getafe recibió el proyecto con interés, concretamente CARMEN FERRERO, antigua concejala de Educación, abrió la vía de introducción en Getafe del actual líder del PCE, a nivel local, ALFONSO CARMONA. Se presentaron a concurso y ganaron. Un psicólogo que empezaba a perder cabellos, no sabemos si de tanto pensar, sembraba su germen ideológico en una tierra abonada, Getafe.

«Mi llegada a Getafe coincide con un período de dos años en el que no tengo ninguna militancia política, luego en 1982 entré en el PCE en la

Agrupación de Enseñanza de Madrid.» No obstante, el germen carmoniano empezaba a crecer en Getafe, «tenía contactos con los renovadores del PCE en Getafe, principalmente con JULIO GARCIA MADRID».

La primera relación con el máximo responsable del PCE de Getafe fue la del patrón con el obrero, la del Concejal de Régimen Interior del Ayuntamiento de Getafe con un miembro del Comité de Trabajadores que de mayor, iba a ser lo que él era en ese momento.

«Una representación de los comunistas de Getafe con el Adolfo patrón al frente me ofrecen colaborar en el programa municipal y también aparecer en las listas, y es entonces cuando el contacto empieza a ser continuo y directo, entró a formar parte del Ejecutivo en la octava conferencia por los pelos, salgo reforzado en la novena Conferencia y me eligen máximo responsable en la décima.»

# Rebelde sin ingenuidad

MERCEDES ALCALA es la mujer municipal que más difícil lo tiene. No solamente porque es la representante política de un partido en expansión como el CDS, sino porque su juventud e inexperiencia tienen que hacer de portavoz de las

ideas de un grupo lleno de hombres, ante el grupo socialista, dispuesto siempre a despellejar, en el sentido político del término, a esta joven centrista que hace pocos días consiguió su carnet de conducir.

—¿Cómo valoraría este primer año de la nueva gestión de los socialistas en Getafe?

—Ha hecho lo que ha podido pero se ha olvidado de la sociedad, de los problemas de los ciudadanos de a pie y no ha tenido demasiado en cuenta reivindicaciones pues de colectivos importantes como puedan ser comerciantes, que han sufrido problemas de inseguridad ciudadana muy importantes y que ha tomado iniciativas escasas para solucionar sus problemas, en cuanto al tema de la droga tampoco le ha lucido demasiado el año al gobierno socialista, porque han estado prácticamente todo el año discutiendo un proyecto para el tratamiento de la droga en GETAFE y todavía no se le ha metido mano al tema con la seriedad que merece. Tampoco se ha hecho casi nada en el tema del empleo juvenil que en Getafe afecta casi al cincuenta por ciento de los parados, y una serie de cosas que se han olvidado, se han olvidado del pueblo.

—¿Qué ha hecho el CDS?

—Nosotros hemos introducido las mociones que hemos considerado oportunas para tratar de solventarlo, en cuanto al empleo juvenil nuestro grupo ya que se ha formado el CON-



SEJO SECTORIAL, lo vamos a aprovechar como plataforma para introducir una serie de propuestas para ir sacando temas como ése adelante.

—¿Esto de ser concejal es más fácil o más difícil de lo que en principio creía Mercedes Alcalá?

—No es problema de dificultad, es un problema de trabajo, ya que ser concejal implica mucho trabajo y es

un trabajo también en equipo. Nosotros que por primera vez hemos sido concejales en el AYUNTAMIENTO DE GETAFE representando al CDS, hemos visto que el Ayuntamiento de Getafe que maneja un presupuesto elevadísimo, de más de cuatro mil millones de pesetas, pues tiene mucho trabajo y es lo único que hemos encontrado.

**IFER**  
INDUSTRIAS  
FERNANDEZ  
ROJAS, S. A.

FABRICACION  
DE PIEZAS Y  
COMPONENTES  
INDUSTRIALES

Ctra. Fuenlabrada  
a Pinto, Km. 18,400  
Calle Astorga - Nave 25  
FUENLABRADA (Madrid)  
Teléfono 690 06 90

Correspondencia:  
Apto. de Correos 60  
GETAFE (Madrid)



—Entre las críticas que se le hacen a Mercedes Alcalá, desde los distintos grupos políticos, se encuentra la de calificarle de ingenua...

—No sé exactamente a qué se debe el que digan que somos ingenuos, no creo que tengan ninguna base pero yo creo que lo que sí se han dado cuenta es la potencialidad que nuestro partido tiene y que en Getafe tiene el grado de incisión social que tiene nuestro partido en la localidad que es muy importante y la verdad es que a lo mejor no tienen otra cosa que achacarnos que la ingenuidad. Ellos que llevan bastante más tiempo, incluso gobernando, a ellos habría que acusarles de cosas bastante peores que la de ingenuidad.

—¿Cuándo ha pensado durante la celebración de algún pleno que preferiría que se la tragase la tierra a continuar allí?

—En ningún momento de ningún pleno he pensado eso de TIERRA TRAGAME, sí ha habido algún momento de especial enfrentamiento con algún grupo municipal, especialmente con los socialistas, quiere decir que previamente nosotros hemos sido los que hemos dado pie a ese enfrenta-

miento porque hemos discutido la labor del Partido Socialista. Yo creo que por ello no tengo que pensar TIERRA TRAGAME sino que debo mantener mis posturas.

—¿Considera serio el que no haya estado presente en un pleno aduciendo que se estaba sacando el carnet de conducir?

—En los plenos hasta ahora ha habido ausencias destacables, a veces de portavoces, y que no se ha dado ningún tipo de justificación, nadie ha dicho por qué se ha faltado, si yo he justificado una ausencia y la gente no considera justificable la misma, sus motivos tendrán, pero yo sólo sé que ha habido políticos que lo han hecho y nadie ha dicho nada.

—¿Lo sigue considerando serio?

—Lo considero suficientemente serio si no, no lo habría hecho, yo considero que personalmente estaba ya convocada para ir a hacer mis pruebas para sacarme el carnet de conducir con más antelación que la convocatoria del pleno, o sea que no se puede decir que yo haya ido a examinarme para evitar el pleno.

—Por cierto, ¿aprobó?

—Sí. ■



**Ctra. Toledo  
Km. 14,500  
Teléf. 681 71 87  
GETAFE**

# ANIVERSARIO AVIACION MILITAR ESPAÑOLA 1913 1988

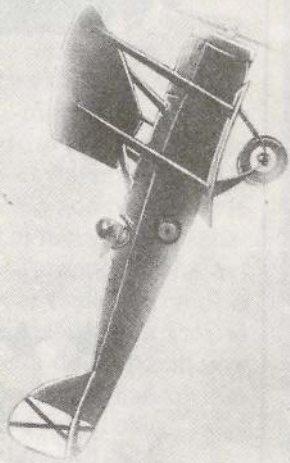
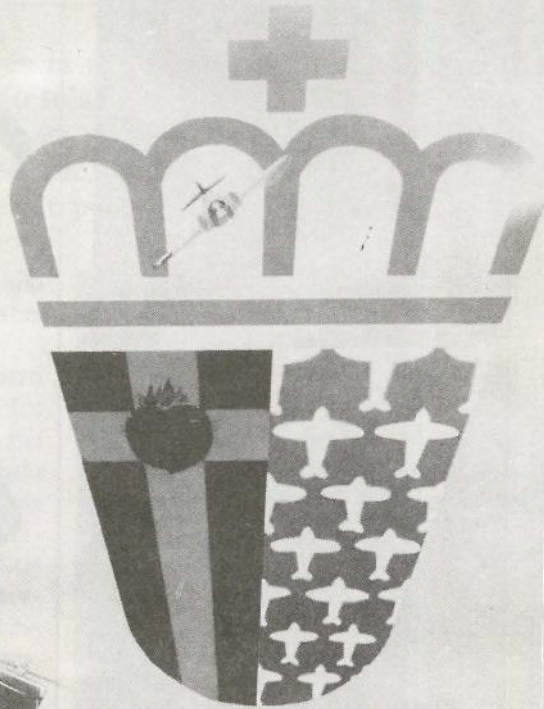

ALA 35 - BASE AEREA de Getafe  
Ayuntamiento de Getafe

29 de Mayo día de puertas abiertas  
Base Aérea

Del 30 de Mayo al 3 de Junio  
Semana Aeronáutica Getafeña

22



## SOLILOQUIO ALIANCISTA

El grupo de concejales de Alianza Popular en el Ayuntamiento de Getafe no deja de tener su gracia y su salero. Y si no, que se lo cuenten a EFREN PEÑA que, solo como los de Tudela, esperó pacientemente a sus compañeros de grupo para debatir cuestiones de la actualidad no sabemos si política, económica, sentimental o social. Mientras el portavoz del grupo en los Plenos, JESUS CARMELLO ESTEBAN, cerraba algunas gestiones en su diaria batalla política y mezclaba los refrescos de cola con líquidos de graduación alcohólica peligrosa. Naturalmente al día siguiente tenía cara de pocos amigos y muchos asquitos por un estómago en exceso revuelto. Eso sí, mientras hacía y deshacía por hacer explotar el volcán de su estómago, su compañero de partido EFREN PEÑA, se quedó compuesto, sin concejales aliancistas que llevarse de charla, y más mosqueado que un pavo en Nochebuena. ■

## PROHIBIDO ESPERAR FUMANDO

No hay nada como llamarse GETAFE para aparecer en los papeles. Y la verdad es que, si no es por dimes es por diretes y hasta por el humo, algo tan volátil e insustancial, el Ayuntamiento de Getafe anda en candelero. Resulta que según declaraciones del concejal de Consumo, hay que extremar todas las medidas de precaución habidas y por haber porque de lo contrario, si al ciudadano de Getafe le colocan con un cigarrillo encendido en los labios en dependencias municipales donde se ha prohibido fumar, se le puede acabar el sueldo de seis meses o de muchos años. Porque según el concejal, aun sabiendo lo exagerado de la multitud, por fumar puede sufrirse una sanción leve de hasta 500.000 ptas., y una sanción grave de hasta 100 millones de pesetas. La broma de cantar e interpretar el fumando espero puede acabar con sus huesos en la cárcel. ■

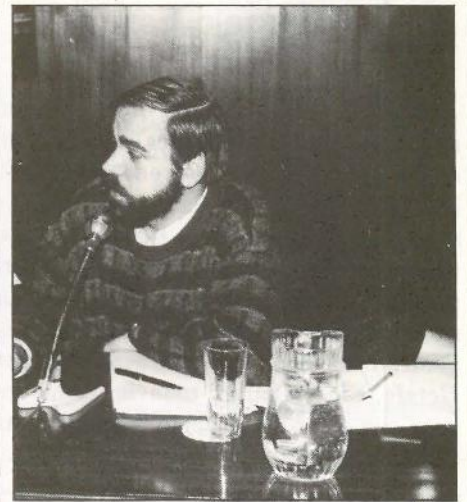
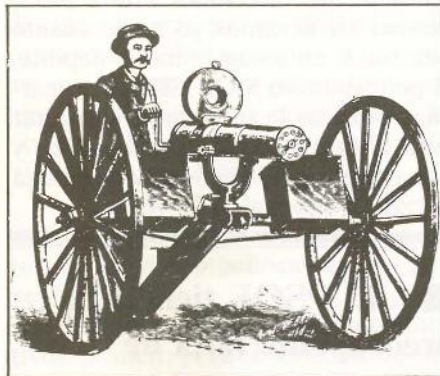

## LA EROTICA DEL PODER

Dicen que una de las ventajas que tiene el poder público es su propia erótica. Con poder político hasta se liga fácil aunque el elegido tenga una cara difícil. Lo que realmente es un problema es delimitar las parcelas de poder. ¿Hasta qué punto es poderoso un concejal de la oposición? ¿Y el máximo responsable de un partido que no gobierna en el municipio? Si nos remitimos a las pruebas aportadas por la acusación, en este caso el concejal de Izquierda Unida ALFONSO CARMONA, acordaremos que el poder político de la oposición getafense es nulo. Quizás porque no tienen imagen. En el caso de ALFONSO CARMON, se trató de un simple trámite cotidiano como el de coger un autobús para llegar hasta Getafe. El autobús en cuestión tardó 38 minutos en salir mientras el conductor devoraba pacientemente su bocadillo de media mañana, según versión del concejal. Este, burlado presentó una reclamación y los conductores, según comentarios escuchados, despotricaron contra la actitud del concejal. Y es que no hay nada como ser representante político. ■

**AMA DE CASA: ESTE ANUNCIO SE REFIERE EXCLUSIVAMENTE A USTED**

**CONFECCION DE VISILLOS - CORTINAS - COLCHAS**

Infórmese en el teléfono: 681 84 87

## CENTRO MEDICO

Avda. España, 4  
Teléf.: 682 45 32

GETAFE

C/ Madrid, 25  
Teléf.: 681 01 19

CLINICA DENTAL  
OFTALMOLOGIA  
ANALISIS CLINICOS

*Iguales Médicas para:*

MEDICINA GENERAL  
PUERICULTOR  
ATS

TARIFAS  
600 Ptas. Titular  
100 Ptas. Beneficiario

### CERTIFICADOS MEDICOS

Para PERMISOS DE CONDUCIR  
LICENCIA DE ARMAS  
ESCOLARES Y OTROS

HORARIO: Mañana y tarde con avisos a domicilio

## Jesús Carmelo Esteban

ALIANZA POPULAR obtuvo durante las pasadas elecciones municipales unos resultados que a muchos parecieron sorprendentes. JESUS CARMELO ESTEBAN lideraba esa opción conservadora con 26 años de edad. Pese a su juventud, no se puede decir que sea de los más inexpertos en lo de ser concejal. Más bien al contrario, tiene más años de escaño que muchos de los concejales que protagonizan los distintos Plenos del Ayuntamiento de Getafe. Sin embargo, todavía no ha conseguido librar con éxito ninguna importante batalla política contra el gobierno municipal socialista.

### Proyectos sociales de futuro

—El primer año de gestión del PSOE...

—Ha sido una gestión claramente continuista, están aún recuperando su cambio de organización interna que ha sufrido, primero por la pérdida de cinco concejales y luego por el cambio de algunos concejales en áreas importantes, me preocupa básicamente la política de futuro. No ha presentado ninguna alternativa que marque ilusión cara a los tres años que aún quedan. Yo diría que ha sido un año de ajuste claro, entre lo que les quedó por hacer al último gobierno socialista anterior y lo que este gobierno pretende hacer. Lo que más me ha llamado la atención es, insisto, la falta de alternativas nuevas en los presupuestos para este año y sobre todo de política cara a un futuro.

—Le da miedo al portavoz aliancista que el grupo socialista pueda vivir de las rentas del hospital, del aeropuerto, de la universidad, del documento estratégico que cambiará el sur y Getafe para mejor, del centro de Altas Tecnologías...

—Indudablemente un partido político a nivel local se beneficia del futuro desarrollo y de la futura consecuencia de la política general y en GETAFE, posiblemente, el Partido Socialista salga beneficiado por estos hechos, pero no hay que olvidar que aún hay que materializarlo. Yo tengo mis dudas de que la UNIVERSIDAD que nos ha ofrecido el Partido Socialista sea la Universidad que todos quere-



Jesús C. Esteban (portavoz de AP).

mos, dudo que el Hospital se inaugure antes de las elecciones municipales, porque así llevamos yo no sé cuanto tiempo, si en temas como el deporte, el polideportivo SAN ISIDRO a marchas forzadas lo intentaron inaugurar para la campaña municipal pasada y aún está infrautilizado y el césped está

### ■ «El PSOE tiene una preocupante falta de alternativas»

vallado como si fuera un parque. Si a esto añadimos con que la PROMOCION INDUSTRIAL nos lleva a que se cambien proyectos de urbanización como en el SAN MARCOS sin que previamente se haya modificado en ningún Pleno, ni se haya aprobado esta modificación. Y si seguimos así, a pesar de que Getafe es una zona privilegiada por su configuración social, por su historia de muchos años, que no ha inventado ni el PARTIDO SOCIALISTA ni ALIANZA POPULAR, y por su ubicación geográfica, que yo creo que nosotros tampoco la hemos elegido, yo creo que el PARTIDO SO-

CIALISTA a pesar de contar con muchas bazas a su favor para salir bien parado creo que por su incapacidad de gestión local no va a rentabilizar todo eso que podría hacer de GETAFE, de aquí a tres años, una sociedad completamente nueva y diferente.

—¿A qué se dedica Jesús Carmelo Esteban?

—No abandono mi vocación y en cierta manera mi profesión frustrada de la MEDICINA, intento no descolgarme de ella. Luego me muevo de manera casi básica a la actividad política, y tengo un par de pequeños negocios montados que permiten por lo menos vivir.

—¿El grupo municipal aliancista ha recogido a los mejores valores de este partido en Getafe?

—Yo creo que cuando se pasan unas elecciones y miras con más objetividad, probablemente la confección de las listas siempre te das cuenta de que no estamos los mejores, y me pongo yo el primero. Uno de los problemas que todavía sufre la democracia española son las tensiones internas cuando hay que confeccionar la candidatura. Esto te obliga a perder la realidad y tener que apostar por equipos y por personas dentro del partido, que en otras circunstancias y bajo otro clima más consensuado podrías plan-



tear otra serie de condicionantes..., en todo caso ALIANZA POPULAR se debe preciar de poder tener una baraja de personas en nuestro municipio tan capaces o más de los que estamos representándola y eso yo creo que dignifica un partido y es un patrimonio importante.

—Se dice, sin embargo, que usted hace y deshace a su gusto, incluso contra la propia voluntad de alguno de sus compañeros de partido en tareas municipales...

—Yo creo que no es cierto, indudablemente es posible que en algún caso, y alguno ha habido notorio, el grupo de concejales de ALIANZA POPULAR haya tenido que tomar una postura oficial contraria a la que algunos de sus miembros en un momento an-

■ **«Respeto a los empresarios, pero creo que tenían que ser más valientes»**

terior hubiera tomado, pero yo creo que eso no es que JESUS CARMELO ESTEBAN decida o no decida solo, sino que en un momento concreto las circunstancias políticas te obligan a hacerlo y la persona que ha tomado esa decisión por circunstancias suyas, no ha contado con criterios suficientes como para haber valorado suficientemente sus planteamientos. Si yo a nivel personal tomara una postura política, que el grupo entendiera mayoritariamente que había sido no correcta en base a otra serie de criterios que por desconocimiento o rapidez de decisión, no hubiese considerado, no me preocuparía el que el grupo oficialmente descalificase mi postura tomada anteriormente.

—¿Cuál es la estrategia política de

**Alianza Popular para los próximos tres años que aún restan de legislatura?**

—Intentar reciclar nuestros nuevos concejales y articular nuestro funcionamiento de grupo que nos garantice una política más profunda y más seria. Vamos a hacer un control estricto de la gestión del gobierno socialista en todos sus aspectos y le puedo adelantar que las cuentas generales del año 87 están siendo miradas con lupa por este grupo y va a sacar un documento criticando lo que consideremos necesario, y hay bastante que criticar. Vamos a hacer también una política en la calle, tenemos la intención de sacar alternativas políticas que afecten concretamente a intereses concretos de grupos o ciudadanos de Getafe, recogiendo sus propias inquietudes y paralizándoles políticamente en el AYUNTAMIENTO. Le quiero adelantar que estamos estudiando para llevarla a primeros de JUNIO que es la de canalizar y tener un archivo de gente que no pueda acceder al mercado libre de la vivienda en Getafe. Vamos a proponer que todo aquel que esté por debajo de unas necesidades mínimas se inscriban en unos impresos tipos que vamos a sacar con el único fin de tener garantizada y tener una garantía exacta con nombres y apellidos de todas las personas que en GETAFE necesitan una política pública, y garantizar a esta gente en un plazo de cuatro años la solución a su problema de la vivienda. Tenemos un proyecto viable y serio en este sentido.

—¿Está usted influenciado directamente por alguna persona a la hora de tomar decisiones políticas en los plenos?

—Es totalmente falso, por dos motivos, primero porque sería, yo no me lo quiero tomar como un insulto, pero en todo caso sería impropio el que así fuese y a mí me gustaría que si hay dudas en algún momento me pi-

dan responsabilidades cualquier persona que lo considere. En ningún caso la política de ALIANZA POPULAR se teledirige, entre otras cosas porque AP es un partido que en Getafe hay todavía gente que le da miedo el que le busquen connotaciones con AP, incluso hay partidos como el socialista, que está sometido a muchas más presiones y puede haber quien teledirija con más facilidad al partido socialista en este momento en Getafe que ALIANZA POPULAR.

■ **«Mi partido no está teledirigido; sin embargo, al Partido Socialista se le dirige con más facilidad»**

—Tengo la impresión de que la clase empresarial no le estima demasiado.

—Creo que esta pregunta habría que hacersela a los empresarios. En cualquier caso, ALIANZA POPULAR se ha brindado sistemáticamente a ser receptores como un colectivo más de los problemas que tienen para darles salida en los cauces municipales. En la mayoría de los casos, lo que hemos recibido por parte de los empresarios ha sido el MUCHAS GRACIAS, PERO NO QUEREMOS PORQUE LUEGO PUES... nosotros en cualquier caso nunca condicionáramos nuestra actuación política única y exclusivamente a la opinión que los empresarios tengan... A veces no han querido hablar con nosotros por un cierto temor al macrogobierno socialista que les controla. Yo les respeto pero creo que hay que ser valientes y que cuando se está en contra de una política determinada lo que hay que hacer es participar con su fuerza para criticarla. ■

**RECUBRIMIENTOS**

**García e Hijos, S.L.**

Víctor García Rojas

**ESPECIALIDAD EN CINCAO NEGRO**

c/. Ferrocarril, s/n. • Polígono Industrial El ROSON • Teléf. 695 96 21  
JUNTO A INDUSTRIAS DOCA

# Nuestra Señora de los Angeles: la esencia de un pueblo



Todo comenzó una noche de tormenta cuando unos pastores cuidaban sus ovejas en el Cerro de Almodóvar, hoy de los Angeles, y de pronto vieron que algo relucía entre las ruinas de la ermita. Se propusieron llevarla de allí, pero a la Virgen le gustó aquel emplazamiento y por más esfuerzos de los vecinos por conservarla en la iglesia del pueblo, la virgen más se empeñaba en quedarse en el cerro. Así que se decidió construir allí su morada.

De esta manera comenzó la devoción de un pueblo para su Virgen. Pero lo que más destacan sus seguidores son los milagros que con motivo de la sequía de nuestras tierras se han producido. Una de las primeras fechas de estos prodigios fue en 1750 y la

cantidad de agua que cayó fue tal, que los getafenses hicieron una fiesta. Bien conocido es de todos que siempre para las procesiones llueve. Quizás es una casualidad, pero ellos creen en los milagros. Como señala Angel del Río, «Era la Virgen de la Esperanza de los campesinos getafenses cuando el año no era pródigo en lluvias; era receptora de llamamientos dramáticos para salvar vidas, para volver la respiración a una madre desesperada por la enfermedad del hijo de su vientre; era el espejo donde los getafenses querían verse buenos, bondadosos, hidalgos como castellanos; rudos, como hombres mesetarios. Era la Virgen todo eso».

Gracias a los donativos de sus devotos tanto la iglesia de los Angeles

como la propia Virgen ha ido aumentando en belleza y valor, lo que ha conllevado que en muchos casos se realizaran actos de pillaje contra su persona.

Con la entrada de nuestro siglo, las romerías y procesiones en honor de la Virgen adquirieron un carácter más festivo y por ello se empezaron a celebrar las fiestas de Getafe en esas fechas. Miles de personas se congregaban para ver o poder llevar a su preciada patrona.

Como la devoción era cada vez mayor, los habitantes de Getafe pensaron en formar una congregación en alabanza de la Virgen de los Angeles. Así se formó la Hermandad de Nuestra Señora de los Angeles, a mediados del siglo XIX, dándole cuerpo y sentido a toda una vida de organización que fue llevada sin grandes derivaciones o modificaciones durante siglos, gracias a la tradición y voluntad de sus hijos que, por otro lado, nunca fueron remisos a mejorar, en lo posible, todo lo concierne al culto de la Virgen.

En la actualidad acoge a más de 6.500 hermanos.

El hermano Mayor de la congregación es actualmente José Antonio Butragueño, que nos explica el funcionamiento y organización de la hermandad, «La dirección está formada por once miembros, distribuidos de la siguiente manera: un hermano Mayor-presidente; 2 consejeros seglares; secretario; vicesecretario; tesorero; vicesorero; 4 encargados de los objetos de culto, más un director espiritual.

De los 6.500 hermanos casi todos son residentes en Getafe, aunque también hay muchos que viven en Madrid



## EXPENDEDURIA N.º 9 DE TABACOS Y TIMBRE

### VIDEO - CLUB

LAS ÚLTIMAS NOVEDADES CINEMATOGRAFICAS

# YO-AL

- ARTICULOS DE REGALOS
- PAPELERIA
- SUMINISTRO A EMPRESAS

C/. ALBACETE, N.º 22

GETAFE

o fuera pero que en la mayoría de los casos tienen algún familiar o conocido en Getafe. Este año se han dado de alta más de 250 hermanos, de los cuales 150 son mujeres. Todos son personas seglares y habrá unos 10 u 11 religiosos. Es algo primordialmente seglar. Están asesorados y orientados por algunos sacerdotes».

Un detalle a destacar y muy reclamado por las mujeres congregantes es la negación de los estatutos actuales para acoger en el seno de la dirección a mujeres. Estos estatutos están a punto de modificarse en cuanto el obispo los apruebe.

«La Virgen es nuestra por derecho y por tradición, añade el hermano Mayor, ya que nosotros celebramos la misa, la traemos y llevamos, la restauramos nosotros.

El mantenimiento de la hermandad se hace por donativos y una cuota personal de 200 pesetas al año para cada uno de los integrantes.»

La tradición es tan fuerte que muchos niños nada más nacer son apuntados con el fin de llevar el cordón si es chico o la lanza si es chica. Como son tantos los congregantes es muy difícil que les toque, porque llevar a la Virgen, pues, los que nacen ahora tendrán cien años cuando les toque, a no ser que haya habido alguna baja. Los primeros de la lista forman el grupo de los mayordomos que serán los que lleven con las cintas y cordones a la Virgen. Cada año se va pasando el turno.

La hermandad tan sólo quiere reflejar un sentimiento muy extendido en Getafe, por la perduración de las tradiciones al margen del sentimiento religioso ya que considera a la Virgen de los Angeles como un símbolo representativo de la historia de su ciudad y de la tradición de sus antepasados. ■

M. Luna

Cartel de seda editado por el Ayuntamiento en 1905.

## FIESTAS EN GETAFE

en honor de Nuestra Señora de los Angeles los días 10, 11, 12, 13 y 14 de Junio de 1905

*El Srmo. Ayuntamiento de esta villa, deseando prestar su cooperación a las solemnidades religiosas que anualmente celebra la Congregación de dicha Señora y a fin de que resulten de verdadero interés al vecindario y numeroso fauoroso que concurren a las mismas, ha dispuesto el siguiente*

### PROGRAMA

A las 12.—Una procesión de la Antieria superior de la Prebitero y a su tiempo se tocará, se celebrará

#### GRAN CORRIDA DE TOROS

compuesta de 18 toros de una acreditada ganadería de Salamanca que serán lidiados por los diestros Manuel Durrozo, Utrilla, Antonio Sánchez (el Viejo), Julián de Sagor, Irujo, Manuel Pardebe, Utrilla Ortega, Torrojo de Utrilla y Miguel Utrilla (el Viejo), por el señor regador.

A las once y media de la mañana se lidiarán tres toros de prueba.

A las once y media de la mañana dará principio la corrida hasta las diez, continuará a las tres y media de la tarde hasta el amanecer.

Día 14.—Se lidiará nueva corrida de toros por la misma cuadrilla que el día anterior.

#### DOS BECERROS

que serán lidiados, tanto lidiados y entorados por jóvenes aficionados de la población.

Se lidiarán cuatro toros.

#### EL ENCIERRO DE RESES

y a las diez y media de la tarde empezará la lista de los dos

#### BECERROS DE MUERTE

por las cuadrillas siguientes:

**ESPADAS**  
Miguel Fernández Arjilla.—Demetrio Gutiérrez.

**BANDERILLOS**  
Carlos Peláez.—Miguel Utrilla.—Julián Blanco.  
José Utrilla (el Viejo).—Antonio Utrilla.—Gregorio Martín.  
José García.—Eugenio Gómez.

**PUNTIEROS**  
Cofre de Utrilla.—Manuel Pardebe.

**BUÑOLERO**  
Francisco Utrilla.

**MULLEROS**  
Otilio Sacristán.—Eusebio Martín.—Jesús Baturogoño y a otros honorarios.

**AQUICILLLOS**  
Hernando Pérez y Luis de Francisco.

Después se lidiarán los toros hasta el amanecer.

La entrada en la Plaza en los dos días es gratuita por mañana y tarde.

Se advierte que durante la lista de las reses no se permitirá salir a la Plaza más que a la distancia y a una distancia respetada.

Getafe 2 de Junio de 1905.—P. A. del A.

El alcalde.  
Feliciano Martín Reyera.

El Secretario,  
Felipe de Francisco

Ochoa, Batilo, 41.—Madrid.

Vista general de peregrinación al Cerro a comienzos de siglo.

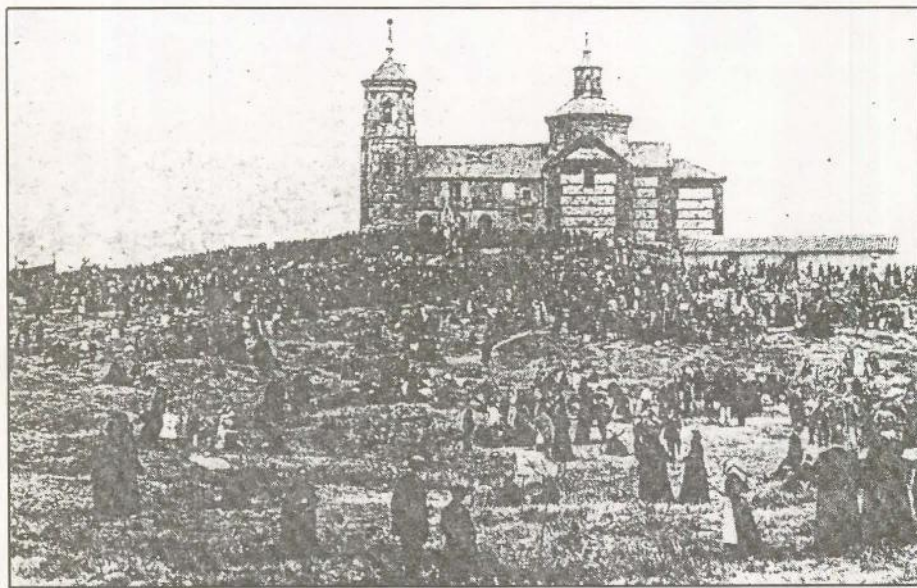

c/ Madrid, 9

GETAFE

\*DESAYUNOS\*  
PLATOS COMBINADOS  
\*CANAPES\*  
¡buen ambiente!

- DISEÑOS •
- ANUNCIOS •
- CATALOGOS •
- IMPRESOS •
- MEMORIAS •
- FOLLETOS •

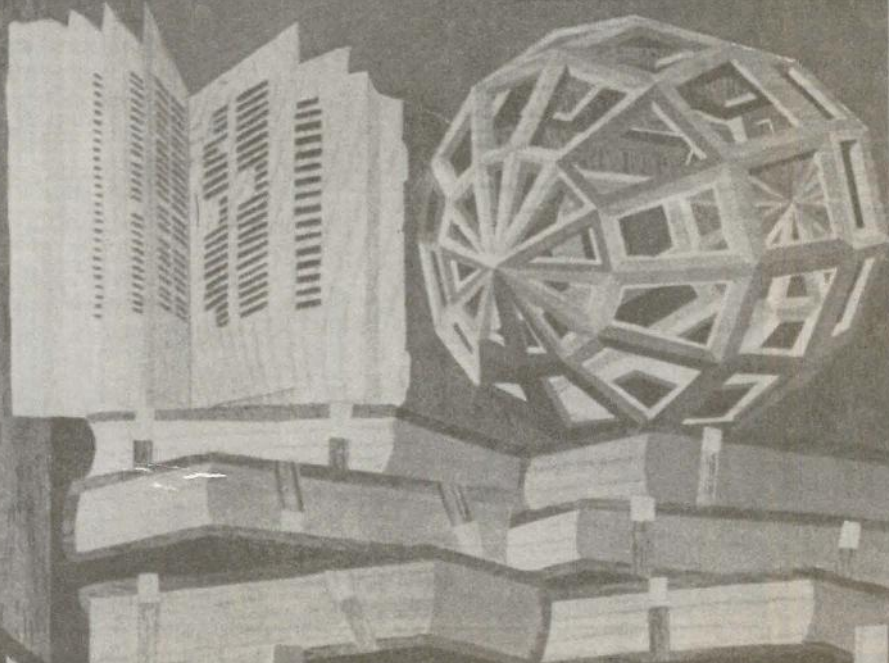

Nuñez de Balboa, 55  
Teléf. 682 09 42 (3 líneas)  
GETAFE (Madrid)



Joaquín Leguina visitó Leganés para publicitar el Sur

## «La zona sur tiene que ser la más cuidada de la Comunidad de Madrid»

JOAQUIN LEGUINA quizá hubiera querido alguna vez interpretar «LA MUERTE DE UN VIAJANTE», aunque le hubiera gustado un final feliz. El presidente regional se ha embarcado de momento en la aventura de vender el SUR, publicitar una zona madrileña que, comparativamente hablando, es la peor

de toda la región. Para explicar el documento estratégico, motor de la futura expansión económica, cultural y social del sur, llegó a LEGANES donde habló durante más de una hora, largo y tendido sobre el Sur. Porque EL SUR SE ESTA PONIENDO DE MODA.

—¿Qué implica el desarrollo del documento estratégico?

—Es toda una concepción de lo que deba de ser el sur de Madrid en el futuro. ¿Cuál es el problema en este momento? Hay una cierta expansión económica en el conjunto de la COMUNIDAD AUTONOMA DE MADRID, pero que tiende a distribuirse muy desigualmente porque las empresas de alta tecnología, estamos detectando que cada vez más, buscan sus ubicaciones en función de variables que antes no tenían aparentemente importancia, por ejemplo, la red de comunicaciones, la calidad cultural del entorno, la capacidad de ocio de ese propio entorno, variables que antes no funcionaban así pero ahora se busca una gran calidad de vida. Por lo tanto el problema que tiene el sur en este momento es que tiene que competir en el mejor sentido de la palabra con la zona norte.

—¿Va a posibilitar la Comunidad Autónoma de Madrid esa lucha?

—La Comunidad Autónoma de Madrid intenta incentivar, incluso forzar a que se vinieran empresas hacia acá. Pero creemos que la forma mejor de incentivar es con operaciones como las que contempla el DO-

CUMENTO ESTRATEGICO, creación de zonas agradables en el entorno, buenos parques empresariales, con piezas culturales de calidad, y con piezas de comunicaciones que sean potentes y modernas.

—¿Qué importancia tiene la Universidad Sur en toda esta concepción?

—Pues por ejemplo, una de las cosas que va a decidir a las empresas a instalarse es la calidad de la mano de obra y también el hecho de que exista una Universidad da siempre un plus de atracción, porque cada vez más las Universidades estarán ligadas con la investigación y el desarrollo de las propias empresas.

—¿Va a ser posible que las clases universitarias puedan comenzar en Getafe el próximo mes de octubre?

—Yo lo veo difícil. ¡OJALA! Si el Ministerio de Educación dice las clases, van este año, nosotros aceleraríamos todo. Ahora bien, si no van a empezar las clases en octubre de 1988, pues nos da un respiro, evidentemente, pero más que nada financiero.

—¿Y el aeropuerto civil que se plantea hacer en Getafe?

—Permitirá en el futuro la llegada de viajeros que cada vez se moverán más, además, que estas empresas

crean una serie de movimientos intraeuropeos y el hecho mismo de que tengan que pasar por aquí, yo creo que es bueno y estas piezas de calidad son importantísimas.

—¿Qué visos tiene este proyecto de hacerse realidad?

—Tiene un problema que parece que se va a resolver y es que no es de la COMUNIDAD, sino del Ministerio de Defensa. Pero tengo que decir que el MINISTERIO DE DEFENSA está haciendo una política muy favorable a los Ayuntamientos y a la COMUNIDAD DE MADRID. Si el MINISTERIO DE DEFENSA no hubiera estado en disposición positivísima, pues lo del cuartel de SABOYA o el cuartel de GETAFE lo tendríamos con dificultades, lo mismo va a pasar con el aeropuerto éste, porque se va a hacer donde está ahora, y tenemos muy buenas perspectivas aunque no quiero comprometer al ministro, de que eso ha sido recibido con buenos ojos. Es decir, que es un ministro que se nota que ha sido antes alcalde.

—¿Se va a favorecer por tanto positivamente a la zona sur de Madrid?

—Efectivamente, la media luna que va desde ALCALA DE HENARES hasta ALCORCON lógicamente tiene



Don Fadrique, 20

Getafe

UN PROYECTO PARA SU VIVIENDA EN...



hogar  
del mueble

GETAFE:  
Avda. de España, 9  
Cataluña, 4  
Tel.: 695 54 02

GUADAMUR (TOLEDO):  
Ctra. Navahermosa, km 14,200  
Tel.: 37 07 32

PARLA:  
San Antón, 2  
Carretera Toledo  
Tel.: 699 22 38



Joaquín Leguina quiere venir a Getafe, pero... ¿quiere Pedro Castro?

que ser la más cuidada de la COMUNIDAD DE MADRID y espero que también por el GOBIERNO DEL ESTADO.

—¿Qué valoración puede hacer el máximo responsable de la Comunidad sobre las dificultades que están teniendo para ubicar equipamientos como cárceles o centros de desintoxicación en diversos municipios por la fuerte y rotunda contestación social que reciben?

—Primer axioma, los centros de drogodependientes no pueden estar en

la estratosfera, tienen que estar en el suelo. Segundo axioma, si están en el suelo estarán en algún municipio. Tercer axioma, en el municipio que esté protestarán. Pues éstas son las cosas que hay que resolver para eso nos pagan. Y hay que correr el riesgo de perder algunos votos en beneficio de la racionalidad.

—Y las cárceles suponemos que igual...

—Sí, evidentemente. Porque por ejemplo, en el caso de SOTO DEL

REAL, al señor que tiene un chalet de segunda residencia y que ha alcanzado la cota de la felicidad, por lo visto cree que la cárcel que va ahí, que por cierto es una cárcel de mujeres que va a sustituir a la de YESERIAS, que es un desastre, es poco menos que una leprosería. Ya en tiempos a los locos se les prohibía entrar en las ciudades, a los leprosos se los llevaba a MOLOCAY, o sea aquí al lado, es un viejo atavismo asocial e insolidario que todavía existe en nuestra sociedad. ■

# **EUROCOR, S. A.**

---

---

**ALMACEN CORTE DE CHAPA A MEDIDA**

**Políg. San Marcos**

**C/. G - Parcela C - 22**

**Teléf. 682 81 82**

**Ap. Correos, 48 - Getafe**

**28900 Getafe (Madrid)**



**EQUILIBRADO de ROTORES  
EJES**

**TURBINAS**

**POLEAS, etc.**

**C/. G - Parcelas 23-24**

**Polígono San Marcos**

**Teléf. 682 16 22**

**GETAFE (Madrid)**

DESDE  
MI  
VEADOR



## Muerte y resurrección

Esta columna murió...  
Calladamente; sin largas agonías; sin dolorosos estertores...  
Sencillamente, murió... de repente...  
Y yo compartí la misma muerte...

Pero también murió Lázaro y, sin embargo, a la voz imperiosa del Maestro, su cuerpo se incorporó con vigor nuevo, con energías renovadas, con un ardiente deseo de aprovechar aquella nueva oportunidad de enmendar antiguos errores, de corregir pasados yerros y de cambiar el rumbo de su nueva vida.

Fuisteis vosotros, queridos lectores, los que en repetidas ocasiones me pedisteis la resurrección de esta columna que a lo largo de varios años había sido portavoz de vuestras aspiraciones y deseos, tribuna de vuestras reivindicaciones, o espejo de la diaria convivencia de nuestras gentes. Y es ahora la propia Dirección de este periódico quien me brinda esta columna y también me da la misma orden: «¡Levántate y anda!».

Y mi cuerpo, cansado y roto, obedece el mandato y vuelve gozoso a la lucha; con nuevos bríos, con ilusiones nuevas; con fuerza renovada, porque ya saboreó la muerte y ya nada puede asustarle. Y puesto que así lo queréis, viviré... ¡Sí, viviré!

La vida es hermosa. Pero al vivirla doblegándose al miedo, al servilismo, a la cobardía o al mejor postor, es el peor de los castigos.

Por eso luché, con mano firme y pluma limpia, y por eso morí. Y hasta el momento de aquella muerte, mi bandera fue mi verdad; quizás equivocada, no sé. Pero fue fiel a ella y hasta en mi adiós, en mi epitafio —último recurso

de moribundo— hice frente con la elegancia de un verso a la mentira, la maledicencia, la cobarde agresión y la sonrisa hipócrita del que apuñala por la espalda:

### EPITAFIO

Pasaron mis años mozos  
y al recordar mi historia,  
acuden a mi memoria  
las tristezas y los gozos.

Y al enfrentarme a este trance  
tras dura misión cumplida,  
le digo adiós a la vida  
y me apresta a hacer balance:

¿Qué huellas fueron quedando  
de mi paso en este mundo?  
¿Ha sido un vivir fecundo  
o he vivido vacilando?

Viví una vida sencilla  
y fui derramando en pos  
el dulce nombre de Dios  
y sembrando su semilla.

Amé siempre al Universo  
y a todo lo que yo amaba  
con ternura lo adornaba  
con el ropaje de un verso.

Amé al pájaro y la flor;  
viví al servicio del hombre  
y merecí el sobrenombre  
de «El Poeta del Amor».

Amé siempre, sin medida;  
ayudé a todos sin tasa;

abierta estuvo mi casa  
y di mi mano extendida.

No cedió mi corazón  
a la rastrera caricia,  
al odio ni la malicia,  
la perfidia o la traición.

Tuve mis brazos abiertos  
brindando fraternidad...  
¡aunque ofrecer amistad  
es predicar en desierto...!

Y, aunque quizá ya sea tarde  
para extinguir esta llama,  
¡jamás enturbió mi fama  
la baba de los cobardes!

Pues nadie entendió jamás,  
que diera amor sin medida  
y consumiera mi vida  
en favor de los demás.

Y, aunque al orgullo sucumba:  
si alguno piensa que miento,  
que exprese su sentimiento  
gritando sobre mi tumba.

Más si es verdad lo que hablé  
¡¡dejad reposar mis huesos  
arropados por los besos  
de aquellos a quien amé...!!

Pero aquello pasó. Y ahora que me volvéis a la vida, ahora que como a Lázaro me dais una nueva oportunidad, sabed que desde aquí o desde cualquier otro sitio, me pongo una vez más al servicio de la verdad...

Aunque duela...

Aunque hiera...

Ya nada ni nadie puede asustarme...  
Ni aun la muerte, que ya ha sido mi compañera... ■

Víctor Manuel Muñoz Moreno



## MARCAJES GALAN, S. A.

Avda. Aragón, 25  
Teléfono 695 79 07  
28903 GETAFE (Madrid)

FABRICA DE SELLOS DE CAUCHO

NUMERADORES - FECHADORES  
IMPRESILLAS - SELLOS EN SECO  
SELLOS DE LACRE - PLACAS GRABADAS

SERVICIO EN 48 HORAS

ARTICULOS DE MARCAJE PARA LA INDUSTRIA

TINTAS ESPECIALES (Metal, Madera, Indelebre, Secado rápido).  
ESTARCIDOS Y MAQUINAS PARA SU FABRICACION  
IMPRESORAS PARA LINEAS DE PRODUCCION  
NUMERADORES Y FECHADORES GIGANTES  
IMPRESORAS DE ETIQUETAS Y PRECINTADORAS  
ROTULADORES PARA CUALQUIER SUPERFICIE

SERVICIO DE REPARTO Y RECOGIDA  
A DOMICILIO PARA MAYORISTAS



## Réquiem por María Luisa Seco

Tu voz —hermana de los aires, amazona de las ondas, corcel de los espacios infinitos— tembló emocionada aquella mañana luminosa de julio.

Era en 1975. En coche descubierto, presidimos la Vuelta Ciclista a Toledo.

Y al recordar aquellos tiempos de Radio Centro y aquellos compañeros inolvidables, te sentí vibrar con una emoción distinta.

Era liberar tensiones, pensamientos, angustias, emociones y tragedias íntimas en el confesionario infinito de un coche abierto, donde las palabras y las lágrimas se perdieron en el aire de la carretera bañada de sol.

Era gritar al viento, sin micrófonos indiscretos que pudieran captar las inflexiones delatorias, los recuerdos y las decepciones, los éxitos y los fracasos, los nombres y las personas...

Pepe Domingo Castaño, Wenceslao Pérez Gómez, Zurita, Paloma, Bonifacio Varea... Viejos amigos, entrañables compañeros que, en callado cortejo, te habrán acompañado como yo en este adiós tuyo por el azul de un cielo donde palpitan los ecos de tus palabras.

Y tu voz —hermana de los aires, amazona de las ondas, corcel de los espacios infinitos— nos dirá con la misma ternura con que sonaba en la pequeña pantalla:

«¡Hola, chicos...!»

Y al influjo mágico de este saludo, nos volveremos a sentir niños.

Y con el dulce candor, con la inocencia infantil y con la mirada limpia



por las lágrimas de tu ausencia, contestaremos a tu saludo y te dedicaremos un recuerdo cada mañana, cuando el lucero se pierde en el horizonte para dar paso a un sol de oro:

«¡Hola, chica...!»

Y nuestras voces cabalgarán junto a tu voz, hermana de los aires, amazona de las ondas, corcel de los espacios infinitos... ■

Víctor Manuel Muñoz Moreno

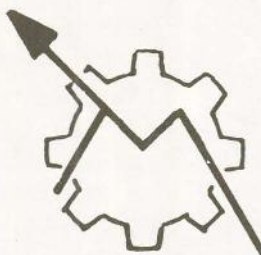

INSTALACION  
MANTENIMIENTO  
Y REPARACION DE

**MAQUINARIA**

**MATEN, S. L.**

- Convencional
- Control numérico

**INSTALACIONES**

## Nueva y austera ceremonia

## «El emperador Bertolucci conquistó Hollywood»

«El todo cine norteamericano se rindió en el Shrine Auditorium ante la conquista de este particular emperador, haciéndose con nueve estatuillas. El mismo número por las que fue nominado. Bernardo Bertolucci, en nombre de Europa, golpeó los cimientos de la capital del cine».

Fueron tres horas y media de angustia para unos y alegrías para otros. Pero ante todo, reinó la tranquilidad, y el reconocimiento para los que, esa tarde noche, consiguieron el más preciado galardón de la historia del cine.

A todo esto, sigo pensando que el engalanado espectáculo con que la academia celebró sus sesenta años, sirve una vez más para ovacionar el primer número musical que inauguraba la ceremonia —extraído del excelente film «A Chorus Line»— y más adelante, cuando una sorprendente pareja Liza Minnelli y Dudley Moore unieron sus gargantas para cantar unas bellas melodías, que lamentablemente nos quedamos sin entender. Siguen siendo los únicos.

Salvo la excepción del Oscar a la mejor película extranjera, que truncó todos los pronósticos, el desarrollo fue normal, y «El último emperador» se llevó los nueve oscars con todo merecimiento.

¿Suerte o casualidad? No se sabe a ciencia cierta, pero el director de «El último tango en París» acariciaba otro proyecto que era la adaptación de la gran novela de Dashiell Hammett «Cosecha roja». Al no poder materializar el mismo, optó por unirse en nuevas nupcias cinematográficas a su esposa Mark People, también realizadora, y ambos construyeron y adaptaron la vida y hechos del último emperador de China, Pu Yi, sumido en sus últimos años de vida casi casi en el anonimato. Bertolucci, por cierto, director que no había convencido a los que parecen más duros espectadores, así lo recordamos con otro fastuoso proyecto «Novecento», tendrá ahora las puertas abiertas en un difícil mercado. Asimismo, ha demostrado que el cine independiente continúa coleteando y con ganas de gustar en cualquier parte.

Lejos de la gran premiada quedó «Hechizo de luna», que con tres oscars, mejor guión original, mejor actriz secundaria —Olympia Dukakis— y mejor actriz principal —Cher— fue la segunda más oscarizada.

El director Norman Jewison concibe un completo trabajo en la que esta actriz encarna a una administradora de unas pompas fúnebres, envuelta en un turbio juego de amor entre dos hermanos de muy diferente personalidad. Todos estaban con Cher. Su premio fue entregado por un Paul Newman, quien tuvo la caballerosidad de retirarse en la penumbra, gesto que hay que agradecerle.

De manos de Marlyn Mathlyn, Michael Douglas recogió su premio como mejor actor. Con «Wall Street», olvidamos épocas pasadas en las que unas turbias interpretaciones en films como «Tras el corazón verde» o «La joya del Nilo», no hicieron más que entorpecer la carrera de aquel joven coprotagonista de la recordada serie «Las calles de San Francisco».

### NUNCA DIGAS BASTA

Una vez más, el público puesto en pie aclamó a Sean Connery quien con su interpretación secundaria en la película de Brian de Palma «Los intocables», supo meterse en el bolsillo a todos sus seguidores. Increíble en este film, y por qué no decirlo también en «El nombre de la rosa».

Y para finalizar este escueto repaso a lo que ha sido esta ceremonia, ni Garci, ni Louis Malle, ni Ettore Scolla, consiguieron lo que hubiera sido el broche de oro de este magno acontecimiento. Fue «Babette's Feast», película de producción danesa dirigida por Gabriel Axel la que se alzó con el triunfo nada esperado en este apartado.

Pudo ser que el corazón de los votantes se ablandara, cuando Axel contara una y otra vez sus dificultades para rodar esta película que tardó la nada desdeñable cifra de quince años en prepararse.

Muchos films quedaron apeados de la lucha. «Al filo de la noticia», «El imperio del sol», «La familia», etc., pero una vez más quiero hacer una llamada de atención respecto de éste fenómeno que se torna angustioso. Los premios son importantes, pero cuando nos sentamos en una butaca y contemplamos películas de brillante calidad, sus autores son los que nos están premiando con un buen espectáculo. Y para mí es suficiente. ■

Rafael Onieva



Sean Connery, premio al mejor actor secundario.



Glen Close, la gran derrotada.



Cher ganó con «Hechizo de luna».

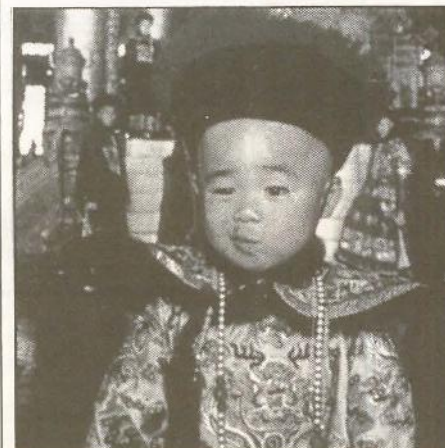

«El último emperador» acaparó 9 oscars.

## Conciertos

### MUSICA



Duncan Dhu, jóvenes vascos en la cima del éxito.

### Los que más venden concentrarán la atención de las fiestas de Getafe

## Danzad, danzad, benditos

Con una pata de conejo y mucho temblor de piernas, este año los encargados de decidir el cartel de actuaciones en directo se pueden sentir felices, se ha logrado reunir un buen elenco de artistas en torno a una carpa de acceso gratuito, preservando así las arcas municipales gracias a que los respectivos cachés no se habían inflado por los éxitos. Grupos como CANTORES DE HISPALIS, DUNCAN DHU o LA DECADA PRODIGIOSA que hace un año cotizaban cerca del millón, hubieran costado actualmente

casi el doble. Quizás ni el mejor crítico musical pudiera afinar tanto en su previsión de futuro.

Estas fiestas el tiempo gritará de entusiasmo por DONOSTI, entroncado con la danza andaluza mientras que unos jóvenes recorrerán el pasado que marcó una década. Las estrellas más brillantes en el firmamento artístico lucirán radiantes en Getafe por el módico precio del aplauso agradecido. El Ayuntamiento ha optado por un regalo sonoro escogido de los primeros puestos del HIT-PARADE.

### CHUNGUITOS Y SU CANCION DEL VERANO

La actuación en Getafe de Los Chunguitos se va a convertir, en palabras de su manager, en una pseudooficial presentación de su nuevo Lp en la zona sur. La rumba comprometida con su entorno siempre hizo estragos en estos parajes y aquí nadie se priva de unas palmas al escuchar sus canciones. GETAFE EXPRES, disfrazado de gallardo calé, hizo un fraternal pacto de letras con estos extremeños ansiosos de conquistas de ultramar, al fragor de un taconeo gitano, que llevan ya en su zurrón tres lustros de combates y que celebran estos días su decimoquinta conquista musical, «este nuevo Lp ha sido grabado en directo en el TEATRO ALCALA PALACE con la colaboración de nuestras hermanas AZUCAR MORENO, TIGERITAS, ANA REVERTE y una gran amiga nuestra que es ALASKA, ha sido una experiencia muy bonita y también muy peligrosa, pero las 25 canciones han quedado preciosas».



«La vecina», de Los Chunguitos, será la chica del verano.

# Materiales de Construcción CORTES

AZULEJOS - PAVIMENTOS

EL GRES más BARATO

EXPOSICION Y VENTA:

Reina Victoria, 18

Teléf. 698 23 80

- PARLA (Madrid) -

Macarena, 21

Teléf. 699 50 50

## MUSICA



Década Prodigiosa, ojalá tengan más éxitos que en el festival.

### ENTREVISTA A CHUNGUITOS

—¿Por qué casi todos los temas son antiguos?

—Es un recuerdo muy bonito para toda la gente que nos quiere, es lo que les gusta, no obstante el primer single es una rumba nueva, que se llama «Mi vecina», que se va a convertir en la canción del verano.

—¿Qué tal estáis trabajando ahora mismo?

—No podemos tener queja, venimos ahora de cantar de Alemania, Bélgica y otros países europeos donde la gente nos ha recibido de maravilla, participando de nuestro espectáculo.

Ojos de asombro se le pusieron a nuestro redactor pensando en los guiris bailando rumbas y dándole al fino con la nariz roja y las manos escocidas, pero ya se sabe, ESPAÑA está de moda y lo de abajo gusta allá arriba. Con agrado también hubiéramos seguido jaleando a nuestros invitados, más la hoguera del espacio se extingue en letra impresa y pide su final.

—Chunguitos, ¿qué diríais a todos vuestros fans de Getafe?

—Que estamos contentísimos de

trabajar allí, queremos mucho esa zona y podemos decir que vamos a cantar todo lo que la gente quiera.

Sí señor, con salero y esmero, el getafense marchoso podrá divertirse con ritmo rumbero, gracias CHUNGUITOS.

### LOS MAS VENDIDOS

«El grito del tiempo» de DUNCAN DHU es el Lp más vendido en España de un grupo de aquí, donostiarras enamorados de la metáfora, tímidos con la prensa, han exigido figurar en solitario en el cartel. Su estirpe lo merece y se lo han consentido.

Más risueños y naturales y con poderío andaluz CANTORES DE HISPALIS demostrarán en vivo que una orquesta filarmónica de Londres puede realzar algo tan nuestro como unas sevillanas, que por mor de originalidad y profesionalidad ha conseguido vender más que nadie en su género.

Los más numerosos y jóvenes, con bandera de retablo mimado y sabor festivalero serán los de la DÉCADA PRODIGIOSA. La banda sonora de padres y hermanos mayores, inundará de recuerdos entrañables un recinto ferial ansioso de frescura y naturalidad. Ellos reivindicarán un pasado de gloria, sabedores de que la vida es una tómbola en la que todo se repite.

La baraja se completa con rumbas callejeras, guitarras distorsionadas recogidas en sus GUETOS y decibelios rockeros, que en decisión unánime adoptaron el nombre de las cataratas del NIAGARA. Las cartas están a la vista y al alcance de todo ciudadano. Las fiestas serán el albergue adecuado para el buen croupier que quiera ganar su jugada y obtener el máximo de beneficios. La satisfacción de una noche de música en directo con el sabor de los más escuchados. ■

Juan Luis Martín  
y Paco de León



Cantores de Hispalis, jamás un disco de sevillanas había vendido tanto.

## PUB MAISSON

¡¡Tenemos un excelente  
CAFE IRLANDES!!  
PRUEBALO...

c/ VILLAVERDE, 9

GETAFE

# DUBLIN

Joyerías • Relojerías • Platerías

GETAFE: San José, 3 - Tel. 695 44 25  
LEGANES: Av. del Ejército, 15 - Tel. 693 26 11

ALCORCON: Fuenlabrada, 7 - Tel. 619 38 75  
MOSTOLES: Av. Constitución, 8 - Tel. 613 43 64



# RECTIFICADOS

## PARA AUTOMOCION E INDUSTRIA

### Pequeñas y grandes series

- **RECTIFICACION DE MOTORES** en general:  
Diesel, gasolina, compresores, navales, obras públicas, etc.
- **RECTIFICADO DE EXTERIORES**  
Hasta  $\varnothing$  1000 x 4000 de longitud, entre puntos y cigüeñales.
- **INTERIORES**  
De ciclos automáticos y universal; SIN CENTROS, amplia capacidad
- **RECTIFICADO PLANO**  
Tangencial y segmentos hasta 3000 x 800 x 800
- **LAPEADO**  
Amplia capacidad, interiores y exteriores.
- **MECANIZADO**  
Mandrinado, fresado, torneado, etc...., amplia capacidad.
- **CROMADO DURO**  
Hasta  $\varnothing$  800 x 5000 de longitud
- **EQUILIBRADO**  
Estático, dinámico y portátil
- **RECAMBIOS** en general.  
Pistones, camisas, cojinetes, válvulas, juntas, retenes, etc...  
(PRIMERAS MARCAS)

CTRA. MADRID-TOLEDO, KM. 11, GETAFE (MADRID). TEL. (91) 695 40 12

## Las fiestas de Getafe: un caudal humano al servicio de la diversión

Getafe se ha vestido un año más de fiesta para recibir a los miles de personas que vienen a disfrutar de unos festejos cada vez con carácter más popular.

Para que todo se lleve a cabo y que los getafeños disfrutemos, hacen falta muchos meses de trabajo y un caudal humano importantísimo que no queda reducido sólo al ámbito del Ayuntamiento, sino que abarca a peñas y particulares que sin su labor nada de esto podría realizarse.

Las fiestas se preparan con tres y cuatro meses de antelación en dos niveles, uno es el diseño por parte del Ayuntamiento de todas las actuaciones de la caseta municipal, que debido a la situación de las fiestas deben contratar muy pronto a los grupos que empiezan a salir fuera de Madrid a partir de junio. Además, a esto hay que añadir el inconveniente de que las fiestas de Getafe cada año se realizan



en una fecha distinta, dependiendo de la situación de la Semana Santa, ya que debe realizarse a los 40 días la bajada de la Virgen y a la semana siguiente las fiestas.

Lo que más destaca Javier Ollero, coordinador de los festejos, «es en el

proyecto de participación popular en las fiestas, sobre todo el tema taurino, de encierros, festejos, las celebraciones en el Cerro de Los Angeles. Se trabaja en conjunto con grupos o peñas y si no fuera por ellos al equipo del Ayuntamiento le sería imposible coordinar

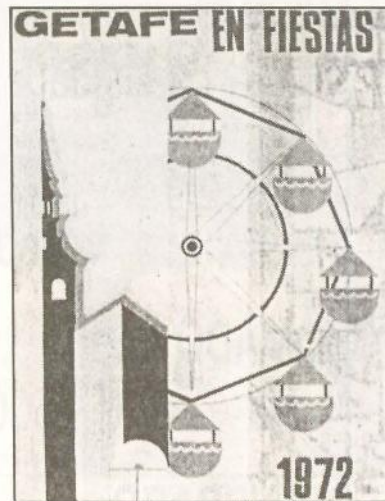

### CUATRO BUENAS RAZONES PARA VISITAR

## SAN MARCOS MOTOR, S.A.



- 1.ª DESCUENTO DE 1.000 PESETAS EN EL COSTO TOTAL DE LA REPARACION DE SU VEHICULO.
- 2.ª DESCUENTO DE 25.000 PESETAS EN LA COMPRA DE SU NISSAN PATROL Y VANETTE.
- 3.ª DESCUENTO DE 50.000 PESETAS EN LA COMPRA DE UNA FURGONETA TRADE.

Y LA 4.ª RAZON: EL SERVICIO Y LA PROFESIONALIDAD DE

## SAN MARCOS MOTOR, S.A.

Políg. Ind. SAN MARCOS  
Calle E - Parcelas B, 5 y 7

Teléf. 682 42 62  
GETAFE



NOTA: Presente este vale en Caja y se le descontará la cantidad asignada. Se descontará un sólo vale por factura. (Oferta válida hasta el 30-4-88).

todo. Sin ellos estaríamos condenados a hacer unas fiestas teledirigidas desde un despacho, mal hechas y con muchas limitaciones, con ellos, el diseño se abre, participa mucho más la gente, los recursos se multiplican y hacen que las fiestas de Getafe tengan otro sabor».

Para la instalación de feriantes se hace lo típico que en otras ciudades, lo que ocurre es que Getafe por su tradición e historia tiene fama de ser una ciudad donde sale mucho la gente en fiestas, así que la subasta es muy alta. Este año el Ayuntamiento ha conseguido 30 millones de pesetas en pública subasta, mediante lo que se llama puja salarial, es decir, si una pista de coches sale en tasa en 800.000 pesetas, los feriantes este año han llegado a dos millones, o una atracción infantil sale en 200.000 pesetas ellos llegan a medio millón o seiscientos mil pesetas, depende de los que subastan si son muchos para un solo aparato.

Lo interesante para los vecinos de Getafe es que las fiestas han costado un total de 25 millones y que mediante la subasta se han conseguido 30 millones, lo que supone una autofinanciación y no una carga extra para el municipio. Pero esto ocurre sólo en el 90 por 100 de los casos, ya que en años anteriores tan sólo se han conseguido 18 ó 19 millones.

## PRECIOS Y FERIANTES

Un tema que afectará a más de un padre es el de los precios de las atracciones que no son regulados en su totalidad por el Ayuntamiento. Tan sólo los infantiles, este año se ha establecido en 75 pesetas, 15 más que el año pasado, que fue de 60 pesetas. Así viene montado en el pliego de condiciones que los feriantes firman con el Ayuntamiento, pero que según las propias palabras de un feriante «estos precios no se mantienen porque piden



Tanto la policía municipal como la nacional no descansan en estos días.



Toneladas de caramelos y miles de confetis se reparten estos días.

mucho para montar las atracciones y nosotros tenemos que vivir de algo, lo malo es cuando viene la inspección. Aunque muchas veces se levanta un poco la mano». Los responsables municipales reconocen que estos precios es muy difícil que se mantengan, «los feriantes juegan con precios muy altos y esto nos va a costar mucho trabajo para que se lleve a cabo, pues es muy difícil controlar a los feriantes en su momento y su mundo».

## CASSETAS CON COLORES POLITICOS Y ACTUACIONES GRATIS

Las casetas de los partidos políticos se situarán en el descampado de Juan de la Cierva junto con la caseta municipal.

Este año todas las actuaciones van a ser gratuitas, esto es explicado por Javier Ollero, «en 1988 esto se puede hacer así porque hay grandes actua-

## MUEBLES DECORACION

*"Ideas"*

CREAMOS HOGAR Y DECORAMOS SU PISO  
PRESUPUESTOS GRATUITOS DE DECORACION

**¡¡ CONSULTENOS !!**

**VILLAVERDE, 36  
LEGANES, 25  
PLAZA PINTO, 1**

**GETAFE (Madrid)**

**TELEFONO 695 03 44  
TELEFONO 682 34 37  
ALMACEN**

# Reportaje de Fiestas

ciones como Rocio Jurado, Mecano, la Orquesta Mondragón, El último de la fila o Serrat, que no salen hasta junio, así el diseño ha bajado no en la calidad, pero en la medida que esta gente no puede venir y cobrar por ello 400 pesetas, hemos preferido dar un tipo de actuaciones más familiares para que la gente pueda divertirse, bailar y disfrutar.

## ACTUACIONES Y CONCIERTOS

Comienzan con la Década Prodigiosa. Después actuarán Los Changuitos. En días sucesivos se celebrará el concierto de cantautores de Getafe, bastante afamados como son Floren, Paco Ortega e Isabel Montero. Durante tres días habrá un encuentro de grupos jóvenes de Getafe para promoción, donde hay desde heavys como Titanic y Crash, hasta grupos pop rock como son Derrame Cerebral, Rasta, la Otra Cara y después habrá un montaje de grupos de getafe dentro del panorama de la música española, con rocieros y sevillanas.

El 27 hay un concierto heavy con Niágara. Pero el plato fuerte lo compondrán Los Cantores de Hispalis, Duncan Dhu y el 28 un concierto punky-rock organizado por el colectivo punky de Getafe, con la Polla Records, R.I.P.S.

La caseta municipal no se va a quedar pequeña, porque va abierta por todos los lados, se techarán mil metros con una carpa abierta.

Hay aspectos muy importantes de las fiestas que también hay que destacar, según palabras de los responsables municipales, «uno es la bajada de la Virgen, pues es el acto ciudadano más importante de esta ciudad que organiza la cofradía de Nuestra Señora de los Angeles. Además de esto están las dos procesiones donde salen las dos



imágenes típicas de Getafe como son La Magdalena y la Virgen de Los Angeles, y a la que acude una presencia multitudinaria de todos los ciudadanos de esta ciudad, porque en el fondo también son las señas de identidad de esta ciudad. No sólo tiene un valor ideológico-religioso, sino que también tiene el valor de la identidad de un pueblo en manos de la Virgen de Los Angeles a lo largo de su historia».

## TOROS Y ENCIERROS

Los encierros, de reciente creación en Getafe, se celebrarán los días 22 y 23 por las calles de la localidad. Son los festejos donde más participación popular hay, tanto en las carreras como en la organización, «sin la pre-

sencia de las peñas de Getafe, como la de la Oreja, San Isidro, de Manolo y la Javi Campillo, sería imposible organizar, sin la participación popular no nos meteríamos en esta aventura».

## CARROZAS Y CAMELOS

Las carrozas tienen larga tradición en Getafe aunque tuvieron tiempos mejores que los que ahora corren. Para estas fiestas hay apuntadas un total de 17 con la participación de gran número de entidades y colectivos, entre los que destacan la peña de la Amistad, la peña de los Peceros, la peña Nos Maltratan, John Deere, Casa, Mercasa, Alcampo, PSOE, PCE, etc. A cada carroza se le asigna una subvención de 80.000 pesetas, y este

ROTULOS LUMINOSOS  
ART Y NEON

Exposición, venta y oficina:  
**MAGDALENA, 34 • TELEF. 682 72 95**

Fábrica:  
ZAFRA, 25 • TELEF. 696 68 48  
GETAFE (Madrid)

- DECORACIONES EN NEON
- ILUMINACION DE VIVIENDAS Y COMERCIO CON NEON
- PLACAS GRABADAS Y SELLOS DE CAUCHO
- TODO EN ROTULACION AUTOADHESIVA
- ROTULACION DE VEHICULOS EN 1 HORA POR SISTEMA AUTOADHESIVO POR ORDENADOR



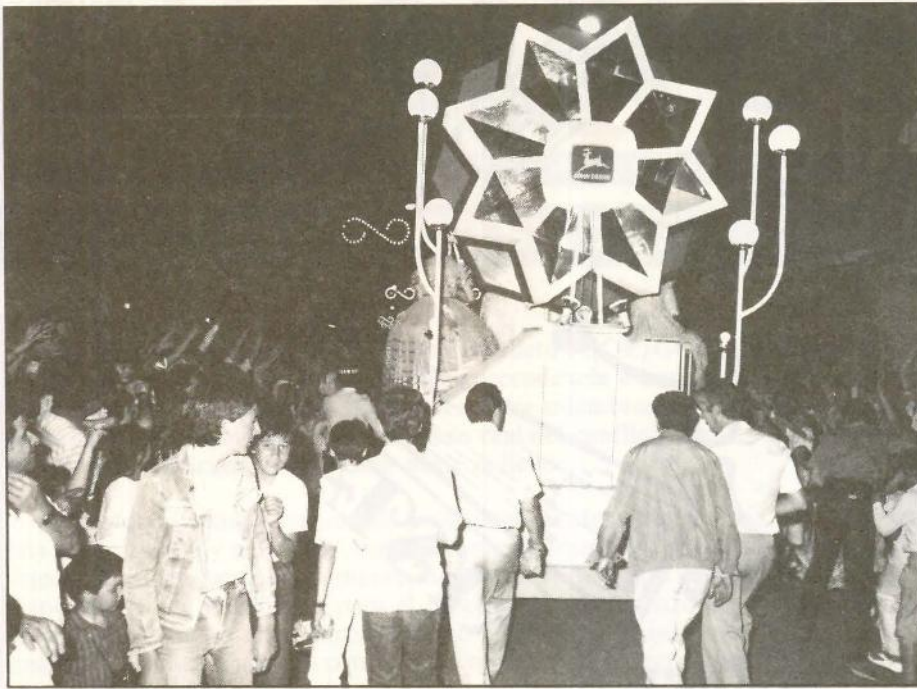

Muchas empresas participan en el desfile de carrozas para alegrar a los getafeños.

año se va a hacer una comisión de control y seguimiento para ver si el dinero dado es empleado para los menesteres que se concedió. Hay un local específico para que los grupos puedan realizar sus montajes, la nave Verónica, que permaneció abierta desde el día 25 de marzo. Para realizarla, además de mucha imaginación y picardía se utilizan también los desechos de otros años. No son profesionales, son ciudadanos. Una niña que este año participará en una carroza afirma: «me hace mucha ilusión estar rodeada de tanta gente y tirar caramelos, lo malo es lo sucio que queda Getafe después».

La infraestructura de los locales feriales la pone el Ayuntamiento, tanto el agua, como la luz, escenarios, saneamiento, limpieza y seguridad. El presupuesto del alumbrado sale a su-  
basta junto con la de la Navidad y ha costado dos millones.

El deseo de los organizadores de las fiestas «queremos que salgan con la participación de todos los ciudadanos y esperemos que reine la serenidad, la comprensión y la colaboración de todos, que no haya ningún tipo de conflicto o de situación agresiva, que las fiestas son de todos y hay que vivirlas en paz y libertad con la colaboración de todos».

### LOS QUE HACEN EL AGOSTO Y LOS QUE NO DEJAN DE TRABAJAR

Para todos los establecimientos de Getafe y en particular para los locales de diversión esta época es su agosto, el dueño de un establecimiento cercano al recinto ferial afirma, «si no fuera por las fiestas no podríamos tirar durante todo el año porque los meses de

verano Getafe es una tumba y no hay mucha gente».

Pero no todo es diversión y ganancias en esta época porque los cuerpos de seguridad, tanto del Estado como municipales, tienen que incrementar durante las 24 horas del día todos sus efectivos.

Según palabras del sargento de la policía municipal de Getafe: «evidentemente los días de las fiestas, con motivo de más necesidad, se refuerza el servicio con arreglo a las necesidades que se crean o se prevén que van a crear, pero por desgracia no tenemos la plantilla suficiente para cubrir las necesidades que a priori observamos.

Los efectivos no se aumentan sino que se doblan las horas de trabajo de cada hombre, llegándose a trabajar hasta 18 horas».

«Toda la plantilla se moviliza, un total de 117 agentes. Es un consenso entre la jefatura y los agentes que comprenden la necesidad para el bien del ciudadano, porque no se pueden traer efectivos de otros sitios y menos este año que coincidimos con las fiestas de San Isidro.»

### ¿AUMENTA LA DELINCUENCIA EN ESTOS DIAS?

La delincuencia está en función de muchas circunstancias y la coyuntura de haber mucha gente junta atrae más a los delincuentes. Las fiestas se caracterizan por el gamberreo más que por actos delictivos graves. Lo más es el robo de coches.

La gente joven, sobre todo sin trabajo, son los más conflictivos.

La presencia en la calle de nuestros hombres es muy importante, pero la efectividad es lo que interesa.

Este año las fiestas aparecen bastante atractivas, esperemos que todos las podamos disfrutar en paz. ■

M. Luna

**ALTA PRECISION INDUSTRIA MECANICA**

**aprim, s.l.**

**FABRICACION DE PIEZAS PARA AUTOMOVILES**

Carretera de Toledo, km. 11,800 • Getafe (Madrid) • Teléfono 695 38 58

# BOWLING PUB



C/. EUGENIO SERRANO, 20

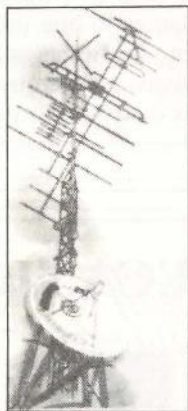

SERVICIO TECNICO  
TV y VIDEO



- ANTENAS COLECTIVAS Y VIA SATELITE.
- PORTEROS AUTOMATICOS.
- SISTEMAS DE SEGURIDAD.

20 años al servicio de las Telecomunicaciones.

Central: **Alonso de Mendoza, 3**  
Teléf. 695 19 96 - Getafe (Madrid)

Sucursal: **Móstoles, 12 - 1.º A**  
Teléf. 690 57 03 - Fuenlabrada (Madrid)

# SUPLEMENTO DE ECONOMIA

SUPLEMENTO DE NEGOCIOS, INDUSTRIA E INVERSIONES

## EL MODELO SINDICAL

Las líneas maestras del permanente conflicto PSOE/GOBIERNO con UGT pasan por una cuestión de mucha más trascendencia e importancia que el mero hecho de unas discrepancias personales entre miembros de dos organizaciones de una misma filosofía política. El fondo real del conflicto está en los diferentes modelos de sindicalismo que cada parte defiende.

La historia de las discrepancias y enfrentamientos, dentro de la UGT y entre ésta organización y el PSOE, comenzaron aún antes de que el Partido Socialista llegara al poder, pero lógicamente aumentaron de grado cuando una persona como Boyer fue nombrada para el cargo de superministro de Economía. Los enfrentamientos no terminaron cuando éste dejó el ministerio, puesto que su sustituto, Solchaga, no sólo continúa su misma política económica, con el pleno apoyo del presidente del Gobierno, si no que además continuamente demuestra una actitud prepotente, arrogante y con una total falta de tacto político y de diálogo.

Pero con ser importante todo cuanto hasta la fecha ha salido a la luz pública no hace ninguna sombra a cual es la realidad y el fondo de la cuestión: el dominio de la UGT para imponer el modelo sindical que cada parte defiende.

Tres son los modelos sindicales que defienden cada uno de los grupos que configuran la UGT: el sindicalismo de servicios y sumisión a las directrices del partido, que es el modelo que defienden quienes están en la UGT defendiendo a su vez las tesis del PSOE; el sindicalismo reivindicativo y de servicios, similar al modelo alemán, que es el que defienden otros sectores de UGT, entre los que podrían encontrarse Banca y Construcción; y el sindicalismo reivindicativo/negociador que es el modelo que defienden los dirigentes de más peso personal de la UGT.

Es indudable que los dos últimos modelos sindicales son perfectamente compatibles, con matices, de hecho lo están siendo, pero también es indudable que ninguno de estos dos modelos lo es con el primero, y son numerosas las ocasiones en que miembros del Gobierno y del PSOE se han manifestado contra el concepto de reivindicación que defiende la dirección de UGT y han tachado de «trasnochadas» y «ancladas» en el pasado las líneas sindicales defendidas por Nicolás Redondo o por Antón Zaracibar.

Es indudable que los sindicatos tienen que prestar muchos otros servicios a los trabajadores para que éstos a su vez encuentren interesante su afiliación a estas organizaciones, pero si los sindicatos no combinan su papel reivindicativo/negociador con la prestación de buenos e interesantes servicios, el futuro será muy difícil para estas organizaciones.

Sin embargo, es precisamente esa combinación la que produce las mayores diferencias entre la UGT y el PSOE/GOBIERNO y desde luego podremos asistir en el futuro a un endurecimiento de las posturas que pueden traer campañas de descalificaciones personales y de intoxicación informativa.

Ese futuro no puede pasar sin cierta preocupación de la opinión pública por las repercusiones sociales que pueden tener el triunfo de cualquiera de las partes enfrentadas. ■

S. Sánchez

## CAMPSA, MERCASA Y TABACALERA AL BERCIAL

En el anterior número de GETAFE EXPRES, dabamos la noticia de que los responsables municipales de nuestra localidad tenían previsto la posible calificación de 100.000 metros cuadrados en un área de servicio que iría en torno al BERCIAL.

Según fuentes de esta redacción, la posible creación de una entidad en forma de sociedad, constituida por MERCASA (promotora del proyecto), CAMPSA y TABACALERA con el objeto social de explotación de grandes áreas de servicios en lugares estratégicos de nuestra geografía española, confirmarían la noticia.

El lugar de enclave de esta área correspondiente a nuestro municipio estará situado en la Crta. de Madrid-Toledo, frente a la factoría de ARIS-TRAIN y junto al PARQUE SUR de LEGANES.

Presumiblemente los servicios que esta gran área de gestión comercial ofrecería a los posibles usuarios se centrarían en la comercialización de productos propios, recordando que TABACALERA a través de su división de DISTRIBUCION está empeñada en la tarea de diversificar sus productos y que CAMPSA tiene en su haber, ya puesto en marcha, un ambicioso proyecto de servicios a los conductores que perfectamente pueden canalizarse a través de áreas de servicio como el que se puede crear en nuestro término.

La concentración de servicios cualificados pasa por la formación de grandes complejos, de grandes dimensiones y fuertemente estructurados, centralizando y reorganizando a entidades comerciales que, fuertes en capital económico y altamente tecnificadas, puedan acometer las inversiones necesarias para el desarrollo de este tipo de polarización de espacios comerciales estratégicos.

Sin olvidar, a nivel de creación de empleo, que estos conglomerados comerciales que ocupan espacios cruciales de interfase entre la producción y el consumo, son grandes empleadores. ■

## PIBAB, la humanidad de un dúo empresarial: Cándido Maroto y Jesús Luis Butragueño

Jesús Luis y Cándido son dos empresarios de pura cepa. De una cepa que prendió desde el principio en Getafe y que fue regada con esfuerzo, sacrificio y extraordinaria ilusión. El resultado de 24 años de duro trabajo se aprecia ahora en una nave funcional del Polígono Industrial de S. Marcos, donde todas las innovaciones tecnológicas están al servicio

de la comodidad y el bienestar del trabajador. Cándido y Jesús Luis viven felices los tiempos que corren, gestionan su empresa y todavía les sobra tiempo para dedicar a sus familias y a la Cruz Roja de la localidad. Son el típico ejemplo de hombres humanitarios y empresarios de éxito.

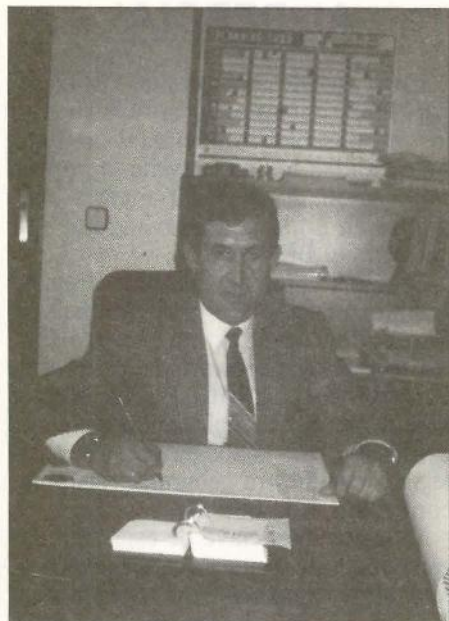

«En nuestra época infantil existían otros medios y aspectos de la vida muy diferentes. Yo hice los estudios elementales, luego entré en la escuela de aprendices de CASA, hice el Bachiller laboral y oficial industrial. Cuando me fui a la mili, ya pensé en poner un taller y fue cuando iniciamos esta aventura.» La narración corresponde a Jesús aunque no difiere en exceso de la historia de los primeros años de Cándido. Son historias paralelas con un nexo de unión importante, una mujer, en este caso hermana de Jesús y entonces novia de Cándido.

### SERIOS ASPIRANTES

«En esa edad tenía serias inquietudes, yo no quería ser uno más en la fábrica y ya tenía ganas de montar algo. Primero hice unos pinitos en el mundo de la electrónica, y llegó un momento en que me ofrecieron montar un pequeño taller con mi cuñado; yo con tal de independizarme dije, lo hacemos, aunque también estaba en la mili.»

Desconocemos hasta qué punto el traje caqui acabó perdido de grasa por causas de la empresa de estos jóvenes

en período de instrucción, no sólo militar sino también empresarial. En cualquier caso, la juventud fue sin duda, la referencia más sorprendente de una empresa que se acerca a sus bodas de plata con un prestigio consolidado.

«Empezamos con un capital de 21.000 ptas. por persona y con un pequeño local en la calle Hospital de S. José, se compró una máquina y con esa máquina comenzamos la base de toda la empresa.» Y dejaron la seguridad y el futuro de CASA, para aventurarse al riesgo y a la ilusión de un gran futuro en PIBAB.

Cándido y Jesús Luis se pusieron manos a la obra y comenzaron a levantar la empresa poco a poco en una época de relativa expansión económica que en principio les benefició. Corría el año 1964. «Encontramos algo de trabajo desde el inicio y recuerdo con especial cariño al abuelo de Jesús Luis que se bajaba a limpiar las piezas para que parecieran más brillantes...» Nunca estuvieron cruzados de brazos, tuvieron trabajo desde el inicio y aunque trabajaban muy barato para poder soportar y mantener en constante avance la empresa, los costes entonces eran mínimos.

### VACAS FLACAS

Jesús Luis y Cándido también atravesaron momentos difíciles cuando a principios de los años 70, llegó la época de la recesión económica especialmente aguda en la zona centro de España, «podimos aguantar porque no necesitábamos aportar ningún dinero y prácticamente lo que se ganaba era para pagar a los pocos empleados que teníamos». Quizás el matrimonio no sólo contribuyó a hacer todavía más responsables a Cándido y Jesús sino que sirvió casi de revulsivo porque a partir de este momento, PIBAB entra en un proceso de notable expansión.

Saturio Pingarrón, tío de Jesús, «nos ayudó mucho, porque era un hombre más mayor, tenía más experiencia, al final le dio miedo seguir porque tenía una familia y la empresa le costaba dejar su empleo seguro en Construcciones, donde estaba bien considerado...». El agradecimiento para Saturio Pingarrón es profundo entre los socios de PIBAB y en este recuerdo da la impresión de ir envuelto todo el cariño y el afecto del mundo.

«La clave fue a empezar a trabajar para CASA, aunque primeramente empezamos a trabajar con BULLER, esta gente exigía calidad y nosotros comprendimos y nos mentalizamos para trabajar con calidad que si no, no llegamos a ninguna parte.»

### SECRETO DE COORDINACION

El éxito empresarial de Jesús y Cándido también puede residir en la determinación de parcelas que cada uno ocupan aunque en casos excepcionales se puedan echar una mano mutuamente. Jesús, lleva el apartado del taller y de la administración de la empresa, mientras Cándido es el encargado de la parte comercial.

Pero antes, hasta 1981, Cándido y Jesús seguían trabajando manualmente defendiendo con uñas y dientes la marcha positiva de su empresa, formando e integrando a todos los jóve-

nes de GETAFE que fueron integrando una plantilla de trabajadores que, con el tiempo, se ha convertido en una familia numerosa.

Piensen en EUROPA con una mentalidad moderna y su ilusión a corto plazo es poder entrar en ese gran mercado cuyas puertas se empiezan a abrir a marchas aceleradas, «creemos que estamos entre las mejores empresas de nuestro tipo y de hecho CASA nos ha dado un nivel 2 de calidad concertada que no a todo el mundo se lo da». Y todo a base de mucho esfuerzo y «de formar a la gente y enseñarles todo lo que nosotros aprendimos en CASA, y nosotros mismos hemos intentado formarnos para adquirir técnicas necesarias diferentes».

## AL FINAL A S. MARCOS

«Tenemos una anécdota importante cuando un ingeniero de CASA se presentó en el taller y el hombre quedó desilusionado pensando que esto

parecía una carbonería. Este hombre se ha ido ya de la empresa pero me hubiera gustado que todavía estuviera para que pudiera comprobar que ya no estamos en una carbonería.» En el Polígono Industrial de S. Marcos, PIBAB posee una nave industrial, coqueta, funcional y con todas las comodidades de cualquier empresa moderna.

Y dentro de esa nave industrial, dos hombres de espíritu inquieto y alma rebosante de humanidad. Porque una de las referencias más importantes en la actividad diaria de estos dos empresarios es la CRUZ ROJA DE GETAFE, donde desarrollan una función importantísima llevando la parte de ACCION SOCIAL y MANTENIMIENTO, «es un trabajo que nos ilusiona, porque conocemos temáticas de la vida, problemas que surgen». Les gusta y se les siente encantados con esta otra vertiente de sus vidas, en la que han encontrado nuevamente un camino para llevar felicidad a los demás. ■



### FICHA TECNICA:

Nombre: JESUS LUIS BUTRAGUENO PINGARRON  
 Estado civil: CASADO  
 Hijos: 3  
 Estudios: OFICIAL INDUSTRIAL y BACHILLER LABORAL  
 Hobbys: SALIR AL CAMPO A ANDAR  
 Tipo de música: ZARZUELA  
 Libros: HISTORICO  
 Ilusión en la vida: VER A MIS HIJOS ALCANZAR UN PORVENIR  
 Una mujer: MI MADRE, MI MUJER ACTUAL, MI ANTERIOR MUJER QUE FALLECIO Y MIS DOS HIJAS  
 Una bebida: COÑAC TORRES  
 Comida: UN ASADO  
 Lugar que le gustaría visitar: París

### FICHA TECNICA:

Nombre: CANDIDO MAROTO  
 Estado civil: CASADO  
 Hijos: 3  
 Hobbys: OIR MUSICA Y LA CRUZ ROJA  
 Tipo de música: ROCK O VIVALDI  
 Libros: AVENTURAS  
 Ilusion en la vida: VER A TODA LA FAMILIA BIEN  
 Una mujer: 2 HIJAS, MI MUJER Y MI MADRE  
 Un vino: MARQUES DE CACERES DEL 70  
 Lugar que le gustaría visitar: CONOZCO ROMA Y ME GUSTARIA VOLVER

### EMPRESA

PIBAB; Mecanización de piezas aeronáuticas  
 Empresas con las que trabaja fundamentalmente: CASA y PEGASO  
 Inversión en la nave de S. Marcos: 25 millones  
 Trabajadores: 13

# AUTO - ESCUELA CASTRO

## CARNETS, RENOVACIONES, SEGUROS, TRANSFERENCIAS

San C. de los Angeles, Bl. 715  
 ☎ 796 38 15  
 28021 MADRID

Av. Juan de la Cierva, 30  
 ☎ 696 76 36  
 GETAFE

### JOSE MACARRILLA: La amistad por encima de todo

Casi medio siglo contempla la estampa de JOSE MACARRILLA, un vecino de GETAFE acostumbrado al trabajo duro, al esfuerzo cotidiano y a la afición de la amistad. Comenzó trabajando en una trapería, pasó por esa gran escuela que es CASA, y acabó siendo independiente con una empresa: DUMADI, formada por tres socios, que con el paso del tiempo se ha convertido en la empresa de un solo hombre, JOSE MACARRILLA.

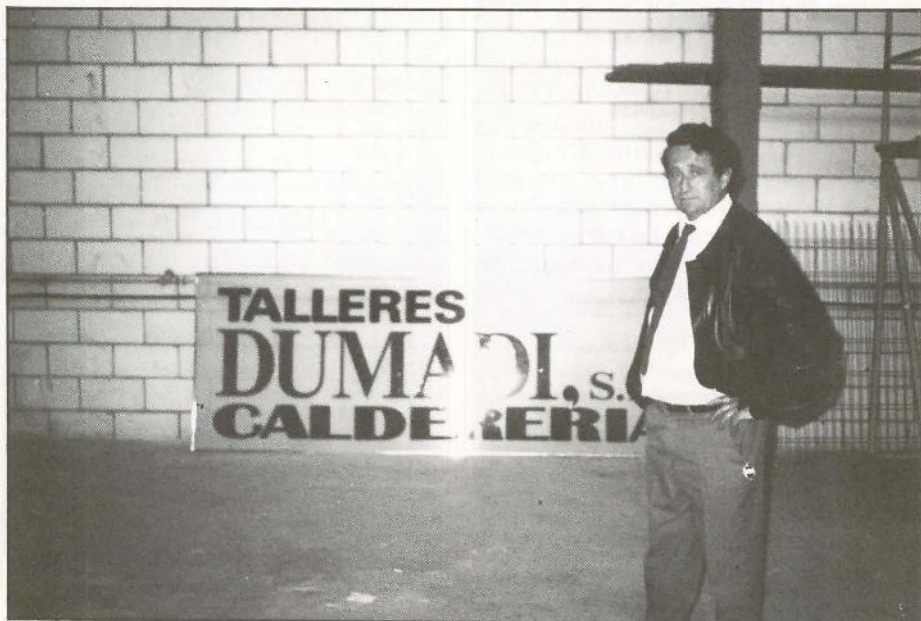

«Mi padre, que en paz descanse, tenía un bar y vivíamos un poco de eso, un poco de lo que se labraba y un poco de una cosa y de otra.» Y en ese entorno vivió JOSE MACARRILLA sus primeros años de niño pillo pero trabajador, «al colegio iba poco, iba más que nada por la noche, por el día me tuve que retirar desde muy pequeño porque tenía que trabajar».

A los 6 años JOSE MACARRILLA ya valía para trabajar y su abuelo fue fiel acompañante en esta primera etapa prematuramente laboral, «me dedicaba con unas caballerías que tenía mi padre a ir a moler y entonces cobraba la denominada «maquila». Y así estuvo algunos años, cuando aún no levantaba un palmo del suelo tenía, sin embargo, que levantar un costal de trigo con todas las fuerzas de su cuerpo, que entonces no serían demasiadas.

#### LOGICA EMIGRACION

En HINOJAL (CACERES), tierra natal de JOSE MACARRILLA, empezaba a escasear el trabajo o por lo menos medios para vivir adecuadamente, por lo que buena parte de los vecinos del pue-

blo optaron por el camino de la emigración, entre ellos la familia MACARRILLA.

El primer trabajo que tuvo en Getafe aún permanece vivo y fresco en la memoria de este empresario, «fue en la trapería de TOMAS, donde estuve cinco o seis meses apartando los recortes de aluminio, de cobre, de hierro, etc., y luego empecé a trabajar en CASA».

Fue, quizás, la coyuntura clave en la vida de JOSE MACARRILLA, el trampolín hacia su futura aventura empresarial, la concienciación de que su inquietud no podía permanecer en la nómina de CONSTRUCCIONES AERONAUTICAS. «Yo era muy inquieto y veía más porvenir fuera, porque CONSTRUCCIONES posee unos profesionales muy buenos y para desplazar a un profesional prácticamente tienes que ser un superdotado y yo no me considero eso.»

#### ENCARGADO DE EMPRESA

José MACARRILLA llegó a VILLASANTE, un taller de calderería, donde le contrataron como encargado de la sección de chapa. Una época que re-

cuerda con mucha felicidad pese a que estuvo tan sólo seis meses porque «en un momento determinado pusieron a un señor por encima de nosotros que yo entendía que no estaba preparado para ello y ví que no iba bien aquello, me sentí un poco desplazado y mi amor propio me hizo salirme de aquella empresa».

En VILLASANTE aprovechó el tiempo al máximo, aprendió muchas cosas porque según manifiesta «es distinto trabajar en una empresa grande, que trabajar en un taller. En los talleres se hacen cincuenta mil cosas distintas...». Y de esas miles de cosas sacaron una conclusión clara, la independencia, la aventura empresarial, la credibilidad en sus propias fuerzas y en su ingenio para montar un pequeño taller, «LUIS DURAN, CARLOS DIAZ y YO, con aproximadamente 30.000 pesetas propias y 70.000 prestadas cogimos una nave en USERA y pagábamos el alquiler de 6.000 pesetas y como teníamos amistades con muchos representantes por los contactos que habíamos mantenido cuando trabajamos en VILLASANTE, pues compramos una serie de máquinas y nos pusimos a trabajar». Y empezaron a hacer de todo, ilusionados por aquello de sacar adelante un proyecto lleno de ilusión, «trabajamos todos los días, domingos, festivos y recuerdo que cuando llegaba el fin de semana, se apartaba cada uno lo que había y no era entonces lo suficiente, hubo una época realmente difícil».

#### DE USERA A GETAFE, PASANDO POR LEGANES

A base de muchas horas, trabajo, sacrificio, TALLERES DUMADI salió adelante, empezó a consolidarse y los sueños y los esfuerzos de JOSE MACARRILLA empezaron a fructificar. Y del madrileño barrio de USERA, por distintos problemas, volvieron a desplazarse para llegar al vecino municipio de LEGANES, concretamente cogieron una nave en el BARRIO DE LA FORTUNA, donde la empresa se desarrolló durante 18 años.

Sin OPAS HOSTILES, ni enemistades profundas, JOSE MACARRILLA acabó siendo el principal y único responsable de DUMADI. Haciendo gala de un gran valor humano que aprecia de manera especial, JOSE MACARRILLA se separó de sus socios sin ningún tipo de traumas y cuando habla de ellos lo hace con tremendo cariño.

Actualmente trabaja satisfecho y casi encantado en una nave que adquirió hace algún tiempo en su casa, en GETAFE. El, sin embargo, no comparte el término de propiedad, «la nave es de los bancos y de JOSE MACARRILLA, cuando termine de pagar a los bancos, si soy capaz, que yo creo que sí, será mía».

## FIN DE TRAYECTO: GETAFE

«Instalarme en Getafe era mi meta, porque desde que vine del pueblo prácticamente he vivido aquí, entonces aquí tengo mis amistades y conozco prácticamente a un 60 % de Getafe.» Un nuevo riesgo que asumió con valentía y sin echar la vista atrás ni pensar en la comodidad, y se instaló en el POLIGONO DE SAN MARCOS, «que creo está en un sitio ideal y aproveché el momento para hacerlo y la verdad es que no pensaba venir tan pronto, lo que pasa es que las circunstancias obligan a veces a hacer las cosas más rápidas de lo que uno piensa».

Y cuando DUMADI en GETAFE parece estar absolutamente consolidada, recuerda con especial gratitud su paso por la empresa de EUSEBIO DIAZ VILLASANTE, «le tengo mucha estima, es un hombre del que en muchos momentos me acuerdo, un hombre con un espíritu de lucha muy grande y en muchos momentos he tratado de acordarme», un paso casi fugaz pero que se le



quedó clavado por un fuego quizás maravilloso. Y actualmente afirma tener dentro un gusanillo «que forma parte de mi vida y entonces necesitas esta lucha para poder seguir viviendo, pero cada vez va teniendo uno menos interés en cuanto a todo». «Es difícil contratar más trabajadores, ahora ya somos dos trabajadores más de los que empezamos y quizás venga otro, pero uno no tiene lugar para grandes cosas, porque más gente serían más problemas.» Aunque sus problemas con los trabajadores son mínimos por las buenas relaciones que dice mantener con los mismos.

## ENEMISTADES OLVIDADAS

Cuando se le habla de malos recuerdos, prefiere el olvido, por definirle con una palabra podríamos utilizar el adjetivo de «AMIGO DE TODO EL MUNDO», y en esa amistad fundamenta su felicidad principal. Y vive mejor, quizás

porque tiene más amigos que nunca, simplemente porque es más viejo, aunque su espíritu y su presencia es fresca y joven, no obstante la responsabilidad le ha acarreado problemas constantes derivados de tener que mantener en pie y a buen ritmo una empresa donde trabajan nueve hombres, «ahora tengo muchas más preocupaciones, en cuanto a nivel de vida vivo mejor, pero en cuanto a las preocupaciones, me pregunto todos los días si compensa o no compensa, y es algo en lo que todavía no me he decidido, porque tengo miedo a decidirme si no compensa, porque entonces sería dejarlo todo, y tengo miedo porque esto es mi vida y me siento realizado aquí y tengo miedo a eso. Me temo que algún día pensaré que no compensa».

Sin embargo, trabaja en una empresa segura, «yo creo que nosotros, con el personal que tengo... y con nuestros clientes, gozamos de una gran simpatía, somos serios y nos hemos hecho acreedores de buena seriedad».



## FICHA TECNICA

**NOMBRE:** José Macarrilla Granada.  
**EDAD:** 49 años.  
**NACIMIENTO:** 6 de noviembre de 1938.  
**UN VINO:** Viña Berceo del 70.  
**ILUSION EN LA VIDA:** Que mi hijo termine la carrera de INGENIERO TECNICO.  
**UNA MUJER:** Mi mujer. Mi madre, mis abuelas y mis hijas.  
**HOBBY:** La caza.  
**UN REGALO:** La visita de mis amigos.  
**TIPO DE MUSICA:** Flamenco, MARCHENA, CAMARON...  
**DEPORTE QUE PRACTICA:** Actualmente ninguno, practiqué el BALONMANO.

## ...Y el alcalde habló con el SEPES

GONZALO NAVARRO, máximo responsable de la SOCIEDAD ESTATAL PARA LA PROMOCION Y EQUIPAMIENTO DEL SUELO (SEPES) dependiente del MOPU, no es un cargo público con el que se pueda hablar fácilmente. Incluso los empresarios del Polígono de S. Marcos que han tenido oportunidad de dialogar con él han manifestado que las relaciones con este hombre son un tanto complicadas. El alcalde de GETAFE, PEDRO CASTRO, consiguió dialogar no sabemos si largo o tendido con el responsable del SEPES durante la inauguración del certamen HABITALIA 88.



Mientras los distintos stand de los municipio de la Zona Sur se caracterizaban por su austeridad, el stand de SEPES en HABITALIA 88 estaba acondicionado con todo lujo de detalles. Una docena de pantallas iban presentando de manera sucinta los distintos Polígonos promovidos por esta empresa estatal en todo el territorio español. La verdad es que los distintos vídeos no daban excesivas posibilidades para apreciar hasta qué punto el trabajo que realiza SEPES es satisfactorio. Eran imágenes efímeras quizás intencionadamente, o quizás porque el concepto de presentación de los distintos Polígonos Industriales es moderno y avanzado.

### EN BUSCA DEL SEPES PERDIDO

En cualquier caso, el alcalde de Getafe PEDRO CASTRO, andaba con

excesiva preocupación buscando a GONZALO NAVARRO para causas que en principio se desconocían en concreto pero que según PEDRO CASTRO se circunscribían a temas referidos a «la tercera ampliación del SEPES, y a la promoción de un nuevo Polígono de 120 hectáreas». Según el alcalde de GETAFE, GONZALO NAVARRO manifestó que el organismo que dirige tiene posibilidades económicas que contando con las posibilidades industriales de Getafe son inmejorables y que por lo tanto están dispuestos a poner manos a la obra.

En torno a la ubicación de ese nue-

vo Polígono Industrial, PEDRO CASTRO no quiso determinar geográficamente su situación. Manifestó igualmente que los problemas del Polígono S. Marcos no fueron abordados en la entrevista ni se le hizo ningún reproche al máximo responsable del SEPES debido a que este organismo, según PEDRO CASTRO, «está dispuesto a corregir cualquier situación que se haya podido dar por las premisas que ha habido de conjunción de la instalación de las empresas simultáneamente a la urbanización de los Polígonos, ellos están dispuestos a correr con los gastos». ■

## TALLERES

- MECANIZACION DE PIEZAS
- ALTA PRECISION

# PIBAB

POLIGONO SAN MARCOS

GETAFE



# EN MAYO, EL DIESEL BAJA A TODO GAS 100.000 Pts. MENOS

En Mayo, ahorrar en diesel es más fácil que nunca, porque Ford baja 100.000 Pts. el precio de los diesel Fiesta, Fiesta Van, Escort y Orion.

Esto pone los modelos diesel casi al mismo precio que los de gasolina.

Además, en el caso del Fiesta Vd. se beneficia de una economía récord: sólo 3,8 litros a los 100 Km.



Vea por cuanto le sale ahora su Ford diesel:

Fiesta Diesel, ahora desde .....	1.034.300 Pts.
Fiesta Van Diesel, ahora desde .....	861.132 Pts.
Escort Diesel, ahora desde .....	1.421.600 Pts.
Orion Diesel, ahora desde .....	1.451.600 Pts.

(Transporte e IVA incluidos)

## Hnos. Pedraza, S. L.



C/ Rojas, 17  
Teléfs. 682 20 64 - 682 09 77

28901 GETAFE  
(Madrid)

# PLAZA DE TOROS DE -GETAFE-

1988 ¡FIESTAS LOCALES! 1988

••Día 22••

novillada con picadores

6 Novillos de  
-La Castilleja-

Manuel Diaz "MANOLO"

Bernard Marsella

Marcos Girón

••Día 23••

6 toros de

-La Castilleja-

¡Gran corrida de toros!



Morenito de Maracay

Jose Antonio CARRETERO

Marcos Valverde



••Día 28••

EL TORONTO

Y LOS

MONOS TOREROS

gran espectáculo cómico-taurino

••Día 29••

GRAN BECERRADA

para las peñas

taurinas locales

Día 2 de Junio

Gran becerrada de promoción

con

\*ROMERITO\*

\*JAVI CAMPILLO\*

\*O. GARCIA HIGARES\*

TODOS LOS FESTEJOS DARAN COMIENZO A LAS\*7\*DE LA TARDE

— PROXIMA INAUGURACION —

# CEMAVE

(Centro de Mantenimiento de Vehículos)

- LIMPIEZA DE BAJOS
  - CAMBIO DE ACEITE
    - ENGRASE
      - LAVADO AUTOMATICO
        - LAVADO AL VAPOR
          - PINCHAZOS Y EQUILIBRADO

Rapidez y Comodidad<sup>1</sup> a su servicio

EXPERIENCIA Y PROFESIONALIDAD  
EN  
EL CENTRO MAS MODERNO DE LA ZONA SUR

— POLIGONO SAN MARCOS —  
GETAFE



Se caen los músicos y se escaparon los toros

# Las fiestas de ayer

Quiero glosar en estas páginas, quizás un poco a vuelta pluma, cómo eran las fiestas en Getafe (la función del pueblo) en los años 1920 y 1930.

Aparte de los actos religiosos, la traída de la Virgen a la Iglesia de La Magdalena, el día de la Ascensión y el obligado novenario, que en este aspecto no ha cambiado, las fiestas se reducían al domingo y lunes en que se sacaba a la Virgen en procesión, y martes y miércoles los festejos taurinos, que más adelante describiré como eran, pues merecen mención especial.

El domingo por la mañana, muy temprano, la banda de trompetas a caballo del Regimiento de Artillería, recorría las calles entonando una diana floreada, haciendo parada en las principales tabernas, por lo que es de suponer que al final de la mañana tuvieran todos los componentes una buena carga etílica. Al mismo tiempo, los cohetes y fuegos de artificio se sucedían continuamente, de forma que todo esto daba una gran sensación de alegría y optimismo.

El lunes, como el día anterior, la banda de música del Regimiento de Wad-Ras, dirigida por el músico mayor don José Power, hacía las delicias del vecindario, interpretando sendos pasacalles y piezas de zarzuela. Era muy agradable, pues en algunas

casas de buena amistad tenía la gentileza de dar un pequeño concierto.

Respecto a los artilugios mecánicos (Tío Vivo, Olas, etc.), siempre eran de los mismos dueños, destacando el llamado *LUIS EL DE LOS CABALLITOS*, ayudado por varios aventureros que contrataba en Madrid, siendo el más conocido el apodado *EL VELA*. Este feriante poseía varios carruseles que los instalaba en la Plaza de Carretas y al final de la calle Hórmigo, cerca de la del Molino.

La tradicional *Cucaña*, que se montaba en la Plaza de la Constitución, en la que los chicos y personas mayores disfrutaban mucho, pues como es sabido, el palo era untado de sebo, de forma que a fuerza de subir y bajar al final se la llevaba el último, una vez limpio el palo.

Otros de los números de las fiestas, era la carrera de cintas en la Plaza del General Palacio, frente a la Sociedad La Recreativa, entre árbol y árbol, atravesando la calzada, se colocaba una cuerda o alambre y en ella varias cintas enrolladas, teniendo al final una pequeña argollita. A los concursantes, que tenían que ir montados en bicicleta, se les entregaba un palito o pequeño puntero que necesariamente en su carrera debían de introducir el puntero por la argolla, soltándose automáticamente, correspondiéndole el premio lógica-

mente, al que más cintas tuviera en su poder.

Referente a los festejos taurinos, éstos eran el plato fuerte de las fiestas. Se construía la plaza con carros y galeras unidos con grandes palos y el lugar de su instalación fue variando con el tiempo, siendo el año 1919, coincidiendo con la inauguración por el rey don Alfonso XIII, del monumento al Sagrado Corazón, el último en que se situó en la Plaza de la Constitución.

El festejo consistía en corrida y media, es decir, dos novillos de muerte y el resto para capeas. He de hacer constar que cada toro para este menester, es decir para capeas, costaba su alquiler, *CIEN pesetas*, devolviéndolos después a sus dueños por lo que es obvio que estos buriles supieran latín, hartos de recorrer plazas de pueblos.

Los novillos para los dos días, martes y miércoles, se contrataban generalmente a Pichorronco de Fuenlabrada, a Ceballos y algunas veces al marqués de Perales. Estos se traían a base del tradicional encierro, de forma que todos los aficionados que poseían caballos (Emilio Butragueño, Julián Benavente, mi padre y otros) se trasladaban al Prado de Acedinos y desde allí los corrían hasta la plaza.

En 1925, el coso se instaló en la Plaza de



Carretas, siendo los matadores los becerristas, escalafón que por desgracia para la fiesta nacional hoy no existe, JUANITO MARTIN CARO, CHIQUITO DE LA AUDIENCIA Y REVERTITO, a la sazón chavales, auxiliados por el torero semi-retirado Torquito III.

En 1927, siendo alcalde don Enrique Gutiérrez, Raimundo Blanco, carpintero de la localidad, construyó la plaza en el solar que hoy está situado el colegio Sagrado Corazón. Allí actuaron novilleros consagrados, cito como ejemplo Justino Mayor, hermano del Sargento Mayor casado con Paula Martín Rubio, vecina de la localidad. En esta época fueron muertas dos personas por un toro de capea, una de ellas, según mis referencias se llamaba Melchor, creo que era hermano de Pedro Fernández (Pedrín) o un pariente muy cercano.

Aunque la plaza era de madera, parece que estaba bien construida, pero la demasiada carga que sostuvo, dio lugar a que el tendido de los músicos se hundiera, causando un gran pánico, unido al terror que producían los gritos expresando que se habían escapado los toros. Aquel día debían de actuar los Pinarras del Alamo, siendo sobresaliente de espada Félix Colomo.

A partir de esa fecha fueron suspendidos los festejos taurinos y, como es obvio, fue destituido el alcalde, don Enrique Gutiérrez.

No quiero de dejar de consignar el papel que representaba la Taberna de Lino, con su buenísima limonada tan dulce y tan fresquita, a la que todos los getafeños endomingados iban esos días a disfrutar del precioso líquido, adquiriendo con antelación en los puestos situados enfrente de la mencionada taberna, gambas, quisquillas

y camarones, y por supuesto las almendras tostadas de la confitería Izquierdo, junto con la riquísima limonada.

A continuación hago una justa «loa» a la Taberna de Lino con estos cálidos y atrevidos versos. ■

Andrés Díez Fernández

#### LA TABERNA DE LINO

La gran taberna de Lino, viejo templo del «Dios Baco» en la Plaza de Escolapios donde residía él mismo.

Tenía un criado adjunto que se llamaba Joaquín, éste fue fiel hasta el fin aunque un poco cejijunto.

A este templo acudían de todas las clases sociales, labradores, menestrales catadores, cada día.

Las banquetas y las mesas, los vasos acanalados recuerdos de antepasados que le tocó en herencia.

Sus jarritas de cristal con el buen caldo de Yepes, ¡caray!, como esté se bebe si se apura hasta el final.

¿Y su rica limonada?, que dulce y que fresquita; el Arcipreste de Hita diría ¡ahí es nada!

Pero un luctuoso día cerró las puertas el gran Lino, ya se acabó el buen vino y hasta la buena armonía.

CONSTRUCCIONES  
Y PROMOCIONES  
**GARCIA, S.L.**

PROYECTOS Y OBRAS

PROYECTOS DE OBRA Y APERTURA  
DIRECCIONES FACULTATIVAS  
ESTUDIOS DE INSTALACIONES  
GESTION EN ORGANISMOS OFICIALES

**25 años  
de experiencia  
en construcción  
y mantenimiento  
industrial**

**VENTA**  
Pisos del más alto standing  
Locales en las mejores zonas

**MESON  
de  
JEROMIN**

**«BOMBI», el sitio ideal**

(Madrin) Padre Felipe Estévez, 4 - GETAFE

Calle Madrid, 65, 1º  
GETAFE.

Teléfonos 695 58 59  
695 08 56

## El Comercial de Pescados, nuevo equipo de féminas en división de honor de balonmano femenino

El Comercial de Pescados, equipo de balonmano femenino que el año próximo militarán en la máxima categoría de su deporte, atravesó serias dificultades hasta llegar a estas tierras. En Getafe están absolutamente integradas, y con Getafe como referencia han conseguido el ascenso a la máxima

categoría de su deporte después de sufrir, durante todo el año, una dura competición que culminó felizmente en tierras catalanas donde consiguieron derrotar al Baracaldo y al Triana y pese a la victoria del Gracia sobre las jugadoras del Comercial de Pescados, al final, se consiguió el objetivo.

## La ilusión y el esfuerzo alcanzaron la gloria del éxito

Pedro Moreno es sencillo y pone en su trabajo de entrenador todo su empeño, los comienzos fueron difíciles, «hubo un trabajo de base y de continuidad, porque el equipo es muy joven y casi todo HA SIDO GENTE que ha salido de la cantera juvenil de Alcorcón, de un equipo que teníamos en Provincial, y ahora ya, poco a poco, vamos a ir metiendo gente de Getafe, la gente que tiene calidad y bueno, de hecho ya hay una jugadora de Getafe y para el próximo año pensamos meter a otra jugadora más». Sería quizás demasiado pedir que equipos de balonmano o baloncesto femenino que militan en las categorías superiores contaran con una plantilla plenamente de Getafe. Una ilusión que, no obstante, podría resultar maravillosa de conseguirse.

### LOCOS POR GETAFE, LOCOS

Pedro Moreno se siente a gusto en Getafe y debe ser un importante síntoma, porque es parte principal en el corazón de este equipo, «queremos potenciar en Getafe la base intentando meternos más en los colegios y crear una mayor afición al balonmano fe-

menino dentro de Getafe». La mayor parte de las jugadoras del COMERCIAL DE PESCADOS son de fuera, aunque según afirma con rotundidad su entrenador, Pedro Moreno, están absolutamente integradas en la localidad.

MANUEL CAÑADILLAS también luchó por llevar al equipo hasta la consecución del ascenso. Su lucha evidentemente tuvo como escenario el despacho y como instrumento el teléfono, la charla en directo y las artes de disuasión que tiene un político. Para eso, no obstante, hacía falta una marca comercial generosa con el deporte e interesada en el relanzamiento del balonmano femenino en Getafe, esa firma fue COMERCIAL DE PESCADOS. Hoy todo el mundo está agradecido con los directivos de esta firma que pusieron su confianza en este equipo de balonmano femenino.

Con este importante apoyo tranquilizador, el equipo se vio inmerso en un campeonato dividido en tres fases, la fase de clasificación en forma de liga normal a doble vuelta, con seis grupos en toda España. En el grupo del Comercial de Pescados se encuadraban siete equipos, de los cuales se clasificaban tres para la segunda fase,

y desde el primer momento, el equipo de Getafe demostró que podría optar al ascenso. Se clasificó en primer lugar de su grupo con una estadística importante, en el apartado de derrotas, ni una sola, dos empates y el resto victorias.

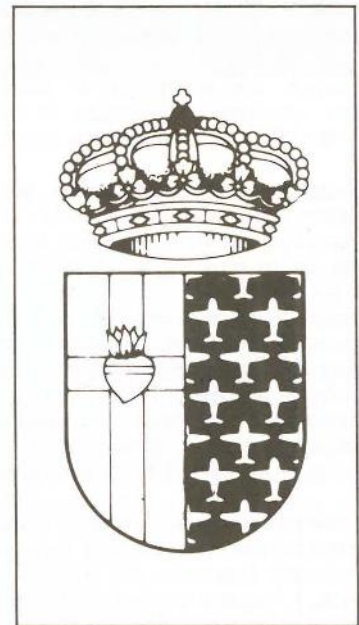

Deportes  
MAXASPORT

Fabricación propia

Precios únicos

ROPA DEPORTIVA  
silos®

Plaza de las Cuestas, 3  
Telf.: 696 43 02 - GETAFE

Distribuidor  
oficial

Norte

### IMPRENTA-PAPELERIA

IMPRESOS SOCIALES Y COMERCIALES  
TARJETAS DE BODA, VISITA Y COMUNIONES  
MATERIAL ESCOLAR Y DE OFICINA  
LIBROS DE TEXTO

Plaza Escuelas Pías, 4  
Teléf.: 695 68 20 GETAFE (Madrid)

La segunda fase tuvo como escenario el Polideportivo de San Isidro de Getafe, se juega a una sola vuelta por sistema de liga entre cuatro equipos, de grupos diferentes, y el Comercial de Pescados siguió consolidando sus posibilidades de ascenso proclamándose campeones, con lo que tan sólo una barrera se interponía para conseguir el ascenso: LA-FASE FINAL.

En esa fase final, el equipo de Getafe, con el concejal MANUEL CAÑADILLAS en las gradas, consiguió el ascenso a la máxima categoría. Por propios merecimientos, por Pedro Moreno, por las jugadoras, y ¿porqué negarlo? hasta por Getafe.

«Ha sido duro porque ha habido que trabajar mucho, pero al final yo creo que el esfuerzo ha sido recompensado, luego al final, realmente la gente ha trabajado bien y se ha conseguido el triunfo de un trabajo de años y de ir apostando por gente nueva, por gente sin experiencia, juveniles...» Valentía y trabajo, resumiendo las palabras del entrenador del COMERCIAL DE PESCADOS, Pedro Moreno, son las que han conseguido el éxito final.

Quizás en el cielo del éxito conseguido por este equipo todavía exista la nube de la preocupación y el nerviosismo vivida durante la semifinal. Quizás por la responsabilidad que adquirieron todas las jugadoras de no querer defraudar al público de Getafe, sin embargo, en la fase final, como re-

conoce el propio PEDRO MORENO, «jugamos mucho más tranquilos y con mucha más serenidad». Getafe, localidad halagada hasta la extenuación por un conjunto que agradece profundamente las atenciones que está recibiendo, fue durante la segunda fase un infierno psicológico para las jugadoras del COMERCIAL DE PESCADOS con partidos donde cada segundo el corazón daba mil vuelcos. Fue quizás la clave del éxito aunque hubiera podido ser la clave del fracaso. La ciudad lanera por excelencia, fue, prácticamente, el escenario de un happy end con el equipo en plan de campeón, «en Barcelona en principio parecía que nos iba a perjudicar el hecho de haber jugado la segunda fase con siete días de retraso y por tanto íbamos a tener menos tiempo de recuperación que el resto de los equipos, sin embargo, mantuvimos un ritmo de juego importante y sobre todo jugamos con una serenidad que para un equipo tan joven como el que hay, no se podía esperar».

El futuro se presenta incierto pero tremendamente interesante en la competición de división de honor de balonmano femenino, «básicamente el equipo va a ser el mismo, pero naturalmente es que es un equipo que ha demostrado tener una calidad para estar en división de honor, que ha trabajado mucho y tiene altura para estar ahí, el único problema es el de que no

tenemos una referencia directa de lo que es la competición en división de honor, no hay ninguna jugadora que haya estado en división de honor y bueno, igual pecamos un poco de «pardillos», pero tenemos una tremenda ilusión y muchas ganas de trabajar».

El problema principal quizás radica en la profesionalidad que existe entre los equipos de división de honor, mientras el Comercial de Pescados es un equipo aficionado.

El barrio de San Isidro de Getafe tendrá el honor la próxima temporada de contar con un equipo de balonmano femenino en la máxima categoría. El deporte femenino, minusvalorado por lo general, se constituye cada día de más en la punta del iceberg deportivo de Getafe, según Pedro Moreno, no obstante la situación sigue siendo pésima por la falta de apoyo al deporte femenino por parte de las distintas instituciones y «es necesario el importante apoyo de los medios de comunicación y por una educación social de que la mujer debe hacer deporte y que los padres y los novios les ayuden. Porque yo he tenido jugadoras de calidad que por sus novios o sus padres han dejado de jugar».

Una denuncia importante en un mar de lágrimas de alegría. La alegría de las jugadoras del Comercial de Pescados, del barrio de San Isidro, y de Getafe entero. ■

## SERJINGE

C/. Magdalena, 8 - GETAFE (Madrid)

Tels. 682 71 28 - 696 91 85



Tiene el honor de invitarles a la Jornada de Demostraciones organizada con objeto de presentar nuestra línea de productos IBM, TANDON, BONDWELL, AMSTRAD funcionando con nuestra amplia biblioteca de programas.

Conozca las grandes ofertas en precio y servicio que presentamos en esta Jornada.

Complejo Las Moreras  
C/. Madrid, 143, antiguo (final)  
GETAFE (Madrid)

Día 26 de mayo  
Horario continuado de 10 a 20 horas

# NISSAN



## BLUEBIRD

**EL MAXIMO REFINAMIENTO JAPONES**

En todo el mundo es calificado de **UNICO**  
en sus dos versiones:

**Bluebird SLX y Turbo SGX**

**EL PULSO DE LOS JAPONESES**

## NISSAN

### GETAUTO

**Ventas y servicios:** San José, 75, y Hormigo, 11. GETAFE  
Carretera de Fuenlabrada a Humanes, km 0,200. FUENLABRADA  
**Ventas y recambios:** General Ricardos, 128. MADRID

**CATSA** Calle Guadalquivir, polígono industrial Latoca. FUENLABRADA

**AUTOS BONILLA** Calle Zaragoza, 7. MOSTOLES

**VENTACAMION** Vía Carpetana, 340. MADRID

**SAN MARCOS MOTOR, S. A.** polígono SAN MARCOS. Calle E. GETAFE



## Antonio Gabriel Santiago

### La experiencia y la técnica de un cazador

Es nuestra intención, como anunciábamos en el primer número de GETAFE EXPRES, que la gran familia que componen los aficionados a la caza en GETAFE se vaya conociendo y ellos den, por sí mismos, cuenta de sus aptitudes, proezas y vicisitudes en este bello deporte.

En esta ocasión contamos en nuestra sección con un experto cazador de nuestra localidad, experto en la busca de piezas y experto en el manejo de las armas. Hombre de reflejos muy rápidos y gran puntería, es decir un gran tirador. Se trata de ANTONIO GABRIEL SANTIAGO, propietario del bar «EL CAZADOR», antigua armería «EL JABALI».

—¿Desde cuándo eres aficionado a la caza?

—Yo creo que desde que tenía 10 años, o sea hace aproximadamente 34 años.

—Tú fuiste propietario anteriormente de una armería ¿Porqué este cambio de negocio?

—Pues mira, por la situación económica que atravesábamos, como no se vendía prácticamente nada, me vi obligado a buscar nuevos horizontes en los negocios y a pesar de que me gustaba mucho más la armería que el negocio hostelero, no tuve más remedio que optar por el bar.

—¿Qué modalidad de caza te agrada más practicar?

—He practicado todas las modalidades, desde poner balistas hasta la caza con liga, la caza mayor, con cepos, etcétera, pero la que más me gusta actualmente es la caza menor.

—¿Pertenece a algún coto o sociedad?

—Sí, soy socio con unos amigos de una finca en PELAHUSTAN (Toledo), y allí pasamos unas jornadas de caza muy agradables a todos los niveles.

—Tú que eres buen conocedor de las armas de caza, ¿qué escopeta te gusta más?

—Como escopeta me agrada tirar con la BREDA automática, y de cartuchos prefiero tirar con séptima y por este orden de marcas: MUSA, LEGIA y FIOCCHI.

—¿Admiras o has admirado a algún cazador local?

—Hombre, pues sin ser vanidoso, me admiro a mí mismo, y sólo por la suerte que tengo a la hora de cazar.

—A la hora de comer la caza que cobras, ¿qué pieza prefieres como menú?

—Me encanta el conejo al ajillo y si es posible acompañado de otro conejo.

—¿Qué consejos darías desde estas páginas de GETAFE EXPRES a los cazadores de GETAFE?

—Mucho sacrificio y que no desfallezcan, que no pierdan la afición y aunque el tiempo no acompañe, que salgan de caza todos los días que puedan, naturalmente en época y días autorizados.

—¿Tienes predilección por algún tipo o raza de perro?



Antonio durante una jornada de caza acompañado de su perra.

—No tengo predilección por ninguna raza especial, tan sólo pido que sean buenos perros de caza.

#### «ACOTAR GETAFE ES MUY DIFÍCIL»

—Del término de GETAFE ¿Qué observaciones me puedes hacer? ¿Crees que se podría acotar?

—El término de GETAFE si se respetase la época de VEDA sería muy bueno, lo que pasa es que no se respeta, y eso lo perjudica muchísimo.

En cuanto a lo de acotarlo, puedo opinar que es muy difícil, y supondría grandes disgustos existiendo hasta tiros entre los propios cazadores, hay zonas muy propicias para ello, sobre todo en la parte izquierda de la carretera de Andalucía hasta el límite con PINTO, SAN MARTIN DE LA VEGA y las fincas de Gozque y La Aldehuela.

—¿Dentro de tu vida de cazador, te ha ocurrido alguna anécdota que merezca la pena contar?

—Te podría contar muchas anécdotas, pero recuerdo que un día, SATURNINO DE LA PEÑA y TEOFILO «PANAGUA», me dijeron que había una hermosa liebre en la «cama», y yo ni corto ni perezoso, salí corriendo como alma que lleva el diablo para que no se me fuera, dándome una gran paliza a correr, y cuando llegué con la lengua fuera, resultó que todo había sido una broma, pues ni había liebre ni había nada de nada.

Te damos las gracias ANTONIO por tu agradable charla y ponemos a tu disposición y a la de todos los aficionados a la caza de GETAFE nuestra revista, con el ánimo de que nos contéis vuestras actividades, trofeos y andanzas en el bonito y emocionante deporte de la caza.

Gracias ANTONIO. ■

Halcón



Al final de la jornada con un buen alijo de perdices y liebres.



**M DISCO**  
**Mai'engo**

**M DISCO**  
**Mai'engo**

PIZARRO,1

GETAFE

**técnica**

*promociones  
publicitarias  
rotulos y vallas*

*adhesivos  
serigrafía  
textil*

*numeraciones  
deportivas  
bolígrafos  
mecheros  
camisetas*

C/ CHURRUCA, 10  
TELEFONOS:  
682 53 24 - 682 53 94  
28902 GETAFE  
(MADRID)

# Angel Torres y Javi Campillo, por el momento solamente buenos amigos



Hace poco tiempo algún «periódico» deportivo local quiso meterse en tareas taurinas noticiando con fotografía incluida el apoderamiento de Javi Campillo por parte de Angel Torres, pues bien, «Getafe Expres» ante esta supuesta primicia se movilizó y hoy aquí constata la falsedad del dato.

—Angel, ¿cuáles son exactamente los motivos que te han impulsado para apoderar a Javi Campillo?

—Bueno, en principio esto que me dices no es exacto, pues yo no he dicho en ningún momento que vaya a apoderar a Javi Campillo.

Yo en él veo un chico con futuro y posibilidades, entonces debido a la amistad que nos une, estoy tratando de ayudarle lo que puedo. Pero nada más, a pesar de que efectivamente algún periódico local lo ha dicho ya, esto no es cierto, ni yo tengo ningún compromiso con Javi Campillo, ni con su padre.

—El mundo de los toros es un mundo duro y difícil, en caso de que decidieras seguir en él ¿estarías dispuesto a soportar su dureza y dificultad sin desmoronarte?

—Más que duro y difícil yo diría que sobre todo es caro, es tremendamente difícil que un chaval salga figura, aún valiendo para ello, si no tiene una solvencia económica en torno a él, que le apoye y le ayude.

—Ya has tenido la oportunidad de ver a Javi dos veces de luces ¿qué te ha parecido?

—Pues sí, he tenido la fortuna de

verle en Almonacid de Zorita y el otro día en Peñalver y estuvo francamente bien, le falta práctica a la hora de matar, cosa que es muy lógica, pero yo le veo valiente, con ganas e ilusión, que eso es en definitiva lo importante.

—Aprovechando que la charla es distendida y aprovechando que le tienes aquí, ¿te gustaría darle un consejo a Javier?

—Hombre, yo el consejo que le daría es que en principio se planteé en firme si quiere o no ser matador de toros con todo el sacrificio que eso conlleva y si no, pues que lo decida ahora y no defraudará a todos los que estamos a su alrededor.

—Javi, la cosa se pone seria, ya toreas de luces y tienes alguien que te apoya ¿cómo te planteas ahora el futuro?

—Pues ahora entrenar a tope, prepararme muy en serio y torear todo lo que me salga lo mejor que pueda.

—Este año en las fiestas patronales torearas de luces aquí en tu pueblo, ¿qué esperas y cómo esperas este día?

—Pues le espero con una gran ilusión, pues me estará viendo mucha gente en la que tengo mucha confianza y espero la mayor de las suertes para mí y mis compañeros.

—De la gente que habitualmente te rodea ¿quién influye más en ti cuando estás delante?

—El público.

—¿Y después?

—Pues Angel Torres, mi padre y la cuadrilla.

Pues muchas gracias a ambos y suerte en el futuro. ■



## LA ALTERNATIVA

Plaza de Reloj, 6

GETAFE

Especialidad en:  
CABRITO AL HORNO  
Y  
COCHINILLO ASADO  
AL ESTILO SEGOVIA

Reservas: teléfono 681 78 36



## El pasado día 30 en Aranjuez, ante malos toros de La Castilleja, ¡bien Carretero!



**Plaza de toros de Aranjuez. Buena tarde con un ligero viento que sopló a rachas, pero no molestó para la lidia. Tres orejas.**

Los toros que se lidiaron pertenecían al hierro de La Castilleja. Eran toros grandes y tenían una acusada falta de trapío y alguno hasta anduvo ligeramente picante, en definitiva poco le dejaron hacer a José Antonio Carretero, que andaba plétórico de ganas e ilusión.

En cuanto a los toros ya está todo dicho, en cuanto al torero añadir que se encuentra en buen momento, que apunta evolución favorable en todos los tercios y que sobre todo en banderillas cuajó algunos pares francamente meritorios.

Lamentar por otra parte el percance sufrido por Curro de la Riva que resultó arrollado por un torazo, que de haber tenido «otras» defensas podía haber resultado empitonado contra las tablas. Señor de la Riva cuide su for-

ma física que el sábado ya se lo avisó un toro y hoy se lo dice un taurino, que sufrió al verle arrollado a menos de 5 o 6 metros de distancia.

Aprovecharé estas últimas líneas para poner un poco en su sitio a José Antonio Carretero, este torero joven tiene un sentido del arte, que poco a poco y con el paso del tiempo va destellando en algunos momentos de la faena. De valor anda muy bien (el sábado lo dejó claro), pero creo que le falta ahora ya de matador un triunfo sonado en una feria importante, yo creo que si esto se diera, tendríamos a una nueva realidad del toreo con fuerza, valor y ganas suficientes para en un futuro llegar a ser hasta artista.

También y antes de terminar me gustaría dedicar unas líneas a un buen subalterno que el sábado anduvo como de costumbre, bien, en su sitio y con oficio, estoy hablando de Federico Navalón «El Jaro», un torero de plata que vale su peso en oro. ■

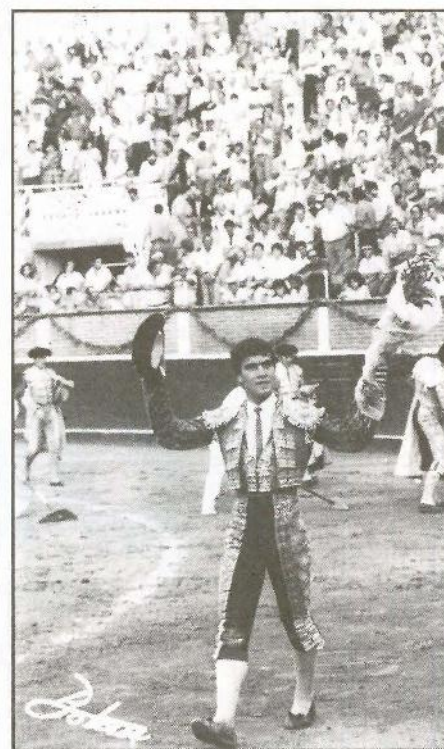

## Este año en Getafe más festejos taurinos y actividades que nunca

Este año los taurinos estamos de enhorabuena, pues la plaza de toros funcionará prácticamente durante toda la semana de las fiestas locales y patronales.

Tendremos 2 encierros matinales, una novillada picada, una corrida de toros, una becerrada de luces para becerristas, así como otra becerrada para las peñas taurinas. Por otra parte se recupera la charlotada con la presencia del Toronto y los monos toreros y parece ser que habrá hasta un concurso de doma de caballos. La gran novedad la ponen las peñas taurinas, que el domingo y lunes de la fiesta, días 22 y 23 de mayo por la noche, habrá suelta de vaquillas donde a buen seguro que todos los que así lo deseen lo pasarán en grande en compañía de las peñas taurinas de la localidad.

Además y como detalle de la empresa al montar la corrida de toros, nos encontramos con la presencia en el cartel de un torero del grupo especial, se trata de José Nelo «Morenito de Maracay», que formará terna con

José Antonio Carretero y Marcos Valverde. Esperemos que esta costumbre no se pierda y año tras año podamos ir viendo algunos toreros de cierto renombre, pues Getafe es un pueblo con la suficiente entidad para ello.

En definitiva, este año el calendario de actividades de la plaza de toros puede ser un modelo de explotación de una posible plaza de toros fija en

Getafe, pues hasta nuestros oídos ha llegado la posibilidad que existe de organizar también una noche flamenca y un concierto de rock, también por supuesto en la plaza de toros. Bien por la empresa que sí que sabe de esto y muy a las claras lo está demostrando, así pues felicitaciones a Angel Guzmán y Angel Torres y felices fiestas a todos. ■

### Las peñas taurinas de Getafe

#### DIRECCION

- Peña taurina San Isidro . . . . . Avda. Fuerzas Armadas, 8
- Peña taurina La Oreja . . . . . Jacinto Benavente, 28
- Peña taurina Manolo . . . . . Madrid, 26
- Peña taurina Javi Campillo . Jacinto Benavente, 4



La Red Nacional de Asistencia Citroën es una fuerza en expansión. En toda España, a cada paso, usted encontrará un Concesionario o un taller Citroën.

La Red Citroën está compuesta por más de 1.000 puntos de servicio y a partir de hoy cuenta con otro más. Un nuevo Concesionario que desde este momento le abre sus puertas y se pone a su disposición.

Cuenta con él. Aquí lo tiene.

Para Citroën, usted, Cliente, es lo primero.

# Otro Punto a su favor.

**AUTOMOVILES UCEDA, SA**

Ctra. Nac. Madrid-Toledo, Km. 11,450 (margen izquierda). Tel: 682 23 12. Getafe.



¡QUE BIEN!  
POR FIN LLEGAN LAS  
FIESTAS ¡QUE GANAS TE-  
NIA, OTRA VEZ LA FERIA  
CON SUS ATRACCIONES  
TAN DIVERTIDAS.



ES UN AMBIENTE  
DISTINTO Y MUY RE-  
FRESCANTE. CON MU-  
SICA A TODAS HO-  
RAS, MUCHA  
MUSICA.



ME APASIONA CORRER  
EN LOS ENCIERROS  
ES ALGO SUPER  
¡GUAY!



EN ES UNA SEMANA  
PARA VIVIRLA A TOPE  
QUE SOLO SE VIVE UNA  
VEZ AL AÑO.



FELICES  
FIESTAS

1988.



LIVIA KESKAS  
**JMR**



TODOS LOS QUE TRABAJAMOS EN EQUIPO, DAMOS LAS GRACIAS AL PUEBLO DE GETAFE POR HABERNOS CONCEDIDO EL PREMIO A

**«LA LABOR Y EL ESFUERZO EMPRESARIAL»**

**¡25 AÑOS DE SERVICIO NOS AVALAN!**

**Y NOS VAMOS A ESFORZAR EN MEJORARLO**

**— 1963 - 1988 —**

JUDO  
KARATE  
KUNG-FU

TAEKWON-DO  
KEN-PO-KARATE

Próximamente  
FOUL CONTACT  
MUSCULACION  
PESAS y  
AEROBIC

**G  
I  
M  
N  
A  
S  
I  
O**

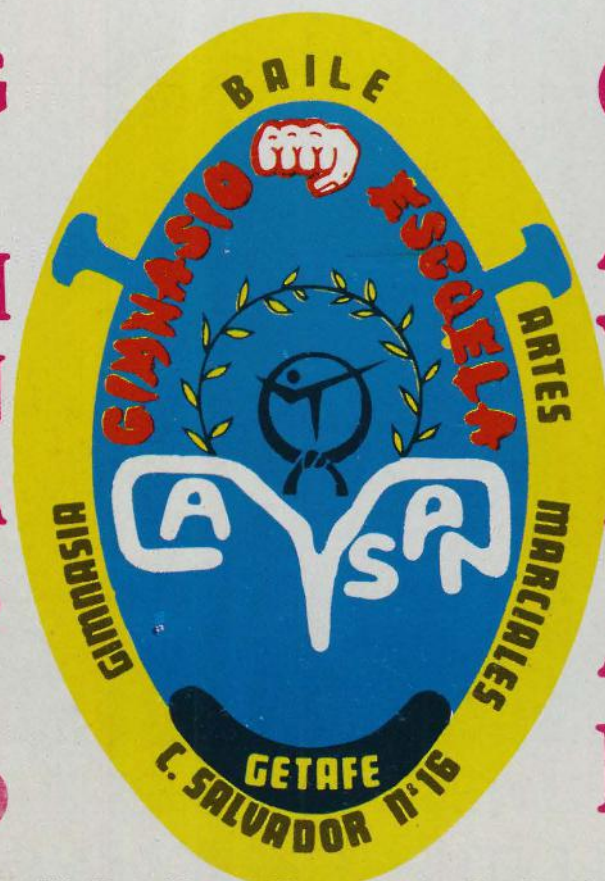

**C  
A  
Y  
S  
A  
N**

BALLET  
SEVILLANAS  
GIMNASIA  
RITMICA  
GIMNASIA DE  
MANTENIMIENTO  
GIMNASIA  
TERCERA EDAD

C/. Salvador, 16 - C/. Presidente Kenedy, 4 - Teléf. 681 98 41 - GETAFE

*La pareja de moda, por su  
Elegancia, Diseño y Precisión.*



LOTUS

*Vealo en:*



**ALAN**  
JOYERIA ~ RELOJERIA

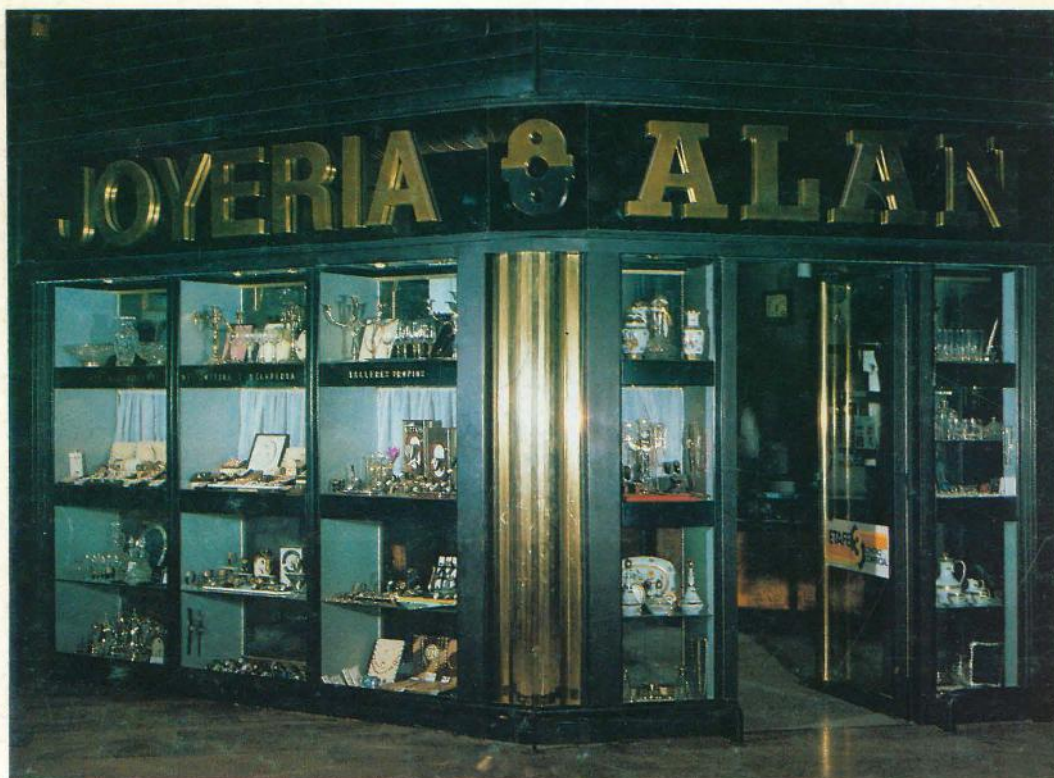

CENTRO COMERCIAL "GETAFE 3" LOCAL 25  
C/ PADRE FELIPE ESTEVEZ, 16 GETAFE