

GETAFE

EXPRES

N.º 9 — ABRIL 1988

P.V.P.: 30 Ptas.



GETAFE COMIENZA UNA
NUEVA GENERACION DE ABOGADOS

FERNANDO
CASTEDO
Y SUS DESEOS DE
INCORDIAR



ALFREDO LANDA
CON GETAFE EXPRES

ADIOS AL DOBLE TURNO
PARA 600 ALUMNOS
DE GETAFE

DAVID RUSSEL

«UN AMERICANO EN GETAFE»

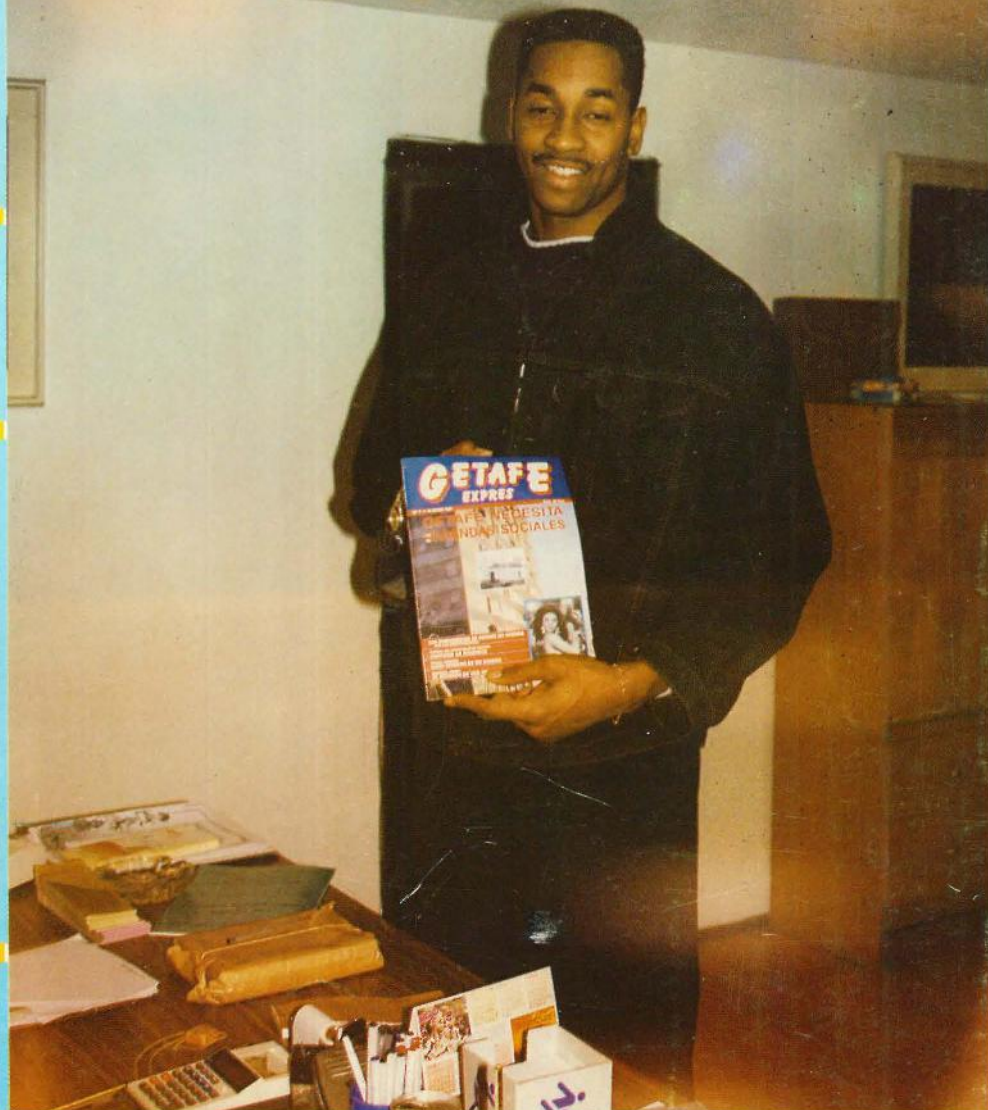

«1.800 MILLONES DE PRESUPUESTO PARA 1.140 EMPLEADOS
DEL AYUNTAMIENTO DE GETAFE»

En la zona Sur

SU HIPER

Muy cerca de Vd.

Abierto
de Lunes a Sábado,
de 10 a 22 horas.
Parking.

HIPERMERCADO
ALCAMPO
Fulminamos los precios.

GETAFE 3
Centro Comercial
Sector III

GRUPO TRIANGULO, S.A.

Director:

José Manuel Romero-Salazar

Redactores:

José Antonio Jiménez (Agenda)
Juancho (Deportes)
Joaquín Martín (Deportes)
Marcial Donado (Historia Local)
Mar Luna (Cultura)

Equipo de Diagramación y Diseño:

José Luis Ruiz «Millán»
Jorge Corona
(Fotografía)
Mar Luna (Maqueta)
José Luis Toribio (Dibujos)

Colaboradores:

Halcón (Sección Caza y Pesca)
Equipo 3 (Suplemento Económico)
Juan Luis Martín y
Paco de León (Música)
Andrés Díez (Local)
Rafael Onieva (Cine)

**Redacción, Administración
y Publicidad:**

C/. Cuestas Bajas, 11 - 1.º
28901 GETAFE (Madrid)

Distribución:

Distri-Madrid S. Coop. Ltda.
C/. Núñez de Balboa, 21
28902 GETAFE (Madrid)

Impresión y Fotocomposición:
Industrias Gráficas Getafe, S.A.

Suscripción anual:

Getafe Expres
C/. Cuestas Bajas, 11 - 1.º
28901 GETAFE (Madrid)

Depósito Legal:

M. 41.151 - 1987

OPINION LIBRE

EDITORIAL

Con prisas y a lo loco

Hace algún tiempo, no tanto, el tema de la Universidad llegó a Getafe arrasando todo lo divino y lo humano. Las declaraciones se sucedieron y las soterradas luchas políticas en el seno de la Comunidad Autónoma de Madrid fueron alimento diario de las páginas locales de todos los medios de comunicación. Por aquel entonces, muchos eran los argumentos utilizados y, uno de ellos, advertía sobre el escaso presupuesto que se presentaba para avalar un proyecto. Esta circunstancia motivaba el que algunos grupos políticos dudaran de la posible calidad de las facultades que llegarán a Getafe. Ahora se reaviva la polémica con la compra de los terrenos aledaños al RACA-13 y propiedad del Ministerio de Defensa. Casi nadie duda de la imperiosa necesidad de contar con este suelo para la ampliación de la Universidad. Todos deberían pensar, apoyar y luchar por conseguir este suelo. De la misma forma, nuestros responsables municipales tendrán que estrellar su sesos contra la Comunidad Autónoma de Madrid para obtener lo que, en buena lógica, le corresponde, y es que los costes económicos de la llegada de la Universidad a Getafe corran a cuenta de la Comunidad Madrileña. Porque son, en definitiva, todos los madrileños quienes se van a aprovechar de la Quinta Universidad.

CARTAS AL DIRECTOR



Os informamos del resultado del **Primer Congreso Anual de los Verdes-Ecologistas**, celebrado el domingo 27 en el Centro Cívico «Juan de la Cierva».

El número de asistentes fue de 100 personas, que participaron en los debates propuestos en el Congreso. Estas personas son simpatizantes y activistas de los dos locales de Getafe, situados en: C/. Pizarro, 6 - bajo H y Avenida de los Angeles, 49 - bajo C.

Creemos que es un paso adelante el hecho de que nos hayamos reunido toda la gente que se preocupa por conseguir un mundo más habitable y en armonía con la naturaleza. Ya que el hombre vive en una sociedad hostil y competitiva, donde se han cambiado los valores inherentes del ser humano por una actitud agresiva que ataca la vida de la naturaleza y de los otros hombres.

Nuestro objetivo fue discutir los métodos de trabajo y ver entre todos la respuesta a dar ante los problemas que afectan la convivencia en Getafe. Entre otras propuestas, destacamos tres campañas que vamos a sumar a las que ya estamos llevando adelante (revista, recogida de firmas por un servicio militar optativo...). Estas propuestas de las mesas de trabajo son las siguientes:

- Mejora de las comunicaciones con el barrio de El Bercial.
- Limpieza y conservación del lago del Sector III.
- Limpieza del Cerro de los Angeles.

A través del comunicado convocamos a los no asistentes a participar en la solución de la problemática eco-pacifista de Getafe.

Un saludo,

Fdo.: **Carmen Calamardo**
Comisión de Prensa

sumario

LOCAL

Adiós al doble turno	Pág. 5
1.800 millones de pesetas para 1.140 funcionarios en Getafe	Pág. 6
Proyectos de obras para este año Sector III: Racionalizar los equi- pamientos	Pág. 8
Castedo contra Getafe	Pág. 9

REPORTAJE

Octubre 88: Primeros estudiantes de Derecho en Getafe	Ps. 10-11
--	-----------

COMUNIDAD

Entrevista con José María Alvarez del Manzano	Pág. 13
--	---------

CAJON DE SASTRE

Gallos, guateques y bebés	Pág. 15
---------------------------------	---------

MAGAZINE EXPRESS

Una noche con Goya y las estrellas	Ps. 16-17
---	-----------

SUPLEMENTO ECONOMICO

Subvenciones a proyectos genera- dores de empleo	Ps. 20-21
Entrevista a Alfonso Vergara ..	Ps. 22-23
La zona sur a por las subvencio- nes del INEM	Ps. 24-25
Las Agrupaciones de Getafe al ha- bla	Pág. 26

GENTE DE PLUMA

El gran teatro de Getafe	Pág. 27
--------------------------------	---------

PAISAJE Y PERSONAJE

	Pág. 29
--	---------

CULTURA

Feria de Abril en marcha	Pág. 30
El humo en la sombra de José Vi- vó llega a Getafe	Pág. 31

LINEA DIRECTA

Entrevista a Alfredo Landa ...	Ps. 32-33
--------------------------------	-----------

DEPORTES

David Rusell, un americano en Madrid	P. 34-35
Epica del Tintoretto	Pág. 36
Pesca	Pág. 37

TOROS

	Pág. 38
--	---------

**MADRID DE PUEBLO EN
PUEBLO**

Manzanares el Real: La Pedriza	Pág. 39
--------------------------------	---------

CINE

	Pág. 40
--	---------

MUSICA

	Pág. 41
--	---------

COMIC

Getafito en la Feria de Abril ..	Pág. 42
----------------------------------	---------

• DISEÑOS •

• ANUNCIOS •

• CATALOGOS •

• IMPRESOS •

• MEMORIAS •

• FOLLETOS •

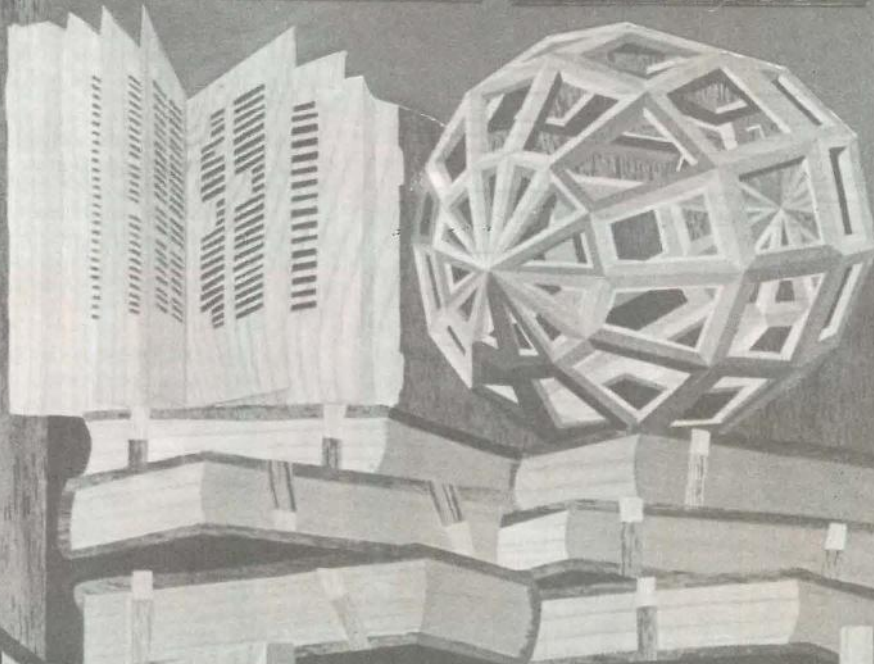

GRAFICAS

GETAFE

S.A.

Núñez de Balboa, 55
Teléf. 682 09 42 (3 líneas)
GETAFE (Madrid)

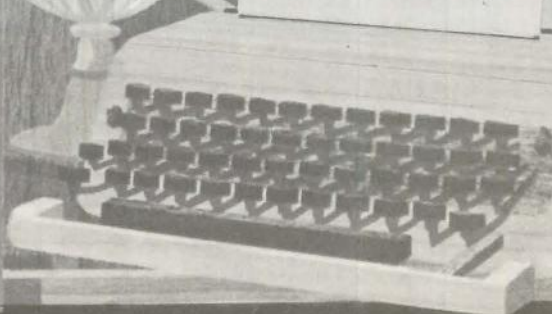

Dos nuevos institutos funcionarán el próximo mes de octubre

ADIÓS AL DOBLE TURNO EN GETAFE

Los concejales de Educación de la zona sur de Madrid han estudiado con preocupación la situación educativa de sus municipios decidiendo que la problemática que viven las distintas localidades tendría que solucionarse en el plazo más breve posible.

Para ello, solicitaron una entrevista con Alfredo Pérez Rubalcaba, que resultó positiva. Al menos si el Ministerio de Educación cumple con sus compromisos. En Getafe, podría desaparecer el doble turno en las Enseñanzas Medias.



Las previsiones del Ayuntamiento de Getafe son, quizás, demasiado optimistas, aunque se avalan en los compromisos adquiridos por el Sr. Pérez Rubalcaba —uno de los máximos responsables del Ministerio de Educación.

Para el próximo curso 88-89 está previsto que funcione en Getafe el Instituto Número 6, que va a ubicarse en el Sector III y que contará con 960 plazas. La construcción de este centro de Enseñanzas Medias corre a cargo de la empresa Agromán, y está previsto que tenga una duración de 8 meses. El Ministerio de Educación, según expresó Al-

fredo Pérez Rubalcaba al concejal de Educación de Getafe, tiene la intención de acelerar el ritmo de estas obras. No obstante, los primeros meses del próximo curso podrían comenzar con el doble turno de los alumnos de este centro hasta que el mismo quede definitivamente acabado.

Otra de las noticias importantes, perseguida políticamente durante todo el verano, hace referencia a la reconversión del Colegio Público León Felipe en el Instituto de Bachillerato número 7 de Getafe. El pasado 30 de marzo se entregó, según el concejal de Educación, el proyecto de lo que va a signi-

ficar la reconversión, remodelando los pabellones y haciendo un aulario con gimnasio.

El volumen de estas obras ascenderá a 110 millones de pesetas, y el próximo mes de octubre podrían funcionar, al menos 19 aulas sin ninguna dificultad. Las dificultades existirían en las aulas que van a ir encima del pabellón, que son seis aulas más.

Según Rafael Caño, concejal de Educación, «salvada esta coyuntura de finalización de estas obras, asumimos el doble turno que hay ahora mismo en Getafe que son 666 alumnos, no tendría por qué haber ningún alumno en doble turno el curso que viene, una vez que finalicen las obras. En noviembre o diciembre podrían estar todos los alumnos en sus institutos normalizados».

Los plazos previstos, no obstante, nunca se suelen cumplir, por lo que la salvedad del concejal de Educación se mantiene perfectamente y se concreta en que Getafe podrá vivir el próximo año algunas semanas de doble turno en los Institutos de Enseñanzas Medias hasta que finalicen las obras. «Los cálculos que yo tengo es que estos dos institutos, con los alumnos que se asumen por el número 5 que no está al 100 por 100, y con los alumnos que salgan de COU podemos asumir toda la demanda que vamos a tener en Bachillerato».

Si no se consigue, y el doble turno sigue siendo una lacra educativa real, volverán las manifestaciones de padres y alumnos por las calles de Getafe, y los ataques y acusaciones políticas en los Plenos. Y los estudiantes seguirán sufriendo la deficiente estructura educativa no sólo en Getafe, sino de toda la zona sur de Madrid.

En el horizonte, no obstante, se presenta la posibilidad de que Getafe cuente el año próximo con 2.000 nuevas plazas en los Institutos de Enseñanzas Medias de la localidad.

J.M. Romero-Salazar

ROTULOS LUMINOSOS

Exposición, venta y oficina:
MAGDALENA, 34 • TELEF. 682 72 95

Fábrica:
ZAFRA, 25 • TELEF. 696 68 48
 GETAFE (Madrid)

- DECORACIONES EN NEON
- ILUMINACION DE VIVIENDAS Y COMERCIO CON NEON
- PLACAS GRABADAS Y SELLOS DE CAUCHO
- TODO EN ROTULACION AUTOADHESIVA
- ROTULACION DE VEHICULOS EN 1 HORA POR SISTEMA AUTOADHESIVO POR ORDENADOR

1.140 trabajadores se reparten 1.800 millones de pesetas

LA MITAD DEL PRESUPUESTO MUEVE EL AYUNTAMIENTO DE GETAFE

El 45 por 100 del presupuesto municipal del Ayuntamiento de Getafe se dedicará este año a pagar al personal. 1.140 personas se encargan diariamente de poner en práctica los

mandamientos del gobierno municipal socialista (más de diez, sin duda) y de agilizar los trámites burocráticos de los vecinos del municipio.

Cuando Francisco Díaz se hizo cargo de la Delegación de Personal, el horno no estaba precisamente para bollos. El pastel que le habían preparado sus antecesores era fino y sobre todo empachaba. Las elecciones municipales trajeron, según el concejal, la polémica por el convenio de ese año y la situación coyuntural fue aprovechada por el sindicato Comisiones Obreras para poner a los socialistas en candelero, «buena prueba de ello es que cuando acabaron las elecciones, el problema laboral de los trabajadores se solucionó sin ningún problema». Fueron los primeros problemas para un concejal nuevo en los asuntos de personal. Cuando se hizo cargo en la presente legislatura de la Delegación de Personal observó, aunque lo reconozca muy reservadamente y casi sin querer reconocerlo, que el desmadre en la Casa Consistorial era ciertamente preocupante. Las vacaciones eran como una visita al infierno de los problemas sin solución. Departamentos que quedaban solitarios y parón municipal consiguiente.

DESMADRE A LA AMERICANA

La primera tarea que emprendieron las personas que trabajan directamente con Francisco Díaz fue establecer un plan de trabajo para controlar ese presunto desmadre e intentar impedir que algunos departamentos municipales se quedaran compuestos y sin trabajadores que atenderlos.



Aunque lo más problemático, sin duda por las lecturas negativas que se pueden hacer, es la presencia constante de vecinos de Getafe en las dependencias del concejal de Personal para solicitar trabajo.

En Getafe existe hambre de trabajo y Francisco Díaz vive diariamente esa presión social en sus propias carnes. «Llegan personas pensando que desde aquí les podemos ofrecer un puesto de trabajo, y la verdad es que es una idea equivocada, porque lo único que podemos hacer es ofrecer instancias cuando hay exámenes.» Exámenes que se han convertido durante los últimos

meses en el sacrificio obligado de los concejales de la oposición presentes en mil tribunales para que todo sea estrictamente legal y no haya mayores problemas. Aunque, las suspicacias y las realidades crudas confluyen en acaloradas polémicas en los plenos cuando se trata el tema de la nueva contratación de personal. La idea del nepotismo y del enchufismo sobrevuela en esas ocasiones los plenos del Ayuntamiento de Getafe, aunque para el concejal de Personal, «se han hecho más exámenes durante el último año que en toda la vida de Getafe». Esto, según algunos portavoces de la oposición, no basta.

Levi's

Levi's center

ROPA VAQUERA

C/. MADRID, 96

GETAFE

ABSENTISMO LABORAL

Cuando se trata de hacer balance y reflexionar sobre los problemas del personal del Ayuntamiento de Getafe, se habla de una palabra muy de moda en los conflictos entre trabajadores y empresas, el «absentismo laboral» que, según el concejal de Personal, «es alto respecto al existente en las empresas privadas, sobre todo en el servicio de limpieza, donde hay un tipo de trabajadores que ya entra con problemas físicos, son gente mayor con problemas, al igual que las mujeres que limpian los colegios, que son en algunos casos mujeres con problemas de salud, son mujeres separadas o viudas».

En cualquier caso, de las palabras del concejal de Personal se desprende que el problema del absentismo laboral es un problema menor, quizás un problema importante sea el de la valoración de los trabajadores del Ayuntamiento, que les han manifestado su descontento ante los puestos en que desempeñan su trabajo, y que ha motivado el que se elaborara un estudio de valoración sobre el que los responsables municipales del Área de Personal no quisieron ser demasiado explícitos, por cuanto se adivinaba un atisbo de polémica en el tema. En cualquier caso, tiempo habrá para ir desvelando el complejo edificio humano que sostiene el ruinoso edificio del Ayuntamiento de Getafe, que se ha quedado pequeño. Tan pequeño que tan sólo hay una delegación en el edificio de la Casa Consistorial, las demás están repartidas por la localidad, para incomodidad del ciudadano getafense. Todo se andará con tiempo y con el dinero del Gobierno Regional, para acometer la construcción de un nuevo Ayuntamiento, funcional, donde los 1.140 trabajadores naden con la armonía de los peces en el agua. Algo tan difícil de conseguir que la tarea se presenta con tintes utópicos. ■

J. M. ROMERO

HACER DEPORTE A COSTA DEL INEM

La Concejalía de Urbanismo que dirige Jesús Neira también ha solicitado al INEM la subvención correspondiente para proyectos de obras que quieren poner en marcha de inmediato. La intención de la Concejalía de Urbanismo es emprender una serie de actuaciones básicas en el ámbito del deporte local mediante la construcción de pistas polideportivas.

«Queremos hacer una actuación deportiva a gran escala, pero fundamentalmente básica, es decir, pistas polideportivas y vestuarios, y algún que otro frontenis.»

Son los objetivos primordiales del concejal de Urbanismo, Jesús Neira, que no obstante tiene como objetivo el poder arañar del Instituto Nacional de Empleo una cantidad económica importante para la financiación de la peatonalización de varias zonas, sobre todo en Las Margaritas y Juan de la Cierva, en la que se encuadraría toda la Avenida de las Ciudades y varias zonas internas de Juan de la Cierva, y para finalizar, «también hemos formulado una petición para hacer las tres Casas Regionales».

También, dentro de los proyectos de la Concejalía de Urbanismo, se encontraba la terminación del Polígono Industrial de Los Angeles, «tras el acuerdo al que llegamos hace tiempo; además existe un presupuesto recogido ahí, y pedimos subvención para terminar todo el tema de arbolado, alguna zona deportiva, etc., etc., porque el resto está recogido en el presupuesto que acordamos con ellos».

No es sólo la Concejalía de Promoción Industrial y Empleo la que quiere obtener parte del pastel económico que pone a disposición de los Ayuntamientos el Instituto Nacional de Empleo cada año, la Concejalía de Urbanismo también ha trabajado en sus proyectos concretos para pedir una subvención económica sobre un conjunto de obras que requieren una inversión de unos 400 millones de pesetas, y que empleará a 200 personas aproximadamente.

La mejora de las estructuras deportivas de la localidad se presentan este año 1988 como el objetivo prioritario de las actuaciones de la Concejalía de Urbanismo, y que se engloban dentro del interés y la voluntad del concejal delegado de Deportes del Ayuntamiento de Getafe de ofrecer «deporte para todos».

Una de las deficiencias en cuanto a canchas polideportivas y vestuarios se que reconocía en nuestro número anterior el concejal de Deportes, Manuel Cañadillas, podría quedar solucionada con las actuaciones que, con el beneplácito del Instituto Nacional de Empleo piensa acometer la Concejalía de Urbanismo. ■

GETAFE EXPRES



RECTIFICADOS

PARA AUTOMOCION E INDUSTRIA

Pequeñas y grandes series

- RECTIFICADO DE MOTORES en general: Diesel, gasolina, compresores, navales, obras públicas, etc.
- RECTIFICADO DE EXTERIORES hasta ϕ 1000 x 4000 de longitud, entre puntos y cigüeñales;
- INTERIORES de ciclos automáticos y universal; SIN CENTROS, amplia capacidad
- RECTIFICADO PLANO tangencial y segmentos hasta 3000 x 800 x 800
- LAPEADO amplia capacidad, interiores y exteriores
- MECANIZADO. Mandrinado, fresado, torneado, etc. ... amplia capacidad
- CROMADO DURO hasta ϕ 800 x 5000 de longitud
- EQUILIBRADO estático, dinámico y portátil
- RECAMBIOS en general. Pistones, camisas, cojinetes, válvulas, juntas, retenes, etc. ... (1^{as} MARCAS)

CTRA. MADRID-TOLEDO, KM. 11, GETAFE (MADRID). TEL. (91) 695 40 12

RACIONALIZAR LOS EQUIPAMIENTOS

Desde el primer momento de este artículo debe quedar claro que cuanto más adelante se expresa es una opinión personal de quien esto escribe, pero también podría ser una opinión más generalizada entre los vecinos del Sector III.

También debe quedar claro, aunque en algún momento, y más adelante, se pudiera pensar lo contrario, que quien esto firma es totalmente contrario a cualquier tipo de imaginación o discriminación, sea social o de convivencia.

Existen una serie de cuestiones y reivindicaciones pendientes en el Sector III que quizás justifiquen ciertas actitudes en el problema planteado por el emplazamiento del Centro de Disminuídos Psíquicos, y que desde luego no justifica a los que utilizan la violencia física o moral, o a los que manipulan o falsean los hechos a su conveniencia. Entre estas cuestiones pendientes, no deja de tener su importancia el destino final de una tercera parte del suelo del Sector III, todo este suelo, que supone más de un millón de metros cuadrados, ha sido o está siendo utilizada para paliar la carencia tan absoluta que tiene el resto de Getafe de terrenos para equipamientos, espacios libres, zonas verdes, etc., producto de una nefasta política urbanística en el período anterior a 1977, pero también se debe destacar que gran parte de los equipamientos y servicios a construir en el Sector III en nada o en poco serán de utilidad a los vecinos de este barrio, tal y como se podrá apreciar en el resumen que más adelante se relaciona. Por el contrario otros servicios e instalaciones están resultando polémicos o difícil en su consecución, cuando no malos o nulos en su funcionamiento, como ocurrió con la recogida diaria de la basura, la casi inexistente limpieza viaria y el no hacerse cargo del alumbrado público, la mala conservación de las pocas zonas verdes en avenidas y paseos, los problemas, no resueltos, del tráfico con velocidades en muchos casos superiores a los 100 Km. por hora, la existencia de un Centro Cívico que no tiene espacios, la no existencia de zonas para asociaciones y actividades culturales y recreativas populares, la inadecuada y mínimas instalaciones deportivas realizadas en las muchas zonas existentes para ello, etc., etc.

No es una crítica feroz al destino de los terrenos en el Sector III para equipamientos generales de Getafe, es una crítica a una política que no conjuga los intereses generales de Getafe con los particulares del Sector III.

Getafe necesita equipamientos, y en el Sector III existe suelo ¿pero no se están centrando en el Sector III más instalaciones y servicios de los que en un futuro pudieran ser convenientes? ¿no repercutirá esta política en unos resultados negativos para la convivencia interna en el Sector III? ¿podrá ser posible vivir en el Sector III de acuerdo con lo que su planificación y propósitos pretendían? ¿no podría darse la paradoja, contraria a la que antes muchos suponían, que el resto de Getafe tuviera que desplazarse al Sector III para solucionar gran parte de sus problemas y necesidades?

En toda esta conjunción de problemas y reivindicaciones pendientes, pudiera tenerse que encontrar el que el vecinos del Sector III salten, con manifestaciones y firma de documentos no racionales, a la menor indicación de los muchos irresponsables que todo lo utilizan para sus fines particulares o políticos y que conste que soy de los que opinan que la existencia racional de todo tipo de equipamiento, instalaciones y servicios revalorizan las viviendas del Sector III, tal y como ocurre ya en realidad, pero también creo que no es posible que el Sector III pueda solucionar todos los problemas de carencia de suelo para equipamientos y servicios que tiene y pueda tener el resto de Getafe.

Para tener una idea aproximada de cuanto decimos no tenemos más que examinar la relación de equipamientos e instalaciones que a continuación les señalamos y que suman más de un millón de metros cuadrados y todo ello sin tener en cuenta que existen más de 300.000 metros cuadrados en zonas de equipamiento, espacios libres, colegios, institutos, etc., que sí son de utilización directa de los vecinos del Sector III.

Relación de equipamientos generales y permutas de terrenos realizadas con otras zonas de Getafe:

Complejo polideportivo, hospital comarcal, parque de la Alhóndiga, Centro de Rehabilitación Social (según un primer proyecto) Centro de Minusválidos Psíquicos, residencia de ancianos, centro religioso Testigos de Jehová, centro ocupacional, comisaría de policía, Juzgado de Getafe, guarderías infantiles, cesión al IVIMA para la construcción de viviendas sociales, permuta con los PP. Escolapios, permuta con el Ministerio de Defensa, Conservatorio de Música, y otros terrenos sin aplicación de momento.

El equipo de urbanismo del Sector III es el ideal para una ciudad y sus habitantes, pero podemos completar este modelo urbanístico con una racionalización de los equipamientos y de los servicios haciendo un esfuerzo entre todos para completarlo y mejorarlo conjugando los intereses generales de Getafe. ■

S. Sánchez

El portavoz centrista FERNANDO CASTEDO no apuesta por el Sur

LOCOS POR INCORDIAR

En los últimos días, cada declaración del portavoz del Centro Democrático Social en la Comunidad Autónoma de Madrid, supone un comentario político contrario a las tesis del Regional por lo que se refiere a la zona Sur de Madrid. Si comienzan las obras de remodelación del Cuartel General Elorza de Getafe para preparar la llegada de las distintas Facultades de la zona Sur, el señor CASTEDO apunta que el Ministerio de Educación se ha olvidado del Sur y tan solo se preocupa por el futuro Universitario en SOMOSAGUAS.

Unas semanas antes de la celebración de las pasadas elecciones municipales y autonómicas, el líder del Centro Democrático Social de Madrid FERNANDO CASTEDO, se reunía con los medios de comunicación locales de carácter local para explicar el programa político que iban a defender en un futuro. Uno de los puntos que causó más interés, era el relativo a la idea que tenían los centristas sobre la ulterior utilización de la BASE NORTEAMERICANA de Torrejón, que debería ser la sede del Segundo Aeropuerto Civil de Madrid. Ahora vuelve a la carga cuando los rumores sobre un Segundo Aeropuerto Civil en Getafe van ganando fuerza.

FUERA DE JUEGO

Para los responsables socialistas del Ayuntamiento de Getafe, el portavoz centrista en la Asamblea de Madrid, desconoce los estudios que se han hecho en torno a la ubicación idónea del Aeropuerto Civil y los problemas que se vieron con su posible ubicación en Torrejón. El concejal de Urbanismo de Getafe, JESUS NEIRA, explica que «si se sitúa en Torrejón se intensificaría el tráfico aéreo en aquella zona, no solamente lo que supone el tráfico de mercancías o el tráfico por carretera. Yo creo que situar un nuevo Aeropuerto Civil en Torrejón no solucionaría los problemas que existen porque para eso se podría ir a una ampliación de la Pista de Barajas. Yo creo que lo que realmente interesa es un aeropuerto alternativo, donde se puedan derivar una serie de actuaciones que ahora recargan en demasía el Aeropuerto de Barajas».

El portavoz centrista, evidentemente emitía un juicio poco o nada relacionado con el denominado «DOCUMENTO DE EQUILIBRIO DE LA ZONA SUR», de importancia capital y sobre el que todavía no han tenido oportunidad de posicionarse los políticos de la oposición en la Asamblea de Madrid.

EL SUR TAMBIEN EXISTE

Para Jesús Neira, «el señor Castedo no se ha dado cuenta de que dentro de los criterios de izquierdas del Partido Socialista, se

Cuando el Consejero de Ordenación Territorial EDUARDO MANGADA, se reúne con los responsables de Getafe para confirmar los importantes avances políticos para que la localidad sea sede del segundo Aeropuerto Civil de Madrid, el diputado y portavoz del CDS en la Asamblea de Madrid Fernando Castedo apunta que Torrejón sería el lugar idóneo para situar el segundo Aeropuerto Civil de Madrid. Algunos políticos de la zona Sur, han apuntado durante los últimos días que «los centristas están locos por incordiar».

intenta reequilibrar también zonas, la zona sur necesita imperiosamente este reequilibrio y el Gobierno Regional ha hecho mucho por esta cuestión al igual que la Administración Central aunque todavía existen muchas carencias sobre todo en el tema de infraestructuras».

El único problema que se presenta en el horizonte, además del político de someter el documento a la Asamblea de Madrid, sería el cómo compatibilizar tres actuaciones a la vez, CONSTRUCCIONES AERONAUTICAS, BASE AEREA Y AEROPUERTO.

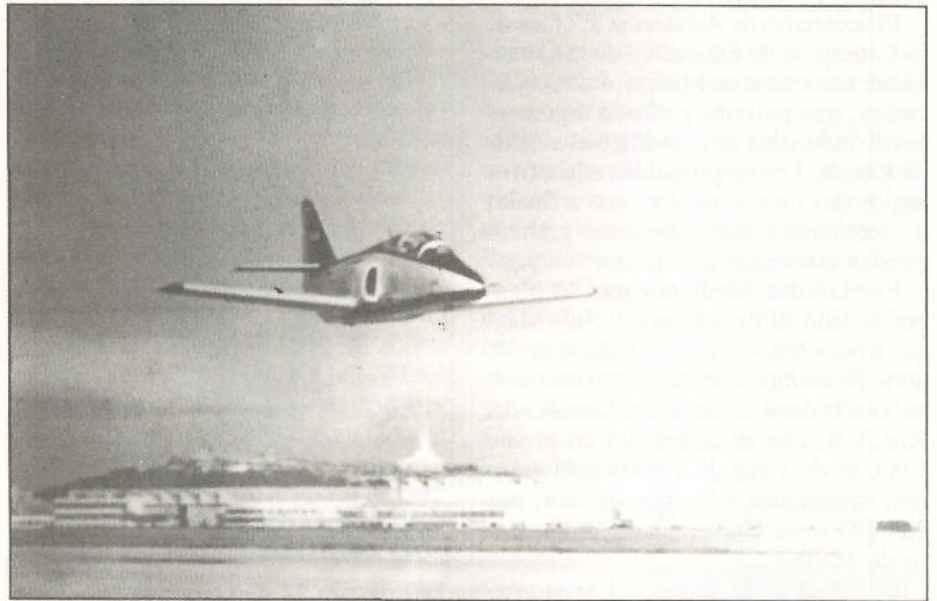

Fernando Castedo quiere el Aeropuerto en Torrejón

Nerplac.s.a.

Fábrica:
Polígono Industrial Sevilla
Tel. 690 50 61
FUENLABRADA (Madrid)

Oficina:
Antonio Acuña, 19
Tel. 435 23 64
MADRID-9

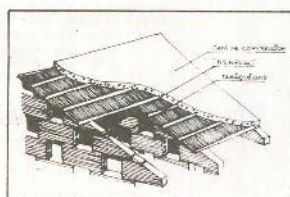

PLACA DE
ACERO LAMINADO
NERVADO Y
ESTIRADO PARA
FORMAR PLACAS
RESISTENTES



Don Fadrique, 20

Getafe

La Ley de creación de la V Universidad llegará pronto al Congreso de los Diputados

Octubre 1988: Una nueva generación de abogados

Las primeras clases de la Universidad Sur en Getafe podrán estar listas en octubre para dar cabida a alumnos de primer curso de la Facultad de Derecho.

Esta facultad podría nacer en Getafe con el precedente importante de la aprobación de la Ley de Creación de la V Universidad o Universidad Sur de Madrid. Según informaron res-

Martes, 22 de marzo. El alcalde, Pedro Castro, y el concejal de Educación, Rafael Caño, cogen sus carpetas y se dirigen en coche a la Consejería de Educación de la Comunidad Autónoma de Madrid. Noticias frescas e importantes están esperando a los responsables getafenses.

La reunión en principio tenía, en el hipotético orden del día de la misma, el análisis del proceso que siguen las obras de demolición, remodelación y adecuación del antiguo Acuartelamiento General Elorza de Getafe.

El secretario de Asistencia Técnica de la Consejería de Educación de la Comunidad Autónoma de Madrid, Ramón Caravaca, tranquilizaba y ofrecía argumentos de indudable peso político al alcalde de Getafe. Los responsables educativos regionales tienen previsto que a finales de septiembre, dos pabellones grandes puedan comenzar a funcionar.

En estos dos pabellones grandes irían, por un lado, el Rectorado y el Aula Magna, y por otro, seminarios y aulas de 30, 40 y 70 alumnos. Para el próximo curso, con la demolición de los laterales del RACA-13, que se acometerá en el año 1989, se dará cabida a aulas más grandes, semejantes a las que existen, por ejemplo en la Universidad Complutense de Madrid.

El pabellón de fondo del acuartelamiento servirá para Rectorado, Vicerrec-

torado y Aula Magna. Los arquitectos de la Comunidad están finalizando estos días el diseño de lo que será el parque central con la plaza portificada que se mantendrá y con la construcción de una especie de anfiteatro.

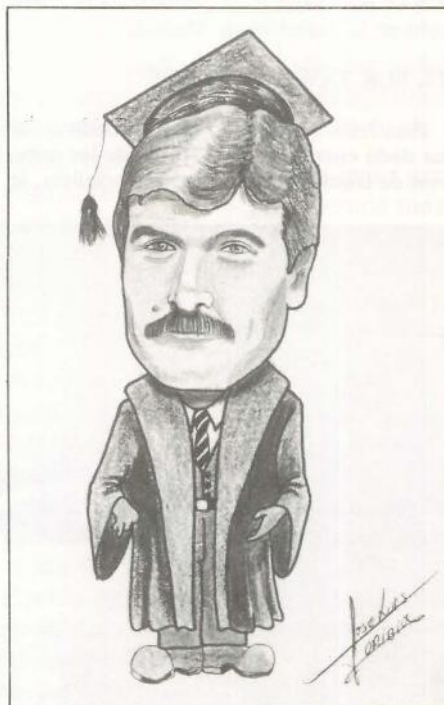

MAS MILLONES PARA LA UNIVERSIDAD

El pasado 24 de marzo, la Comisión de Gobierno del Ayuntamiento de Geta-

fe aprobó otros 230 millones para seguir con toda la parte de remodelación, ya que, según el concejal de Educación, Rafael Caño, «el ritmo de las obras es muy bueno, y es muy factible que para el mes de septiembre haya algunos pabellones acondicionados para su puesta en marcha».

La comisión encargada de estudiar, desarrollar y confeccionar la memoria técnica educativa de la zona sur, ha manifestado que acabarán la misma en el plazo fijado (seis meses) por el Pleno de la Asamblea de Madrid. Una vez que los distintos partidos con representación en la Asamblea den su visto bueno a esta memoria técnica, será el momento en que el Ministerio de Educación tenga que abrir la boca para definirse y concretar las actuaciones pertinentes.

Hacia el 10 de mayo está previsto que llegue la Memoria Académica al Pleno de la Asamblea para su estudio y oportuno debate, para posteriormente, si todo transcurre como esperan los socialistas, llegue al Parlamento Nacional y se apruebe definitivamente la Ley de Creación de la V Universidad.

En cualquier caso, la idea más clara que trajeron los responsables municipales de Getafe de su visita a la Conseje-

PRIMEROS CURSOS DE DERECHO

En cualquier caso, la idea más clara que trajeron los responsables municipales de Getafe de su visita a la Conseje-

ESTAMOS MUY CERCA DE TI.

SERGE, S.A.
PRIMERA
EMPRESA DE INFORMATICA
DE LA ZONA SUR

Distribuidor autorizado ERICSSON

C/ Magdalena, 8 - Getafe (Madrid)
Tfnos.: 682 71 28 - 696 91 85

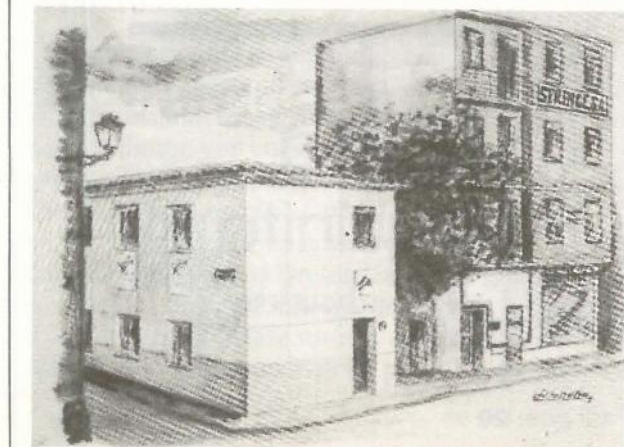

podría comenzar sus clases en Getafe

ría de Educación de Madrid, fue la de que en octubre del próximo año, alumnos universitarios pueden tener como referencia geográfica de sus estudios el municipio de Getafe. Esos alumnos, seguramente pertenezcan a los primeros cursos de Derecho. «Hasta que no tengamos la Memoria Académica es arriesgado dar información, aproximadamente lo que sabemos es que lo que tiene más visos de venir es Derecho, y la oferta universitaria iría dirigida para los alumnos de primer curso. Lo que ocurre es que todo esto habría que concretarlo a partir de la Memoria y de lo que determine el Parlamento Regional.» El concejal de Educación, Rafael Caño, no quiere pillarse las manos, el tema de la Universidad ha sido para los políticos un camino de espinas. «Fundamentalmente hay muchas expectativas en torno a este proyecto, todos entendemos que es un proyecto que va a modificar rotundamente todo lo que significa la connotación educativa y cultural de la zona sur. Lo que no queremos es defraudar en esas expectativas, pero tampoco quemarlas, porque el deseo de la gente es tan grande, que a veces el que se produzcan retrasos puede provocar el que se den lecturas negativas, y en esa línea también queremos ser prudentes. Quiero mantener la esperanza de que en el próximo mes de octubre alumnos universitarios puedan cursar sus clases en Getafe.»

Los responsables locales de Getafe y Leganés, pese a su apariencia de tran-



quilidad y sosiego en el tema de la Universidad, entienden que hasa que el Ministerio de Educación no asuma todas las competencias de este proyecto no podrán cantar victoria. Aunque en Getafe, cuanto menos, ya han empezado las obras.

El grupo centrista en la Asamblea de Madrid está llevando a cabo, durante los últimos días un ataque político importante, no sabemos si contra el Gobierno Regional Socialista de Madrid o contra intereses del municipio de Getafe. El segundo Aeropuerto Civil de Madrid tendría que ir en Torrejón, y no en Getafe, según Fernando Castedo, y la Universidad Sur no cuenta con el apoyo del Ministerio de Educación, que según el con-

cejal centrista, es la Universidad de Somosaguas la única que cuenta con el visto bueno de Maravall.

Sin embargo, en el Consejo de Ministros del pasado 30 de marzo se acordó el traspaso a la Comunidad Autónoma de Madrid de la propiedad del cuartel del Regimiento de Infantería número 6, situado en Leganés, al sur de Madrid. El portavoz del Gobierno y Ministro de Cultura, Javier Solana, afirmó que esta decisión no tenía nada que ver con el apoyo a la creación de la V Universidad o Universidad Sur de Madrid. ■

J.M. Romero-Salazar



Rafael Caño Concejal de Educación



GEMOSA

SERVICIO OFICIAL



GM

O P E L K A D E T T

AHORA CON MANDO A DISTANCIA



GEMOSA

SERVICIO OFICIAL



GM

C/ Madrid, 121
GETAFE
Tlf.: 681 69 12

**GRATIS, UNA
RADIO OCULTA PHILIPS
CON MANDO A DISTANCIA**

Todos los modelos de la gama Kadett* comprados y matriculados durante este mes, llevan instalada, completamente gratis, una magnífica radio digital Philips DC-026.

Incluidos altavoces y antena.

Y por control remoto. Así la radio va oculta. Para que nadie la vea.

* Excepto vehículos comerciales.



OPEL

- RESPALDADO POR GENERAL MOTORS.



JOSE MARIA ALVAREZ DEL MANZANO: «Queremos que Madrid no se quede atrás en 1992»

El grupo aliancista en el Ayuntamiento de Madrid tiene la fuerza que le da la minoría del gobierno municipal socialista. Por tanto, una fuerza importantísima y decisiva en muchas votaciones. Su portavoz, José María Álvarez del Manzano explica en esta entrevista porqué apoyó a los socialistas en un punto de vital importancia para el futuro de la ciudad. También reflexiona en voz alta, para todos los lectores de GETAFE EXPRES, sobre la inseguridad ciudadana y el tráfico un tanto atascado de la Villa y Corte.

—¿Existen verdaderamente divergencias en el seno de Alianza Popular?

—Ahora mismo es importante que se sepa que frente a los ataques que desde el exterior se hacen y frente a las realidades hay que reconocerlo que han existido dentro del partido se ha impuesto el sentido común.

—¿Cómo se podría concretar ese sentido común?

—Pues el sentido común nos induce a ir todos juntos, defendemos lo mismo y frente al exterior debemos ser una pinya. Y si hay algún problema interno debe de resolverse sin darle transcendencia hacia fuera. Yo creo que eso es una necesidad que se tiene, yo creo que la gente quiere vernos unidos y no separados.

«EL AVAL DEL PSOE»

—Alguien le calificó de avalista del PSOE cuando decidió apoyarlos en el Ayuntamiento de Madrid.

—Yo agradecí esa calificación, sí señor, yo soy avalista pero no de quien usted cree. Yo no avalo nunca al PSOE, yo



avalo a los ciudadanos de Madrid, cuando sus intereses están por el medio, yo y mi partido se subordina. Ese es el principio de un futuro que queremos que sea importante.

—¿Cuál sería ese futuro bajo la perspectiva de su partido?

—Queremos que Madrid no se quede atrás en una fecha tan importante como el 92, que se va a hacer una inversión muy importante en Barcelona, necesaria, que va a ser muy sustancial la inversión que se hace en Sevilla, imprescindible porque tanto la Expo en Sevilla como los juegos olímpicos de Barcelona deben ser apoyados por todos, pero nosotros que no vamos a contar en esta ocasión nada especial, salvo que obtenemos y voy a luchar por eso, el conse-

guir para Madrid la capitalidad europea de la cultura para 1992, vamos a conseguir incentivar a la iniciativa privada que en Madrid puede llegar a los 600.000 millones, si de verdad el sacrificio de votar junto al PSOE en una cosa común significa para Madrid una inversión de 600.000 millones y puestos de trabajo, bienvenido sea ese esfuerzo que en modo alguno es un pacto.

TRAFICO ATASCADO

—Desde el grupo popular se va instar a que Valentín Médel cumpla su promesa famosa de que si en tres meses no arreglaba el tráfico se iba de la concejalía.

—Valentín Médel ha dicho que él no dijo eso, que se le entendió mal. Yo en todo caso, no quiero que a Valentín Médel le pase nada malo, simplemente que cumpla su promesa, porque en el Ayuntamiento hace falta alguien más útil al frente de la circulación de Madrid.

—¿Conseguirá el gobierno municipal socialista y el Ayuntamiento de Madrid acabar con el grave problema de la inseguridad ciudadana en la ciudad?

—Se conseguirá con dificultad porque, efectivamente, el trance por el que está pasando la ciudad de Madrid, como muchos pueblos de la Comunidad, de la inseguridad es grande. Yo llevo ocho años diciendo que Madrid es inseguro y ocho años que me han estado diciendo que yo quería desestabilizar políticamente a la ciudad y no es verdad, yo creo que era insegura y se está demostrando. Pero vamos a intentar entre todos conseguir algo bueno y útil para los vecinos de Madrid. ■

J.M. Romero-Salazar

Materiales de Construcción CORTES

AZULEJOS - PAVIMENTOS

EL GRES más BARATO

EXPOSICION Y VENTA:

Reina Victoria, 18

Teléf. 698 23 80

PARLA (Madrid)

Macarena, 21

Teléf. 699 50 50

Manos Unidas
CAMPAÑA CONTRA EL HAMBRE



COLABORA CON LA CAMPAÑA

INGRESA TU APORTACION EN EL BANCO HISPANO-AMERICANO

SUCURSAL N.º 134. GETAFE (MADRID)

N.º DE CUENTA 7918-5

ES UN MENSAJE DEL AYUNTAMIENTO DE GETAFE





GALLITOS CENTRISTAS

La garganta de la portavoz del CDS en el Ayuntamiento de Getafe provocó la sorpresa de todos los asistentes al pleno que pudieron comprobar cómo los molestos gallos de la adolescencia, los continuos cambios de voz cuando la flor de la vida ocupa toda la esencia del joven, llegaron de viva voz al circunloquio de Mercedes Alcalá.

Todos pensaron que, en un momento de acaloramiento y disputa verbal, la portavoz centrista se quedaría sin voz. No sabemos si sus opositores políticos lo hubieran agradecido, aunque la democracia que dicen llevar dentro nunca hubiera reconocido este extremo. Afortunadamente y sin ningún tipo de prescripción médica, que sí política, Mercedes Alcalá pudo salir con dignidad del aprieto de una sesión plenaria con la garganta llena de gallos.

ENHORABUENA A JOSE LUIS RIVAS

José Luis Rivas anda con la cara de felicidad que se le pone a todos los padres cuando lo son tan sólo desde hace días. Rita, secretaria del alcalde y mujer del concejal de Consumo, ha traído a Getafe un precioso bebé que, en tiempos de sueño, vivió y no sabemos si sufrió el tedio de los plenos.

Asistió sin rechistar a las sesiones donde su padre intervenía para defender las tesis socialistas. Seguramente que a partir de ahora no piensa lo mismo. El nuevo retoño de José Luis y Rita no soportará, a buen seguro, nuevas sesiones plenarias. Por otro lado, su llanto podría confundir al encantado padre, que podría perder argumentos de peso para defender sus tesis. En cualquier caso, el posible inconveniente añadido sigue siendo maravilloso. Enhorabuena a los padres y, por supuesto, bienvenido al nuevo bebé.

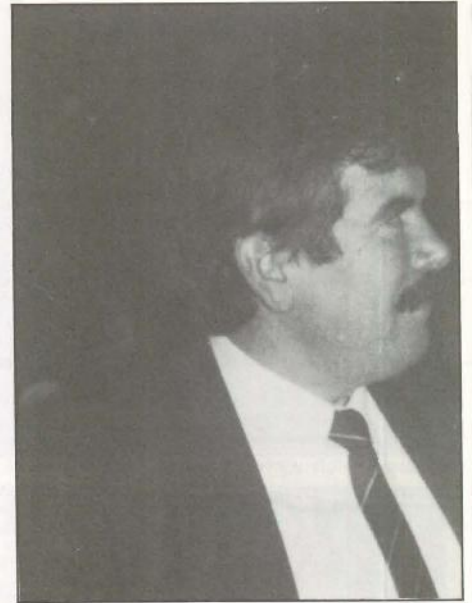

GUATEQUES EN GETAFE

Según han podido saber los espías sueltos de GETAFE EXPRES, las fiestas de Getafe contarán con la presencia de la Década Prodigiosa y su nostalgia con marcha. Algunas lenguas vivarachas y dignas de ningún crédito han apuntado que el gran valedor de este grupo musical ha sido Pedro Castro, aburrido de plenos y comisiones de gobierno, que siente un entrañable afecto por su década. Porque, según las serpientes que respiran el aire de Getafe, Pedro Castro, en sus tiempos de mozos, organizó guateques que hicieron época y claro, ahora no se puede perder tan magnífica ocasión. Hasta puede que suba al escenario para marcarse un rock and roll. Además, Duncan Dhu y Los Cantores de Hixpállis llenarán la noche de Getafe en los próximos festejos.

Y al decir de los responsables, y de las lenguas, esta vez dignas de todo crédito, estos espectáculos musicales dignos de alcaldes y vecinos, serán **absolutamente gratuitos**.



¡¡ CONDUCTOR * CAZADOR !! Certificados Médicos**

Para: Permisos de conducir*armas*escolares

/CENTRO MEDICO/ **VIMAR**

Avenida de España, 4º TIº682 45 32

Calle Madrid, 25º

TIº681 01 19

Horarios mañana y tarde
Sabados solo mañanas. Oculista diario

encima de la villa del jamon



UNA NOCHE CON GOYA Y LAS ESTRELLAS

El Palacio de Congresos y Exposiciones se vistió con lentejuelas y pajaritas a juego, pingüinos con cara de famosos del cine y damas vestidas de duquesas preparadas para el baile nupcial llegaron a un escenario presuntamente cinematográfico donde la suerte tenía un precio: LOS GOYA DE ESPAÑA.

En la vorágine de una noche plagada de caras conocidas, la aventura periodística se topó de sopetón con unas barbas rebeldes adornando una cara de guasón con sueño. Andrés Aberasturi, el hombre de «48 horas», que ha pasado de ser un ilustre de cara anónima en la radio a un famoso con una cara conocida en Televisión, y esto no le ha sentado especialmente bien, «estoy abochornado, en la vida me habían hecho tantas fotos juntas, una cosa totalmente impresentable. Me encuentro en Televisión muy a gusto, sorprendentemente a gusto, me costó mucho más acostumbrarme al micrófono que a la cámara, me imagino que era más joven. Las críticas que he recibido no han sido demasiado buenas, pero yo creo que hay que acostumbrarse a las cosas, y sobre todo es que me critican a mí, y es lo que me duele, porque yo salgo aproximadamente seis minutos dentro de un bloque de una hora, no me gusta que critiquen el hecho de que yo, por ejemplo, sea feo, que yo no puedo corregir...». Andrés Aberasturi era quizás el presente más actual de la noche, con los pies en el suelo, dueño y señor de imágenes generalmente de tragedia, que nada tienen que ver con los sueños que iban a ser premiados en la noche del cine español.

«MUSA POLITICA»

La última musa de los políticos españoles, dueña de la noche madrileña en la Sala Elígeme, de Joaquín Sabina, también se encontraba dispuesta para pasar una velada entre amigos y conocidos. Eva León era otra de las estrellas rutilantes de la noche que no quería comparar esa noche con la de los Oscar de Hollywood, «lo haremos mucho mejor y a nuestro estilo, no tenemos que copiar a nadie». Esta cabaretera de lujo que entretiene en la noche a

políticos de mil signos, como Jorge Vestringe, al que las malas lenguas apodan «El Buscavidas», y que se le encuentra en los sitios menos pensados, en este caso el Palacio de Congresos y Exposiciones. Sus artes dramáticas parece que pasaron a mejor vida, aunque con nosotros también quiso ensayar, «desde luego, para la segunda parte de mi vida voy a defender lo que creo que es mejor para mi país, que son planteamientos progresistas, creo que son los mandamientos solidarios, mandamientos correctos y los que este país necesita, ya veremos dónde los encuentro, pero los voy a defender». Jorge Vestringe quería hacerse pasar por Indiana Jones en plenas elecciones, *En busca del partido perdido*, un partido que siguiendo con su genial representación podría ser hasta socialista, «creo que el alcalde de Madrid está haciendo un buen trabajo y además tenemos un gobierno que, de alguna forma, habría que empezar ya un poco a reconocerle que está haciendo cosas bastante correctas y que los españoles supiésemos valorar las co-

sas positivas que se están haciendo. No estoy haciendo ni pro-gubernamentalismo, pero creo que la labor de oposición tiene que ser una labor constructiva, de reconocimiento de lo que realmente se hace. Y hay que reconocer el trabajo positivo que se está haciendo en materia de lucha contra el desempleo, en materia de un grado mayor de independencia, en materia de lucha contra la inflación...». El disputado voto del Sr. Vestringe se presentó en sociedad con escaso éxito, los actores carecían de credibilidad, el monólogo era aburrido.

«IDA Y VUELTA A LA LUNA»

Una de las señoras más elegantes de la noche era Silvia Tortosa, que levantaba aplausos de admiración entre los pingüinos de pajarita presentes. Era una de las elegidas para la lectura de los premios, y ella expresaba su satisfacción ante este hecho, «éste es un acto importante para el cine español, y estar en él, es algo muy gratificante». «La señora» se explicaba a las mil maravillas, «acabo de terminar una serie para la televisión americana sobre la vida de Aristóteles Onassis, y me voy a marchar dentro de unos días a Estados Unidos, porque durante la primera semana de mayo la serie la pasan por el canal ABC, y me conviene mucho estar allí, por razones personales, estoy terminando de escribir un guión sobre los cuatro últimos años de mi vida y todas las aventuras y desventuras, alegrías y tragedias que me ha tocado vivir, que se llama «Cuatro veces ida y vuelta a la luna» y afortunadamente proyectos no me faltan». Y sin embargo, esta lunática maravillosa y preciosa no estaba nominada para los GOYA, «no estoy demasiado contenta de cómo me ha tratado la profesión cinematográfica española, me he sentido siempre muy relegada, muy olvidada y a pesar de que mi última película, «La señora», ha tenido un gran éxito, sigo pensando y espero que esa sombra extraña que pesa sobre mí desaparezca pronto, pero sigo sintiéndome bastante infrutilizada por el cine español». Una pena suficientemente justificada.



«CUMPLEAÑOS FELIZ, SARA»

La noche no estaba precisamente para tristezas y malos ratos. Los buenos ratos los puso Saritísima Montiel, una joven con 20 años, que hace 20 años, cumplió 20 años. Fue la encargada de leer el ganador en el apartado de «Mejor película extranjera de habla hispana», que había correspondido a una película mejicana. Pero Sara Montiel nos contó sus ganas de vivir y de luchar, y por eso vuelve a la carga, «El día 20 de abril estrenaré LP, "Purísimo Sara", que tiene unas canciones compuestas por gente muy joven de la actualidad musical, como José María Cano (Mecano), Berlanga, Joaquín Sabina, Gurruchaga, o sea, es un elepé que tiene muchas sorpresas, es muy actual, atrevido y totalmente nuevo. Y me he sentido muy a gusto grabándolo.» Y si la hubieran dejado interpretarlo en el escenario del Palacio de Congresos y Exposiciones, la noche de los «GOYA» hubiera sido redonda, e incluso algunos habrían olvidado la pesadez de la ceremonia.

«CRITICAS DE LA SEÑORA DEL ENTE»

Una directora de cine, metida a jefaza del ente público Radiotelevisión Española también andaba por el palacio, haciendo gala de su omnipresencia y su buena elección de los actos a los que tiene que asistir. Pilar Miró lucía un modelo muy peculiar y se mostraba muy satisfecha ante el resultado del certamen, «la ceremonia ha salido bastante fluida, bien organizada y los premios, a mí me parece que han estado bien. Quizás ha habido alguna película demasiado olvidada». Y ni corta ni perezosa, Pilar Miró dijo cuál era esa película, «"El Lute", y fuera de las nominadas, "La ley del deseo", de Pedro Almodóvar».

Fue sin duda una gran noche. Imborrable para algunos y algunas (Alfredo Landa, Verónica Forqué, José Luis Garcí, Juan Echanove, etc.) y entrañable para todos. Al final, los premiados portaban cajas de cartón. Dentro, el genial sordo dormía el sueño de los justos para convertirse en unas horas en referencia obligada de los vivos encima del televisor del comedor. ■

Rafael Onieva



Victoria Vera, la diputada camino del óscar.



Jorge Vestringue, en busca del partido perdido.



Marisa Paredes, una nominada sin premio.



Pedro Ruiz, se divierte a pesar de Hacienda.



Angela Molina, la musa de nuestro cine.



Mayra, a la espera del «1, 2, 3».



Barriopedro Itnos., S. A.

CONCESIONARIO



Calle Carpinteros, 26 • Teléf.: 681 82 11 • GETAFE

SI BUSCA *plena* SEGURIDAD

- *Sistemas de Vigilancia y Seguridad Integral.*
- *Sistemas Electrónicos de Alta Tecnología.*
- *Sistemas de Control de Acceso y Presencia.*
- *Sistemas contra Incendios.*
- *Protección Civil.*

Su Seguridad



PONGASE EN MANOS DE PROFESIONALES



CONAVISE, S.A.

COMPANÍA DE VIGILANCIA Y SEGURIDAD

R.D.G. S.-288

Avda. Orellana, 12 - 1º C - Teléf. 693 18 87

LEGANES (Madrid)

En breve plazo se calificarán 500.000 metros cuadrados de suelo industrial

EL POLIGONO S. MARCOS TENDRA UN HERMANO

Las previsiones de los responsables municipales de Getafe apuntan la posibilidad que a partir del 15 de abril, los responsables de la Comunidad Autónoma de Madrid, den vía libre para la modificación del Plan General de Ordenación Urbana de Getafe para la calificación de un mínimo de 500.000 metros cuadrados a continuación del Polígono Industrial de S. Marcos y la calificación de 100.000 metros cuadrados en un área de servicio que iría en torno al Bercial. Dos actuaciones que según el Concejal de Urbanismo JESUS NEIRA están previstas y cuya negociación está prácticamente finalizada y se harían con carácter público.

La lista de espera, que según la OFICINA DE PROMOCION INDUSTRIAL, es importante y voluminosa puede tener un aliciente importante para sus esperanzas con esta noticia que fructificará según las previsiones que existen en un brevísimo plazo. Jesús Neira, entiende que «a corto plazo se le pueden dar una esperanza clara a los empresarios que aguardan en lista de espera porque nosotros vamos a modificar durante este mes el Plan General con carácter de urgencia, de forma que se podría afirmar que en cuatro meses el planeamiento puede estar prácticamente terminado y a la vez se van a hacer todas las gestiones de compra de suelo con los proyectos correspondientes, de forma que la ubicación de industrias podría concretarse en ocho meses como plazo aproximado.

MENCION ESPECIAL



RAMON PEREZ CAMPAÑA

Mecano Diesel Campaña, S.A.

Siempre con la sonrisa en los labios, Ramón Pérez está considerado como uno de los mejores empresarios de Getafe. Hombre abierto al diálogo, con amigos por doquier, asume un papel de empresario con decisión, pudor y un gran estilo, estilo que marca una gran línea de actuación en sus muchos años de empresa en el Polígono Los Angeles.



RAFAEL JULIO FERNANDEZ

Director de Distribución de TABACALERA

Los 24 años dedicados a TABACALERA de este Licenciado en Ciencias Políticas y Sociología, Ingeniero Agrícola y diplomado de ICADE, le ha merecido este nuevo puesto. Puesto que conoce a la perfección, pues anteriormente ocupó el cargo de Subdirector General del mismo departamento. Rafael J. Fernández, dentro de la diversificación de mercados de TABACALERA jugará un papel importante, tanto por su profesionalidad como por su buen hacer.

¡En hora buena!

TRANQUILIDAD EN LAS EMPRESAS

UN MILLON DE TRABAJADORES MOVILIZADOS

Servicio de Limpieza en Madrid, construcción en Barcelona, hostelería en Valencia, los trabajadores del metal, los funcionarios, la enseñanza, etc....

La lista no tiene fin, y se refiere a los distintos sectores en que sus operarios se han movilizado, reivindicando distintos tipos de mejora, según el sector.

La situación parece fuerte, pero si la comparamos con el frío dato estadístico de años atrás, no es tan dramática. Mientras que en 1987 la cifra de horas perdidas de trabajo por empleado era de 6 horas por año, en 1986 se perdieron un 10 por ciento más que en el 87. Y el índice de absentismo, aunque ha crecido, lo ha hecho a un ritmo muy lento. En 1986 fue del 4,7% mientras que en el 1987 lo fue del 4,8%.

Un aumento mínimo que no hace sufrir demasiado la situación económica de la empresa.

¿Cuales son las razones, entre otras, que ha permitido mejorar la conflictividad laboral?

— La posición más serena, firme y concisa de los sindicatos.

— Mejores relaciones de las empresas con sus propios trabajadores.

— Mayor flexibilidad empresarial.

Quedando claro que cuando disminuyen las tensiones en las empresas, se nota como factor importante en el panorama general de la recuperación económica.

TENSION Y PRODUCCION VAN LIGADAS ENTRE SI.

Con urgencia inusitada se aprueban los proyectos en Pleno para su remisión al INEM

LA ZONA SUR INTENTA HINCARLE EL DIENTE A LAS ARCAS DEL INEM

Los Ayuntamientos de la zona sur, emprendieron hace algunos días una urgente marcha hacia la confección de distintos proyectos de obras y de creación de Escuelas Taller para la formación de jóvenes cara a poder presentarlos para su subvención al Instituto Nacional de Empleo. Nada mejor que obtener una cuantiosa subvención para generar puestos de trabajo para los jóvenes en paro que estarían en un período de formación para su posterior incorporación a la vorágine casi infrahumana del mercado laboral. En esto de las peticiones y de las solicitudes, como en cualquier orden de la vida, ha

habido Ayuntamientos más listos o más experimentados, que han engordado sus proyectos para crear más puestos de trabajo, siempre temporales, y solicitar mayor subvención. Getafe y Leganés, se han llevado en este punto, toda la palma política. Sin embargo un interrogante socio-laboral surge al analizar este fenómeno político de los últimos tiempos que ha servido de argumento esgrimido por los gobiernos municipales de la zona sur como ejemplo de gestión eficaz e imaginativa en la lucha contra una de las mayores lacras sociales de esta zona geográfica, el paro.

La última semana de marzo, en el calendario oficial de los Ayuntamientos de la zona sur aparecía un día rodeado de un gran círculo rojo, 30 de marzo. El motivo era que ese día cumplía el plazo para la presentación de proyectos por parte de los Ayuntamientos al Instituto Nacional de Empleo. Algunos Ayuntamientos como Leganés o Getafe tenían un grueso documento con el nombre de proyectos para su remisión al INEM. Pese a la coincidencia

con la que los habían realizado, los grupos de la oposición política en estos dos Ayuntamientos no tuvieron oportunidad, por falta de tiempo, de estudiarlos para que el debate en las distintas sesiones plenarios hubiera sido realmente fructífero. De esta forma se aprobaron los proyectos a regañadientes por lo que se refiere a los grupos políticos de la oposición.

También hubo municipios más modestos o menos precavidos que pidieron un pellizco económico si se compara con la solicitud de Getafe o Leganés.

BOCADOS Y BOCADITOS

En Parla, el grupo socialista presentó cuatro proyectos pilotos para pintar de verde la ciudad, o por dejar los semáforos a un lado, crear nuevos parques y zonas verdes en algunos barrios de la localidad. La petición al INEM ascendía a 60 millones de pesetas y fue presentada un día antes de que cumpliera el plazo, el 29 de marzo. El portavoz de Izquierda Unida en Parla, manifestaba estar verdaderamente molesto porque «se han traído nueve proyectos consolidados a Pleno de los que la oposición no tenía ni la más remota idea y además no se recogen nuestras propuestas sobre una serie de arreglos sobre la infraestructura básica del centro del pueblo. Es-

tas propuestas socialistas no recogen las prioridades de Parla y además se nos ha hurtado la posibilidad de debatir convenientemente estos proyectos».

En Leganés la historia se repitió con algunos días de antelación, concretamente el viernes, 26 de marzo, se presentaron en Pleno proyectos de obras y proyectos de promoción de empleo juvenil que exigiría una inversión de más de 700 millones de pesetas para generar más de 500 puestos de trabajo temporales. Entre las curiosidades de los proyectos presentados al INEM para su subvención en el capítulo de la formación aparecían la jardinería ornamental y el arreglo de instrumentos musicales.

PROYECTOS CON TIEMPO

Quizás haya sido Getafe el municipio más precavido pues los proyectos que se van a presentar al INEM para su subvención estaban preparados dentro del Plan Ocupacional que ya se presentó a dos notables del PSOE, **Fernández Marugán**, diputado especialista en temas económicos y **José Luis Corcuera** responsable de la política municipal del PSOE.

Los proyectos que se presentaron a Pleno para la correspondiente solicitud de



Paco Hita, Concejal de Promoción Industrial y Empleo

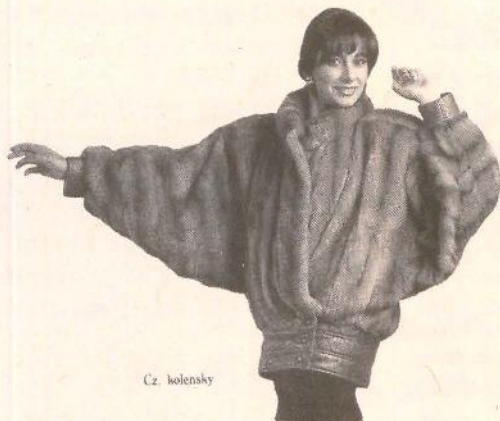

Cz. kolensky

DISEÑO Y CALIDAD

Lupus

PELETERIAS

Calle Madrid, 3 · GETAFE
Abierto también domingos y festivos
TALLER DE PELETERIA

subvención al INEM ascendían a 513 millones de pesetas con la generación de 543 empleos para jóvenes. «Lo que se hará con este dinero será la realización de un albergue juvenil en los antiguos chalés de Cañañas en el Sector III, la recuperación de la Iglesia de Perales, la recuperación de las Lagunas de Perales y la parte baja del Manzanares, una actuación importante en el Parque Norte que está detrás de las Margaritas para convertirlo en un Parque, excavaciones arqueológicas en Perales del Río con el objetivo de convertirlas en un campo de trabajo para intercambios nacionales e internacionales y por último la casa de Oficios con los que se quiere conseguir un Centro de Formación no reglada para adecuar la oferta a la demanda, porque estamos en condiciones de saber los empleos que van a necesitar los empresarios que se van a instalar los próximos meses en Getafe e ir formando a los jóvenes en esas necesidades concretas que los empresarios tienen y el INEM a veces no puede dar». Era la explicación del Concejal de Promoción Industrial y Empleo sobre los proyectos presentados por los socialistas a Pleno y que recibieron el voto a favor con matices de los concejales de Izquierda Unida. «En el tema de formación se han presentado dos proyectos, que se han metido casi a traición que van a depender de la Escuela Taller y de la Concejalía de Empleo y que son proyectos que aunque sean fenomenales hipotecan el futuro de la formación de los jóvenes y de la generación de empleo de esos jóvenes



Jóvenes trabajadores de la Escuela Taller de Getafe

para más de tres años. Por muchas prisas que tengan tendría que haberse planteado una Comisión Informativa para conocerlos y cuestionarlos si procediera».

REPARTO DE LA TARTA

El gran pastel del INEM espera impaciente a que los ayuntamientos le hinquen el diente. De momento la voracidad va por barrios, y los barrios más voraces del Sur de Madrid, están en Getafe y en Leganés, dos pueblos y dos alcaldes, que a veces pa-

rece que luchan por la capitalidad de la zona Sur.

La Ejecutiva Regional del Instituto Nacional de Empleo está compuesta por miembros de la Administración Central, de los ayuntamientos y de los sindicatos. Dentro de unos días tendrán que comenzar a estudiar y analizar no sabemos si a conciencia o por encima los proyectos remitidos desde los distintos ayuntamientos. En principio los responsables locales se frotan las manos. Parece que la subvención estuviera asegurada. ■

Jardines, trompetas y otras hierbas

La experiencia de las Escuelas-Taller que se han desarrollado recientemente en algunos municipios de la Comunidad Autónoma de Madrid, entre ellos Getafe y Leganés, auspiciada en algunos casos con personas sin demasiada relación con el mundo de la política, se presenta durante estos últimos días como tremendamente positiva y posibilitadora de contribuir a la idónea introducción del joven al mercado laboral tras un óptimo período de aprendizaje. Siendo importantes las experiencias que en este sentido presentan tanto Getafe como Leganés, habría que preguntarse por las ideas de futuro que tienen los responsables del Sur de Madrid a la hora de plantearse el horizonte del 92 con varias decenas de miles de jóvenes nuevos engrosando la lista de parados.

El Partido Socialista Obrero Español ha planteado en algunas publicaciones sino afines sí al menos de una parecida corriente de opinión, que la ciencia y la tecnología componen en la inmediata realidad presente los objetivos políticos fundamentales para optimizar el desarrollo del país. Algo falla. ¿Qué se entiende por país? ¿La zona sur de Madrid? Algo falla. Los objetivos políticos de los jefes locales del PSOE en la zona Sur tiene poco que ver con la ciencia y la tecnología. A no ser que la albañilería, la fontanería, la jardinería, el arreglo de instrumentos musicales o la limpieza de parques y jardines sean disciplinas del futuro, en las que la ciencia y la tecnología tengan una participación importante. Algo falla.

El alcalde de Getafe, Pedro Castro, no se cansa de hablar de las excelencias de la empresa de Telecomunicaciones AM-

PER, de la ampliación que están llevando a cabo sobre 18.000 metros cuadrados en el Polígono de los Angeles, de la fuerte inversión que van a realizar, y hasta de los puestos de trabajo que van a crear. ¿Quién va a cubrir esos puestos? Acaso algún joven contratado para trabajar en la Escuela-Taller, piense que sería bonito que los directivos de AMPER se interesasen por sus servicios. Seguramente no.

El alcalde de Getafe sigue hablando de la alta vanguardia tecnológica, y recuerda el caso de la empresa catalana Sovietec Ibérica, que ha recibido una importante subvención de la ZUR de Madrid, por haber elegido Getafe para ubicarse. Cuando esta fábrica comience a funcionar, quizás necesiten personal especializado. ¿Lo podrán encontrar en Getafe? Seguramente no.

Y qué decir de Construcciones Aeronáuticas. Y mientras nuestros responsables municipales preparando proyectos para formar a jóvenes en materia de albañilería, fontanería, jardinería, e incluso de asistencia social.

Cuando los socialistas apuestan por la ciencia y la tecnología y aprueban en Consejo de Ministros un ambicioso y prometedor Plan Nacional de Investigación y Desarrollo Tecnológico, en el Sur de Madrid, la voluntad política es mucha, las peticiones cuantiosas, pero la sintonía con sus superiores políticas se ha perdido por falta de brújula. Y es que, a estas alturas, no se pueden surcar los mares sin llevar una brújula en el bolsillo. ■

ALFONSO VERGARA: Reflexión y madurez de un nuevo empresario

Alfonso Vergara Merino le dio muchas vueltas a la cabeza y puso mucho esfuerzo en el empeño de la aventura empresarial que ha empezado a fructificar hace tan sólo unas semanas.

En el Polígono Industrial San Marcos, una nave funcional alberga toda la ilusión de este madrileño nacido en Leganés y trabajador de Getafe durante treinta años: «Nissan San Marcos Motor, S.A.».



«El convertirme en empresario surgió como una iniciativa madurada durante muchos años, con una inquietud que he tenido desde siempre. En Getafe se ha dado un factor importante, y es que el suelo industrial es una realidad, lo que en definitiva, ha motivado mi decisión.» Una decisión que, por sus palabras, ha sido madurada y reflexionada hasta el más mínimo detalle. Se le siente cauto, paciente y capaz de analizar los pros y los contras de cualquier aventura empresarial.

«A lo largo de mi vida he considerado algunas veces de una forma más seria y otras menos, o que las posibilidades eran mayores. De todas formas, no he sido una persona precoz en este campo, y al final pues he visto que mi camino era éste.» Un camino ciertamente difícil, que ha encontrado en Alfonso Vergara un luchador nato dispuesto a dejar todo su pundonor en el empeño. Un empeño que siempre puso en toda su actividad profesional. «Comencé trabajando en Construcciones Aeronáuticas, S.A., en la Escuela de Formación Profesional hace ya 25 años, y era un trabajo normal, iniciar la formación profesional, y eso me ha marcado para siempre. Allí se impartían unos cono-

cimientos que me han acompañado a lo largo de toda mi vida profesional.»

Un agradecimiento a la fábrica que prácticamente ha dado de comer durante muchos años a gran parte de las familias no sólo de Getafe, sino de otros municipios de la zona Sur de Madrid. Y que sirvió a Alfonso Vergara como trampolín de lanzamiento a su peripecia empresarial.

EL TIEMPO ES ORO

Su profunda humanidad le permite no dejar de lado a la familia cuando se trata de gestionar una empresa nueva que nace sumida en un mundo de competitividad extrema. «Creo que cada empresario en tiempo real tiene su sitio y tiene "el tiempo que tiene que tener", lo que ocurre es que cuando tienes actividad propia, entonces las horas productivas es como si las multiplicaras por dos, entonces cuando dices que dedicas todo tu esfuerzo a una empresa, realmente es así, pero no todo tu tiempo, porque si lo tienes bien administrado, lo puedes dedicar también a la familia, lo que ocurre es que estas horas son de alta actividad, entonces si a tu empresa la dedicas 10 horas de trabajo, no son 10 horas de presencia,

sino que son 10 horas de continuo pensar en tu empresa, y eso hace que esas horas parezcan 20.»

En la balanza imaginaria de los instrumentos de reflexión y análisis del empresario Alfonso Vergara, la cautela, la concienzuda reflexión se ha concretado en Nissan San Marcos, una empresa de servicios que ha nacido con una meditación anunciada, dadas las características, profesionales y humanas, de este empresario.

APUESTA POR EL SUR

«Getafe es un baluarte en el cinturón industrial de Madrid, y creo realmente que es un sitio donde se puede invertir y donde se puede ganar dinero.» Son las ideas que, a primera y a segunda vista, parecen ser meridianamente claras en un empresario que comienza y que piensa que su nueva situación no le ha deparado ni más amigos ni más enemigos, «los amigos que una persona va teniendo a lo largo de la vida no son muchos, y realmente no cambian, lo que pasa es que la amistad se enriquece un poco más en alguna época de la vida, o digamos se queda un poco pálida, pero en ningún caso cambia».

Momentos difíciles también han existido en la lucha por su empresa, que ha llevado a cabo Alfonso Vergara, «ha habido momentos realmente difíciles, de desánimo, de ver que realmente te encuentras un poco solo en toda tu problemática, pero luego también los pequeños éxitos que vas teniendo te van animando. El camino no es fácil, pero no es fácil ni para el empresario ni para el trabajador ni para nadie. Todo el mundo tiene que luchar mucho, y éste es uno de los caminos más difíciles, pero nada más». Un camino lleno de obstáculos que han sido salvados con elegancia y con esfuerzo por Alfonso Vergara, que se acuerda en estos momentos «de quienes me han ayudado, y muy poco de los que me han puesto zancadillas, y los que han prometido cosas y no las han cumplido, pero de los que me han ayudado me acuerdo con agrado y con satisfacción». Y entre esas ayudas las de su propia familia, «y no solamente apoyo moral, sino incluso colaboración, luchando y trabajando por el negocio, realmente están todos inmersos en el problema».

Alfonso Vergara pertenece a la Asociación de Empresarios del Polígono de San Marcos, y como implicado en toda la lucha por la solución de la problemática, entiende que la asociación «es de nueva creación y no cabe ninguna duda de que si hay alguna forma de canalizar nuestra problemática es a través de la asociación, entonces para mí la asociación es un factor muy importante, aunque también hemos tenido algunas ayudas por parte del alcalde, Pedro Castro, que a nivel personal se ha volcado con nosotros, a nivel de estructura municipal tenemos nuestras pegadas». Unas pegadas que tienen como principal protagonista a la Sociedad Estatal para la Promoción y Equipamiento del Suelo, «yo pensaba en un momento determinado que el SEPES, al ser un organismo oficial, que todo iba a ser muy transparente y encaminado a ayudar al empresario, y luego he visto que no. EL SEPES realmente es un organismo que funciona como un organismo privado, ellos hacen sus negocios, crean sus formas de ganar dinero y no les preocupa que el polígono esté bien o esté mal. Entonces el que realmente tenía que jugar un papel importante es el Ayuntamiento con la Asociación de Empresarios, para presionar al SEPES para que cumpla aquello que de alguna forma pues ha ofrecido». Una ilusión que no sólo tiene Alfonso Vergara, sino todos los empresarios del Polígono de San Marcos, conscientes de la importancia de ver el polígono totalmente acabado, lo que le convertiría en un importante motor de la economía local.

SAN MARCOS EN LA CIMA

«Yo, francamente, creo que el Polí-

gono Industrial de San Marcos en Getafe se va a convertir en la zona más rica del cinturón industrial de Madrid, porque Getafe, aparte de tener suelo industrial, tiene solera en sus gentes, se encuentran buenos profesionales, y estoy convencido que va a ser la zona más rica de Madrid.» Y si esto ocurre, Nissan San Marcos se podrá convertir en una realidad consolidada, fructífera y positiva de una empresa de servicios que ofrece, «además de los servicios comerciales, de venta, tenemos unos talleres de reparación que son muy modernas, y que están montados con una idea muy clara de satisfacer aquellas necesidades que otros, por sus estructuras por su forma de trabajar, no llegan. Como por ejemplo un control de calidad que tenemos nosotros, muy por encima de todos los demás. Entonces nosotros, aunque supone un coste adicional, tenemos un personal especializado en verificar lo que otros fabrican o lo que otros reparan. Entonces de aquí es muy difícil que salga un tornillo sin apretar, o un nivel bajo de aceite, porque se ha verificado, aparte del que lo ha hecho». Una carta de presentación suficientemente amplia y clara como para convencer al más tozudo del servicio eficaz que tiene oportunidad de ofrecer una empresa que «tiene previsto llegar a contar con 15 trabajadores, aunque en la actualidad con contrato están 9 trabajadores, nos quedan tres personas que se van a incorporar con el taller de chapistería, que todavía no está montado».

Alfonso Vergara es consciente de que el sector empresarial que ha escogido para su particular aventura económica está en paños menores en España, «nosotros estamos en uno de los niveles más bajos de Europa. En Europa la media

de vehículos por mil habitantes se acerca a los 400-450, y aquí estamos en algo más de 200. Por lo tanto, estamos por debajo de la automoción de otros países, aunque el sector tiene futuro. Por otra parte, aunque aquí está todavía en embrión, está el tema de la Inspección Técnica de Vehículos, que están ya dando su efecto, y ya hay gentes con coches que ya empiezan a cambiarlos, porque supone mucho dinero el pasar la inspección técnica, por lo que me reitero en la idea de que el ramo de la automoción en España tiene todavía mucho que decir».

PROMETEDOR PORVENIR

El futuro de la automoción está muy ligado al futuro de Nissan Motor Ibérica, una empresa en expansión que ha presentado durante el pasado año una cuenta de resultados prácticamente ejemplar. Alfonso Vergara se decidió por Nissan «porque he estado observando que su introducción en Europa y en España con Motor Ibérica y sus vehículos comerciales y en Inglaterra a través del turismo, y realmente lo están haciendo, yo creo, que muy bien. En España Nissan sólo ha metido los vehículos comerciales, pero poco a poco irá metiendo turismos. Entonces yo he preferido empezar nuevo con una empresa nueva».

Un empresario nuevo, con las ideas claras, y una firma en expansión, Nissan Motor Ibérica. La reflexión y el análisis presiden toda la esencia de Alfonso Vergara, un empresario que vislumbró hace tiempo que Getafe, ahora más que nunca, puede convertirse en la capital de la zona sur.

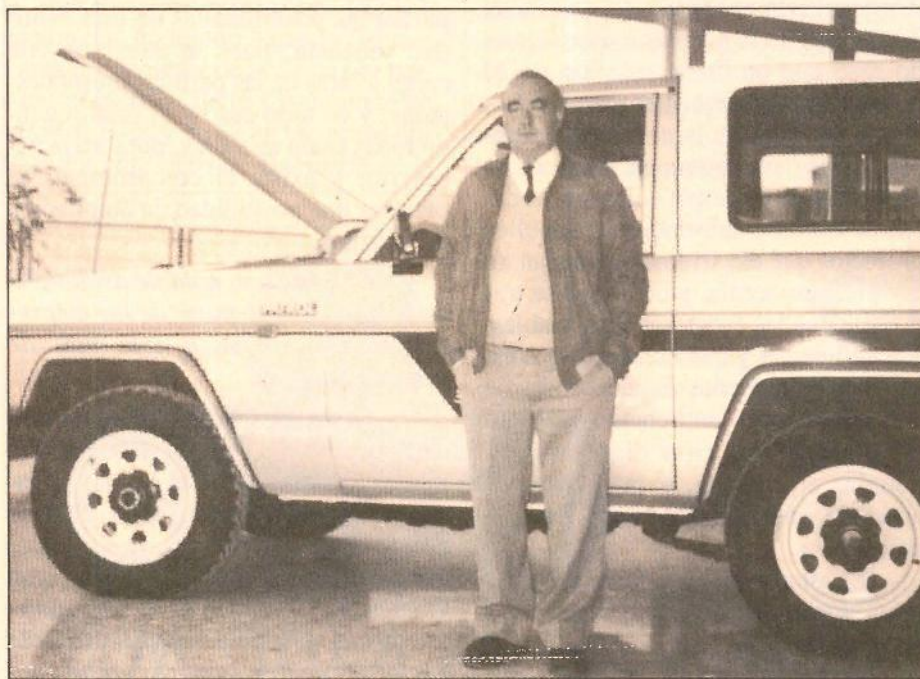

FICHA TECNICA

- Edad:** 42 años.
- Lugar de nacimiento:** Leganés.
- Propósitos normales:** Salud y trabajo, por este orden.
- Años en Getafe:** 30.
- Estudios:** Maestro industrial.
- Hobbies:** La caza.
- Ilusión:** Ver crecer Nissan San Marcos.
- Tipo de música:** La 5.^a Sinfonía de Beethoven (clásica).
- Deportes que practica:** Ninguno.
- Un buen vino:** Viña de Berceo del 70.
- Mejor regalo:** Un rifle con visor.

La creación de empleo podrá obtener subvenciones

EN MARCHA EL PLAN DE EMPLEO REGIONAL

La Consejería de Economía de la Comunidad Autónoma de Madrid, tras unos meses en candelero preparando el Plan de Empleo Regional, ha mantenido silencio pulcro hasta hace unos días. Una Orden de 21 de marzo, bajo el epígrafe de Plan de Empleo, ha entrado a formar parte de las realidades de un proyecto pa-

ra la promoción del empleo que de momento no había salido de los terrenos de la pura hipótesis. La práctica de las subvenciones a los proyectos generadores de empleo, las explica el director general de Empleo de la Comunidad Autónoma de Madrid, Miguel Ángel Díaz.

se engloban dentro del Plan de Empleo, que como sin duda conocen tiene otra serie de ayudas y otra serie de acciones concretas. En aquello que se refiere a proyectos de tecnología avanzada, fomento de inversión, modernización del tejido productivo, de tejido comercial, etc. Asesoramiento a la pequeña y mediana empresa, estudios de reflotamiento, viabilidad, etc., así como todo un capítulo de ayudas a la financiación a través de una serie de convenios, créditos blandos, que ya varios de ellos han sido firmados con una serie de entidades bancarias. Por consiguiente, dentro de todas estas líneas de ayudas hay que situar y contextualizar debidamente esta ayuda a las subvenciones que, insisto, es una de las líneas y no la única.

—¿Cuánto dinero existe para afrontar este tipo de subvenciones a proyectos generadores de empleo?

—Concretamente esta línea de subvenciones está dotada, «inicialmente», con 1.100 millones de pesetas. Quiero señalar que es un aumento sustancial en relación con los programas similares de ejercicios anteriores, y que en todo caso, subrayo lo de inicialmente, puesto que, efectivamente, hay un compromiso públicamente adquirido de que si fuera insuficiente porque los proyectos atendibles, viables y de apoyo superara las posibilidades de esta cantidad señalada, pues se atendería con cargo a otras de las partidas presupuestadas, y en todo caso y al final, cuando todas estén agotadas, pues sería necesario, y existe el compromiso, de plantear una posibilidad de ampliación de créditos.

—¿Se espera una notable avalancha de solicitudes por parte de las empresas para acogerse a este tipo de subvenciones?

—Este sería un buen índice de que efectivamente, la medida es buena. Sería un buen indicador el que se agotaran realmente los recursos, lo cual no quiere decir que no se vaya a atender principalmente a que los proyectos sean viables, que tampoco deba confundirse con una ventanilla indiscriminada de dar subvenciones sin tener como con-



Eugenio Royo (Consejería de Economía) y Fernández Tapias (CEIN) estuvieron en Getafe explicando el plan de empleo

—¿Cuáles son las características de esta Orden para subvencionar los proyectos generadores de empleo?

—Esta Orden regula el tipo de subvención al que se puede acceder mediante la creación de una nueva empresa, o bien de la ampliación de una empresa ya existente, siempre y cuando se genere un determinado número de empleos.

—¿Cómo podría cuantificar el número de empleos que se tiene que crear como mínimo para poder acogerse a estas subvenciones?

—Valoramos, evidentemente, el mayor número de empleos que se creen, en todo caso se pone un número mínimo, que es a partir de cuatro puestos de trabajo netos.

—¿Qué características deben reunir las empresas para acogerse a esta Orden?

—Se establece que el porcentaje de

la subvención en relación con la inversión realizada puede alcanzar hasta un 30 por 100 de la inversión, pero en todo caso con un límite máximo de 20 millones de pesetas. Las condiciones deben ser no sólo la creación de empleo, sino concretamente también la viabilidad de la propia empresa, es decir, se trata de subvencionar aquellos proyectos que efectivamente puedan tener una autonomía, y de lo que se trata es de que las empresas sean viables, autosuficientes y que no tengan que estar indefinidamente dependiendo de uno u otro tipo de subvención o de ayuda, sino que ésta sirva digamos para ponerlas en marcha, para arrancar y para que efectivamente luego puedan mantenerse.

—¿Es esta la primera medida que se toma en función del Plan de Empleo Regional?

—No, esta es una de las líneas que

trpartida no sólo la creación de empleo, sino también la viabilidad de las empresas de forma que no nos ocurra que se puedan subvencionar proyectos que inmediatamente pueden verse abocados a dificultades.

—¿Cómo se llevará a cabo la selección, dado de tener que elegir entre varias empresas?

—Las priorizaciones están en distintos criterios. En primer lugar, se tiene en cuenta la mayor o menor viabilidad del proyecto, también el número de empleos. Consecuentemente, a mayor número de empleos habrá mayor atención en la subvención. También la calidad de los empleos, los que sean más estables serán dignos de más atención que si son empleos con menor estabilidad, y así una serie de características, entre las cuales habría que señalar la propia ubicación de las empresas. Se va a tener en cuenta la situación en zonas geográficas donde la tasa de paro sea más elevada, o donde existan especiales dificultades para la industrialización. En este sentido, el baremo de ubicación territorial se tendrá en cuenta.

—¿Cuáles son esos acuerdos a los que se ha llegado con entidades bancarias para facilitar a las empresas la posibilidad de contar con créditos blandos y por qué esa noticia tan importante no ha tenido el relieve público lógico?

—Bueno, ha salido, aunque quizás no con el detalle suficiente, pero por eso también me importa el señalarlo, y desde luego ofrecer evidentemente toda la información puntual que sea requerida. Ha salido por lo menos en los momentos que ha tenido lugar la firma o el acto institucional de la firma por parte del presidente de la Comunidad en varios de ellos y en algún otro caso por parte del consejero de Hacienda de la

Comunidad Autónoma. Otra cosa es todo el detalle y características de cada uno de estos acuerdos, y que evidentemente al final pues es importante conocerlos, para poder tramitar las solicitudes y saber en qué condiciones van a ser utilizadas o acreditadas estas ayudas.

—Durante estos últimos días representantes del sindicato UGT y de la patronal CEIM, presentes en la Comisión de Seguimiento del Plan de Empleo Regional han manifestado su preocupación por la tardanza con que se están desarrollando los acontecimientos en torno a este Plan de Empleo Regional. ¿Hasta qué punto es lógica esta preocupación?

—Hombre, yo creo que es bueno que estemos todos preocupados de forma que efectivamente sirva de acicate para que no se paralicen o no vayan a un ritmo innecesariamente lento las realizaciones que se vayan a acometer. Sin embargo, podemos señalar que ya hay una serie de cosas, acuerdos de financiación, orden de subvenciones, hay aprobada y publicada ya otra Orden en la línea de ayudas a jóvenes promotores de nuevas iniciativas en los cuales, no sólo se trata de ayudas en cantidad, sino también de asesoramiento en cuanto a la gestión, viabilidad y puesta en marcha de ideas iniciales que se vean razonablemente factibles, etc. Y luego hay otra serie de cosas que ya se han puesto en marcha, y ya se están realizando, tanto por lo que se refiere a proyectos de tecnología, fomento de inversiones, modernización del tejido productivo, etc., así como el inicio del diseño y contratación de una red de agentes que pueden constituir los gabinetes de gestión de empleo de la Comunidad. En materia de formación, se ha llegado ya a acuerdos muy importan-

tes con determinados sectores empresariales, donde la Comunidad subvenciona o contribuye, o bien a dos o tres bandas, con instituciones de formación, a formar a estos candidatos con unos compromisos de colocación posterior. Todo esto está en marcha, y por consiguiente, sería un poco catastrofista llegar a la conclusión contraria de que estuviera congelado digamos el plan, quizás lo que no se ha abordado es la campaña de difusión.



Comunidad de Madrid

Consejería de Economía

Dirección General de Empleo

PLAN DE EMPLEO

Proyectos Generadores de Empleo

(Orden 6/988 de 21 de marzo)

BENEFICIARIOS

PYMES, Cooperativas y Sociedades Anónimas Laborales ubicadas en la Comunidad de Madrid

REQUISITOS

- Plan de inversiones viable
- Contratación de un mínimo de 4 trabajadores, por un tiempo no inferior a 3 años, a jornada completa, el 50 por 100 menor a los 30 años y/o mayores de 45 años.
- Estabilidad en el empleo

CUANTÍA DE LA SUBVENCIÓN

Hasta 1.000.000 de pesetas por puesto de trabajo. La subvención total no podrá superar los 20 millones de pesetas por proyecto, ni el 30 por 100 de las inversiones que se definen en la Orden que regula esta ayuda.

PLAZO DE PRESENTACIÓN DE SOLICITUDES

Hasta el 30 de septiembre de 1988, previa la formalización de la solicitud en el modelo de impreso oficial existente. Las solicitudes deberán ir acompañadas de la documentación exigida en la Orden y en el impreso oficial de solicitud de la subvención.

INFÓRMENSE EN

Dirección General de Empleo - C/ Zurbano, 45, 1º - 28010 Madrid
 IMADE - García de Paredes, 92 - 28010 Madrid
 Ventanilla Única - Paseo de la Castellana, 60 - 28046 Madrid



F. M. 101.8 MHz.

GETAFE

EMPRESA de TODOS

TODOS LOS SABADOS
 de 2 a 3 de la tarde, una cita con
 los

EMPRESARIOS

¡Para estar bien informados!

La Agrupación de Comercio informa



NOTA DE ACOGE

La junta directiva de la Agrupación del Comercio de Getafe agradece sinceramente a GETAFE EXPRES la posibilidad que nos brinda de disponer de un hueco en su revista que nos permita la comunicación directa con nuestros asociados, con el comercio y con todo el pueblo de Getafe al que, en definitiva, queremos servir desde nuestra profesión.

Y queremos resaltar esta alusión al pueblo de Getafe porque todos somos consumidores (eso está claro), pero también en cierta medida TODOS SOMOS COMERCIANTES.

¡Pobre de aquél que no tenga nada que vender!

Desde el momento que nadie es auto-suficiente, que todos necesitamos de los demás, también los demás necesitan de nosotros, y siempre tendremos que vender algo: si no son productos, en su infinita variedad para satisfacer todas las necesidades que la vida nos plantea, será nuestro trabajo a una empresa, o nuestro esfuerzo a las tareas de un hogar.

Y siendo todos comerciantes no siempre tenemos la mejor imagen del comerciante, injustamente la mayoría de las veces.

Seguro que la mayor contribución al progreso la ha prestado el comercio.

El hombre salió de su condición animal y se abrió a la cultura cuando empezó a relacionarse.

Esa relación la posibilitó el comercio, al ser imprescindible intercambiar productos.

Y a los pueblos comerciantes de la antigüedad: fenicios, etc..., debemos el avance y comunicación de la cultura.

El comercio estuvo presente en el descubrimiento de nuevos mundos. Y todavía hoy es el comercio el que hace posible una Comunidad Económica Europea

y propicia las relaciones más sanas entre las naciones.

Como Agrupación de Comercio de Getafe, estamos muy interesados (huelga decirlo) en defender la imagen del comerciante.

Nosotros defendemos los intereses profesionales del comerciante.

Queremos contribuir a la unión de todos los comerciantes, porque de la unión sólo pueden derivarse mejoras.

La unión nos permitirá comprar más barato, canalizar una competencia leal, conseguir mejores precios y mayor calidad para ofrecérsela a nuestros clientes.

Y, si la unión de los comerciantes es necesaria, igualmente necesaria es la institucionalización de esa unidad en una organización.

Por eso, en octubre de 1979 (va ya para diez años), constituimos los comerciantes de este pueblo la Agrupación del Comercio de Getafe.

A nivel de Autonomía de Madrid, esta Agrupación está vinculada a CADAM, puesto que la representación y defensa de los intereses de los comerciantes debe ser a nivel local, pero también provincial y nacional.

De lo que se trata es de que esta Agrupación tenga vida y funciones.

Tarea que hemos de lograr entre todos y a la que todos los comerciantes están convocados.

Valga, una vez más como llamada, este artículo de hoy.

La Agrupación del Comercio de Getafe es necesaria y es una responsabilidad de cada comerciante sostenerla.

Luego que cada comerciante exija la facultad de hacerla a su medida, de hacerla como él crea que debe ser.

Entramos entonces en ese interesante juego democrático que los estatutos nos permiten y que es obligación de la Junta Directiva posibilitar y facilitar y que, lo podemos asegurar bien alto, ha resultado y seguirá resultando siempre posible.



PROYECTOS Y OBRAS

PROYECTOS DE OBRA Y APERTURA
DIRECCIONES FACULTATIVAS
ESTUDIOS DE INSTALACIONES
GESTION EN ORGANISMOS OFICIALES

25 años
de experiencia
en construcción
y mantenimiento
industrial

VENTA
Pisos del más alto standing
Locales en las mejores zonas

AGRUPACION DE COMERCIO DE GETAFE CENA ANUAL DE CONFRATERNIDAD

La Agrupación de Comercio de Getafe invita a sus asociados y amigos a la cena anual de confraternidad que tendrá lugar el día 23 de abril de 1988, sábado, en los salones Emperador, Av. Fuenlabrada, 36.

Como en años anteriores, a continuación de la cena seguirá el baile y tradicional sorteo de regalos.

Los interesados en la asistencia deberán solicitar las invitaciones correspondientes en la sede de «ACOGE».

Calle Madrid, 65, 1º
GETAFE.

Teléfonos 695 58 59
695 08 56

EL GRAN TEATRO DE GETAFE

El GRAN TEATRO, situado en la calle Don Fadrique, en los terrenos que hoy ocupa el antiguo sindicato (Casa de la Juventud) y la Casa de la Cultura, transformada en la actualidad en colegio, era un edificio rectangular en lugar de herradura, por lo que la visión en determinadas localidades resultaba un poco defectuosa.

Fue construido en el año 1900, realizándose la fachada, de ladrillo visto, en el año 1910 por Joaquín Gazque, con dos puertas de acceso grandes de hierro con un bonito decorado.

Su propietario D. Antonio de la Fuente Ruiz, registrador de la propiedad y su segunda esposa D.^a Josefa, vivían en un Palacete muy bonito con cochera y jardín, situado en la antigua Plaza de Toros, hoy Colegio Sagrado Corazón. Dicho Teatro fue vendido a D. Félix Alvirra y Gil de Ramales, banquero de la capital de Guadalajara, por su propietario, D. Antonio de la Fuente.

Se componía este edificio, de patio de butacas, anfiteatro y general, las tres plantas; de dos palcos laterales y uno frontal, respectivamente.

La decoración, tanto en el techo como los telones principales y de fondo era preciosa y la bocana o escenario, muy amplio, así como un grandísimo ambigú, sala de espera y un patio, para los descansos en la época del estío.

Posteriormente, fue arrendado a Francisco Bau y Antonio Aznar, que tenía como socio a José Escribano Culebra, oficial del Cuerpo de Oficinas Militares.

Se alternaba las representaciones teatrales, en la que actuaron, actores célebres como los bailarines Santiago Escudero y América Saez, el imitador de estrellas «Edmon Brien», los actores Ángel González Parra y la consagrada María Bau, entre otros, con las proyecciones de películas.

Como caso curioso fue, que la primera película sonora se denominó Trafalgar,

que tuvo la desgracia de incendiarse, no ocurriendo absolutamente nada pues el público salió de la sala con mucha tranquilidad, excepto una persona que no se recuerda el nombre y que saltó por la escalera, al parecer con un buen cargamento etílico, este hombre según mis referencias vivía en la calle Padre Felipe Estévez.

Posteriormente se proyectaron las películas habladas, siendo la primera **El hombre que se reía del amor** de Maurice Chevalier, La medalla del torero y otras.

Los jueves por la tarde, había sesión infantil para el colegio de los PP. Escolapios y los sábados por la noche, una sesión única: **Solo para hombres**.

En las Patronas de Artillería y Aviación, la sala se cedía gratis, debiendo abonar solamente, los gastos de luz y empleados.

El personal de empleados se componía de: Víctor Robledo como conserje y al mismo tiempo encargado en el ambigú, su hijo Manolo que repartía los caramelos y los prospectos y carteleras, los acomodadores Catalino, Tilo, su cuñado y los operadores de cine, Jesús Rodríguez y los ayudantes Antonio Estévez y su hermano Aurelio, también tenía el llamado Arraclan, como misión el de acomodador y otros menesteres.

Es de hacer resaltar, que se celebraban, actos benéficos por la compañía de actores aficionados de Getafe, que en aquella época, eran muy eficientes.

Este hermoso teatro, fue derribado, después de la contienda civil, acto im-

procedente, para albergar en su lugar a dos edificios monstruos, el sindicato y la llamada Casa de la Cultura en la calle hoy de Guadalajara.

Siempre recordaremos con mucha añoranza, este precioso teatro, que hizo las delicias de nuestra juventud. ■

Andrés Díez Fernández

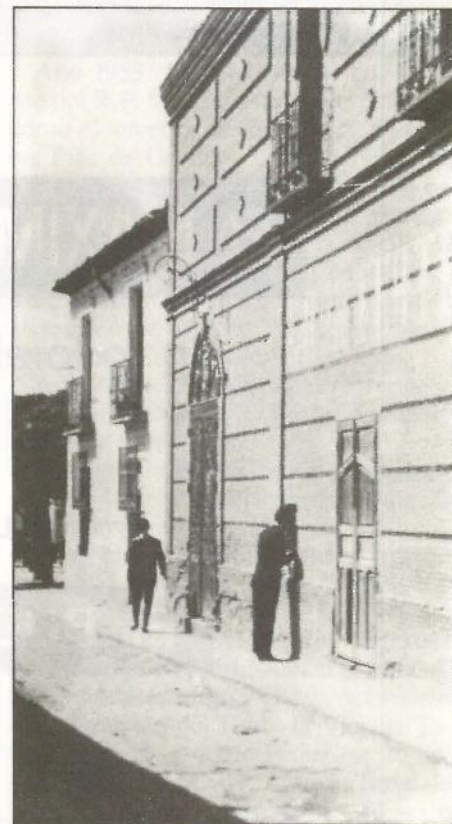

Gran Teatro de Getafe.

MESON de JEROMIN

«BOMBI», el sitio ideal

Padre Felipe Estévez, 4 - GETAFE

NISSAN



BLUEBIRD

EL MAXIMO REFINAMIENTO JAPONES

En todo el mundo es calificado de **UNICO**
en sus dos versiones:

Bluebird SLX y Turbo SGX

EL PULSO DE LOS JAPONESES

NISSAN

GETAUTO

Ventas y servicios: San José, 75, y Hormigo, 11. GETAFE
Carretera de Fuenlabrada a Humanes, km 0,200. FUENLABRADA
Ventas y recambios: General Ricardos, 128. MADRID

CATSA Calle Guadalquivir, polígono industrial Latoca. FUENLABRADA

AUTOS BONILLA Calle Zaragoza, 7. MOSTOLES

VENTACAMION Vía Carpetana, 340. MADRID

SAN MARCOS MOTOR, S. A. polígono SAN MARCOS. Calle E. GETAFE

Las abejas arremetieron contra los vecinos de Perales

Perales del Río y el panal de rica miel

Perales del Río, anejo a Getafe, también tiene su propia historia. Nos ocuparemos de un hecho histórico-aneecdótico que sucedió en el año 1933.

El cura párroco de Perales del Río se llamaba don Lorenzo Ayuso Mingarra, ese año del 33 hubo varias reparaciones en la iglesia, entre ellas y quizás la más importante, fue la que se realizó en la parte superior de la puerta principal, a consecuencia de estas obras hubo necesidad de quitar el nido de las cigüeñas, que tan asiduamente venían todos los años. Al destruir el nido se derrumbó y cayó al suelo el soporte y la bola que estaba situada en una pequeña plataforma en el centro y en la parte frontal superior de la fachada, bola que medía 80 centímetros de diámetro, construida en obre. Al caer se partió por la mitad, con el correspondiente sobresalto de los allí presentes, entre ellos el señor Ayuso y una nutrida chiquillería.

Todos quedaron atónitos, al ver que en su interior las abejas habían construido un panal de rica miel. En esta ocasión no acudieron diez mil moscas, pero sí los suficientes chiquillos, que dieron rápida cuenta del inesperado festín. Festín que fue muy del agrado de algunos, siendo lo contrario para otros, ya que varias abejas, quizás defendien-



do su territorio, arremetieron a los allí presentes, saliendo algunos mal parados del trance. Al día siguiente se observaba la hinchazón en ojos, cara y brazos.

Sucedió que al pasar el tiempo, se hizo tan popular ese acontecimiento, que cuando algún vecino presentaba alguna hinchazón o similar los demás le decían: «Qué, comiste miel del cura otra vez.»

Esta iglesia fue saqueada y quemadas sus imágenes y el archivo parroquial en el mes de agosto del año 1936. Tenía siete altares, uno en el centro y tres a cada lado, en algunos de éstos aún por los años cincuenta se podía observar la belleza y la línea con que fueron construidos sus retablos. ■

M. Donado

Escolapios en Getafe (VII)

Año 1950: Traslado de los restos del P. Faustino Mínguez desde el cementerio de la Concepción a la cripta preparada en la capilla de la RR.MM. Pastoras, con este acto se da principio al proceso de beatificación que fue tramitado por el R.P. José Otal, vicepostulador de la orden.

Año 1951: Los Escolapios compraron un solar en la calle de Leganés, lindante con la huerta de 1.800 pies, por un valor de 11.500 ptas. La iglesia escolapia se ve aumentada con dos nuevas imágenes, la Virgen de las Escuelas Pías, donada por el colegio de San Fernando de Madrid, y un Crucifijo de talla de 180 cm. del escultor F. Sanz.

Año 1952: En noviembre sale por vez primera un nuevo boletín, *Amanecer*.

Año 1953: Se celebran las bodas de oro del R.P. Manuel Pinilla Negrillo, así como el tercer centenario de las Escuelas Pías de Castilla.

Año 1954: Se funda la Asociación de Padres de Familia, se realizan las siguientes obras: prolongación de la iglesia en todo lo que era antes dintel, unos 8 metros, se hace un nuevo cuarto de duchas, el servicio de lavabos de la segunda y cuarta sección, arreglo del parque.

Año 1955: El 12 de septiembre toma posesión el nuevo P. Rector Gonzalo Díaz Peña de la I.C.

Se inaugura la ampliación y restauración de la iglesia del colegio el día 12 de septiembre, festividad de la Virgen María, el Libro de Crónicas el año 1934-1958 nos dice lo siguiente:

En el año del Señor de 1955, 17 del pontificado de Pío XII, siendo obispo de la Diócesis de Madrid-Alcalá el Excmo. Sr. D. Leopoldo Eijo y Garay, octavo año del generalato del Rmo. P. Vicente Tomek de S. Antonio de Padua, sexto del provinciano del M.R.P. Agustín Turiel de la V. de la Salud, terminando su sexto año de Rectorado el R.P. Pedro Turiel de la I.C.

CUATRO BUENAS RAZONES PARA VISITAR

SAN MARCOS MOTOR, S.A.



- 1.ª DESCUENTO DE 1.000 PESETAS EN EL COSTO TOTAL DE LA REPARACION DE SU VEHICULO.
- 2.ª DESCUENTO DE 25.000 PESETAS EN LA COMPRA DE SU NISSAN PATROL Y VANETTE.
- 3.ª DESCUENTO DE 50.000 PESETAS EN LA COMPRA DE UNA FURGONETA TRADE.

Y LA 4.ª RAZON: EL SERVICIO Y LA PROFESIONALIDAD DE

SAN MARCOS MOTOR, S.A.

Políg. Ind. SAN MARCOS
Calle E - Parcelas B, 5 y 7

Teléf. 682 42 62
GETAFE

NOTA: Presente este vale en Caja y se le descontará la cantidad asignada. Se descontará un sólo vale por factura. (Oferta válida hasta el 30-4-88).





EN MARCHA LA FERIA DE ABRIL EN MADRID

Un andaluz soso y escuálido como el caballo de D. Quijote dio la bienvenida a la Feria de Abril en Madrid. Las casetas dispuestas y con la marcha andaluza, justa para que el alcalde de Madrid, ese andaluz soso y escuálido se pueda marcar unas sevillanas.

Paco de Paula presentó en sociedad su tercera edición de la Feria de Abril en Madrid y contó con la presencia importante de Juan Barranco, al que se le veía y se le sentía encantado con este proyecto suficientemente maduro y atractivo para que sea bendecido por las más altas instancias políticas de la capital.

Al acto de presentación también había sido invitado Pepote Rodríguez de la Borbolla, que no pudo asistir porque esperaba con impaciencia el desarrollo del Congreso de su Partido en Andalucía. Un congreso con marcha andaluza que acabó defenestrando la figura del popular «Pepote». «Ya me parecía a mí que nuestro amigo «Pepote» no iba a estar

presente en este acto de apoyo a la Feria de Abril en Madrid», manifestaba con gracejo inusual el alcalde de Madrid, que también se atrevía con su amigo y casi compañero de padecimientos Joaquín Leguina, «un montañés igual de soso que yo, que se encuentra en un Pleno de la Asamblea de Madrid».

BOMBAS, REQUIEBROS Y GETAFE

Pese a estas dos ausencias significativas, la presentación de una feria por sevillanas, malagueñas y bulerías que ya está en plena ebullición, contó con la pre-

sencia de los Requiebros y su arte especial para convertir las sevillanas en lo más maravilloso para levantar el ánimo hasta la altura del pleno optimismo. Y la «Bombi», y «Chanquete», y Guillermo Summer y, por supuesto, una representativa y nutrida delegación getafense, cuyo espíritu anima estas fiestas, con Francisco Díaz, concejal de Personal al frente.

Y Paco de Paula, que volvió a resaltar las grandes diferencias entre la Feria de Abril de Andalucía y la Feria de Abril en Madrid, porque esto, sin lugar a dudas, es otra historia, semejante pero genuina a la vez.

Y con lluvia o sin ella, las casetas de los aledaños de Las Ventas se llenarán de esencia rociera y palmeros. Y reventarán de gente con ganas de ser felices, al menos por una hora, como claveles colorados. ■



- BILLETES FERROCARRIL
- BILLETES AVIÓN
- BILLETES AUTO-RES
- ALQUILER DE COCHES
- ESTANCIA EN HOTELES
- ESTANCIAS EN APARTAMENTOS
- BILLETES DE BARCO
- PRESUPUESTOS PARA GRUPOS
- VIAJES DE NOVIOS
- ESPECIAL «TERCERA EDAD»

NUESTRA DIRECCIÓN ES:

CALLE MADRID, 12 • TELÉFS.: 695 62 30 - 695 58 74
695 30 46 - 696 15 13 • GETAFE (Madrid)

COMPLEJO Las Moreras

RESTAURANTE
C/ Madrid N/143 **Getafe**

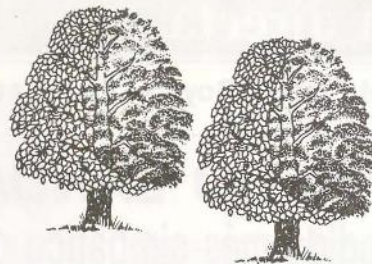

tl. 696 21 75



*salones para bodas * salon privado para comidas de empresa * estacion de servicio. "Pub"*

//tenemos aparcamiento//

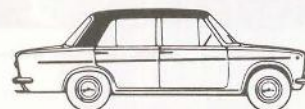

AUTO - ESCUELA CASTRO

**CARNETS, RENOVACIONES, SEGUROS,
TRANSFERENCIAS**

San C. de los Angeles, Bl. 715
☎ 796 38 15
28021 MADRID

Av. Juan de la Cierva, 30
☎ 696 76 36
GETAFE



c/ madrid, 9

GETAFE

DESAYUNOS

PLATOS COMBINADOS

CANÁPES

¡buen ambiente!

Obtuvo el Premio Goya al mejor actor de este año

ALFREDO LANDA: El bandido más simpático de la historia del cine



Carmen Maura y Alfredo Landa en «Tata mía».

El «bandido Fendetestas» llegó un buen día a un Bosque Animado para dejar constancia de su inconmensurable humanidad. Alfredo Landa llegó un buen día al Palacio de Congresos y Exposiciones con la ilusión de quien piensa que sus compañeros de profesión siguen acordándose de él para lo mejor. Y se emocionó. Se emocionó tanto como el bandido Fendetestas, acostumbrado a ser robado por sus propias víctimas y a dejar su gran corazón en cualquier empeño.

Cuando su nombre sonó en el escenario, todo su cuerpo pequeño y robusto, a la vez se estremeció. Y quizás en ese momento rememoró las pillerías del bandido Fendetestas en un bosque plagado de seres de catadura maravillosa y muertos vivientes de corazón amplio.

Y llegó limpio y aseado aunque, a lo mejor, le hubiera gustado llegar con la cara tiznada de carbón para pasar por un maravilloso bandido de fin de siglo y ponerse en la puerta para regalar sonrisas, abrazos, y los mejores deseos a los que sufren y disfrutan en el trabajo cotidiano con este gran amigo de sus amigos... y de casi todo el mundo.

Alfredo Landa llegó un buen día al Palacio de Congresos y Exposiciones vestido de normal, subió al estrado para recoger el premio que quizás en otra situación y en otro momento hubiera llevado al bandido Fendetestas a un atraco acelerado con tropiezos incluidos, aunque en el momento de la verdad hubiera pensado este bandido maravilloso que la estatuilla de Goya tenía un dueño natural con voluntad de hierro y corazón tierno: ALFREDO LANDA.



—¿Te hubiera gustado, Alfredo Landa, subir al escenario del Palacio de Congresos y Exposiciones para recoger el premio, vestido de «bandido Fendetestas».

—No. Creo que era mejor ir vestido de normal, precisamente para establecer la diferencia de lo que yo sentí en aquel momento, que es algo inolvidable que nunca me había pasado en la vida.

—¿Qué tienes, Alfredo, para que te quieran todo el mundo. Quizás una imagen entrañable...

—Pues sí, es posible. Yo creo que en esta vida todo es una cuestión de toma y daca. Si tú no das, no vas a recibir nada, y lo que sí es cierto es que yo siempre tengo como meta el amor a los demás, y el amor a lo que uno hace, y hacer las cosas pensando en los demás, y eso luego tiene el reflejo de que uno recibe mucho. Lo que yo recibí la noche de los Goya es algo imborrable, inolvidable.

—¿Cuántos años llevas como actor, Alfredo?

—Yo el 18 de octubre del año pasado cumplí 25 años en el cine y 27 en el teatro.

—Por tanto, un bonito regalo de bodas de plata el de los premios GOYA...

—Como bonito... me hacía tanta ilusión, que efectivamente ha sido un maravilloso regalo de bodas de plata.

—Puede sorprender un tanto tu alegría desmesurada. Al menos existe la idea, no sé si acertada o no, de que los actores estáis muy acostumbrados a recibir premios y regalos...

—Sí, pero lo de mi premio GOYA fue algo especial. Yo lo comparo con el pre-

HIPER TEXTIL

Quemor®

cadena Q®

**ES + BARATO
TODO EL AÑO**

RECUBRIMIENTOS

García e Hijos, S.L.

Víctor García Rojas

ESPECIALIDAD EN CINCADO NEGRO

c/. Ferrocarril, s/n. • Pol. Ind. EL ROSON • Teléf. 695 96 21
JUNTO A INDUSTRIAS DOCA



mio que me dieron en el Festival de Cannes por la película *Los santos inocentes*, que es un premio muy importante. Pero allá, en Cannes, yo recuerdo aquella noche, que aplaudían a un señor al que no conocían de nada, que había ganado un premio por un trabajo. El día de los premios cinematográficos GOYA había algo más, aparte del premio por un trabajo realizado, yo estaba en mi tierra, y estaba delante de mis compañeros de profesión y delante de la gente mía, y que te correspondan de esa forma es importante, es algo fuera de serie.

—Después de haber conseguido este premio, ¿a qué más puedes aspirar?

—Hombre, conseguir otro GOYA u otros, porque la próxima película tiene que ser la película de la superación, precisamente para no defraudar a toda esa gente que me quiere.

—¿Como se hace, Alfredo, para interpretar con la misma perfección un personaje cómico, uno dramático y uno tragicómico?

—Hombre, fácil no es. Pero es como si le dices a Maradona si jugar al fútbol como él lo hace es fácil. Para él es fácil porque tiene unas condiciones innatas, yo también creo que tengo unas condiciones innatas, y por lo tanto ahora no me voy a poner 24 medallas. Lo que no cabe la menor duda es que esta profesión exige dedicación, ilusión y afán y ganas de hacerlo bien y preocuparse, y cuando se tienen unas condiciones como creo que las tengo yo, pues entonces es todo relativamente fácil.

—¿No has temido nunca que te pudieran encasillar en un determinado papel?

—No, yo nunca he tenido ese miedo, porque si no hubiera pasado lo que ha pasado y no hubiera podido demostrar que soy capaz de hacer otras cosas, yo hubiera sido igual de feliz. Porque aquellos papeles de los años 60 y 70 tenían la dificultad que tienen éstos, lo que pasa es que yo siempre digo que he sido un privilegiado, porque he tenido la suerte de que ha habido gente que ha confiado en mí, y ha visto otras líneas de interpretación (*El crack*, *Los santos inocentes*, *Tata mía*, *El bosque animado*) que hasta entonces no se me habían dado. Pero a mí no me hubiera importado nada seguir en esa especie de encasillamiento que dicen algunos y que yo le llamo especialización.

—¿Cuál podría ser la película de tu vida?

—La próxima.

—¿Te gusta la noche y la juerga o prefieres la tranquilidad?

—Prefiero la tranquilidad, no soy noctámbulo, lo he sido, aunque no demasiado. Soy un hombre muy hogareño, me gusta mucho mi casa, y mis hijos, y mi mujer, mi familia y mis amigos.

—¿Dónde has colocado la estatuilla de Goya que te concedieron hace algunos días?

—Encima del televisor, justo enfrente del sillón donde se sienta toda mi familia por las noches, y la he puesto ahí para de vez en cuando poder echarle una ojeada. ■

J. Luis Martín y
Paco de León



Ctra. Toledo
Km. 14,500
Teléf. 681 71 87
GETAFE

«Me gusta la tortilla española y la noche madrileña»

David Rusell, un americano en Madrid

David Rusell es un americano en Madrid. Un americano especial, artista de las canchas de baloncesto, y dedicado en cuerpo y alma a sus tapones y sus mates particulares. La demencia estudiantil le ha convertido en ídolo con el paso de los años, y él ha correspondido con su espectáculo genial, particular y genuinamente americano.

David Rusell vive sin estridencias en España, «normalmente me gusta este país, aunque en Estados Unidos la vida es mucho más rápida». Le gusta, pero tiene una meta fijada, no quiere echar sus raíces definitivas en nuestras tierras y se marca un plazo de tres o cuatro años para seguir respirando el aire ibérico.

Como cualquier americano que se precie, siente cierta nostalgia por estar alejado de su país, pero también como cualquier americano que se precie «después de cuatro años me he acostumbrado a vivir lejos de Estados Unidos».

EL OSO, EL MADROÑO Y LOS PECES

«La gente en Madrid es mucho más tímida que en Nueva York al comunicarse conmigo.» David Rusell tampoco se puede decir que sea un gran comunicador, aunque afabilidad no le falta, timidez en cualquier caso no demuestra esta torre de color metida a baloncestista de lujo.

David Rusell sólo es agresivo y activo dentro de una cancha de baloncesto, todo su cuerpo a mil revoluciones dispuesto para un gran fin, la canasta y sus secretos, «hago una vida muy tranquila, casera, viendo televisión y escuchando



música». Y en los ratos libres pescando, aunque el alcalde de Madrid todavía no le haya dado vía libre para sus aventuras en el Manzanares. En Nueva York, sin embargo, siempre encontraba un hueco para su hobby preferido.

En Madrid tiene numerosos amigos, aunque recuerda con especial cariño a sus amigos de Nueva York, y para que todo fuera perfecto e ideal, tendrían que venirse a vivir a Madrid, junto a David Rusell y sus amigos del foro.

OFERTAS A GRANEL

David Rusell, según declara, tiene todos los años al final de temporada numerosas ofertas para cambiar de equipo, aunque se encuentra muy a gusto en Estudiantes, «soy muy contento en este equipo, y soy gran amigo de mis compañeros del Estudiantes».

David Rusell tiene cátedra asegurada en la universidad del baloncesto español y se permite dar consejos a las peque-



ELECTRICIDAD INDUSTRIAL Y BOBINADOS

J. L. Alvarez

ELECTRICISTA AUTORIZADO

RIO TAJO, 11
TELEFONO 699 28 26

PARLA (Madrid)



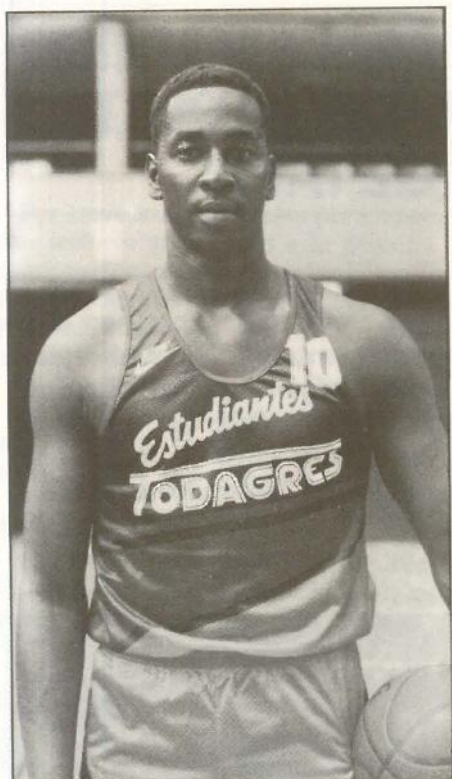

ñas promesas, que quieren llegar a serlo, «practicar mucho y jugar baloncesto todos los días».

«Me encanta la vida nocturna de Madrid.» Es una confesión un tanto arriesgada, dada su profesionalidad en baloncesto, se supone que este tipo de deportistas no debe tener vida nocturna, aunque David Russell no duda en reconocer que lo que más le gusta de Madrid es la noche. Quizás sea asiduo de las discotecas de altura de la Villa y Corte, y sin duda debe ser un show tan espectacular como el que lleva a cabo en sus partidos con el Estudiantes, el que desarrolle en las pistas de baile de la noche madrileña. «Me gusta mucho la vida nocturna de Madrid, y siempre que tengo oportunidad y que no tengo partido, salgo a disfrutar de la noche.» Una noche que pese a todos los comentarios en torno a su peligrosidad, el jugador americano se toma con suma tranquilidad y sin mie-

dos, debido a que su experiencia como vecino de Nueva York le hace estar curado de espanto.

LA ESPAÑOLA CUANDO BESA...

«Por supuesto que me gustan las mujeres españolas, aunque como estoy casado no puedo contestar a esa pregunta.» David Russell pone cara de pillo al contestar esta pregunta, aunque la familia norteamericana y el concepto de la mujer como compañera inseparable y fiel aparece de pronto en el ideario particular de este americano en Madrid.

David Russell se confesó amante de la tortilla española y no quiso hacer comparaciones con la hamburguesa americana, porque evidentemente la diplomacia también es instrumento de convivencia que utiliza este americano con cierto gracejo.

La demencia estudiantil le ha convertido en ídolo y le anima con inconmensurable entusiasmo en cada partido que disputa, «me encanta la demencia y su ayuda es muy necesaria en cada partido, porque animan incluso cuando vamos perdiendo».

Este americano, rey del mate y del tapón, se despide de nosotros con un comentario entre filosófico y práctico de la situación actual del baloncesto español, «creo que está progresando mucho, y pienso que aún progresará más en los próximos años, dado que habrá mucha más competitividad, al haber más equipos».

Estuvimos a punto de invitar a David Russell a unos pinchos de tortilla de patata en una discoteca de altura, pero él, además de deportista es profesional, y se debía a sus entrenamientos. ■

Fernando

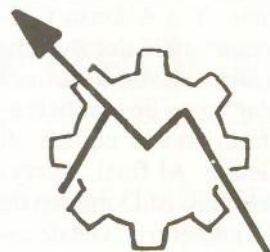

INSTALACION
MANTENIMIENTO
Y REPARACION DE

MAQUINARIA

MATEN, S. L.

- Convencional
- Control numérico

INSTALACIONES

Del Domingo de Ramos al Domingo de Resurrección

EPICA DE UNA SEMANA SANTA DE INFARTO CON EL TINTORETTO DE GETAFE

Tres enfrentamientos taquicárdicos tuvieron que producirse durante la Semana Santa, entre dos equipos punteros de la División de Honor de Baloncesto Femenino. El Kerrygold de las Palmas de Gran Canaria y el Tintoretto de Getafe, vivieron su particular épica deportiva de Semana Santa, para decidir en última instancia cuál de los dos equipos resucitaría de entre las cenizas de una colosal

refriega.

Al final, la fuerza de voluntad, el coraje y el esfuerzo del conjunto getafense pudo con el orgullo de las jugadoras del Kerrygold, que soñaban que el Pabellón Escaleritas Obispo Frías de Las Palmas de Gran Canaria, serviría de talismán lógico para infringir a sus enemigas del Tintoretto la más dolorosa de las derrotas.

El Domingo de Resurrección había amanecido con malos augurios. Madrid presentaba un aspecto lamentable con un cielo gris y una lluvia pertinaz que prometía volver imposible y desquiciante la operación retorno a la capital de España.

Con el Getafe en horas bajas y un encuentro en Las Margaritas con escaso aliciente, toda la atención se dirigía en vuelo chárter de urgencia periódica a Las Palmas de Gran Canaria, donde el Tintoretto de Getafe tenía que pasar el examen final ante miles de aficionados ávidos de victorias, y dispuestos a casi todo con tal de aupar a su equipo, el Kerrygold, hasta el triunfo final. Si hiciera falta, ayudarían con su propio aliento a que la pelota se introdujera en el aro.

OLLA A PRESION

Unas gradas supletorias convertían el pabellón en un hervidero de almas encontradas y dispuestas para un mismo fin, apoyar hasta la extenuación a las jugadoras del Kerrygold.

El Tintoretto de Getafe, sabedor de sus posibilidades, conocía también a la perfección la peligrosidad de una cancha donde salir victorioso suponía minutos de pasión, sangre sudor e incluso hasta lágrimas.

El partido comenzó con las reservas y los miedos de las jugadoras de ambos equipos a flor de piel. Nadie quería mostrar sus bazas, y el juego se desarrollaba con el leve atisbo de una superioridad engañosa. El equipo canario llegó a obtener diferencia de cinco y siete untos, pero al final de la primera parte, Uliana Semenova resucitó



para empezar a escribir una hazaña deportiva que no podrán olvidar ni los más viejos del lugar. Junto a ella, Rocío Jiménez, todo corazón, clase y fuerza, ponía su granito de arena para que la máquina del Tintoretto no chirriase en exceso. Ruiz Paz, Seoane, Bezós y las demás jugadoras que salieron a la cancha contaron con la concentración propia de las Diosas que hacen milagros para hacer encaje de bolillos primoroso en una segunda mitad absolutamente gloriosa.

SILENCIO MARAVILLOSO

El minuto 10 de la segunda mitad sirvió para que las aguas volvieran a su cauce. Una santa vestida de soviética, vecina de Getafe y con doscientos y pico centímetros de aplomo, empezó a machacar sin piedad la defensa cana-

ria, que se fue resintiendo; a la vez que empezaba a bajar la cabeza en reconocimiento de pleitesía. La superioridad del Tintoretto se hacía patente por momentos, y el pabellón enmudecía. Miles de gargantas rendidas a la apatía del silencio, rindiendo vasallaje a Semenova, Jiménez, Seoane, Bezós, Ruiz Paz, y todas las demás. Y a Alfonso García, «Chendo», que sufrió del Domingo de Ramos al Domingo de Resurrección su particular épica de una Semana Santa de infarto con su equipo, el Tintoretto de Getafe. Al final, Kerrygold 80, Tintoretto 88. El Domingo de Resurrección el Tintoretto de Getafe ascendió a los cielos de la final del Campeonato de Liga de la División de Honor de Baloncesto Femenino. ■

Fernando

DE INTERES PARA LOS AFICIONADOS A LA PESCA

Por considerar de interés para nuestros lectores aficionados a la pesca, a continuación reproducimos las Disposiciones Generales dictadas por la Consejería de Presidencia de nuestra Comunidad Autónoma para 1988.

Se levanta la veda de la trucha desde el tercer domingo de marzo hasta el 15 de agosto, ambos inclusive.

Artículo 3

1. Se consideran ríos y arroyos trucheros, dentro de la provincia de Madrid, los siguientes:

— *Cuenca del Jarama:*

Río Jarama, desde su nacimiento hasta la Casa de Oficios de Torremocha del Jarama y todos los arroyos que confluyen en él.

Río Lozoya en toda su longitud y todos sus afluentes, así como los embalses existentes en él.

Río Manzanares y sus afluentes, desde su nacimiento hasta su desembocadura en el embalse de Santillana, así como el río Navacerrada y el embalse de Navacerrada.

— *Cuenca del Guadarrama:*

Río Guadarrama, desde su nacimiento hasta Collado Villalba y todos sus afluentes, incluidos los embalses de La Jarosa y Navalmedio.

— *Cuenca del Alberche:*

Río Cofio, en toda su longitud, los arroyos que a él confluyen y los embalses de Robledo de Chavela y el de El Tobar.

2. De los embalses, ríos y arroyos mencionados en el punto anterior del presente artículo se permitirá, dentro del período establecido, la pesca de la trucha únicamente en las siguientes aguas:

a) Todos los embalses existentes, en su régimen legal actual.

b) Los acotados en pesca de trucha le-

galmente establecidos, condicionada la pesca, en este caso, a la obtención del correspondiente permiso y a la normativa particular de cada acotado.

c) Los siguientes ríos y arroyos:

— Tramos libres del río Lozoya.

— Arroyo de Canencia, desde el pueblo de Canencia hasta 50 metros aguas arriba de su confluencia con el río Lozoya.

— Río Jarama, aguas abajo del coto del Jarama alto y mientras discurre por la provincia de Madrid.

3. Todos los ríos y arroyos de la zona truchera citados en el punto 1 y no citados en el punto 2 del presente artículo, mientras discurran dentro de los límites de esta Comunidad, tendrán la consideración de vedados, con el fin de propiciar la restauración natural de las poblaciones de trucha.

Artículo 4

En los tramos trucheros libres del río Lozoya situados aguas abajo del arroyo Chico de Pinilla del Valle, se permitirá la pesca de ciprínidos hasta el 1 de octubre con las siguientes limitaciones:

a) El pescador deberá devolver, vivos y sin daño, los posibles ejemplares de trucha capturados durante el período de veda.

b) Desde el inicio de la veda de la trucha, queda prohibida toda pesca que no se realice a la patata, la masilla pura de harina, la ova o el verdín, con prohibición de utilizar anzuelos superiores en tamaño al número 16.

Artículo 5

Queda prohibido:

a) La captura de cualquier especie con procedimiento distinto del anzuelo, excepto para el cangrejo de las marismas.

b) El uso de más de una caña por pescador en los tramos trucheros permitidos.

c) El uso de aparejos con más de una postura. Se exceptúa de esta prohibición la pesca con mosca artificial, para la que se permitirá un máximo de tres posturas.

d) Toda pesca nocturna, incluida la del cangrejo de las marismas.

e) La práctica del cebado de las aguas en tramos trucheros.

f) La pesca con pez vivo efectuada con especies exóticas o que no existan en las aguas pescadas.

g) La captura del cangrejo autóctono.

Artículo 6

1. Cupos de captura permitidos:

a) Trucha, black-bass y lucio: ocho ejemplares.

b) Carpa, tenca y barbo: doce ejemplares.

c) Otras especies: treinta ejemplares, excepto para el cangrejo de las marismas, que podrá pescarse sin límite de número.

2. En caso de competiciones federativas se permitirá superar estos cupos siempre que, finalizada la competición, se devuelvan al agua, vivas y sin daño, las piezas que superen en número los cupos anteriores.

Artículo 7

Las actividades piscícolas realizadas en el tramo del río Manzanares comprendido entre su nacimiento y el embalse de Santillana, y los afluentes que en él confluyen, estarán sujetas a lo establecido en el artículo 14.2.d) de la Ley 1/1985, de 23 de enero, de Creación del Parque Regional de la Cuenca Alta del Manzanares, al estar comprendido en las Zonas de Reserva Natural Integral y Educativa del mencionado parque y reguladas por los artículos 13, 14, 15 y 16 de la referida Ley.

Artículo 8

Las infracciones a esta Orden serán sancionadas conforme a lo establecido en la Ley de Pesca Fluvial y su reglamento vigentes. ■

Halcón

EUROCOR, S. A.

ALMACEN CORTE DE CHAPA A MEDIDA

Políg. San Marcos

C/. G - Parcela C - 22 Ap. Correos, 48 - Getafe
Teléf. 682 81 82 28900 Getafe (Madrid)



EQUILIBRADO de ROTORES
EJES
TURBINAS
POLEAS, etc.

C/. G - Parcelas 23-24
Polígono San Marcos

Teléf. 682 16 22
GETAFE (Madrid)

Javi Campillo debutará de luces en Almonacid de Zorita



Javi Campillo.

El jovencísimo Javi Campillo hará su debut vestido de luces en una bonita localidad alcarreña, Almonacid de Zorita. El escenario será una preciosa plaza de toros inaugurada en el año 1986, que para lección de otros pueblos tiene este pueblecito que florece a la vera de Pastrana.

El festejo se anuncia como novillada, y compartirán el cartel con nuestro torero Laudi Campo, Granerito y Emilio Rey. Las reses que se lidiarán pertenecen a la ganadería de D. Felipe Gómez Espada (Almuña de Tajuña).

Esperamos todos y deseamos que este nuevo valor del mundo del toreo cuaje un buen novillo y dé que hablar lo suficiente como para que se le tenga en cuenta en próximos festejos y se le apoye como merece un muchacho que ha decidido encauzar su futuro dentro de los toros y hacer carrera como torero.

Hasta Almonacid de Zorita viajará la peña del torero para ayudarlo y apoyarlo con su presencia y sus gritos de ánimo junto con sus padres y amigos. Así pues, suerte, muchacho, y que tu bautismo de luces sea tan deslumbrante como tu simpatía y bondad.

La Fiesta y...

D. Luis de Góngora

«La plaza un jardín fresco; los tablados, un encañado de diversas flores; los toros, doce tigres matadores a lanza y a rejón despedazados.»

Festejos taurinos en las fiestas de Getafe

Este año y durante la semana en que se celebrarán las fiestas patronales dentro del apartado taurino, se incluirán dos encierro, una corrida de toros, una novillada con picadores y una becerrada, así como alguna otra capea nocturna, que se dará en la propia plaza de toros, organizado y amenizado todo por las peñas taurinas de la localidad y el Ayuntamiento local. ■

J.L. Toribio



LA ALTERNATIVA

Especialidad en:

**CABRITO AL HORNO y COCHINILLOS ASADO
AL ESTILO SEGOVIA**

Reservas: Teléfono 681 78 36

Plaza del Reloj, 6

GETAFE

MANZANARES EL REAL: «LA PEDRIZA»

La Villa de Manzanares el Real, en las estribaciones de La Pedriza, y a orillas del Manzanares, al que algunos llaman «aprendiz» y al que había que dar tratamiento de mayor consideración, levanta su caserío entre el castillo del Real y el Viejo. Está situado a 45 Km. de Madrid a una altitud de 908 m. sobre el nivel del mar.

A él se llega por la carretera de Colmenar Viejo, tomando el desvío a la derecha a Soto del Real, y una desviación a la izquierda a Manzanares el Real.

Su fundación se debe a unos pastores segovianos en 1247, durante el reinado de Fernando III «El Santo». Los pleitos entre Segovia y Madrid, por el Real, empezaron enseguida y se prolongaron hasta muchos siglos más tarde, a pesar de que Alfonso X hizo todo lo posible para acabar con ellos, ya que estas historias no dejaban dormir tranquilos a los gobernantes.

Debido a su situación geográfica, atrae a muchos excursionistas, unos que vienen a pasar sus ratos de ocio junto al embalse de Santillana, y otros que con la finalidad de practicar el montañismo, acuden a la Pedriza, donde practican tan singular deporte, y se expansionan, gozando así de estos parajes serranos que la naturaleza ha dado a esta zona.

En esta población, de unos 1.650 habitantes, y que en verano aumenta a más de 15.000, es imprescindible visitar su castillo, emplazado en el extremo oriental de la villa, compuesto de dos cuerpos. El principal es cuadrado con cubos en los ángulos y torre del homenaje cuadrada. El segundo cuerpo es de planta irregular e incluye la cabecera de la Iglesia del siglo XIII, de estilo románico-mudejar.



MONUMENTOS Y PARAJES

CASTILLO, fundado por don Iñigo López de Mendoza, marqués de Santillana.

AYUNTAMIENTO, construido en el siglo XVI.

LA PEDRIZA, lugar idóneo para alpinistas y excursionistas.

EMBALSE DE SANTILLANA. (prohibido el acceso al mismo por razones de interés general).

GASTRONOMIA

La comida casera castellana, ocupa un lugar primordial en los platos típicos de Manzanares, como son el cordero y cabrito al horno.

RESTAURANTES

EL YELMO, especializado en conejo y trucha. Se sirven comidas caseras. Es atendido por D. Manuel.

EL BRINDIS, especializado en fritura de pescado y sobre todo en chuletas de cordero. Atendido por D. José y D.^a Ramona.

LOS ARCOS, con horno de leña, especializado en cordero y cabrito al horno. Tiene terraza de verano.

NANIN, desayunos fuertes, aperitivos variados y meriendas.
Teléfono: 853 07 09.

J. Jiménez

ALTA PRECISION INDUSTRIA MECANICA

aprim, s.l.

FABRICACION DE PIEZAS PARA AUTOMOVILES

Carretera de Toledo, km. 11,800 • Getafe (Madrid) • Teléfono 695 38 58

Un buen día decidió abandonar la soledad de las oficinas de la Compañía Telefónica para dedicarse a un medio de comunicación tan distinto como es el séptimo arte.

Se formó en la mejor universidad que un director puede ansiar. Con una pequeña cámara de súper-8, rodó sus primeros metros. Quien haya visto algunos de éstos podrá comparar estilos de un joven que empezaba hasta la cima, lejos aún, cuando con un ínfimo capital reunido a base de préstamos de amigos, allegados, etc., concibió su primer largometraje. «Pepi, Lucy, Bom y otras chicas del montón».

PEDRO ALMODOVAR, LA OTRA CARA DEL CINE



Disciplinado en su trabajo, Pedro Almodóvar es un director que le gusta controlar, asesorar sus películas desde que una brillante idea deambula por su cerebro, hasta que las cortinas de la sala de exhibición donde estrena se cierra entre sonoros aplausos de sus más fervientes seguidores, que se cuentan a centenares, a millares.

Para este manchego que ha sido comparado con «gentes» como Buñuel o Wilder, «Mujeres al borde de un ataque de nervios» supone su séptimo largometraje. No hay duda, de que Almodóvar ha madurado a lo largo de estos años, como su cine. Es por lo que GETAFE EXPRES quiso acompañar en los tensos minutos de proyección a este director que recorría una y mil veces el hall del cine Proyecciones, estudiando detenidamente las reacciones de un público masivo, que acudió al estreno de «Mujeres...». «El cine es algo que no se puede aprender de otro modo sino lo haces. En mi

séptima película espero haber aprendido algunas cosas.»

Entre sus manos, un vaso de whisky con Coca Cola, mueve de un lado a otro el hielo, mientras que poco a poco recibe el calor de otros, amigos que van llegando para deseárselo suerte. Hay abrazos, sonrisas, besos. Ha llegado lejos, y ha sabido aprovechar esta especie de boom.

«Me encuentro en un buen momento, pero sobre todo me encuentro empezando. Poco a poco vas descubriéndote a ti mismo, a base de hablar en mis películas de mí mismo, y tengo la impresión de que a partir de ahora es cuando voy a empezar a hacer cine. Cada una de ellas ha sido una parte de mi vida y las asumo a todas ellas. Hay cosas que me gustan, otras que no tanto. Cualquier psicólogo si me conociera desde la primera hasta la última podría ver mi trayectoria en todos los aspectos. Me he ido depositando en cada una.»

Es de los pocos realizadores con una clara proyección internacional. No solamente en Europa, sino también en los Estados Unidos. Almodóvar transmite sus mensajes salvando las barreras más difíciles.

«Curiosamente, Francia ha sido el último país que ha estrenado mis películas, y es el que está más próximo. «La ley del deseo» ha arrancado muy bien, simultáneamente ha estrenado «Qué hecho yo para merecer esto» y dentro de dos meses se estrenará «Matador». Se han estrenado tarde, pero van a tener Almodóvar para rato.»

La soledad, el abandono, son algunos de los temas que el director de «Entre tinieblas» trata en su último trabajo, que está interpretado por su actriz favorita, Carmen Maura. Extrae el mayor partido posible de otros actores que ya han trabajado con él. Antonio Banderas, Julieta Serrano, etc.

«Yo suelo tener una compañía fija con la que trabajo, pero siempre me gusta incorporar rostros nuevos.»

Con ellos, denuncia a viva voz los temas candentes que afloran en nuestra sociedad. El dramatismo con que están impregnadas sus películas no le impiden ni mucho menos, reírse de todo y de todos o tomarse sus revanchas, sus venganzas. Esta vez es Carmen Maura la que se deshace violentamente de dos teléfonos. Nuestro protagonista deja entrever una sonrisa de complicidad.

«Lo que sí es cierto es que yo tengo una mala relación con el teléfono y con el contestador automático. Me ha salido de un modo que no he podido disimularlo, se me nota mucho en esta película mi hostilidad hacia el aparato.»

Con «Mujeres...», Almodóvar parece ser busca un sitio en la alta comedia, hasta ahora lo que ha hecho ha sido mezclar géneros.

Y nosotros dejamos a este peculiar director perderse en la oscuridad de las butacas en busca de nuevos éxitos, de nuevas sensaciones. Así es Pedro Almodóvar. ■

Rafael Onieva

J. PEREIRA, S. L.

PINTURAS Y ARTICULOS INDUSTRIALES

SAN JOSE, 24
Teléf. 695 52 14

GETAFE

MIRA COMO SUENA



GUESCH PATTI - Etienne - EMI ODEON

Esta cantante, de abuelos españoles, ha conseguido con su primer disco ser la más escuchada en su país natal, Francia, y vender más de un millón de copias. En otros países europeos ha sido ya reconocida su particular voz, y en España está comenzando a sonar con fuerza. Dicen que su desgarrada cantinela es de lo más sensual, y lo cierto es que el tema puede ser un buen complemento sonoro en las noches de calor. En definitiva, una francesita a seguir con atención.



TENESSE - «Tonto por ti» - DIAL DISCOS

Cuatro jóvenes de Parla, peinados con tupé, siguen recreándose en sus canciones con el más puro sonido du-dua de finales de los 50. Su tercer elepé deja patente, una vez más, su gran riqueza vocal, adornada con música que se deja escuchar. Las chicas y el amor son protagonistas en un álbum en el que predominan las baladas. Los nostálgicos tienen una nueva cita con la música de Tennesse para revivir la época en la que les hubiera gustado ser jóvenes.

LA ESTIRPE LUCHADORA DE UN TALENTO LLAMADO CASAL

Una ausencia prolongada, si se produce en un momento ascendente, deja un grato sabor en el recuerdo y un ansiado deseo de regreso.

El agradecimiento del público hacia un artista es capaz de preservar del paso del tiempo su imagen y recobrar intactas las cualidades que le hicieron ídolo. En estos días los ambientes más musicales del país andan revueltos y agitados, recreándose con la ilusión de un gran cantante que, tras varios años en pausa por culpa de un fémur traicione-

ro, ha arremetido con rabia contra su a veces vapuleada sombra y ha encendido los focos de su plató principal. Casal ya es de nuevo actualidad discográfica, con unas lágrimas de cocodrilo que, si en su día fueron amargas, hoy sirven de espejo a un sofisticado talento que siempre sonó a éxito. Ahora, su bastón servirá de pértiga para que se eleve a la cima más codiciada. Como premio a la constancia.

J. Luis Martín y Paco de León

RECOMENDADOS DE ALCAMPO

NACIONALES

SINGLES

1. Alaska y Dinarama. Bailando. HISPAVOX.
2. Radio Futura. La negra flor. BMG-ARIOLA.
3. Duncan Dhu. En algún lugar. GRAB. ACCIDENTALES.
4. Vicky Larraz. Siete noches sin ti. CBS.
5. La Década Prodigiosa. Una fiesta especial. HISPAVOX.

LP

1. Duncan Dhu. El grito del tiempo. GRAB. ACCIDENTALES.
2. Isabel Pantoja. Desde Andalucía. BMG-ARIOLA.
3. Luis Cobos. Tempo D'Italia. CBS.
4. Cantores de Hispali. Danza. HISPAVOX.
5. Joaquín Sabina. Hotel, dulce hotel. BMG-ARIOLA.

INTERNACIONALES

1. Rick Astley. Together Forever. BMG-ARIOLA.
2. Pep Shop Boys. Always on my Mind. EMI-ODEON.
3. Mango. Flor de verano. BMG-ARIOLA.
4. George Michael. Father figure. CBS.
5. Terence Trent D'Arby. Sing you name. CBS.

1. George Michael. Faith. CBS.
2. Leonard Cohen. I'm your man. CBS.
3. Rick Astley. Whenever your need... BMG-ARIOLA.
4. Black. Wonderful life. POLYGRAM.
5. Joe Cocker. Unchain my heart. EMI-ODEON.



TELECOLVER
SERVICIO TECNICO
DE TELEVISION

20 años al servicio de las Telecomunicaciones.

Central: Alonso de Mendoza, 3
Teléf. 695 19 96 - Getafe (Madrid)

Sucursal: Móstoles, 12 - 1.º A
Teléf. 690 57 03 - Fuenlabrada (Madrid)

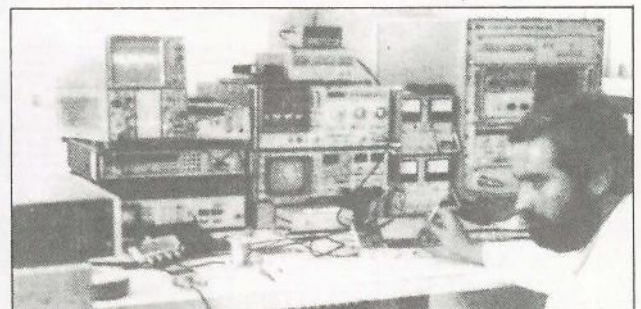

- ANTENAS COLECTIVAS Y VIA SATELITE.
- PORTEROS AUTOMATICOS.
- SISTEMAS DE SEGURIDAD.

GETAFINO

Abri
que no nos
te" de "na"
¡JOSU!

CLAC

¡EHE, ARSA, MI-
RA... ASUKIKI"
"VAMO" PA LA
FERIA.

CLAC

1

PERO BUENO ¿QUE
OCURRE? PARECE
ESTO SEVILLA.

¡LEA
GETAFINO
EXPRES

2

¿TU ES QUE NO SABES LA
DE ANDALUCES QUE HAY
AQUI? NUESTROS AMIGOS
ANDALUCES

3

HAN "PREPARAO" COMO
ALLI UN TINGLAO... ¡MU
GUENO! PERO EN MADRID
CON SUS LUCES, CASETAS
ETC.

4

NO ME DIGAS? YO
SIEMPRE QUISE IR
A SEVILLA PARA A-
PRENDER A BAI-
LAR SEVILLANAS.
PERO TENGO UN
PROBLEMA RATITO
NO TENGO QUIEN
ME ENSEÑE

¡YO TE
ENSEÑO
CORAZON!

QUE VIVAN LAS SE-
VILLANAS, GETAFE Y
QUE VIVA LA ALEGRIA
ESTO SI QUE HA SIDO
UNA GRAN IDEA.

DEDICADO A PACO DE PAULA
Y SUS AMIGOS DE ANDALUCIA
POR TRAER LA FERIA DE ABRIL
A MADRID.

¡GRACIAS;

ME DEJAO

UNA OPORTUNI-
DAD EN GETA-
FE EXPRES
RESALAS

5

¡EHE!



**EMPRESAS
JMR**



TODOS LOS QUE TRABAJAMOS EN EQUIPO, DAMOS LAS GRACIAS AL PUEBLO DE GETAFE POR HABERNOS CONCEDIDO EL PREMIO A

«LA LABOR Y EL ESFUERZO EMPRESARIAL»



¡25 AÑOS DE SERVICIO NOS AVALAN!

Y NOS VAMOS A ESFORZAR EN MEJORARLO

— 1963 - 1988 —

JUDO
KARATE
KUNG-FU

TAEKWON-DO
KEN-PO-KARATE

Próximamente
FOUL CONTACT
MUSCULACION
PESAS y
AEROBIC

**G
I
M
N
A
S
I
O**



**C
A
Y
S
S
A
N**

BALLET
SEVILLANAS
GIMNASIA
RITMICA
GIMNASIA DE
MANTENIMIENTO
GIMNASIA
TERCERA EDAD



● AMIGOS DE ANDALUCIA

III FERIA DE ABRIL EN MADRID

«MADRID CON ANDALUCIA»

Del 7 al 17 de abril de 1988

PLAZA DE TOROS DE LAS VENTAS

Teléfono de información: 542 77 66