

EXPRES GETAFE

— N.º 4 — 30 ENERO 1988

P.V.P. 30 Ptas.

S
A
B
R
I
N
A

¡NO TAN DIVINA!



TABACALERA ESPERA SUELO

RADIOGRAFIA DEL TINTORETTO

GETAFE: EL CHIP PRODIGIOSO



¡LA GENOVESA ACTUO PERO NO CONVENCIO!



SABRINA APARECIO MUY TAPADA



**LA LEYENDA DE SABRINA:
DOY MIEDO A LOS HOMBRES**

GRUPO TRIANGULO, S. A.

Director:

José Manuel Romero-Salazar

Redactores:

Concepción Bravo (Cultura)
José Antonio Jiménez (Agenda)
Juancho (Deportes)
Joaquín Martín (Deportes)
Marcial Donado (Historia Local)
Pilar García (Comunidad)

Equipo de Diagramación y Diseño:

José Luis Ruiz «Millán»
Jorge Corona (Fotografía)
Mar Luna (Maqueta)
José Luis Toribio (Diseño)

Colaboradores:

Halcón (Sección Caza y Pesca)
Equipo 3 (Suplemento Económico)
Carlos Benito (Deportes Invierno)
Juan Luis Martín y
Paco de León (Música)
Paloma Fernández (Mujer)
Andrés Ortiz (Local)

Redacción, Administración y Publicidad:

C/ Cuestas Bajas, 11-1.º
28901 GETAFE (Madrid)

Distribución:

Distri-Madrid S. Coop. Ltda.
C/ Núñez de Balboa, 21
28902 GETAFE (Madrid)

Impresión y Fotocomposición:

Industrias Gráficas Getafe, S.A.

Suscripción anual:

Getafe Expres
C/ Cuestas Bajas, 11-1.º
28901 GETAFE (Madrid)

Depósito Legal:

M. 41.151 - 1987

EL HOLOCAUSTO DE LA MENTIRA

Hay quien saca a la luz, por fuerza, la parte de agitador y comediante que se halla escondida dentro de él.

Y suponiendo que «hasta ahora» sólo se haya contemplado a ese alguien como «curiosidad morbosa», puede resultar también cierto y comprensible, el peligroso deseo de contemplarlo también en su degeneración como «vociñero» del escenario y de la tribuna.

Pero ojo, que quien albergue ese deseo tiene que saber con claridad qué es lo que, en todo caso, lograría ver:

Bien vería una comedia satírica, bien una frase epilógica o la permanente demostración de que su tragedia (la del agitador y comediante), tragedia prolongada y auténtica, ha terminado.

Y que nadie se ponga verde o gris de náusea, fastidio, rabia, compasión, melancolía y aislamiento.

¡Sería una desilusión!

CARTAS AL DIRECTOR:

Amigos «expresores», y digo expresores aunque la palabra no sea la más adecuada, para decir que os expresáis muy bien en vuestros términos.

Me explico:

Vuestra información es burguesa, conservadora y muy influenciada por la sociedad en que os movéis. Vuestra información ni es libre ni es veraz, y vuestros «profesionales» no saben ni dónde tienen la mano derecha ni la izquierda, es decir, las cosas elementales de la vida.

Y como no quiero sobrepasar las 30 líneas que otorgáis a los lectores para decir lo que piensan, tan sólo deciros que os dediquéis a otra cosa y dejéis hacer a los que entienden de estas cosas.

Un ex-lector



Nota de GETAFE-EXPRES

Recomendamos al amable ex-lector, que tan buenos consejos nos ofrece, que por favor, para otra ocasión, tenga la amabilidad de firmar su carta con los datos personales que indicamos para esta sección, y no con el anonimato total.

Los textos destinados a esta sección no deben exceder de 30 líneas mecanografiadas.

Es imprescindible que estén firmados, y que se refleje en ellos el domicilio y número de D.N.I. de sus autores. Getafe Expres se reserva el derecho de publicar tales colaboraciones, así como de resumirlas cuando lo considere oportuno. No se devolverán los originales no solicitados, ni se facilitará ningún tipo de información sobre ellos.

sumario

NACIONAL

• *Bilbao-Vizcaya, fusión pacífica* Pág. 5

LOCAL

• *Solos en la oscuridad* Pág. 6
• *Ayto. inhabilita a Laing, S. A.* Pág. 7

ZONA SUR

• *Teoría de la especulación legal en Parla* Pág. 8
• *Carmen Romero: De gira por el sur* Pág. 8

COMUNIDAD

• *Patrullas ciudadanas* Pág. 10
• *El juego de la guerra* Pág. 11

REPORTAJE CENTRAL

• *Urbanismo de la cultura* Págs. 12 y 13

MAGAZINE EXPRES

• *Frivolidades de Ana Tutor* ... Pág. 15

CULTURA

• *Quince años del grupo Taormina* Pág. 17
• *Torrente Ballester en Getafe* . Pág. 17

OCIO

• *Mira como suena* Pág. 18
• *El chotis de Michael Jackson* Pág. 18

SUPLEMENTO ECONOMICO

• *Getafe: El chip prodigioso* ... Pág. 21
• *Entrevista con Antonio Barriopedro* Págs. 22 y 23
• *Hipercor toma posiciones* Pág. 25

DEPORTES

• *Radiografía del Tintoretto* ... Págs. 28, 29 y 30
• *Caza* Pág. 31
• *Tintoretto boys* Pág. 32

TOROS

• *Carretero vuelve a América* .. Pág. 33

• *Cine y televisión* Pág. 34

HISTORIA LOCAL

• *Isabel Clara-Eugenia* Pág. 35

HILO DIRECTO

• *María Dolores Pradera* Pág. 37

MADRID PUEBLO A PUEBLO

• *Chinchón* Pág. 38

MAGAZINE EXPRES

• *Sabrina no tan divina* Págs. 40 y 41

COMIC

• *Getafín* Pág. 42

• DISEÑOS •

• ANUNCIOS •

• CATALOGOS •

• IMPRESOS •

• MEMORIAS •

• FOLLETOS •

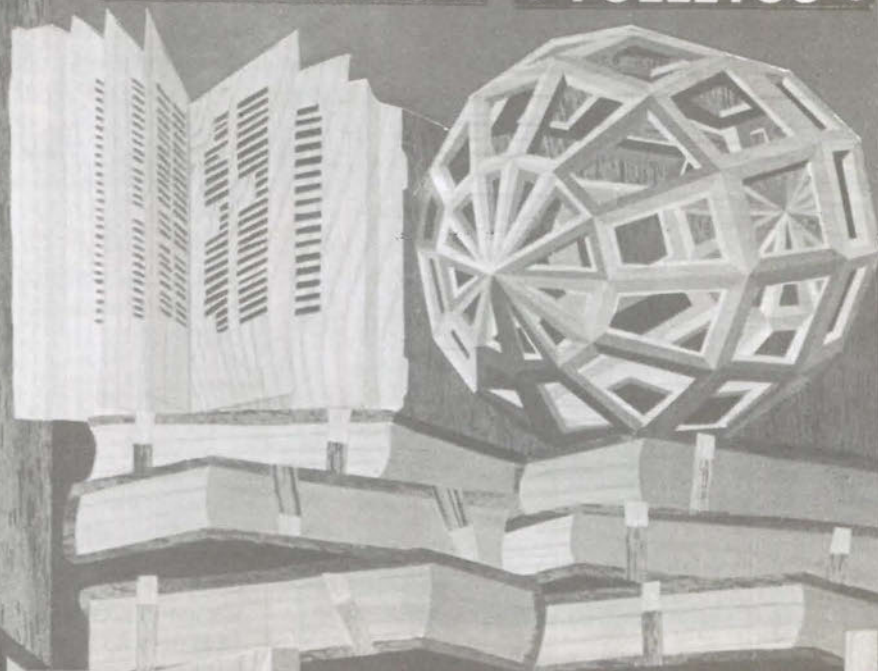

GRAFICAS

GETAFE

S.A.

Núñez de Balboa. 55
Teléf. 682 09 42 (3 líneas)
GETAFE (Madrid)

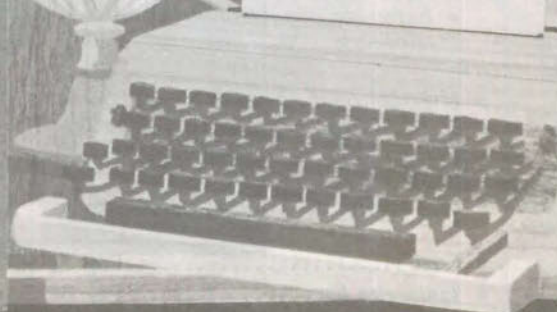

El Congreso del PSOE aprobó por mayoría aplastante la gestión de Felipe González

Sin necesidad de OPAS hostiles

Los socialistas salieron de pic-nic

El esperado y nada trascendental XXXI Congreso del Partido Socialista Obrero Español, fue algo así como el exitoso recital de Felipe González. El pic-nic montado por los socialistas les salió de maravilla. El fin de semana casi fue de ensueño de no ser por el advenido Nicolás, que el último día se atrevió a echar arena en las tortillas y a cantar en voz alta para que el cielo se plagara de nubes. En conjunto fue un Congreso pacífico y casi insulso. Alfred Hitchcock no lo habría suscrito, el suspense dormía el sueño de los justos desde hace algunos meses.

Y los puños, esta vez sin rosas, volvieron a surgir en alza cuando el hilo musical instalado en el Palacio de Congresos y Exposiciones entonó La Internacional, como siempre no hubo unanimidad sino división de opiniones en cuanto al tema del puño. Felipe González fue uno de los que no levantó su puño, mientras que Guerra y Benegas, con la vena proletaria en todo lo alto, ejercían de humildes militantes y levantaban su puño a un cielo claro y radiante.

PARTICIPACION DE LA MUJER

Quizás uno de los aspectos más significativos de este XXXI Congreso fue la participación que se le ha otorgado a la mujer en la Ejecutiva. Con afán de progresía a ultranza, se ha concedido a las mujeres del partido una participación del 25 por 100, aunque desconocemos si las utilizarán para seguir preparando las cestas de la comida cuando salgan de pic-nic, como ha ocurrido en esta ocasión. En cualquier caso, parece ser que es un avance político importante dentro de los planteamientos socialistas.

Felipe González habrá conseguido consolidar, aún más si cabe, su unión con Carmen Romero, que al decir de to-



das fuentes, es estable y será duradero. Felipe fue el «chico de la moto» en el barrio del pic-nic del XXXI Congreso del PSOE, todas las miradas fueron para él, y además en el barrio se corrió la voz de la inflación conseguida en el año 1987, los aplausos llegaron y hasta le rodearon de rosas por todos lados en una ceremonia digna del mayor de los dioses mortales.

NICOLAS EL TRAVIESO

Todo fue perfecto hasta la llegada del amigo rebelde y contestatario que no bailaba al son de la música del momento. Nicolás Redondo visitó la fiesta campera el último día y fue poniendo pegasa a cada uno de los aspectos políticos más relevantes del «chico de la moto». Felipe pensó que sería mejor tener a Nicolás en el bando de los amigos y sacó la bandera blanca en son de paz. Nicolás siguió con sus travesuras y llenó de malos augurios el último día de pic-nic de los socialistas españoles. ■

Bilbao-Vizcaya, fusión pacífica

José A. Sánchez Asiaín, presidente del Bilbao, sufrió un duro golpe con la aparición en la escena bancaria del denominado «Dios de la Banca», Mario Conde, que frustró todos sus planes e hizo prácticamente inviable todos los planes de OPAS HOSTILES Y PERVERSAS.

Evidentemente el presidente del Banco de Bilbao ha aprendido la lección pero no ha dejado sus inquietudes aparcadas. Hace escasos días ha llegado a un acuerdo de caballeros con el presidente del Banco de Vizcaya, Pedro de Toledo, para abrir el camino de las fusiones bancarias y de esta manera poder amoldarse sin mayores problemas a la libertad de establecimiento de las entidades bancarias que se llevará a cabo en 1992.

«TRES EN UNO»

Las entidades bancarias se plantean muy seriamente el tema de la fusión para hacerse más competitivas a la hora de tener que asimilar el funcionamiento de bancos europeos en el país con absoluta libertad. Por esta razón la fusión del Banco de Bilbao con el Banco de Vizcaya es simplemente el primer paso de un camino donde las fusiones serán razonables, lógicas y hasta normales.

Por poner un ejemplo ilustrativo, el presidente del Banesto, Mario Conde, pretende llevar a cabo una operación a la que se ha denominado «Tres en Uno», bajo la que se esconde una actuación de concentración bancaria que se traduciría en la fusión de su propia entidad con los Bancos Popular e Hispano. ■

GETAFE-EXPRES

Nerplac s.a.

Fábrica:
Polígono Industrial Sevilla
Tel. 690 50 61
FUENLABRADA (Madrid)

Oficina:
Antonio Acuña, 19
Tel. 435 23 64
MADRID-9

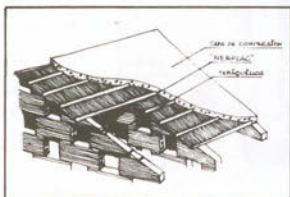

PLACA DE
ACERO LAMINADO
NERVADO Y
ESTIRADO PARA
FORMAR PLACAS
RESISTENTES

HIPER TEXTIL

Quemor®

cadena Q®

ES + BARATO TODO EL AÑO

Iberduero amenaza con el corte de fluido eléctrico en la Zona Sur

Solos en la oscuridad

Un contencioso de dos años entre distintos municipios de la Zona Sur y la empresa de energía eléctrica IBERDUERO ha ocasionado una importante deuda por parte de los Ayuntamientos a la compañía eléctrica que ya ha motivado un duro enfrentamiento entre ambos organismos.

Los alcaldes de Getafe, Leganés, Parla y Fuenlabrada no están dispuestos a consentir que se les corte el fluido eléctrico. Están dispuestos a negociar y por supuesto a pagar, pero no quieren imposiciones que son «de otra época pasada».

El alcalde de Parla, Pedro Bermejo, se encontraba seriamente preocupado ante el tema de los vídeos comunitarios que no poseen todavía una regulación jurídica clara. En su municipio el vídeo existente en la urbanización Fuentebella le estaba produciendo graves quebraderos de cabeza y sus primeras manifestaciones fueron en el sentido de consentir la existencia del vídeo al menos de momento, «porque así lo reclaman los vecinos». Ante la problemática surgida el alcalde de Parla se planteaba la necesidad de estudiar el problema en compañía de sus colegas en los pueblos limítrofes y de esta manera poder unificar posturas de actuación. Con tal motivo se dirigió a Pedro Castro, alcalde de Getafe, y le sugería la posibilidad de un encuentro para debatir estos problemas. La gestión de la alcaldía de Getafe fue rápida y en torno a la mesa de un conocido restaurante se reunían los alcaldes de Leganés, Parla, Valdemoro y, por supuesto, de Getafe.

Una carta indiscreta varió el rumbo de la conversación y del magnetooscopio y la LOT se pasó a Iberduero y con ella la amenaza de corte de fluido eléctrico. El Sr. Nebreda, portavoz cualificado de Iberduero, explicaba después que «hemos remitido esas cartas a los Ayuntamientos porque no han dado ninguna contestación a nuestra propuesta de negociar la deuda, que consiste en el pago de la misma de la siguiente manera, en un primer momento pagarían el 50 por 100 de la deuda y el otro 50 por 100 en un plazo de un año o año y medio».

Quien estaba francamente enojado

era el Concejal de Hacienda del Ayuntamiento, Antonio Alonso, quien entendía que la carta «es un acto de prepotencia por el Subdelegado de zona de Iberduero y así lo tenemos que mantener, porque están cambiando las negociaciones que estaban manteniendo. Con el nuevo interlocutor que nos hemos encontrado es una negociación de sota, caballo y rey, de imposición, y no podemos ni debemos admitirla, sobre todo cuando proponemos soluciones satisfactorias por ambas partes. Empezamos seriamente a pensar si de alguna manera se nos quiere pasar factura por el contencioso que hemos tenido con Iberduero». Según los alcaldes de Getafe, Leganés y Parla la deuda con Iberduero ascendía a unos 400 millones de pesetas, fue un cálculo precipitado sin contar con el municipio de Fuenlabrada, esto motivó la reacción airada del portavoz de Iberduero quien declaraba que la deuda de los cuatro Ayuntamientos ascendía a más de 800 millones de pesetas, lo que suponía prácticamente el 50 por 100 de la deuda que mantienen 34 localidades madrileñas con Iberduero.

VERDAD A MEDIAS

«Ante esta situación no cabe más que negociar en términos de pago o

solicitar como se solicita de cualquier abonado privado el corte de suministro cuando reiteradamente no paga la energía, la deuda ha llegado a tal volumen y a tal antigüedad que no podía sostenerse.»

La pescadilla seguía mordiendo la cola y Antonio Alonso, responsable máximo de Getafe en la negociación de la deuda con Iberduero, nos aclara: «el señor Nebreda, portavoz de Iberduero, no dice toda la verdad, dice la verdad a medias, el Ayuntamiento de Getafe le ha dicho a Iberduero que le gire la facturación del último semestre del 87 menos la tasa devengada por el uno y medio del suelo y subsuelo y que ese neto se lo abona a los siete días de la presentación y el resto le ha propuesto un calendario de pago de dieciocho meses después de saber qué va a ocurrir con los defectos de facturación que nosotros elevamos a 21 millones de pesetas.

Lo que ocurre es que Iberduero, yo creo que ha ido demasiado lejos en «esas amenazas» con la carta que nos ha remitido. Y en el caso de Getafe, como se dice vulgarmente, el portavoz de Iberduero se ha columpiado de una forma rotunda».

Había no obstante quien no defendía tan ardentemente a los Ayuntamientos, Adolfo Gilaberte, portavoz de Izquierda Unida en Getafe, entendía «que no se puede solucionar una parte y dejar otra estrangulada como se ha dejado, había que haber hecho parejo las dos cosas, yo creo que eso o



lleva visos de tratar de buscar alguna condonación de la deuda a otros niveles, cosa que sería altamente peligrosa, que los Ayuntamientos morosos luego tengan que recurrir con agravio comparativo de otros pueblos a esta situación, o por el contrario, habrá que responder en un pleno y sentar unas bases de negociación y de período de plazo para resarcir la deuda que se tiene».

MIEDO A LA OSCURIDAD

Los alcaldes de la Zona Sur no quisieron crear, según sus propias palabras, un estado de psicosis aunque se habló de que no permitirían que se cortase el fluido eléctrico en guarderías, centros de salud u otras dependencias de significada importancia para la vida municipal. «Utilizaremos todos los medios a nuestro alcance, que son muchos, para impedir que se proceda al corte del fluido eléctrico».

También desde Iberduero se quiso quitar dramatismo a la situación porque entre otras cosas, los matices humanitarios que pudiera llevar implícita la polémica jugarían en contra de la compañía, según su portavoz, «si al final tenemos que proceder al corte del fluido eléctrico lo haremos en aquellas dependencias municipales que no afecten a los vecinos de las distintas localidades, en dependencias del Ayuntamiento que no ofrezcan directamente su servicio al público y que no alteren la convivencia de los ciudadanos, no queremos alarmar inútilmente a la población».

DEMASIADOS MIEDOS

Son, en definitiva, las encontradas opiniones de los Ayuntamientos y de Iberduero que provocarán a lo largo de los próximos días o bien la reapertura de las negociaciones o bien un enfrentamiento duro del que los Ayuntamientos tendrán que salir como puedan. Algunos, como en el caso de Fuenlabrada, tendrán serios aprietos dado que la deuda de esta localidad con Iberduero supone prácticamente la mitad de la deuda de los cuatro Ayuntamientos de la Zona Sur. Trescientos millones son muchos millones para que el Sr. José Quintana, alcalde de Fuenlabrada, pueda dormir tranquilo. ■

Izquierda Unida logró el consenso

El Ayuntamiento inhabilita a Laing

El 17 de septiembre a las 8 de la noche ocurrió un trágico suceso que costaba la vida de dos trabajadores contratados por la empresa Laing, S. A. El sindicato Comisiones Obreras presentaba una denuncia ante la inspección de trabajo ante la posibilidad de que la empresa hubiera cometido una infracción grave. El dictamen de la Dirección General de Inspección del Trabajo no dejó lugar a ninguna duda, la empresa Laing, S. A. había cometido serias infracciones producto de las cuales el desprendimiento de tierras había acabado con las vidas de Jesús Lumbreras Flores y Francisco Javier Peláez Orgaz. El dictamen contemplaba tres tipos de irregularidades importantes.

TRES ERRORES TRAGICOS

Se cursó orden de reconocimiento de terreno a personal no cualificado ya que los dos trabajadores eran peones ordinarios, existía una grave falta de protección personal al no utilizar cinturones de seguridad así como falta de adopción de precauciones necesarias para evitar derrumbamientos por condiciones del terreno. La empresa Laing, como consecuencia de la investigación, era multada con 3 millones de pesetas.

El grupo de concejales de Izquierda Unida presentaba, una vez conocido el dictamen de la Inspección de Trabajo, una moción para su discusión en pleno en la que se solicitaba la inhabi-

litación de la empresa Laing para mantener relaciones con el Ayuntamiento de Getafe.

EN BUSCA DEL CONSENSO

El mismo día de la celebración del pleno, el portavoz del grupo socialista y primer teniente de Alcalde, Antonio Alonso, manifestaba la posibilidad de que su grupo político apoyara la moción de Izquierda Unida. Eran las once y media de la mañana y faltaba algo más de una hora para el comienzo del Pleno. Las palabras de Antonio Alonso, pese a la reserva mostrada, eran toda una premonición, no obstante lo iban a estudiar en ese momento.

Todos los grupos políticos del Ayuntamiento de Getafe encontraron razonable la propuesta de Izquierda Unida y aprobaron la moción que lo fue por unanimidad.

SATISFACCION GENERAL

La satisfacción de todos los grupos políticos ante el acuerdo alcanzado era notable, de manera primordial la del grupo de concejales de Izquierda Unida, de quien, en definitiva, había surgido la propuesta. La inhabilitación se produce por tanto por un período de cinco años, por cuestiones legales. Es el máximo de tiempo permitido por ley para inhabilitar a una empresa para mantener relaciones con el Ayuntamiento. ■



El gobierno municipal intentará corregir viejos errores

Teoría de la especulación legal en Parla

Tras una discreta denuncia de Izquierda Unida sobre posibles casos de especulación en el Polígono Industrial de Parla, el gobierno municipal informó en Comisión Informativa de Urbanismo a los grupos de la oposición, sobre la compra de 11 parcelas del Polígono por parte de un mismo empresario. Las intenciones de este empresario permanecen en la incógnita aunque se presume que podría revender las parcelas que compró.

Hace algún tiempo, en 1986, la promoción del Polígono Industrial de Parla se convirtió en una tarea poco menos que imposible. Los empresarios interesados en instalarse en la zona sur de la región madrileña preferían Getafe, que pronto se quedó sin suelo industrial. 1987 fue para los responsables municipales de Parla un buen año. Los empresarios vencieron su timidez y comenzaron a solicitar parcelas en un Polígono Industrial que nació muy débil y que se fortaleció a la sombra de algún problema que otro.

SEQUIA INDUSTRIAL

En los malos tiempos para la compra de parcelas en el Polígono Industrial de Parla, el Ayuntamiento trabajó para que se comprasen estas parcelas como fuera. De esta manera, un solo industrial compró once parcelas en un tiempo arriesgado para este tipo de aventuras, que al fin y a la postre le ha salido bien. Tanto la SOCIEDAD ESTATAL PARA LA PROMOCION Y EQUIPAMIENTO DEL SUELO, como posiblemente el AYUNTAMIENTO DE PARLA, permitieron con su apoyo legal la compra de un número excesivo de parcelas con propósitos poco claros, al menos sin proyectos de inversión concretos que justificaran la compra.

Los grupos de la oposición se sentían un tanto molestos ante la desinformación existente en torno a la promoción del Polígono Industrial de la localidad y se habían comenzado a escuchar las primeras voces en torno a la posibilidad de actuaciones de carácter especulativo.

LAS COSAS CLARAS

La Comisión Informativa de Urbanismo celebrada en Parla, ha dejado muchas cosas claras. El portavoz de Izquierda Unida, JOSE CARLOS GALLEGO, declaraba «estar satisfecho, porque al menos han dado la cara, no se han escondido y han explicado cuál es el estado de la cuestión y cuáles fueron los hechos que concurren para que se pudiera producir esta compra desmesurada de parcelas. Nuestro grupo político entiende que los socialistas no actuaron de mala fe y en ningún momento hubo una decidida intencionalidad para aprovecharse de la coyuntura económica.

Lo cierto es que la compra se llevó a cabo con todas las de la ley, incluso en aquel momento, el empresario hizo un gran favor a los responsables municipales que se veían incapaces de llevar a cabo una positiva promoción del Polígono. Compró parcelas cuando el Polígono agonizaba. Ahora que parece vivir con salud, este empresario podrá hacer lo que voluntariamente decida con sus parcelas. Si las revendiera, sin duda, algunos responsables políticos iban a volver a la carga con el término especulación. Responsables socialistas han manifestado su intención de no permitir este tipo de hechos, aunque reconocen la dificultad que implica el hecho de impedir a un industrial la venta de unas parcelas que compró de manera absolutamente legal, sin firmar ningún compromiso que le hubiera obligado a invertir y construir sus fábricas. ■

Carmen Romero, de gira por el sur de la región

La esposa del «presi» llegó a Alcorcón

Carmen Romero, esposa del Presidente del Gobierno FELIPE GONZALEZ, fue hace algunas semanas motivo de charla animada y conversaciones frívolas en bares, oficinas y

peluquerías de alto postín. Un periódico perverso había publicado la noticia de las desavenencias entre la Segunda Dama y su esposo FELIPE. Evidentemente desde todos los



focos se desmintió la noticia categóricamente. Las fotos de rigor empezaron a llenar páginas rosas de periódicos serios y las aguas volvieron a su cauce.

MORBO SUREÑO

La curiosidad mejor entendida continuaba presente en el sur de la región, al menos entre los medios de información que tenían como referencia de trabajo obligada la posible visita de DOÑA CARMEN ROMERO a Alcorcón para la inauguración de una Sala de Musculación para la rehabilitación de toxicómanos. A la hora de cierre de esta revista, aún no se ha confirmado qué personaje público se encargará de tal inauguración porque DOÑA CARMEN ROMERO dijo finalmente que no, aunque para no disgustar a sus colegas de partido de Alcorcón, realizó una visita turística al pueblo para asistir a una charla de mujeres socialistas.

MIEDO A LOS PERIODISTAS

Carmen Romero advirtió que la presencia de periodistas en las proximidades podría alterar el curso de su visita e igual que había venido se volvería. Los periodistas montaron guardia en la bodega, y cuando las aguas volvieron a su cauce, entraron en la sala y preguntaron a la esposa del «presi», que no consiguió vencer su notable timidez haciendo gala de un laconismo francamente insuperable. La sala de musculación funcionaba a pleno rendimiento. ■

SI BUSCA *plena* SEGURIDAD

- Sistemas de Vigilancia y Seguridad Integral.
- Sistemas Electrónicos de Alta Tecnología.
- Sistemas de Control de Acceso y Presencia.
- Sistemas contra Incendios.
- Protección Civil.

Su Seguridad



PONGASE EN MANOS DE PROFESIONALES

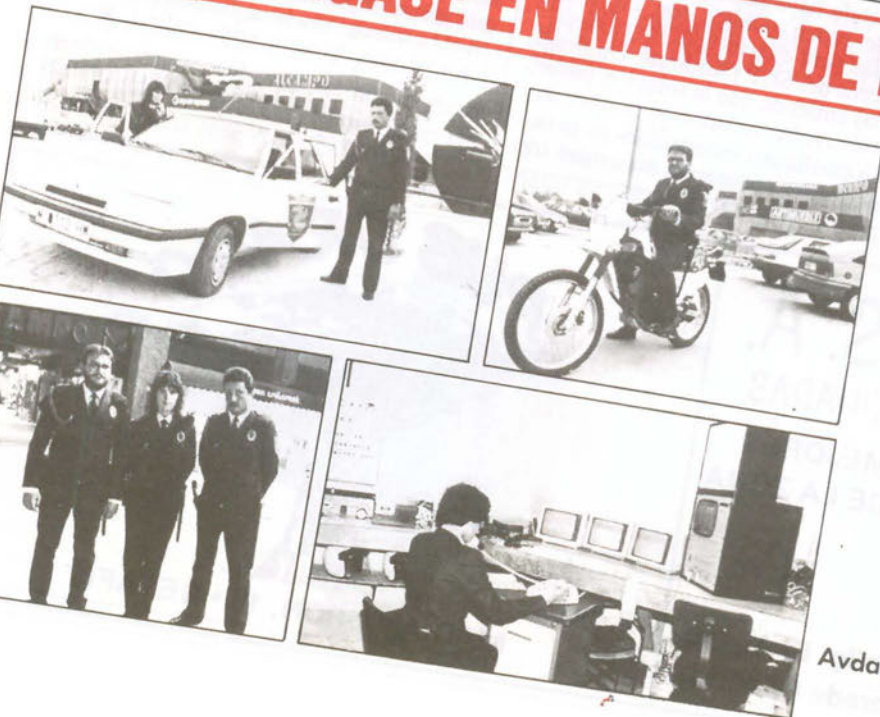

CONAVISE, S.A.
COMPAÑIA DE VIGILANCIA Y SEGURIDAD
R.D.G. S.-288
Avda. Grellana, 12 - 1º C - Teléf. 693 18 87
LEGANES (Madrid)

Las patrullas ciudadanas llegan a Madrid

La ley del más fuerte llega a la calle

El barrio madrileño de Aluche ha sido durante los últimos días motivo de referencia informativa obligado incluso en los medios de comunicación nacionales. Comerciantes y vecinos de Aluche decidieron tomarse la justicia por su cuenta y patrullar las calles de su barrio para impedir cualquier tipo de acto delictivo. La polémica estaba montada, algunos sectores policiales están empezando a poner de manifiesto su malestar.

Los comerciantes y vecinos de Aluche hacen horas extras por la noche. Es casi un pluriempleo no remunerado pero que ellos consideran imprescindible para que la convivencia no se convierta en un infierno. Patrullan las calles de su barrio de madrugada, dispuestos a todo con tal de impedir que la delincuencia ciudadana acabe convirtiendo sus noches en insufribles pesadillas.

SITUACION ILEGAL

El problema fundamental de la situación surge en función de la presunta ilegalidad existente en que los comerciantes patrullen las calles armados para evitar actos delictivos. El Sindicato Unificado de Policía hace responsable de la situación que se está produciendo en Aluche a la Delegada del Gobierno en Madrid, Ana Tutor, ya que no ponen medio para solucionar las anomalías que se están produciendo desde hace tiempo no sólo en Aluche sino en otras zonas de Madrid. Las fuentes policiales no comparan la patrulla nocturna de los comerciantes, entiende que los vecinos deben ponerse en contacto con ellos para presionar a la Administración y de esta forma conseguir más policías en las calles.

ACOSTUMBRARSE A LA PATRULLA

Los responsables políticos sienten temor ante la posibilidad de que la práctica de las



Los comerciantes de Aluche patrullando su barrio.

patrullas ciudadanas por las noches en las distintas zonas de Madrid se vayan haciendo norma, y la Comunidad madrileña se convierta en un espectáculo nocturno de comerciantes y vecinos ejerciendo funciones policiales, funciones que debiera cubrir adecuadamente la Administración.

Los últimos globos sondas han advertido de la posibilidad de que las patrullas ciudadanas se llevaran a cabo en Getafe. Una noticia aparecida en el diario ABC afirmaba que los comerciantes de Getafe tenían la intención de poner en práctica lo que estaban haciendo sus compañeros de Aluche. La noticia tenía escasa veracidad. El alcalde de Getafe se apresuraba a desmentir esta información y atajaba los rumores con una aseveración tajante, «no vamos a permitir que en Getafe haya patrullas callejeras, las fuerzas de orden público son las únicas cualificadas para ejercer tales funciones».

Miembros del SUP (Sindicato Unificado de Policía) entiende que la solución pasaría por una «mayor preocupación por intentar que no se falsifiquen los estadillos de personal, que algunos comisarios no tengan tres

conductores cada uno y suprimir de inmediato todos los servicios no policiales, ya que hay más de mil policías que hacen de fontaneros, fotocopadores, jardineros y otras acciones no operativas».

SOLUCION DIFICIL PARA ANA TUTOR

La Delegada del Gobierno en Madrid tiene demasiados problemas y los ataques a su persona como cargo público son constantes. En la cuestión de las patrullas ciudadanas, la Delegada del Gobierno en Madrid se ha limitado a manifestar que «los comerciantes lo que deben hacer es denunciar a los presuntos delincuentes que cometen actos delictivos». Suponemos que los comerciantes hace tiempo que tomaron buena nota de lo que debían hacer y es por eso que ahora, según manifiestan ellos mismos en el barrio de Aluche se han visto forzados a tomar una determinación radical. ■

GETAFE-EXPRES



PRECAM, S. A.
FABRICA DE ALMOHADAS
DE VENTA EN LOS MEJORES
ESTABLECIMIENTOS DE LA ZONA

RJVEN

Azul

Oro

Av. de Laredo, 42
Teléf. 697 61 05

Políg. El Alamo
Fuenlabrada (Madrid)



MARIANO RON, 13 • GETAFE

Juegos de guerra para eliminar el «stress»

El llamado «Juego de la Guerra», que tanta popularidad ha alcanzado en Estados Unidos dentro del mundo de los ejecutivos, va a llegar pronto a España.

Se han elegido unos territorios al norte de Madrid, en Torrelotones, por considerarlos la empresa Promociones Splat como idóneos para este juego, que elimina el «stress» al estar cerca de Madrid y rodeado de unos paisajes maravillosos.

Una finca privada, situada en la localidad de Torrelotones, a 28 kilómetros de Madrid, servirá como experiencia piloto para una nueva actividad para ejecutivos conocida con el nombre de «Juego de Supervivencia» por sus defensores, y «Juego de Guerra» por sus detractores.

El juego lo ha introducido en España en exclusiva la empresa Promociones Splat que empieza a tener problemas en el Ayuntamiento de esa localidad ante la crítica del CDS, IU y PSOE, que consideran al juego como creador de violencia y asociaciones con carácter paramilitar. Tan sólo tiene apoyo de Alianza Popular.

ARMAS CASI REALES

Se trata de la primera arma diseñada especialmente para el juego, que dispara cápsulas de gelatina biodegradables, rellenas de pintura hidrosoluble, amarilla o naranja, accionada por anhídrido carbónico. Estas balas no causan ningún daño físico a excepción de un pequeño picor en la piel.

El profesor titular del departamento de Psicología Aplicada de la Facultad de Psicología de la Complutense de Madrid, Juan José Aparicio Frutos, ha

realizado un estudio en el que señala las ventajas del juego:

«Mejora la destreza intelectual con carácter individual; desbloqueo emocional, y, por consiguiente, desaparición de inhibiciones; mejora de las actitudes para el trabajo en equipo; y, en el caso de que los jugadores pertenezcan a la misma empresa mejora las relaciones laborales.»

JUEGO ELITISTA

Aunque según sus promotores no se trate de un juego elitista, el precio de cada sesión, de unas tres horas, divididas en tres períodos de tres cuartos de hora cada uno con un descanso de 15 minutos, asciende a 6.500 pesetas.

El juego consiste, básicamente, en la formación de dos bandos, de entre diez y veinte contendientes en cada uno, cuyo objetivo principal es la captura de una bandera situada en el territorio enemigo. Para ello se valen de una pistola especial con marcador.

Los participantes deben evitar ser alcanzados por los disparos del contrario. En caso de que esto ocurra, el jugador «muerto» es eliminado. Al mismo tiempo, debe disparar y eliminar al mayor número de contrarios.

Este juego fue ideado en 1981 por un guardabosques de New Hampshire. En 1985 se crea la primera empresa, National Superbabele Game Incorporation, con más de 200 campos de juego. En 1986 son ya más de doce mil los jugadores. Sólo un año después esta cifra ha crecido hasta 30.000.

Si se lleva a cabo, tal y como está previsto, el Plan de Torrelotones, será la primera vez que se practique este juego en España de forma oficial. ■

Jóvenes yuppies: trabajo y diversión



Dos centenares de empresarios-estudiantes, el 40 por ciento de ellos mujeres, han celebrado en Madrid el Congreso de la Asociación Junior-Empresa.

Nacieron en España en 1986, casi en el 87, a imagen y semejanza de las «junior enterprises» francesas, donde funcionan desde hace veinte años. Y ahora hay ya en Francia 134 asociaciones con 15.000 miembros, aunque la idea original nos viene importada a Europa desde EE.UU.

Las «junior-empresas» son asociaciones sin ánimo de lucro, en la que los estudiantes universitarios se agrupan para ofrecer sus conocimientos a las empresas. Ofrecen servicios directamente relacionados con los estudios que cursan los alumnos; las «junior-empresas» de Económicas realizan trabajos de marketing, contabilidad, organización, etc. Mientras que las de ingenieros llevan a cabo estudios de Informática, Ingeniería mecánica, Telecomunicaciones, etc.

José María Cobo tiene veintitrés años, es el presidente de la Confederación Junior-Empresas y estudia 4.º de Ciencias Económicas y Empresariales en la facultad de Somosaguas de Madrid. Es el prototipo de componente de esa joven organización.

A los jóvenes cerebros les gusta tanto trabajar como divertirse a todo trapo. La prueba es que iniciaron su congreso madrileño con la entrega del premio Joven Empresa 1987, que terminó tras una suculenta cena en una desmadrada fiesta en Oh Madrid. ■

M. Luna



Cz. kolensky

DISEÑO Y CALIDAD

Lupus
PELETERIAS

Calle Madrid, 3 - GETAFE
Abierto también domingos y festivos
TALLER DE PELETERIA

1988 año urbanístico

El portavoz del grupo socialista ANTONIO ALONSO, tras la aprobación de los presupuestos municipales de Getafe, definía el año 1988 como EL AÑO DE LA CULTURA. La Delegación de Urbanismo del Ayuntamiento de Getafe será la encargada de gestionar las partidas presupuestarias más importantes destinadas a dotar al municipio de los equipamientos culturales de los que hasta el

momento carecía. La construcción de la primera fase del CENTRO CIVICO DE LA ALHONDIGA, la construcción de un Centro Cívico en el SECTOR TRES, la puesta en marcha del Centro Cívico PERALES DEL RIO, son algunos de los ejemplos más claros para demostrar que este año en cuanto a actuaciones municipales de importancia será el AÑO DE LA CULTURA.

JESUS NEIRA, concejal Delegado de Urbanismo, reconocía que la orientación más importante de las actuaciones urbanísticas para el presente año era la referida a los equipamientos culturales, «habrá varias actuaciones importantes, la construcción del CENTRO CIVICO DE SAN ISIDRO, que es un barrio que está desprovisto de este tipo de equipamientos, también está prevista la construcción de la primera fase del CENTRO CIVICO DE LA ALHONDIGA, que aunque ya tienen un centro cívico está en muy malas condiciones, otra actuación importante se refiere a las negociaciones que estamos manteniendo con MERCASA para hacer el CENTRO CIVICO DEL SECTOR TRES, el CENTRO CIVICO Y EL CONSERVATORIO, sacarlo de MERCASA es absolutamente necesario.

En cuanto a la puesta en marcha de equipamientos culturales de este año, JESUS NEIRA confirma que este año «comenzará a funcionar el Centro Cívico de PERALES DEL RIO y asimismo tienen que terminarse las obras de la FABRICA DE HARINAS que se convertirá en centro cultural y el HOSPITALILLO DE SAN JOSE que se dedicará a SERVICIOS SOCIALES. De esta manera se va a pasar este año de estar desprovistos de una infraestructura de locales en el tema cultural a tener solucionado el 80 por 100 de estas deficiencias».

COLECTORES GENERALES

Pero las actuaciones urbanísticas no se quedan estancadas en los departamentos exclusivamente culturales, «queremos terminar el sistema de colectores generales. Nos queda el C-1, que son los colectores que van a recoger todas las aguas de SAN ISIDRO. El proyecto se llevará a Pleno en los próximos días y por lo tanto este año se tienen que desarrollar estas obras de



colectores generales y las de algunos más pequeños. Podemos decir que el tema urgente que hace cinco años nos planteamos con el PLAN DIRECTOR DE SANEAMIENTO porque había serios problemas de contaminación e insuficiencia de colectores, podemos decir que este año se dará un paso importante y la gravedad del problema quedará definitivamente solucionada».

Problemas que intentarán solucionar como el de PERALES DEL RIO «aquí existen dos graves problemas,» no existe conexión de colectores desde aquellas zonas hasta la depuradora y la COMUNIDAD AUTONOMA DE MADRID, a través de diversas gestiones, podrá financiar un proyecto que cuesta 170 MILLONES DE PESETAS.

GRAN PROYECTO

Otro proyecto de indudable envergadura es el referido a la «canalización del ARROYO CULEBRO que está creando unos problemas de contaminación medioambiental bastante serios. En este año ya se han adjudicado algunos proyectos y se está haciendo».

A esto habría que añadir el enganche a la depuradora sur que hasta ahora se está vertiendo al MANZANARES y esto crea muchos problemas de contaminación.

En cuanto a las obras más vistosas que se van a acometer en Getafe, JESUS NEIRA destaca las referidas a «terminación del aparcamiento de la PLAZA DE ESPAÑA, habida cuenta de que ya se han solucionado los problemas, asimismo este año quedará definitivamente terminada la PLAZA DE TIRSO DE MOLINA aunque el tema está en los juzgados, nuestra idea es que en marzo podría estar solucionado».

PLAZA PORTICADA

El proyecto de la peatonalización de la calle Madrid se está haciendo en estos momentos, vamos a elegir un proyecto que contemple los 70 millones de pesetas inicialmente presupuestados.

Quizás uno de los proyectos en el que los responsables municipales tienen más ilusión es el referido a la Plaza PORTICADA, «no se puede realizar en un año porque la propiedad de todo aquello no es municipal, me parece recordar que hay unos 18 propietarios. El proyecto se está haciendo en la calle Madrid en un primer paso, el segundo paso sería hacer unos diseños para ver desde la perspectiva urbanística qué modificación habría que hacer en el PLAN GENERAL. El problema es sobre todo económico, al ser un proyecto de bastantes cientos de millones, y habrá que ver quién pone el dinero. Estamos bastante ilusionados y esperanzados con este proyecto, la plaza porticada es algo importantísimo, sobre todo porque tiene comunicación total con la calle Madrid, con todo el conjunto de la calle ARBOLEDA y de la CALLE JARDIN. Hay previsión de cerca de 400 o 500 plazas de aparcamiento».

de la cultura para Getafe

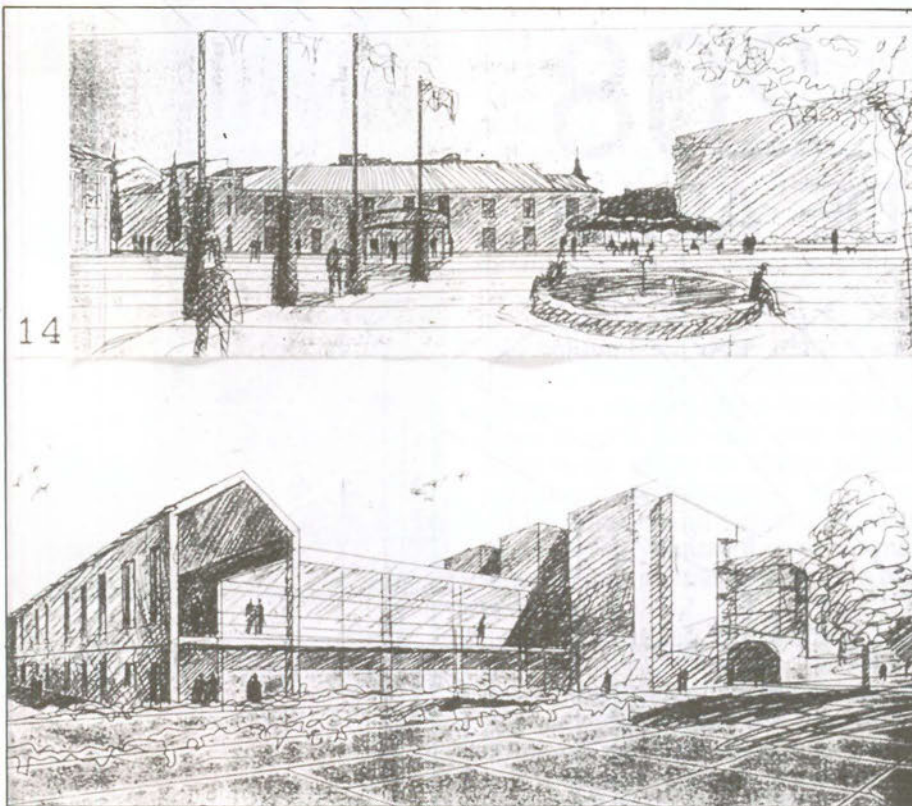

14

Urge suelo industrial

Jesús Neira ha sido el encargado de negociar junto con Pedro Castro, la ampliación de suelo industrial para Getafe con los responsables autonómicos, tanto con el Consejero de Ordenación Territorial, Eduardo Mangada, como con el propio Presidente de la Comunidad Autónoma de Madrid, Joaquín Leguina. 2 millones de metros cuadrados eran las exigencias del gobierno municipal a los responsables autonómicos, exigencias avaladas con proyectos de inversión para el municipio verdaderamente ambiciosos, «vamos a solicitar en función de la solicitud que tenemos de las empresas para instalarse en Getafe, una ampliación del Polígono Los Angeles, ampliación del Polígono S. Marcos en torno al millón y medio de metros cuadrados ya que hay una serie de multinacionales que quieren instalarse, más un área de servicio que estará en la Carretera de Toledo, aproximadamente a la altura del Bercial».

Los responsables municipales no quieren hacerse demasiadas ilusiones, entienden que la Comunidad Autónoma de Madrid en su pretensión de equilibrar la situación industrial de los distintos municipios de la zona sur de la región, pueden impedir que Getafe disponga del suelo realmente necesario para la instalación de todas las empresas que están interesadas. ■

AEROPUERTO CIVIL PARA GETAFE

Otro de los proyectos de envergadura y curiosos sería el del AEROPUERTO CIVIL DE GETAFE, «el problema de Getafe es que necesita crecer y la base aérea, pese a llevar mucho tiempo y tener mucha tradición, en estos momentos tiene un problema como consecuencia del crecimiento vegetativo de GETAFE, se ha quedado un poco encerrada. El problema está en buscar una salida que permita que convivan de una forma eficaz por una parte la base aérea y por otra el conjunto del pueblo de GETAFE. Yo creo que se está haciendo y se está haciendo bastante bien. Desde el punto de vista del ayuntamiento estamos estudiando la posibilidad de llegar a algún tipo de acuerdo con el MINISTERIO DE DEFENSA para poder hacer de esta base aérea un AEROPUERTO CIVIL. Esto puede sonar muy raro pero ya ha habido contactos, yo sé que el EJERCITO DEL AIRE estudia en estos momentos el problema de la base aérea de GETAFE, desconozco las soluciones que van a dar pero des-

de el punto de vista de la idea y proyecto se están avanzando para poder llegar a un futuro acuerdo si es posible. En cualquier caso es un asunto complejo y difícil. ■

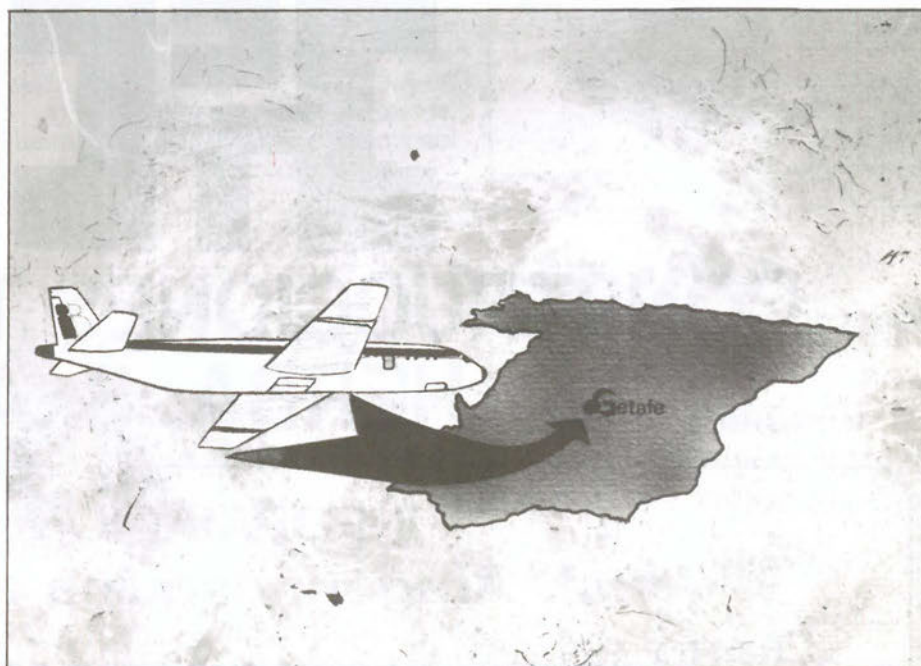

TU TRANQUILIDAD LO MERECE

208

PLAZAS DE APARCAMIENTO

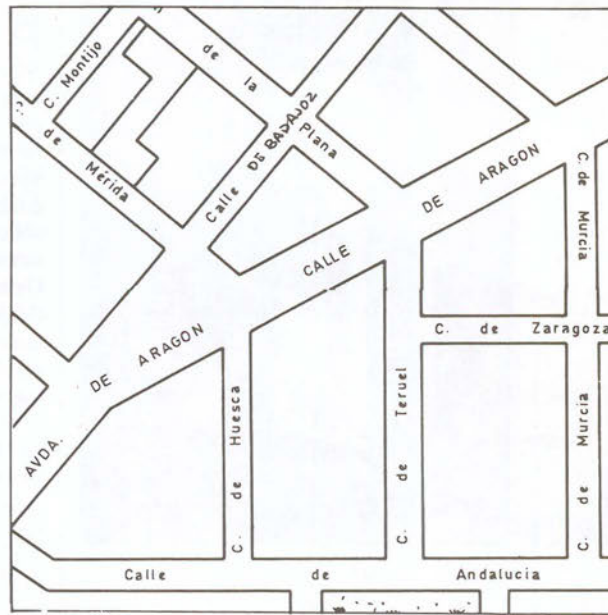

CONFLUENCIA DE LA AVDA. DE ARAGON
CON LA CALLE BADAJOZ

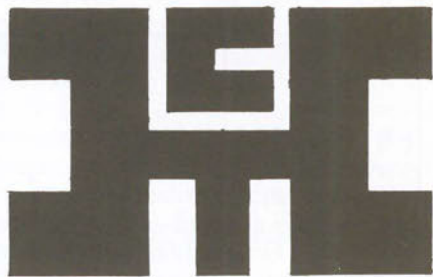

CONSTRUCCIONES TECNICAS HERBA, S. A.

INFORMACION:

Avda. Aragón, esquina a Cáceres

Diario de 16 a 20 h. Sábados de 10 a 13

Teléfonos 682 24 36 - 682 60 73 - 682 25 13



LAS FRIVOLIDADES DE ANA TUTOR

Según apuntaron fuentes municipales, fuentes dignas de las mayores incógnitas por la envergadura del tema, la delegada del Gobierno en Madrid, ANA TUTOR, realizó durante su visita a Leganés unos comentarios sustanciosos y frívolos a la hora de la comida.

Rodeada de autoridades civiles y militares, ANA TUTOR relató, eso sí, con poco lujo de detalles y con mucha reserva, sus vivencias y peripecias durante una velada cordial en compañía de los señores BOYER, Isabel Preysler incluida. La señora TUTOR dejó «pasmaos» a todos cuantos asistían a la curiosa comida, con sus comentarios sobre lo que se ha convertido en materia reservada, «top secret», sobre la que pende un morbo especial y un interés desmesurado.

El cotilleo de lujo estuvo presente en Leganés. Nuestras fuentes no quisieron entrar en más detalles, fue una pena. ■

PARLA SIN CORBATA

Durante la rueda de prensa que llevaron a cabo los alcaldes de la zona sur con el tema IBERDUERO, surgió un tema curioso. Con las cámaras de Televisión Regional enfocando a los alcaldes y con los focos dispuestos para embellecer, en la medida de sus posibilidades, los rostros de las cabezas visibles de los pueblos de la zona sur. PEDRO CASTRO con la sonrisa puesta comentó lo «proletario» que venía PEDRO BERMEJO, alcalde de PARLA, que venía sin corbata. La perplejidad de PEDRO BERMEJO era grande, sobre todo si se comparaba. No hubo mayores problemas, todos sabíamos que era el perfecto símbolo de un pueblo austero que lucha por sobrevivir con dignidad, quizás PEDRO BERMEJO no ha perdido sus costumbres de hombre normal, quizás ese día le traicionó el subconsciente y no sabía que la televisión le iba a retratar. ■

SIMIENTES VENENOSAS EN EL AEROPUERTO DE BARAJAS

La tragicomedia suele ser un género poco mimado en los aeropuertos españoles donde la seriedad y eficiencia es su máxima de trabajo. Pero algo de ese género se dio cita en el Aeropuerto de Barajas el pasado 14 de enero.

Un saquete incógnita con propietario anónimo apareció en el aeropuerto proveniente de Holanda. Nadie sabía quién era su dueño, tan sólo se sabía su procedencia. El saquito provocó la zozobra de empleados y público de todo el Aeropuerto de Barajas. Tanto fue el miedo, que solicita-

ron la presencia de expertos del zoológico para responsabilizarse del saquito en el que se preveía viajaban serpientes con veneno horripilante en sus entrañas, para lo cual el aeropuerto no estaba acondicionado.

Nadie se molestó en mirar su contenido y cual no fue la sorpresa al averiguar que lo que contenía el saquito eran 32 kilos de simientes para plantar patatas. La similitud de las palabras provocó una de las tragicomedias más sonadas del Aeropuerto de Barajas desde hace mucho tiempo. Y quizás se demostró la «magnífica» eficiencia de los empleados del aeropuerto español.

Al final todo se resolvió felizmente, tanto para el aeropuerto como para los funcionarios del zoológico. ■

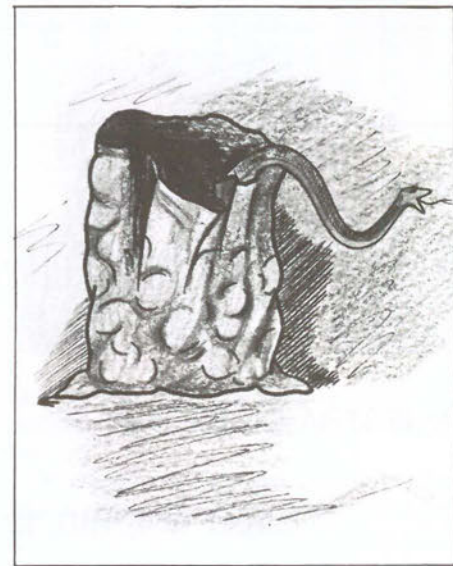

ILUMINACIÓN y REGALOS

VARESE

C/ TOLEDO, 38 — TELEFONO 681 21 85 — GETAFE

También

Mantendremos nuestras ofertas tradicionales en:

- LAMPARAS • CRISTALERIAS • JUEGOS DE BAR • REGALOS

Mejor surtido a mejor precio
Visítenos
Saldrá ganando

RECUERDE Y TENGA EN CUENTA ESTE ESTABLECIMIENTO

GRACIAS

RESTAURANTE



Pl. del Reloj; Getafe



MARCAJES GALAN, S.A.

SELLOS DE CAUCHO

Avda. Aragón, 25 - GETAFE

NUMERADORES - FECHADORES
IMPRENTILLAS - SELLOS EN SECO
SELLOS DE LACRE - PLACAS GRABADAS

ARTICULOS DE MARCAJE PARA LA INDUSTRIA

TINTAS ESPECIALES (Metal, Madera, Indeleble, Secado rápido).

ESTARCIDOS Y MAQUINAS PARA SU FABRICACION
IMPRESORAS PARA LINEAS DE PRODUCCION
NUMERADORES Y FECHADORES GIGANTES
IMPRESORAS DE ETIQUETAS Y PRECINTADORAS
ROTULADORES PARA CUALQUIER SUPERFICIE

48 HORAS

Teléf. 695 79 07

REPARTO Y RECOGIDA
A MAYORISTAS



- BILLETES FERROCARRIL
- BILLETES AVIÓN
- BILLETES AUTO-RES
- ALQUILER DE COCHES
- ESTANCIA EN HOTELES
- ESTANCIAS EN APARTAMENTOS
- BILLETES DE BARCO
- PRESUPUESTOS PARA GRUPOS
- VIAJES DE NOVIOS
- ESPECIAL «TERCERA EDAD»

NUESTRA DIRECCIÓN ES:

CALLE MADRID, 12 • TELÉFS.: 695 62 30 - 695 58 74
695 30 46 - 696 15 13 • GETAFE (Madrid)

IFER

INDUSTRIAS
FERNANDEZ
ROJAS, S. A.

FABRICACION
DE PIEZAS Y
COMPONENTES
INDUSTRIALES

Ctra. Fuenlabrada
a Pinto, Km. 18,400
Calle Astorga - Nave 25
FUENLABRADA (Madrid)
Teléfono 690 06 90

Correspondencia:
Apto. de Correos 60
GETAFE (Madrid)

El grupo Taormina cumple quince años



Este año es importante para el grupo Taormina de Getafe al cumplir quince años desde su formación y para ello hemos hablado con José Pala-

cios, director del grupo.

«Comenzamos este año tan especial con una obra muy importante para nosotros como es VADE RETRO. Una obra hecha por un joven autor, Fermín Cabal, para un público igualmente joven. Muy en la línea de lo que hace Alonso de los Santos en BAJARSE AL MORO. En los próximos meses representaremos piezas de Mihura y Santiago Moncada.»

«Este año también queremos seguir con la tradición anual de representar a DON JUAN y dedicar un mes completo a celebrar el aniversario como hace cinco cuando nos visitaron Antonio Gala, Buero Vallejo y Francisco Umbral. Aunque para todo esto debemos contar con la ayuda del Ayuntamiento.»

—¿Qué es lo que fundamentalmente ha cambiado desde que nacisteis como grupo?

«Nosotros hemos cambiado según las circunstancias y los gustos del público. Hace quince años a la gente le gustaban obras con temas comprometidos, y por supuesto, nosotros se las dábamos. Ahora al público le gusta más las comedias, quiere ir al teatro a divertirse. Si pones un drama a lo mejor van doscientas personas. Sin embargo con una comedia tienes el éxito asegurado.»

Las dos próximas obras son LAS ENTRETENIDAS y VIOLINES Y TROMPETAS. ■

M. Luna

Torrente Ballester visita Getafe para hablar de la Universidad Sur

En la Sala de Plenos del Ayuntamiento de Getafe, Torrente Ballester habló sobre la educación en España y la próxima creación de la Universidad del Sur de Madrid, invitado por la Asociación de Investigaciones Culturales y Sociológicas del año 2000.

«No comparezco ante ustedes como un invitado sino como alguien que ha dedicado la mayor parte de su vida a la enseñanza.»

Destacó el problema de la universidad como un problema cada vez mayor al igual que en todo ámbito de la enseñanza.

«No basta con adquirir muchos conocimientos si éstos no le hacen cambiar como persona. Los dos fines de la educación es informar y encauzar los comportamientos de las personas, entendiéndolo por ello una adecuación continua a cada persona.»

Para Torrente Ballester la universidad ha quedado reducida a un nivel superior de información y no de educación.

Puso especial hincapié en destacar el papel fundamental del Estado en la educación, «he sido defensor de la enseñanza del Estado, y no es que me niegue a la enseñanza privada pero por razones sociales el Estado tiene la obligación de ofrecer a sus ciudadanos la enseñanza de mejor calidad que cualquier otro tipo de institución.»

«La igualdad humana es una realidad jurídica pero una utopía humana.» Por las desigualdades económicas muchos cerebros se pierden en España, ya que el gobierno no puede tener presente cada uno de los casos. Sin embargo, sí puede llevar a cabo una política para ayudar a todos aquellos que no tienen medios, pero que en la actualidad se están aprovechando de

ella sectores económicamente fuertes.

El crecimiento demográfico obliga a una multiplicación de los centros de enseñanza.

«Si Madrid tiene 4 millones de habitantes, 5 universidades son pocas, pero además de las universidades tradicionales constituidas se necesitan centros que tengan como fin el estudio de las nuevas ciencias y tecnologías que en el futuro se convertirán en una necesidad.»

Aquí se plantea la creación de la Universidad Sur. «Esta es una zona industrial y los poderes fácticos buscan formar trabajadores creando sólo



enseñanzas técnicas, pero a los jóvenes hay que enseñarles a ser hombres.

Más que una universidad deberían pedir dos. Pero no se conformen con una enseñanza como la existente sino con otra más completa.» ■

M. Luna

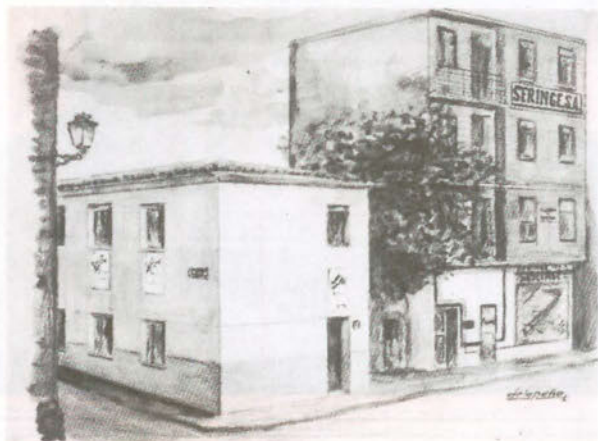

ESTAMOS MUY CERCA DE TI.

SERINGE, S.A.

EMPRESA DE INFORMÁTICA

DE LA ZONA SUR

C/ Magdalena, 8 - Getafe (Madrid)

Tfnos.: 682 71 28 - 696 91 85

MIRA COMO SUENA

PET SHOP BOYS
"Always on my mind"

Pet shop boys
Always on my mind
EMI-ODEON (single)

Elvis Presley ha sido el evocado en esta increíble canción de PET SHOP BOYS, adelanto de su nuevo álbum. El rey del rock revive sus momentos más inolvidables con esta versión ágil, dinámica, explosiva y superbailable que ha hecho de esta pareja británica, consolidada ya como algo grande en la música actual. Se recomienda escuchar en medio de una pista de baile, rodeado de focos y a todo volumen.



Cantores de Hispalis
Danza. HISPAVOX

«Hoy día no puedes salir de noche sin saber bailar sevillanas.» En caso de ser cierto, éste es un LP completísimo para ir ensayando los pasos en casa, como novedad importante destacar la colaboración de la ROYAL FILARMONIC ORQUESTRA realizando las palmas y el «jaleo» de los de Hispalis. Se ha conseguido un sonido excelente y un sentimiento especial, sobre todo en la cara donde se incluye un concierto completo dedicado al amor.

ESPAÑA YA LES SUENA

Estamos convencidos de que este 1988 será un año repleto de noches inolvidables, llenas de luces, vatios y escenas de pasión. España ha sido incluida en los tours de promoción de los grandes músicos foráneos. Joe Cocker se anuncia como el primer peso pesado que saltará a la arena del coso musical hispano el próximo 1 de marzo. Tras él, nombres como el de Paul McCartney, Bruce Springsteen, Pink Floyd, The Cars o Michael Jackson invadirán las calles de las grandes capitales y congregarán a su alrededor a multitud de cuerpos deseosos de bailar y gozar con su música. Confíemos en que las autoridades anoten en su agenda de proyectos inmediatos la construcción de auditorios cerrados, preparados para estos eventos. España, y Madrid en concreto, quiere música en directo y los músicos necesitan lugares donde trabajar. Si nuestro país ya les suena, que suene alto y claro.

RECOMENDADOS DE ALCAMPO

NACIONALES

SINGLES

1. Radio Futura. LA NEGRA FLOR (BMG-ARIOLA).
2. F. Mercury-M. Caballé. BARCELONA (POLYGRAM).
3. Vicki Larraz. BRAVO SAMURAI (CBS).
4. Miguel Bosé. COMO UN LOBO (WEA).
5. Toreros Muertos. ON THE DESK (BMG-ARIOLA).

LP

1. Luis Cobos. TEMPO DE ITALIA (CBS).
2. La década prodigiosa. LOS AÑOS 70 (HISPAVOX).
3. Julio Iglesias. UN HOMBRE SOLO (CBS).
4. Duncan Dhu. EL GRITO DEL TIEMPO (G. ACCIDENT).
5. Joaquín Sabina. HOTEL, DULCE HOTEL (BMG-ARIOLA).

INTERNACIONALES

1. Rick Astley. NEVER GONNA GIVE YOU UP (BMG-ARIOLA).
2. The Communards. NEVER CAN SAY GOOD BYE (POLYGRAM).
3. Michael Jackson. THE WAY YOU MAKE ME FEEL (CBS).
4. Modern Talking. IN 100 YEARS (BMG-ARIOLA).
5. Pet Shop Boys. WHAT HAVE I DONE TO...? (EMI-ODEON).

1. Bruce Springsteen. TUNNEL OF LOVE (CBS).
2. Michael Jackson. BAD (CBS).
3. George Michael. FAITH (CBS).
4. Mike Oldfield. ISLAND (VIRGIN).
5. The Communards. RED (POLYGRAM).

El chotís de Michael Jackson

La villa y corte de Madrid, con su oso y madroño al frente, puede que se vista de cuero y se retoque el pelo para recibir a un héroe de la música moderna. El verano del 88 en la capital, quizás nos traiga, en medio del bochorno acostumbrado, a un mito delgaducho con aires de extraterrestre llamado Michael Jackson. El chico negro que se lavó la cara bailará un chotís con la Cibeles, con suerte y dinero de por medio, y cantará con voz eléctrica ante los venerables leones de las Cortes. El edil capitalino, Juan Barranco, se frota las manos pensando en lo «guay» que iba a quedar en la foto de rigor y hasta es pro-

bable que la oposición le diese un respiro y se fuese con él al concierto. Muchos millones de pesetas, dicen que cien, será el reclamo perfecto del Ayuntamiento, y sólo falta que el nene malo diga sí a lo castizo y se ajuste al espacio abierto del rockódromo campestre madrileño. Si viene, que parece que sí, Michael hará que el verano en Madrid sea hasta un estímulo para todos aquellos que en esto de la música amen lo «terroríficamente malo» que, ya se sabe, es lo último que suena. ■

Juan Luis Martín
y Paco de León

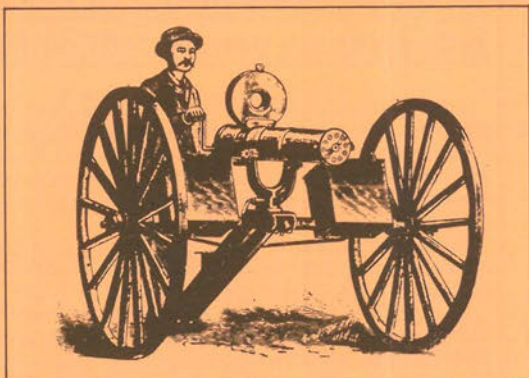

**TABACALERA****podría instalarse en GETAFE**

En diversos medios de comunicación y repetido reiteradamente por el responsable municipal de Leganés, don Fernando Abad, se ha comentado el proyecto de Tabacalera de instalarse en nuestra vecina localidad.

Noticias de fuentes bien informadas, comunican a Getafe-Expres que el traslado de la central de Tabacalera en Madrid y los almacenes de Valdemoro, podrían instalarse en nuestra localidad, y que esta decisión está sujeta a la concesión de suelo industrial

que nuestros responsables municipales tienen solicitado. La instalación de Tabacalera en Getafe, supondría un beneficio notable que repercutiría de manera considerable en distintos frentes, destacando la creación de nuevos puestos de trabajo, y la repercusión de actividad económica a nuestra industria auxiliar, que en distintos sectores podría verse beneficiada con un incremento de pedidos que se desarrollarían dentro de la lógica actividad de la empresa a instalar. ■

OPINION**Getafe abandona su penuria en I + D**

Según un estudio de la OCDE, España y Portugal son los dos países miembros de este organismo que gastan menos en investigación tecnológica con relación al Producto Interior Bruto (PIB) de su respectivo país.

En Getafe, ha llegado el momento de romper moldes en contra de estudio, a su nivel como es lógico. La instalación en nuestra localidad del Centro de Altas Tecnologías, supone, cuando menos, un logro importante tanto para sus empresarios, que podrán beneficiarse del mismo, como para los promotores del mismo que pueden presumir de contribuir en su medida en el avance de la investigación tecnológica en nuestra sociedad industrial.

Las exigencias de modernización de nuestra industria y el futuro tecnológico que se avecina, pasa inevitablemente por asignar remedios y recursos suficientes para que la investigación no continúe siendo escasa o pobre en nuestra actividad económica, y menos en relación con otros países en nuestro entorno.

Ojalá que nuestras empresas tomen conciencia de la necesidad de invertir en I + D, y que su aplicación práctica del mismo, beneficie a su actividad empresarial.

En definitiva, y recalcando la noticia, Getafe ha dado un gran paso con la instalación del Centro de Altas Tecnologías en su terreno. ■

MENCION ESPECIAL

ANGEL PANERO
Presidente de CEPYME

Enhorabuena a ANGEL PANERO que ha resultado reelegido Presidente de CEPYME en la Asamblea General Electoral de esta Asociación, celebrada el 10 de diciembre del pasado año 1987.

«Su capacidad de acción transforma su ilusión en esperanzas para el pequeño y mediano empresario.» ■



JOSE FERRER
Presidente de FREIXENET

Los 135 millones de botellas vendidas en 1987 señalan la nueva frontera del cava español.

José Ferrer lleva en la sangre su amor a la tierra, a la cepa y la uva, a la cava y la empresa.

BRINDAMOS CON FREIXENET POR FREIXENET. ■



EUGENIO ESCOBAR
Empresario Pol. San Marcos

Fue uno de los pioneros en instalar sus «dominios empresariales» en este nuevo polígono de Getafe, y es uno de los empresarios punteros en su sector, del corte de chapa. Su afabilidad y buen carácter es de sobra conocido por el resto de los empresarios de la zona.

El desarrollo de su empresa así lo demuestra. ■

FRASES SUELTAS

Paul Samuelson (Premio Nobel de Economía):

«La bolsa nunca volverá a ser un casino como antes del crack».

¡Pobrecillos croupieres...!

Joaquín Leguina:
«Solchaga no es un Ministro de Economía eterno».

¡Quién sabe Joaquín...!

Antón Sarasqueta (Cambio 16):

«Tanto si se trata del ombligo del poder como el de Sabrina».

¡Hombre, no compares...!

INVERSIONES

La Comunidad de Madrid invertirá este año 1.977 millones de pesetas en carreteras

La Comunidad de Madrid invertirá durante este año 1.977 millones de pesetas en una decena de obras del Plan de Carreteras, las cuales tienen un coste total de 4.000 millones de pesetas, informó Fernando Menéndez, Director General de Carreteras. Las restantes cantidades, hasta completar esta cifra, se invertirán en 1989 (1.322 millones) y en 1990 (693 millones).

Las obras son:

- Tramo norte del «By-Pass»: enlace de la N-IV (Andalucía) con la M-30.
- Carretera de San Martín de la Vega a la N-III (Valencia).
- Acondicionamiento de la carretera de Parla a Pinto.
- Segundo tramo de la carretera de Móstoles a Villaviciosa de Odón.
- Enlace de las carreteras M-603 y M-607.
- Carretera de Leganés a la Vía Lusitana (Madrid).
- Carretera de Alcalá a Meco y acceso a la Universidad.
- Carretera de El Berrueco a Lozoyuela.
- Carretera de Aldea del Fresno a Chapinería.
- Carretera de Robledo de Chavela a la M-539.

Además, no incluida en el Plan de Carreteras de la Comunidad de Madrid, la Dirección General de Transportes acometerá la construcción en 1988 del nuevo aparcamiento disuasorio de Pinar de las Rozas. ■

Sector a sector: Hostelería

El Gremio de Hostelería informa:

A continuación informamos a los industriales pertenecientes al sector de Hostelería de Getafe, de la notificación enviada por el Gremio de Hostelería de Getafe a esta redacción del Suplemento Económico de Getafe Expres.

- El Gremio de Hostelería de Getafe estudia en estos momentos junto con el Ilmo. Ayuntamiento de Getafe y el Instituto Nacional de Empleo, la posibilidad de establecer un convenio con los industriales del sector de Hostelería de nuestra localidad, para que los alumnos de la

ZUR

La Cámara de Comercio e Industria pide prórroga para la ZUR de Madrid

Ante la próxima finalización del plazo de vigencia previsto para acogerse a los beneficios de la Zona de Urgente Reindustrialización (ZUR) de Madrid, la Cámara de Comercio e Industria ha pedido al Ministerio de Economía y Hacienda una prórroga del plazo para obtener dichos beneficios y de esta forma evitar unos perjuicios irreparables para la economía regional.

De no prorrogarse el plazo los municipios integrados en la ZUR, Alcalá de Henares, Alcorcón, Fuenlabrada, Getafe, Leganés, Parla, Pinto, San Fernando de Henares y Torrejón de Ardoz, dejarán de recibir ayudas con finalidad regional, provenientes tanto de las instancias estatales como de la política regional de la CEE. De ahí que la Cámara de Comercio e Industria haya pedido al Ministerio de Economía y Hacienda que estos municipios obtengan una prórroga para seguir acogidos a dichas ayudas, y la permanencia de la ZUR madrileña dentro del sistema de incentivos regionales, en el marco de la Ley 50/1985 de 27 de diciembre de Incentivos Regionales para la corrección de desequilibrios económicos interterritoriales. ■

Escuela de Hostelería de Getafe (escuela que se quiere formar en nuestro pueblo), puedan realizar las «prácticas» en los establecimientos del ramo que quieran suscribir dicho convenio.

Creemos que esta Escuela de Hostelería puede resultar muy beneficiosa para un sector de nuestra juventud, interesado en formarse adecuadamente en esta profesión, y que se deben de dar todo tipo de facilidades a los establecimientos que quieran, porque les interese, acoger a los alumnos de dicha escuela.

- El Gremio de Hostelería de Getafe ha puesto en marcha un servicio de Asesoramiento a nivel fiscal, laboral, etc., para sus asociados, desarrollando este mismo gabinete el servicio de Asesoramiento del Gremio como tal. Pronto los asociados al Gremio podrán recibir valiosa documentación, a modo de circulares, de aquellos asuntos que afecten al sector en el que operan.
- Informa el Gremio que se está en comunicación con el Ayuntamiento de Getafe para tratar temas, tan importantes para ellos, como la Seguridad Ciudadana, Impuestos sobre Mesas y Veladores, etc. ■

Recordamos a los interesados que el domicilio social del Gremio es el siguiente: Gremio de Hostelería de Getafe, c/ Madrid, 29-1.º. GETAFE (Madrid).

COYUNTURA

COMUNIDAD DE MADRID

	1985	1986	1987
PARO			
Miles de personas	374,5	355,7	286,1
SUPERFICIE			
En km ²	—	—	7.995
POBLACION			
	—	—	4.690.000
DENSIDAD			
Por hab/km ²	—	—	586,6
CAPACIDAD DE COMPRA/habit.	1,35	1,37	1,33

Fuente: Anuario BANESTO

Biblioteca del empresario

«Más allá de la cuenta de resultados»

Tad Tuleja
Editorial Plaza & Janés
270 páginas. 1.750 pesetas.

Tad Tuleja, editor de temas económicos y especialista en técnicas de venta, demuestra en su último libro que la empresa que va más allá de la cuenta de resultados trimestrales, en realidad fomenta la salud a largo plazo de la corporación mediante factores como la mejora de la productividad de los empleados y la reducción de la tasa de renovación del personal, el incremento de negocios que vuelven a empezar,

MAS ALLA DE LA CUENTA DE RESULTADOS

Como los líderes empresariales están convirtiendo la ética en beneficios

TAD TULEJA



el fomento del juego limpio entre competidores, etcétera.

La fábrica Ericcson albergará un Centro de Altas Tecnologías

Getafe: El chip prodigioso

Getafe, en los próximos años, se va a convertir en el Centro de Altas Tecnologías de la Comunidad Autónoma de Madrid, tras un estudio de las instalaciones de la fábrica Ericcson que es en la actualidad propiedad del Ayuntamiento.

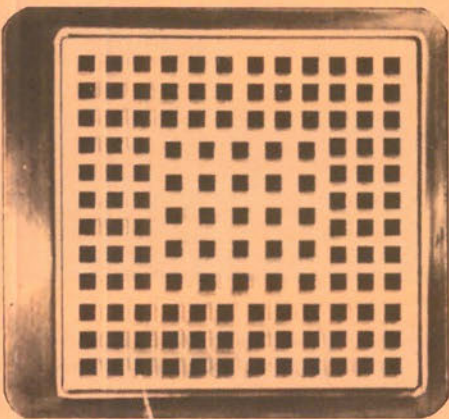

El futuro está en el chip.

La llegada del Centro de Altas Tecnologías de la Comunidad Autónoma de Madrid, primer centro a nivel nacional en su categoría, no ha sido una casualidad del destino. El gobierno regional tenía planificado la construcción de un Centro de Altas Tecnologías en la zona Norte de Madrid, como suele ocurrir en estas casiones en la mente de los responsables autonómicos EL SUR SEGUIA SIN EXISTIR. El Ayuntamiento de Getafe puso en marcha sus inquietudes y estableció una serie de contactos que fructificaron hace ahora un año.

Ofrecieron como posibilidad de ubicación la Fábrica Ericcson, que es actualmente propiedad del Ayuntamiento. Los responsables del Instituto Madrileño de Desarrollo realizaron cinco visitas a Getafe durante el último año para estudiar las posibilidades de albergar el Centro de Altas Tecnologías de la Comunidad Autónoma de Madrid, en los terrenos que albergaron la industria Ericcson.

COMUNICACION PRIVILEGIADA

Los responsables autonómicos se decidieron finalmente por Getafe. Las razones eran varias y para los respon-

sables municipales bastante obvias, «porque Getafe es un centro muy bien comunicado, hay un nivel de empresas y tecnológico importante. Está al lado del intercambiador, en la comunicación tanto con Madrid, con Villaverde y con el resto de la zona».

Algunos detalles para la construcción del nuevo Centro de Altas Tecnologías se fueron puliendo en las distintas visitas que los responsables del IMADE realizaron a la localidad, quedaba por solucionar los temas referidos a los edificios a construir y los edificios a conservar de la antigua fábrica Ericcson. Se habían hecho anteproyectos donde se había visto que las partes de las naves podrían valer para determinados talleres de investigación y experimentación, pero los edificios de oficinas habría que derribarlos. Hace tres semanas tomaron la decisión de ubicar el Centro en Getafe, derribar los edificios y hacerlos nuevos. El Ayuntamiento de Getafe ha entregado el planing del proyecto en el que

se contempla que el proyecto definitivo quedara finalizado hacia el mes de junio o julio y las obras podrían comenzar en el mes de septiembre.

ACUERDO POR UNANIMIDAD

El Pleno del Ayuntamiento de Getafe tomó por unanimidad el acuerdo de ceder gratuitamente al IMADE 12.000 m² de suelo para la construcción de este Centro de Altas Tecnologías. Todos los grupos políticos del Ayuntamiento de Getafe estaban tremendamente satisfechos ante la llegada de este Centro de la Comunidad Autónoma de Madrid. No obstante, el portavoz y líder de la Coalición Izquierda Unida en Getafe planteó en la Comisión correspondiente que sería aconsejable el que la cesión al IMADE fuera de uso y no de propiedad. En el correspondiente pleno de aprobación de la cesión gratuita de suelo, a pesar de aprobarse por unanimidad este punto, se contempló la intención por parte del Ayuntamiento de Getafe de intentar negociar la cesión para que fuera de uso y no de propiedad. Adolfo Gilaberte manifestó al concluir el pleno que «se debía intentar convencer a los responsables del IMADE, si no se conseguía tampoco ocurriría nada dado que nuestro grupo considera especialmente importante la llegada del Centro de Altas Tecnologías a Getafe». ■

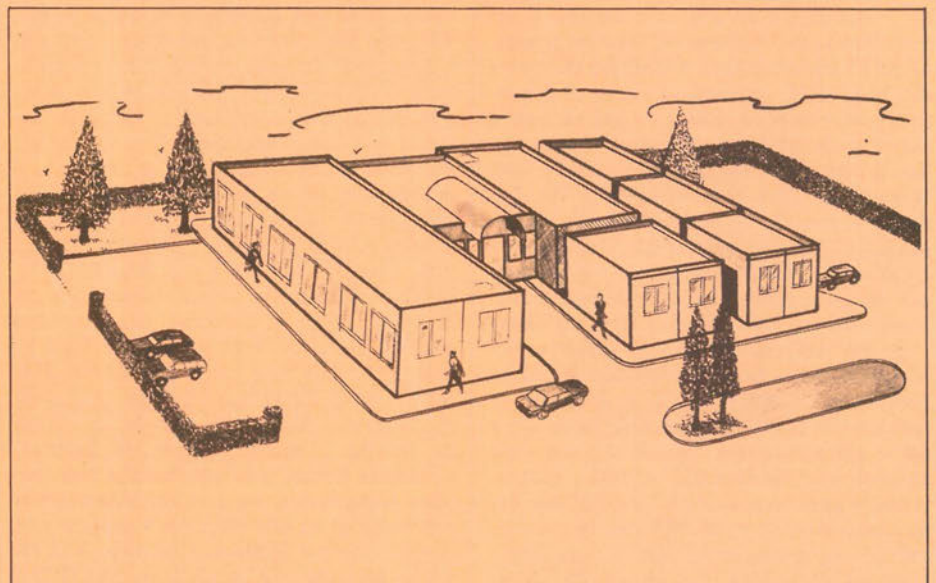

Esta es la ubicación de las instalaciones del Centro de Altas Tecnologías de la Comunidad Autónoma de Madrid.

Empezó con un millón y ya factura mil millones

Antonio Barriopedro,

Historia de una aventura empresarial en crecimiento

Un millón largo de pesetas, algunos camiones prestados por Mahou y muchas ganas de trabajar llevaron a los Hermanos Barriopedro a embarcarse en la aventura de la cerveza. Una aventura que les ha reportado mucho trabajo y suponemos que también recompensas económicas. En el camino han quedado muchos esfuerzos recompensados. Esfuerzos, que se quedaban dormidos en la moqueta de la oficina de la empresa.

Cuando un buen día de invierno uno de los hermanos de ANTONIO BARRIOPEDRO se le acercó, para hablar de cosas sin trascendencia aparente, ninguna constelación galáctica volaba sobre la buena nueva, aunque aquel diálogo, digno del CIUDADANO KANE de ORSON WELLES, pasaría a la pequeña gran historia de BARRIOPEDRO HERMANOS. ¿Porqué no pedimos la concesión de Getafe?, le dijo a su hermano de una manera un tanto instancional. —No digas tonterías, dijo Antonio de una manera harto insensata como el tiempo se iba a encargar de demostrar.

Lo cierto es que la vida de los BARRIOPEDRO no fue de color de rosas, su cuna no fue precisamente de oro y tuvieron que sudar y trabajar como cualquier hijo de vecino, con la diferencia de que esta piña de 7 hermanos amaba la aventura y no desdenaba los esfuerzos sobrenaturales. «Con 17 años comencé a trabajar en cervezas MAHOU, concretamente en el departamento comercial. Con 14 años yo era el mayor de la familia y mi padre falleció, había que buscar trabajo donde fuera y tuve la suerte de trabajar en MAHOU. Me vine desde el pueblo, en la provincia de GUADALAJARA concretamente, entré a trabajar en MAHOU al igual que mis hermanos un tiempo más tarde. He estado trabajando en MAHOU durante dieciocho años y en los últimos tiempos la directiva de MAHOU tomó la determinación de que se dedicarían exclusivamente a producir la cerveza y el resto de la distribución lo iba a dar a concesionarios. Mis hermanos y yo hicimos una solicitud a MAHOU, concretamente para la zona de GETAFE, aunque no conocíamos la zona sabíamos por la trayectoria de ventas en MAHOU, y la consideramos apropiada. En el año 81, MA-

HOU nos concedió una de las zonas, que fue concretamente GETAFE. Aprovecho para expresar mi agradecimiento a don José García Montes, Director Comercial de Mahou, quien nos ayudó en nuestra aventura empresarial. Comenzamos a trabajar sin medios, con el dinero que MAHOU nos dio por pedir la baja en la empresa y hasta ahora. Siete años trabajando con MAHOU y hace dos años que COCA-COLA nos pidió la distribución de sus productos aquí, al igual que otra gama de bebidas entre las que se encuentran vino de Rioja, agua mineral, mosto de uva, etc.» La verdad es que el paso de empleado a empresario fue decisivo en la carrera de los hermanos BARRIOPEDRO. La decisión era tan delicada que en principio hubo división de opiniones en el tendido de los BARRIOPEDRO. Los había que preferían luchar por encontrar el «arca perdida», que confiaban en que con constancia y tenacidad la cosa podría salir adelante para vivir un futuro más placentero, aunque quizás más complicado. También los había que se consideraban, y no sin razón, aceptablemente situados en la empresa, y la seguridad de un puesto de trabajo podía más que la riqueza envuelta en el paño de la más oscura incógnita. Dimes y diretes mil, llevaron por fin a los BARRIOPEDRO a embarcarse como empresarios en la aventura de la cerveza, una aventura que les ha salido a la perfección. Casi lo han hecho tan bien como INDIANA JONES, con la diferencia que ellos contaban con menos medios. Algo más de un millón de pesetas y muchas ganas de triunfar. «Siempre hemos sido una familia con muchas inquietudes, no nos conformábamos con trabajar en una empresa y esperar que llegara nuestra jubilación. Sabíamos el nivel de introducción de cervezas MAHOU,



sobre todo en la zona Centro, y pensábamos que con nuestro trabajo podríamos salir a flote.»

Indudablemente el hecho de que se concediera a los BARRIOPEDRO comercializar la cerveza en GETAFE no fue una casualidad del destino, «sin que sea falsa modestia creo que se debió a que demostramos durante los años que trabajamos para MAHOU nuestra eficiencia y nuestro buen trabajo. El consejo de administración de la empresa se tuvo que reunir para dar el visto bueno a la concesión de una zona a empleados de la propia empresa, lo que en su momento fue una excepción importante dentro de las reglas de la directiva de la empresa». MAHOU empujó de manera decisiva a ese recién nacido que eran los BARRIOPEDRO HERMANOS EMPRESARIOS que comenzaron con un millón y algo de pesetas y con el préstamo de los vehículos de MAHOU. «Comenzamos a trabajar con doce trabajadores, pasamos una época muy difícil, y recuerdo ahora con simpatía, que los empleados dieron más de lo que podían, pues había días que acabábamos de trabajar a las dos o las tres de la madrugada, y empezábamos a repartir a las seis de la mañana porque había que estar al pie del camión para servir a nuestros clientes.» Sobre la moqueta de la coqueta oficina donde nos ha recibido ANTONIO BARRIOPEDRO, durmió este empresario aventurero que convirtió las noches en días e hizo de sus trabajadores una piña de amigos que le ayudaron en todo momento.

«Yo soy el que dirijo la empresa BARRIOPEDRO HERMANOS porque mis hermanos, en su día, acordaron de que fuera yo el cabeza visible, ellos trabajan dentro de la empresa desempeñando otros cometidos: inspectores de ventas, administra-

Antonio Barriopedro: ¡El rey de la cerveza!

Barriopedro: Un emprendedor al servicio de sus clientes

tivo. En cuanto a satisfacción personal, pues evidentemente me produce una satisfacción tremenda el ver que el montón de horas de trabajo que hemos empleado aquí desde la persona con menos categoría hasta la persona con más categoría, pues ha dado sus frutos.» Habla de sus hermanos desde abajo, a pie de camión, como en los tiempos felices pero trabajosos en que empezaron a levantar este pequeño imperio, porque se considera de igual a igual y no concede especial relevancia al hecho de que él sea el cabeza visible. Evidentemente, en este caso parece imposible que lo que la NATURALEZA unió en apacible hermandad algo o alguien lo pueda separar: «Hay una anécdota en torno a cuando nos dieron la concesión y es que el director gerente de MAHOU, uno de los mayores problemas que veía era que precisamente al ser una empresa familiar y por otras experiencias que él conocía es que otras empresas familiares nunca salían bien. Yo le dije que evidentemente como cualquier otra empresa podía salir mal, pero no por el hecho de que fuéramos hermanos porque sólo se tenía que fijar en la empresa que trabajaba que era de los HERMANOS MAHOU y verdaderamente funcionaba muy bien.»

El futuro no puede presentarse mejor para los BARRIOPEDRO, la distribución de bebidas no sólo de GETAFE sino en toda la Zona Sur empieza a ser una cosa casi exclusiva de BARRIOPEDRO, quizás porque se lo ha ganado a pulso, o quizás porque lo ha buscado. Los objetivos más próximos son el crecimiento poco a poco, «la idea de esta empresa, es llegar a un momento cuando tengamos las instalaciones suficientes, en que el propietario de la HOSTELERIA y de la ALIMENTACION DE GETAFE cualquier producto que pueda demandar y se le pueda atender perfectamente. Nos hemos fijado la norma de no distribuir productos nuevos continuamente para no crear confusión, y vamos estudiando ofertas para la distribución de los productos pero con mucha cautela». Casi es una historia de ensueño, un cuento de hadas en versión moderno sobre unos empresarios que surgieron de la nada y que quizás acompañados de la mano por la DIOSA FORTUNA puedan seguir consiguiendo importantes cotas de poder económico. «He estudiado casi lo normal, quizás un poco más con mucho sacrificio puesto que desde muy joven me quedé sin padre, estuve estudiando en un seminario, tuve que salir después porque aunque yo estaba estudiando con beca, mi madre no tenía el dinero suficiente. Hice hasta el Bachiller Superior pero no pude estudiar más. No me considero un fenómeno sociológico, en España creo que desgraciadamente sólo se conoce el funcionamiento y la trayectoria de los directivos y las grandes empresas y por desgracia lo que está ignorado es el pequeño directivo y no se valora el estar trabajando 16 o 18 horas diarias, y creo que hay muchos directivos en España que están haciendo lo mismo



que estamos haciendo nosotros.» «El éxito de nuestra gestión yo lo achaco a una gran plantilla de trabajadores y que en el mercado hemos creado una sensación, que es cierta, de seriedad y de servicio.»

Después de una vida dedicada a la cerveza, ANTONIO BARRIOPEDRO sigue siendo amante de la madre del cordero, del auténtico origen y motivo de desvelos y satisfacciones, «parto de la base de que todos los productos que tenemos los tratamos con mucho cariño y estamos muy identificados con ellos, ahora bien por el tema sentimental no cabe duda que me quedo con la cerveza MAHOU». A ANTONIO BARRIOPEDRO no le tiente de momento el mundo de la política, se sonríe porque según dice nunca se ha sentido importante. BARRIOPEDRO se considera una hormiguita que piensa que todos los días tiene que ir dando un paso para ir creciendo en el mercado poco a poco, la facturación es importante pero en cuanto al tema de la política. «NO POR FAVOR, estoy en la vicepresidencia de la Asociación de Empresarios simplemente porque en el acto fundacional hablé un poco más que los demás, y entonces a la hora de elegir la directiva el resto de las personas propusieron que fuera yo. Pienso que por ejemplo la labor de alcalde es muy delicada y habría que ponerse en el puesto de Pedro Castro para saber qué está haciendo mal, y qué se podría estar haciendo mejor.»

ANTONIO BARRIOPEDRO sigue gestando proyectos y tiene perspectivas, no sabemos si tan prometedoras como el proyecto MAHOU, pero concretas y reales. Sus inquietudes de momento son secreto sumarial, quizás dentro de unos me-

ses vuelva a aparecer con sus nuevos proyectos en estas páginas. Atrás habrán quedado aquellos tiempos de sueños perdidos y trabajos encontrados con tres horas de cama diarias en la moqueta de la oficina. ■

Equipo-3

CARNET de IDENTIDAD

- VENTAS 1982-1987: 50.000.000 litros.
- BEBIDAS QUE DISTRIBUYE: MAHOU, COCA-COLA, VINO VALDEPEÑAS, AGUA MINERAL FONTENOVA Y FONSAÑA, VIÑA BERCEO (vino).

FACTURACION 1981: 300 MILLONES DE PESETAS.
FACTURACION 1988 (PREVISTA): 1.000 MILLONES DE PESETAS.

PLANTILLA: 35 PERSONAS, 1 DIRECTOR, 2 INSPECTORES DE VENTAS, 1 PREVENTISTA, 2 ADMINISTRATIVOS y 29 EMPLEADOS DE DISTRIBUCION Y REPARTO.
PROYECTOS: AMPLIACION EN PLANTILLA EN CINCO TRABAJADORES MAS.

Empresas y empresarios

RAMON MENDOZA

EMPRESARIO
y
PRESIDENTE
del
REAL MADRID

Aquel joven inquieto y tenaz, que actualmente presume de tener mucho respeto a la vida, y que dejó aparca-do en el recuerdo su inquietud por estudiar Medicina por la Facultad de Derecho, recuerda sus años de juventud con verdadera nostalgia.

«Yo era un chaval solitario, que tuvo que empezar muy pronto a sacar adelante su vida valiéndome por mí mismo.»

Sus primeras actividades comerciales se movieron en terrenos muy polifacéticos (vender libros, realizar a multicopia sus apuntes y venderlos posteriormente a los compañeros que no podían asistir a clase, cronista del MARCA, limpiacristales, etc.).

Fue compañero de bufete de JOSE MARIA RUIZ GALLARDON y NEMESIO FERNANDEZ CUESTA, en sus comienzos en la Abogacía.

Después de varios meses como asesor comercial en el BANCO EXTERIOR, inició sus pinitos como profesional del Comercio Exterior.

Vender y comprar, comprar y vender, era su vida en aquel entonces, y a estas actividades dedicaba todo su tiempo.

Sus actividades de importaciones y exportaciones le han llevado a realizar negocios en casi todos los continentes, resaltando especialmente sus actividades comerciales con la URSS, y más en la difícil época, en que él las inició, y sin medios materiales a nivel de elementos de comunicación que las hacía más difíciles aún.

Su afición por los caballos le llevó a tener su primer ejemplar (caballo) en 1970, siendo posteriormente Presidente de la Sociedad de Fomento de la Cría Caballar Española.

Consejero del Banco Exterior, Consejero de PRISA (Editora del PAIS) y PRESIDENTE DEL REAL MADRID, Club de Fútbol, su mayor logro a nivel de ilusión juvenil.

Las claves de su éxito: «FUERTE VÓLUNTAD, ESPIRITU DE SACRIFICIO Y ALGO DE SUERTE, SIEMPRE QUE SE BUSQUE A LA MISMA.»

«Así es RAMON MENDOZA.» ■

P PERSONAJE



Ramón Mendoza.

TABLERO DE AVISOS

II PREMIOS «GETAFE EMPRESARIAL»

Según informaciones llegadas a la redacción de este SUPLEMENTO ECONOMICO «GETAFE EXPRES», se está trabajando para la organización de la segunda entrega de premios «GETAFE EMPRESARIAL», con el ánimo de premiar la labor, esfuerzos y méritos de los empresarios de nuestra localidad.

La idea de conceder premios a distinto nivel pueden consagrar definitivamente estos galardones en el mundo económico-empresarial de nuestra localidad.

Tres premios a nivel nacional, y seis premios a nivel local, para premiar la buena labor en distintas facetas de las empresas, junto con un premio a nivel nacional y otro a nivel local, para premiar al mejor empresario del año a nivel individual, pueden plasmarse en un emocionante acto, que esperemos esté al nivel que el sector al que se le quiere rendir homenaje se merece.

La fecha prevista para la entrega de estos premios es el mes de marzo. ■

El mini-Corte Inglés llega a Alcorcón

HIPERCOR TOMA POSICIONES

Un nuevo Centro Comercial se construirá próximamente en Alcorcón. Hiperacor creará aproximadamente 600 puestos de trabajo directos a los que hay que sumar unos 1.600 trabajadores en los diferentes sectores relacionados

con la construcción. El Corte Inglés, S. A. se interesó por ubicarse en esta localidad del sur de la región para una serie de departamentos destinados a alimentación, bazar, textil y hogar.

Con una superficie construida de 41.100 metros cuadrados

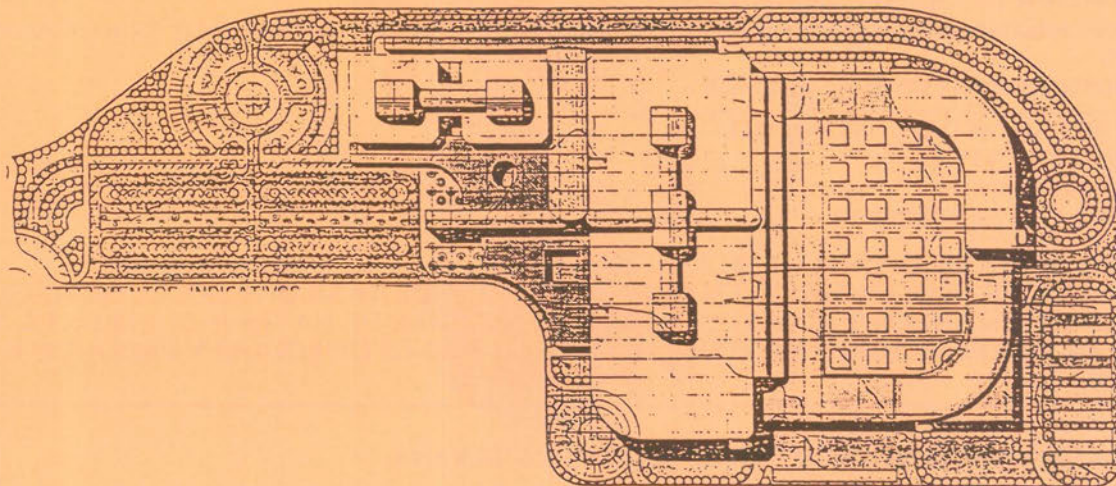

Defensa del pequeño y mediano comercio

La reconversión industrial, tal y como marchan las cosas, parece inevitable. Como inevitable es la protesta generalmente airada de los pequeños y medianos comerciantes ante la instalación de grandes superficies comerciales próximas a su zona de negocio. Por eso en Alcorcón los responsables municipales de la Comisión Informativa de Urbanismo del 14 de septiembre pasado aprobaron una solicitud a los promotores del futuro Centro Comercial de Actividades Terciarias para que otorgasen un derecho preferente de dos meses para la compra o alquiler de locales pequeños que van a existir en el recinto a los habitantes de Alcorcón. Con todo las protestas y el malestar entre los pequeños y medianos comerciantes es evidente. La configuración urbana de S. José de Valderas va a sufrir un importante cambio con la construcción de esta gran superficie comercial. El Centro Comercial se complementará con espacios destinados a aparcamientos con 1.400 plazas, almacenes y servicios generales que de acuerdo con lo previsto en el Plan General Urbano se sitúan bajo rasante. ■

Hipermercados en el centro de las ciudades

Los expertos apuntan que en un futuro, cada día más cercano, los hipermercados se instalarán en el centro de las ciudades, no excederán demasiado de una superficie de ventas de 2.500 m² con un área de mercado de unas 30.000 personas de las que casi un tercio accederá a pie, por residir en las cercanías. Un hipermercado español necesita, según los expertos, una clientela potencial de 90.000 personas para ser rentable. La experiencia de los que se están instalando en el sur de la región demuestra que existen esos 90.000 clientes potenciales.

La inmediata noticia de la realidad de instalación de grandes hipermercados en localidades de más de 100.000 apunta a una lectura problemática por cuanto los pequeños y medianos comerciantes sienten la muerte próxima. ■

EUROCOR, S. A.

ALMACEN CORTE DE CHAPA A MEDIDA

Políg. San Marcos

C/. G - Parcela C - 22 Ap. Correos, 48 - Getafe
Teléf. 682 81 82 28900 Getafe (Madrid)



EQUILIBRADO de ROTORES
EJES
TURBINAS
POLEAS, etc.

C/. G - Parcelas 23-24
Polígono San Marcos

Teléf. 682 16 22
GETAFE (Madrid)



BOLSA EXPRES - BOLSA EXPRES - BOLSA EXPRES

Se inicia esta nueva sección de servicio al empresario de nuestra localidad con el ánimo de tenerle informado de las distintas oportunidades y demandas o servicios que lleguen hasta la redacción de este SUPLEMENTO DE ECONOMIA DE GETAFE EXPRES.

Por ello solicitamos la colaboración de todos los sectores interesados en ofrecer o pedir datos o elementos de su interés.

La correspondencia deben de dirigirla a:

**SUPLEMENTO DE ECONOMIA
GETAFE EXPRES
Cuestas Bajas, 11-1.º
28901 GETAFE (Madrid)**

Nuestra BOLSA DE OPORTUNIDADES constará en principio de las siguientes secciones:

BOLSA DE TRABAJO, BOLSA DE SUBCONTRATACION DE TRABAJOS, BOLSA DE MAQUINARIA USADA, CONCURSOS Y SUBASTAS, ALQUILER Y VENTA DE NAVES INDUSTRIALES, Y DEMANDA DE IMPORTACIONES Y EXPORTACIONES DE BIENES DE EQUIPO Y PRODUCTOS ELABORADOS.

CASAS ALEMANAS BUSCAN REPRESENTANTES EN ESPAÑA:

Aparatos dinamométricos, aparatos de pesada, aparatos dosificadores (caja de medición de fuerza de apriete hidráulicos, instalaciones de medición de fuerza de apriete eléctricas y mecánicas, balanzas para cargas colgantes mecánicas, hidráulicas y eléctricas), se busca preferiblemente ingenieros o empresas de ingeniería, la representación será únicamente para Cataluña

Metron GmbH, Postfach 102562, Hundbrinkstr. 26, 4300 Essen 1, Tel. 201/31771, Tlx. 857271.

Instalaciones de ahumar y cocinar para la fabricación de embutidos y elaboración de carne
Heinrich Stein GmbH + Co. KG, Schwabstr. 49, 7102 Weinsberg, Tel. 7134/8071, Tlx. 728359.

Herramientas de acero puro
Ullmer GmbH, P.O. Box 15, 6393 Wehrheim.

Casquillos para lámparas, halógenos y lámparas de ballonte
Bender und Wirth GmbH + Co., P.O. Box 1127, 5883 Kierspe 1.

Tubos de hierro soldado con y sin recubrimiento de latón, tubos de latón de pared delgada, tubos de hierro soldados recubiertos de PVC para la industria del mueble, de lámparas, de decoración interior, etc.
Gebr. Klusendick, Postfach 380, 5750 Menden.

Piedras de joyería pulidas, artículos de tales piedras, piedras de joyería en bruto y corbatas
Hermann Grimm, Rich.—Wagner-Str. 16, 6580 Idar-Oberstein 2, Tel. 6781/42323.

Espicias y productos auxiliares para la industria cárnica, también especias para la hostelería
Gewürzwerk Hermann Laue GmbH + Co., Kampstr. 7, 2000 Hamburg 6, Tel. 40/431620, Tlx. 2174874.

Espojas, bayetas (non wouven), trapos para limpiar coches y ventanas (cuero especial)
KG Kongsfoss Fabrikker, Sorbenstr. 3, 2000 Hamburg 26.

Artículos eléctricos y mecánicos para el cableado y fijación para todos los sectores manufacturados
Heymann Manufacturing GmbH, Zu den Mühlen 17, 6300 Giessen.

CASAS ALEMANAS DESEAN REPRESENTAR CASAS ESPAÑOLAS:

Maquinaria para la madera
Brecht und Partner GmbH, Schulstr. 12, 7801 Schallstadt.

DIRECCIONES DE INTERES

Cámara de Comercio Alemana para España
Paseo de la Castellana, 18.
28046 MADRID.

CEOE
Diego de León, 50. Tel. 262 44 10. 28006 MADRID.



Seat • Sistema Vehículo Ocasión

HAGA NUMEROS:

71

PUNTOS CLAVE
REVISADOS
A FONDO.

1.000

PUNTOS DE
ASISTENCIA
TECNICA.

36

MESES
PARA PAGAR.

MODELO	MATRICULA	PESETAS	MODELO	MATRICULA	PESETAS
Seat Fura GL	M-5749-ET	525.000	Seat Ritmo Diesel	M-3245-FB	490.000
Seat Trans Cerrada	M-4781-FM	425.000	Seat Málaga GL-1.5	M-1189-GL	925.000
Seat Panda 40	M-0638-FZ	475.000	Seat 131 2.5 Diesel Sofi	M-2432-EX	775.000
Seat Panda 40	M-2854-GZ	560.000	Renault 4 F6	M-2231-GB	580.000
Seat Panda 40	M-9701-GK	510.000	Renault 4 TL	M-2135-GG	490.000
Seat Panda 40	M-5846-FH	475.000	Talbot Horizont S1 1.5	M-9657-EZ	725.000
Seat Ronda Crono 2.0	M-9661-FV	830.000	Ford Fiesta Ghia Diesel	M-1168-GJ	825.000

Infórmese en:

SEAT | **Salcer, S.A.**

Ctra. de Toledo, Km. 13,700. Tel.: 681 09 56. Getafe
Ramón y Cajal, 7. Tel.: 696 36 40. Getafe
Madrid, 34. Tel.: 695 27 02. Getafe

Tintoretto: altura, fuerza y calidad

Dejaron el colegio San José y se afincaron en el Pabellón Juan de la Cierva, en Getafe se empezó a hablar de ellas, es un equipo de baloncesto llamado Tintoretto y está en la Primera División de Baloncesto femenino. Al principio eran pocos los que se acercaban al pabellón, el equipo no marchaba bien y el fichaje americano resultó un fiasco.

Procedente de Rusia se incorporó Semenova, con su altura y su categoría, unido a la fuerza y calidad española, resultó un equipo con garra y fuerza suficiente para estar entre los grandes del baloncesto femenino español.

Los aficionados se han identificado con ellas y es habitual que el campo se llene durante los partidos y que incluso se hayan formado grupos, como el Frente Sur, que las apoye.

Esta es la plantilla que ha despertado la afición por el baloncesto en nuestra localidad.



Cristina Paya

Fecha de nacimiento: 16-I-1967.

Profesión: Estudiante.

Peso: 59 kg.

Estatura: 1,72.

Temporadas en el Club: Tres.

Puesto que ocupa: Base.

Internacional: Juvenil.

Características: El tiro y las asistencias sus mejores cualidades.



Chelo Martínez

Fecha de nacimiento: 14-I-1960.

Profesión: Aparejadora.

Peso: 60 kg.

Estatura: 1,75.

Temporadas en el Club: Dos.

Puesto que ocupa: Alero.

Internacional: Senior.

Características: Es la capitana, una jugadora muy fuerte y de equipo.



Paloma Sánchez

Fecha de nacimiento: 5-III-1967.

Profesión: Estudiante.

Peso: 63 kg.

Estatura: 1,78.

Temporadas en el Club: Dos.

Puesto que ocupa: Alero.

Internacional: Junior.

Características: Rebotes y pases, sus principales virtudes.



Emma Bezos

Fecha de nacimiento: 12-IV-1967.

Profesión: Estudiante.

Peso: 75 kg.

Estatura: 1,87.

Temporadas en el Club: Primera.

Puesto que ocupa: Pivot.

Internacional: Junior.

Características: Buena técnicamente, es un pivot con gran futuro.

**MESON
de
JEROMIN**

«BOMBI»

El sitio ideal

Padre Felipe Estévez, 4

G E T A F E



Alicia Sánchez

Fecha de nacimiento: 4-VII-69.

Profesión: Estudiante.

Peso: 60 kg.

Estatura: 1,76.

Temporadas en el Club: Tres.

Puesto que ocupa: Alero.

Internacional: Juvenil y Junior.

Características: Es una buena tiradora y excelente en la lucha uno contra uno.



Rocío Jiménez

Fecha de nacimiento: 2-I-1959.

Profesión: Abogada.

Peso: 66 kg.

Estatura: 1,75.

Temporadas en el Club: Primera.

Puesto que ocupa: Alero.

Internacional: Juvenil, Junior y Senior.

Características: Es una jugadora con gran carisma, buena en la lucha uno contra uno, y un buen porcentaje anotador.

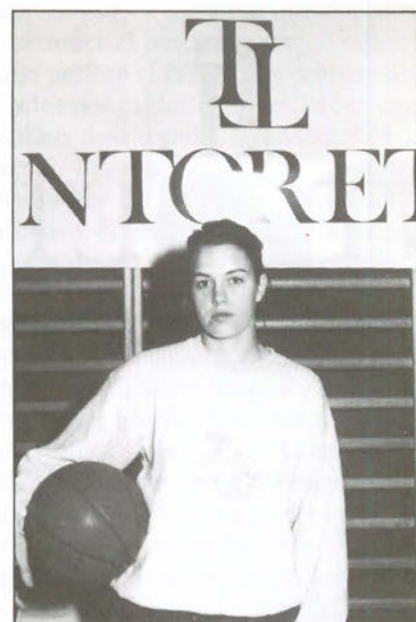

Cristina Ruiz Paz

Fecha de nacimiento: 14-V-1963.

Profesión: Ingeniero Agrónomo.

Peso: 69 kg.

Estatura: 1,72.

Temporadas en el Club: Dos.

Puesto que ocupa: Base.

Internacional: Juvenil y Junior.

Características: Es una jugadora inteligente y muy completa.



Marisa Seoane

Fecha de nacimiento: 21-XII-1962.

Profesión: Estudiante.

Peso: 74 kg.

Estatura: 1,84.

Temporadas en el Club: Dos.

Puesto que ocupa: Pivot.

Internacional: Juvenil y Junior.

Características: Es buena defensora, reboteadora y rápida.



Pilar Delgado

Fecha de nacimiento: 12-X-1971.

Profesión: Estudiante.

Peso: 72 kg.

Estatura: 1,86.

Temporadas en el Club: Dos.

Puesto que ocupa: Pivot.

Características: Es todavía juvenil, tiene un gran futuro.



Rosa Pérez

Fecha de nacimiento: 16-X-1968.

Profesión: Estudiante.

Peso: 62 kg.

Estatura: 1,75.

Temporadas en el Club: Dos.

Puesto que ocupa: Alero.

Internacional: Juvenil.

Características: Gran tiradora de larga distancia y buena defensora.



Olga Moraga

Fecha de nacimiento: 6-II-1970.

Profesión: Estudiante.

Peso: 75 kg.

Estatura: 1,83.

Temporadas en el Club: Dos.

Puesto que ocupa: Pívor.

Características: Por su edad es una jugadora con gran porvenir.



Uliana Semenova

Fecha de nacimiento: 9-III-1952.

Profesión: Jugadora de baloncesto.

Peso: 125 kg.

Estatura: 2,11.

Temporadas en el Club: Primera.

Puesto que ocupa: Pívor.

Internacional: En todas las categorías, obteniendo todos los títulos posibles.

Características: Es una jugadora que marca la diferencia.



Alfonso García

1.º Entrenador.

3.ª Temporada en el Tintoretto.

Ha dirigido: Junior (3.º clasificado Campeonato de España).

2.ª División (ascenso a 1.ª B).

1.ª B (campeón invicto en la categoría).



José Luis Valero

2.º Entrenador, también entrena al equipo de 1.ª División Autonómica.

En la temporada 86/87 quedó campeón de España con el equipo juvenil.

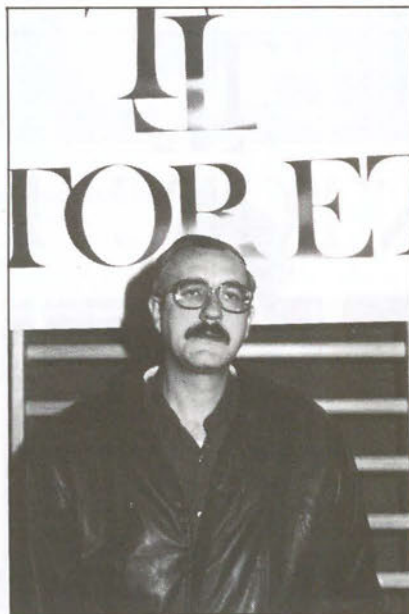

Juan Antonio Acín

Delegado



Antonio Jareño

Presidente

Texto: Fernando. Fotos: Millán

LAS ARMAS DE CAZA

Instrumento peligroso si no se cuida

En los tres números publicados anteriormente de GETAFE EXPRES nos hemos ocupado de los aficionados de nuestra localidad a las modalidades de caza menor, caza mayor y la caza con galgos.

Hoy hablaremos, porque lo consideramos fundamental para la caza, de las armas de fuego que se utilizan para desarrollar esta actividad.

La realidad es que la única obligación de los cazadores con respecto a las armas es la de pasar revista periódicamente (cada 3 años) a través de la guardia civil. Una vez efectuada ésta, con la guía correspondiente, no tienen más obligaciones en cuanto al arma.

Sin embargo, y según nuestro criterio, debemos de preocuparnos de tener las armas en perfecto estado de uso, para evitar tener que lamentarnos después, cuando ya no tiene remedio. Un arma de fuego, debidamente cuidada, tiene la misma seguridad que cualquier otro instrumento mecánico, sin embargo, en cualquier momento puede ocurrir un accidente, por negligencia en su cuidado, limpieza, engrase y revisión en general.

Todos tenemos la tendencia de preocuparnos por las cosas a última hora y entonces las prisas y la improvisación son el método general que aplicamos. Si nuestra arma funciona mal, podemos tener graves consecuencias, y creo que el cazador que no se preocupe de manera consciente de tener su arma en perfecto estado de funcionamiento, sería preferible que se dedicase a otro deporte con menos

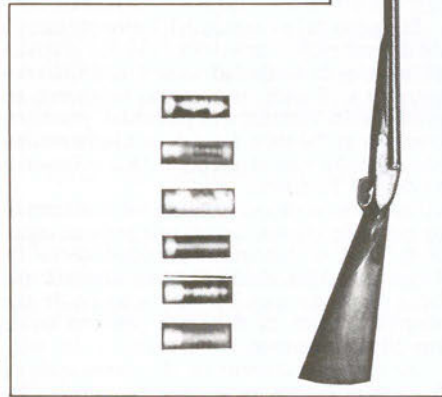

riesgo, no sólo para él sino incluso para sus compañeros de caza.

Las deficiencias que pueden convertir un arma en un peligroso instrumento pueden proceder de un desa-

juste del cierre originado por mal uso, por el uso de cartuchos inadecuados, por tener el percutor en mal estado y que perfora el pistón, los cañones abollados por caídas o golpes, la culata rajada o desajustada, la suciedad en general, los muelles defectuosos por el uso y que no permitan un control del disparo, el gatillo con holgura o demasiado suave, y un sinfín de causas.

Si cualquier defecto con nuestra arma no es corregido antes de hacer uso de la misma, podemos lamentarnos cuando ya no tenga solución, e incluso nos ha podido costar la vida o la de algún compañero de caza. Además de todo lo expuesto debemos de tener muy en cuenta que el precio de las armas hoy en día es bastante elevado, y por consiguiente su cuidado evitará su deterioro e incluso su inutilidad, y por tanto nos librará de realizar un gasto cuantioso e innecesario. ■

HALCON

NOTICIAS BREVES

¿Sabía usted

Que... según el apartado 4.º del art. 22 de la vigente ley de caza, establece que mientras dure la persecución de una pieza de caza por unos cazadores, cualquier otro cazador debe de abstenerse de abatirla o intentarlo?

Que... El Alicante igual que en Getafe existe una sociedad de tiro que se denomina «Gorrion Club»?

Que... Para prestar su arma a otra persona es necesario que le expida usted una autorización, cuya validez será para diez días, en un impreso como el que reproducimos?

En uso de las facultades conferidas por el art. 15 del decreto 2.122/1972, de 21 de julio, del «B.O.E.» núm. 190 de 9-8-72, con esta fecha presto la escopeta de mi propiedad marca cal. núm. de fabricación a don provisto de permiso de armas núm. expedido en el de de 19 para que pueda usarla en el ejercicio de la caza, al propio tiempo le entrego la guía de pertenencia de dicha escopeta.

Getafe, de de 19

FIRMA

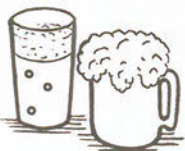

EL NORTE
cervecería, marisquería, bar
y ahora también....

/RESTAURANTE/



¡VEN A COMER AL NORTE!

C/ Madrid 20 695 7023

7 DE FEBRERO DE 1988

8ª MARATHON POPULAR DE VALENCIA

III MEMORIAL PAGO GÓMEZ-TRENOR

CAMPEONATO DE ESPAÑA DE MARATHON

54 EDICIÓN MASCULINA - 8 EDICIÓN FEMENINA



El próximo día 7 de febrero, en la ciudad de Valencia, se celebrará el Campeonato de España de Maratón (54 edición masculina, 8 edición femenina), 8.ª Maratón Popular de Valencia.

A esta cita maratoniana acudirá una nutida participación de atletas pertenecientes al club At. Getafe y a la sección de atletismo del Grupo de Empresa C.A.S.A.

Los participantes son:

Vicente Arqueró, Juan Antonio Azuaga, Francisco Gayta, Juan Galeote, Modesto García, Santiago García, Antonio Infante, Mohamed Larbi, Jesús Mora, Juan Martín, Obdulio Moruno, Javier Salido, Félix Saz, Fernando Rodríguez, Manuel Solís, Santiago Frago, Joaquín Calleja, Justino del Olmo, Román Morales.

El Frente Sur también ha llegado a Getafe

Los Tintoretto Boys llegan al Pabellón Juan de la Cierva

El equipo de baloncesto del Tintoretto cuenta desde hace escasos días con un nutrido grupo de aficionados de los llamados acérrimos. Chavales entre 15 y 17 años, amantes del baloncesto en general y del Tintoretto en particular, prometen convertir el Pabellón Juan de la Cierva en una olla a presión y ser el jugador n.º 6 o la Semenov dos del Tintoretto.

Con la valentía que confiere en ocasiones la juventud decidieron formar una peña de seguidores bajo la denominación posmoderna de Frente Sur. Han manifestado no obstante que están dispuestos a recibir nuevos socios de este simpático grupo de forofos a pequeña escala con 18 componentes.

No quisieron discutir en el momento de su fundación. A ellos les gusta el baloncesto pero también el fútbol. Dado que los había merengues, pero también colchoneros, decidieron que para no discutir en cuanto al nombre se llamarían Frente Sur. Fue a raíz del europeo de fútbol sala cuando se decidieron por la creación de esta organización entre pachanga y animación para dar alas a las jugadoras del Tintoretto. Lucen una parafernalia ciertamente discreta compuesta de gorros, bufandas y banderas pero prometen surtirse de trompeta para ser los más ruidosos aficionados en el Pabellón Juan de la Cierva. Su situación es estratégica para comer la moral al contrario, la grada supletoria más cercana a la puerta será tomada domingo a domingo por estos socios con carnet del Frente Sur.

Su himno de guerra no pasa por la violencia física ni por el insulto personal, sino por una famosa canción tunera a la que están dando forma, de momento nos ofrecieron un avance de lo que puede ser el «hit parade» del Frente Sur:

Tintoretto, Tintoretto
aquí tienes a tu afición
que te ama y te quiere

como si fueras tú la mejor
aunque ganes, aunque pierdas
nunca ya te podrá olvidar.

JOAQUÍN MARTÍN

Desorden en el Pabellón

Han pasado más de cuatro meses y el Pabellón Juan de la Cierva sigue sin estar terminado. La situación que se crea para los usuarios es de incomodidad y de riesgo.

Todo se agrava cuando el Club Tintoretto celebra sus partidos, el público asistente desborda la instalación y en la única puerta de entrada se forman tumultos que pueden acarrear graves consecuencias, sobre todo para los espectadores más jóvenes, al coincidir dicha puerta con la única taquilla existente.

La ubicación a los medios de comunicación que tienen que cumplir con su trabajo no es la más adecuada.

Tienen que darse cuenta los responsables del Pabellón que el tener un equipo de élite en la Primera División de Baloncesto acarrea una infraestructura necesaria que de momento no existe y eso va en perjuicio de todos, pues la imagen que damos a los equipos visitantes no es la más idónea.

Es bueno para todos los deportistas que las instalaciones deportivas se queden pequeñas a los cuatro meses de inaugurarse (aunque todavía no se ha entregado la obra, de hecho, la energía eléctrica proviene de un grupo electrógeno que hay que cargarlo diariamente) y es un reto para los responsables municipales el tratar de construir instalaciones que cubran las necesidades deportivas de nuestro pueblo con visión de futuro.

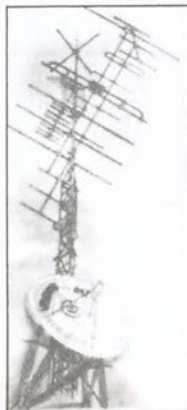

SERVICIO TECNICO
TV y VIDEO



- ANTENAS COLECTIVAS Y VIA SATELITE.
- PORTEROS AUTOMATICOS.
- SISTEMAS DE SEGURIDAD.

20 años al servicio de las Telecomunicaciones.

Central: **Alonso de Mendoza, 3**
Teléf. 695 19 96 · Getafe (Madrid)

Sucursal: **Móstoles, 12 · 1.º A**
Teléf. 690 57 03 · Fuenlabrada (Madrid)

Carretero de nuevo en América



José Antonio Carretero y su apoderado Angel Guzmán han vuelto a realizar el ansiado viaje a América para cumplir los contratos que aún se encuentran pendientes.

Una vez recuperado del todo el torero de su lesión en la mano izquierda, el martes 19 de enero partieron ambos a culminar por fin la anunciada conquista de América en el número uno de Getafe-Expres.

Al parecer son varias las corridas que matará Carretero, entre las

que destacan la que se dará el día 24 de enero en San Cristóbal con Gitanillo de América y Jesús Colombo, compartiendo la terna, así como la que habrá de lidiar en Mérida (Venezuela) durante la feria que se dará en la citada ciudad del 12 al 16 de febrero. Esperemos que en este segundo viaje salga redondo todo y sea el triunfo y no la desdicha quien regrese a España con estos dos hombres del toro, con estos dos buenos amigos. ¡Buena suerte! ■

Nuevo programa taurino en TVE



Pilar Miró, Directora de RTVE, ha contratado a Mariví Romero, Manuel Molés y otros cuatro críticos taurinos más para la realización de un nuevo programa taurino que se emitirá por la 2.ª Cadena.

Simplemente desear suerte a este equipo y esperemos que esta vez no se cese a Mariví como en su anterior etapa televisiva. A lo mejor el nuevo equipo la «arropa» con más acierto. ■

La Fiesta y...

D. José M.ª Pemán

«Hay un bochorno de siesta. Apenas se mueve el viento. Queda en el aire un lamento, como un jirón de la Fiesta.»

Valdemorillo

DIA 4 DE FEBRERO: novillos de Joselito para Niño de la Taurina, Raúl Zorita y Juan Cuéllar. **DIA 5:** Novillos de Víctor y Marín para Rui Bento Vasques, Luis Milla y Miguel Rodríguez. **DIA 6:** Toros de Francisco Segura para Juan Rivera, El Fundi y El Bote. **DIA 7:** Toros del conde de Mayalde para Luis Cancela, Sánchez Cubero y Andrés Caballero. **DIA 8:** Toros de los Eulogios para Marcos Valverde, José Luis Seseña y Pascual Gómez Jaén. ■

Toribio

APUNTE:

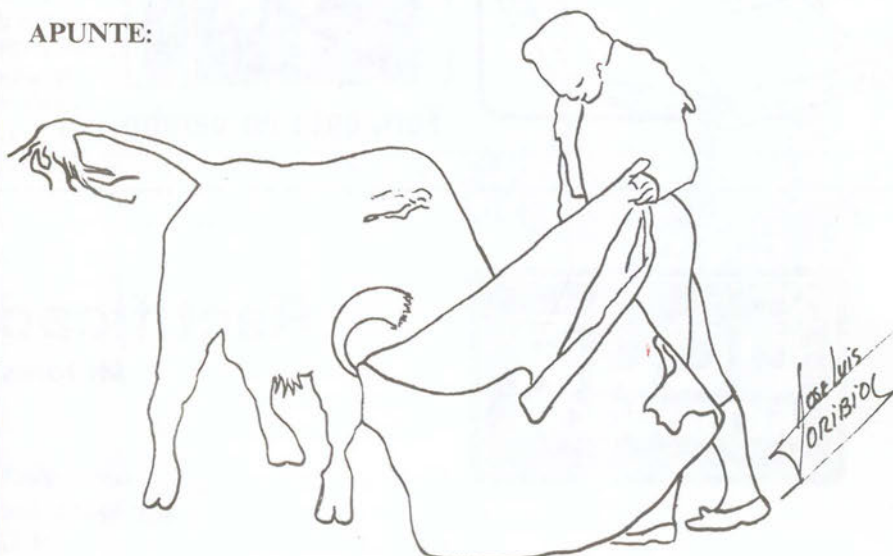

Lance a la Verónica.

CINE

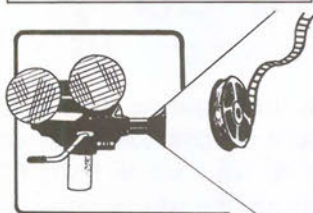

LA CHAQUETA METALICA. Última película de Stanley Kubrick, uno de los genios vivos del cine universal. Ambientada en la guerra del Vietnam, Stanley Kubrick recrea el ambiente de una Academia de Instrucción de Marines y de las peripecias filosóficas y curiosas de un soldado metido a reportero del Batallón Barras y Estrellas. Cines PALACIO DE LA MUSICA, JUAN DE AUSTRIA, NOVEDADES.

EL ULTIMO EMPERADOR. Dirigida por Bernardo Bertolucci. Interpretada por John Lone, Joan Chane y Peter O'Toole. Cines PALAFOX y ARLEQUIN.

CASABLANCA. Dirigida por Michael Curtiz. Intérpretes: Humphrey Bogart, Ingrid Bergman y Pau Henried. Cine MADRID.

EL LIBRO DE LA SELVA. Director: Wolfgang Reitherman. Cine IMPERIAL.



EL CORAZON DEL ANGEL. Director: Alan Parker. Intérpretes: Mickey Rourke, Robert de Niro y Lisa Bonet. Cine CALLAO.

EL BOSQUE ANIMADO. Director: José Luis Cuerda. Intérpretes: Alfredo Landa, Fernando Valverde y Alejandra Grepí. Cine MADRID.

LA VIDA ALEGRE. Dirigida por Fernando Colomo. Interpretada por Verónica Forqué, Antonio Resines, Santiago Ramos y Ana Gracia. Cine PROYECCIONES.

TU NOVIA ESTA LOCA. Director: Enrique Urbizu. Intérpretes: Antonio Resines, Santiago Ramos y Ana Gracia. Cine PROYECCIONES.



Largometrajes que veremos en TV la primera quincena de febrero.

CINE CLUB:

Día 1: LA DAMA SIN CAMELIAS.
Día 8: PAN, AMOR Y CELOS.
Día 15: PAN, AMOR Y...

SESION DE NOCHE:

Día 2: EL BAILE DE LOS MALDITOS.
Día 9: EL ROSTRO IMPENETRABLE.

JUEVES CINE:

Día 4: EL VUELO DEL AGUILA.
Día 11: TRES HERMANOS.

VIERNES CINE:

Día 5: ELIGEME.
Día 12: LOS DIAS DEL CIELO.

PRIMERA SESION:

Día 6: LA LEY DEL TALION.
Día 13: SINUHE EL EGIPCIO.

CINE DE MEDIANOCHE:

Día 6: GLORIA DE UN DIA.
Día 13: ENCUENTRO EN MERRAKECH.

SESION DE TARDE:

Día 7: NARCISO NEGRO.
Día 14: EL ULTIMO DIA DE LA GUERRA.

DOMINGO CINE:

Día 7: EL ELEGIDO.
Día 14: TOMA EL DINERO Y CORRE.

CINE DE MADRUGADA:

Sábado día 6: SIN SOMBRA DE PECADO y ES AMOR LO QUE BUSCO.
Sábado día 13: LA GENTE DEL METRO y MISION EN MOSCU.

Domingo día 7: EPILOGO y LA VENGANZA DE LA MUJER PANTERA.
Domingo día 14: LA MUJER DE LAS BOTAS ROJAS y UN CORAZON EN PELIGRO.

José Antonio Jiménez

LIBROS

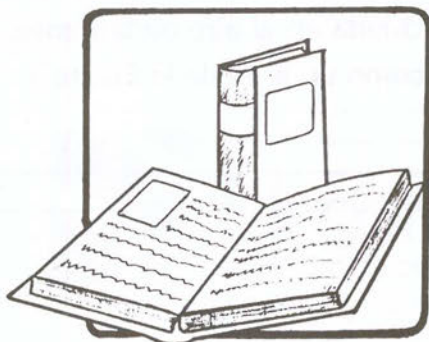

Tormenta de verano

De Juan García Hortelano (Seix Barral).

Un acontecimiento aparentemente sin importancia, el descubrimiento por un grupo de niños del cadáver desnudo de una mujer en la playa, actúa como de disparador de un proceso moral del personaje principal de esta novela. La presente reedición de «Tormenta de verano» permite al público reencontrarse con un clásico mayor de la novela española de posguerra.

LOS 80 SON NUESTROS
De Ana Diosdado.

POETAS DE LOS 70
De Mari Pepa Palomero.
Edit. Hiperion. Madrid.

MADRID
De Luis Carandell y otros.
Editorial Lunverg.

LA MIRADA
De José M.ª Guelbenzu.
Alianza Editorial. Madrid.



Rectificado de Motores

Motores reconstruidos

Ctra. Madrid-Toledo, Km. 11
Polígono Industrial «EL ROSON»
GETAFE (Madrid)
Teléf. 695 40 12



Isabel-Clara-Eugenia, hija del rey don Felipe II y de doña Isabel de Valois.

ISABEL-CLARA-EUGENIA

La Infanta Isabel-Clara-Eugenia, hija del rey Felipe II y de la reina doña Isabel de Valois; su nombre de pila fue merced a la visita que su augusta madre realizó a la Villa de Getafe.

El día 14 de noviembre de 1565, cumpliendo órdenes de Felipe II salen los restos de San Eugenio; de la Villa de Rexas, para llegar a Getafe a las dos de la tarde; en Getafe nobles y caballeros portan el arca a la Iglesia Parroquial. Allí estaba la reina doña Isabel de Valois, la infanta doña Juana, hija de Carlos V y hermana de Felipe II, don Juan de Austria, caballero y séquito de la casa real.

La reina doña Isabel, mujer al fin, llevaba muy viva en su alma una esperanza fervorosa, la de una sucesión ofreciendo a las sagradas reliquias de San Eugenio, imponer el nombre de tan glorioso Santo al hijo o hija que por su intersección Dios le concediera de su esposo don Felipe.

Así nos lo certifica una valiosísima carta que el embajador de Francia, Monsiur de Faurquevaux, manda el día 25 de agosto de 1566 a la reina de Francia (pequeño extracto de la citada carta).

«Señora, ayer que fue domingo 20 de junio, ha sido bautizada la Infanta de España. Se le impusieron tres nombres, Isabel-Clara-Eugenia.»

Señora, en respuesta a su pregunta de los tres nombres de la infanta, éstos han surgido de la forma siguiente: el primero, Isabel, es en memoria de la reina doña Isabel, abuela materna del emperador Carlos y la emperatriz. El otro, Clara, es en conmemoración del día de su nacimiento por ser el día de Santa Clara y el tercero, Eugenia, por haber estado la reina Isabel el día 14 de diciembre en una villa llamada Xetafec, distantes dos leguas de Madrid. Para ver pasar el cuerpo de San Eugenio, cuando éste iba camino de Toledo, mi señora tenía pensamiento de poner el primer fruto que Dios le diese, el nombre de Eugenio por habérselo pedido a las Santas Reliquias. ■

Marcial Donado

Escolapios en Getafe (III)

Decíamos en el artículo que el P. Olea Montes vino a Getafe para hacerse cargo de la Comunidad, esto sucedía el 3 de agosto del año 1934. Ese día al margen del nombramiento del nuevo Rector, fue nombrado por el Padre Provincial Clemente Martínez de San José, el cargo de maestro de servicios, cargo que le fue asignado al P. Vicente Laguna de la Virgen del Carmen.

Hubo discursos desde el Presbiterio de la Iglesia, después en el comedor se celebró el banquete de agasajo y bienvenida, asistiendo los P. Zarco y Balmisa, P. Pinilla, P. Laureano, P. Andrés Avelino, P. Torregrosa, entre otros.

El 25, 26 y 27 de noviembre de 1934, se celebraron fiestas religiosas, deportivas y literarias. El día 25 a las 8 de la mañana se celebra misa y comunión general, a las 10, un solemne Pontifical por el alma del Excelentísimo señor don Dionisio Moreno, obispo de Coria. El templo estaba materialmente lleno, presidido por las autoridades locales civiles, eclesiásticas, militares y público en general; las religiosas Ursulinas alumnas, religiosas de la Divina Pastora, ocupaban sitios distinguidos. El P. Olea en su discurso evocó e hizo alusión a la historia del colegio.

El día 26, a las 10 de la mañana, misa solemne por el reverendo párroco de Getafe, don José María Fernández y Torres. A las 3 de la tarde tuvo lugar un gran festival deportivo, estando presente el Vicario general P. Valentín Caballero. El encuentro de fútbol entre el «Sádel Scio» y la «Unión Calasancia», tuvo lugar en el Campo de Aviación de Getafe.

Día 27, solemne misa cantada por el P. Provincial, finales deportivos, obras de teatro y entrega de premios.

Las Escuelas Pías de Getafe tuvieron que amoldarse a los distintos decretos gubernamentales aparecidos entre 1898 y 1936. El 15 de septiembre de 1898, una real orden legislaba que la enseñanza media se diera en seis cursos, pero un Real Decreto del 26 de mayo, del año 1899, arreglaba de nuevo las asignaturas, distribuyéndolas en siete cursos.

En 1924, se celebró el primer Congreso Nacional de Educación Católica, en el que pudieron admirarse interesantes aportaciones de las Escuelas Pías de Getafe, entre ellas, muestras

de toda la historia de la caligrafía escolapia, una colección de 74 modelos en alambre, para la enseñanza de la geometría, ideados por el hermano Blas García, el pentabacos del P. Soler, el angulímetro del P. Estévez, el cosmógrafo del P. Lasalde, etc.

En 1933, la ley de Confesiones y Congregaciones Religiosas, firmada el 2 de junio, prohibía la enseñanza a las Ordenes y Congregaciones Religiosas. El colegio de Getafe, a partir de entonces, pasó a formar parte de la asociación de enseñanza libre SADEL, y adoptó el nombre de Colegio Scio, en atención al padre Felipe Scio de San Miguel (1738-1796), este padre fue uno de los eminentes pedagogos de las escuelas pías de España, creó el método uniforme, que fue elegido por Carlos III, para preceptor de la familia real (futuro Fernando VII y de sus hermanos y primos), fue consejero del Infante Luis de Borbón y también de la Infanta Carlota Joaquina, de la que había sido preceptor y a la que, por orden real, acompañó cuando se casó con el Príncipe de Brasil, más tarde rey de Portugal. Además de su famosa traducción de la Biblia y del Método Uniforme, dejó varias obras escritas. Elementos de Ontología y Cosmología (manuscrito), Poesías Castellanas al Príncipe de Asturias, etc. ■

Marcial Donado

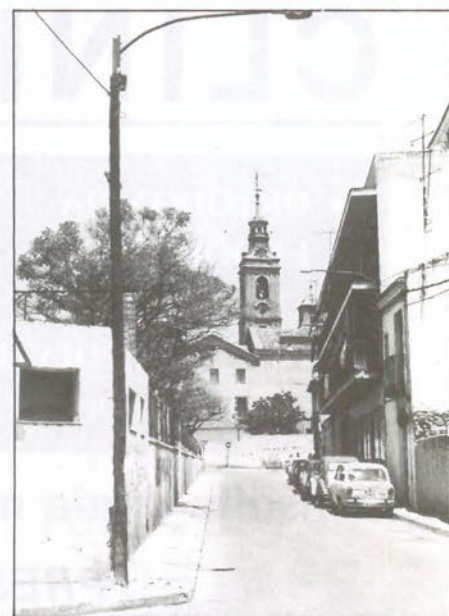

Calle de Don Fadrique, al fondo Torre de los Escolapios y, a la izquierda, verjas del Colegio Nacional Corazón de Jesús. Año 1981.

CAFETERIA

Lido



DESAYUNOS

PLATOS COMBINADOS

CANAPES



¡buen ambiente!

c/ Madrid, 9

GETAFE

EL GALEON

C/. Toledo, 35

CERVECERIA - CROISSANTERIE

GETAFE

CLINICA DENTAL

- ORTODONCIA
- ENDODONCIA
- CIRUGIA ORAL
- ODONTOLOGIA GENERAL
- LIMPIEZA POR ULTRASONIDO
- OBTURACIONES (EMPASTES)
- TRATAMIENTOS DE PREVENCIÓN
- PROTESIS FIJAS Y REMOVIBLES

Consulta diaria mañana y tarde previa petición de hora

PRESUPUESTOS GRATUITOS

C/. Perales, 2 Local —●— Tel. 696 75 32
GETAFE (Madrid)

Al habla con María Dolores Pradera



*Para la revista
"Getafe Express"
mi querida madre
M= Dolores Pradera*

Hemos traído hasta nuestras páginas a la elegancia personificada. A una mujer que se ha destacado en el mundo artístico por su sencillez, por su exquisita presencia en el escenario y por una vida donde el escándalo ha brillado por su ausencia. Como debe de ser, aunque nadie se acostumbre a ello, sobre todo cuando se trata del mundo del espectáculo.

—¿Cómo fueron los comienzos de María Dolores?

—La verdad es que nada fáciles. Comencé haciendo pequeños papeles en cine y teatro, luego empecé a hacer cosas importantes en el teatro. Pero todo esperando mucho y trabajando mucho. Cantaba, yo soy hija de emigrante que fue a buscarse la vida a Hispanoamérica, las cosas le fueron un poquito mejor, volvió a España, se casó con mi madre; nos fabricaban en Chile pero mi madre venía a España a que nacéramos, y así ocurrió con los cuatro. Desde pequeña yo he tenido la música de aquellas tierras junto con la de aquí muy presente, porque son raíces muy parecidas.

Actualmente estoy muy a gusto en Madrid, aunque sí visito América. Acabo de llegar de Méjico, me han invitado a pasar las Navidades allí, donde tengo muchos amigos. Es un ambiente muy agradable y me reparto entre España y Latinoamérica, aunque más aquí.

—¿Qué destacarías de tu carrera artística?

—He estado en el Teatro Español contratada muchos años, en el María Guerrero y ahí empecé a compaginarlo con la música, y luego de repente empezaron a funcionar mis discos, pensé que lo de cantar sería una temporadita corta, pero me atrapó absolutamente. He grabado ya más de treinta elepés. Y para febrero presento el último,

en el que he puesto mucha ilusión. El nombre genérico va a ser «A mis amigos» y ha colaborado gente tan importante como Carlos Cano, he grabado dos canciones suyas y en una de ellas interviene él con su voz. También he cantado a Alberto Cortez «En un rincón del alma» pero se lo he hecho con ritmo de tango y también él me acompaña con su voz en varios momentos de la canción. Incluso Amancio Prada colabora cantando conmigo su tema «El mundo que yo no viva». Lo presentaré a finales de mes en un teatro madrileño.

—Busquemos el lado personal de María Dolores Pradera con algo anecdótico pero quizás importante. ¿Qué signo del zodiaco eres?

—Soy virgo.

—¿Hasta qué punto crees tú en el zodiaco?

—Pues algo debe haber, me interesa, me divierte aunque no leo el horóscopo todos los días, sólo de vez en cuando. Algunas cosas, aunque será casualidad, hasta coinciden.

—¿Qué le gusta menos a María Dolores Pradera de María Dolores Pradera?

—Que fumo mucho, aunque todos los días intento dejarlo, en vista de eso digo «me voy a fumar el último», algún día lo conseguiré.

—¿Y lo que más?

—Lo mejor que creo puedo tener es que tengo sentido del humor y vivo con bastante alegría.

—¿Qué es lo que menos le gusta de las personas?

—La verdad es que siempre trato con personas maravillosas y no me da tiempo a comprobar esas debilidades humanas, debe ser que soy muy despistada y no me entero. Todo lo que me ha pasado me ha parecido extraordinario, lo he hecho con mucha ilusión y no he sido ambiciosa, todo me ha llegado muy despacio y le estoy muy agradecida a la vida, nunca pensé en grandes cosas.

—¿Cuida su forma física?

—Yo vivo muy tranquilamente, lo que sí hago es que cuando voy a actuar tengo la fuerza de voluntad de unos días antes de dejar de fumar.

—¿Le gusta la noche o es hogareña?

—Salgo poco porque he estado tantas temporadas fuera de mi casa que ahora disfruto muchísimo, lo que más me gusta es quedarme en casa leyendo o escuchando la radio, o viendo televisión con mis hijos o con mis nietos, que tengo dos que son muy simpáticos y me divierten mucho.

—¿Qué libro está leyendo en estos momentos?

—Una novela de Juan Benet titulada «Nunca llegarás a nada».

Reservada y genial estuvo María Dolores Pradera con GETAFE EXPRES. Hasta nos dedicó una foto. Suerte. ■



**Ctra. Toledo
Km. 14,500
Teléf. 681 71 87
GETAFE**

Juan Luis Martín y Paco de León

Chinchón: Castillo, plaza y mesón

En esta tercera etapa de su viaje por los pueblos de la Comunidad de Madrid, nuestro reportero llega a la villa de Chinchón, situada a 45 km de Madrid. Pueblo este señorial y altivo sobre los montes, que se muestra dominante sobre la Vega del Tajuña.

A él se llega por dos caminos, principalmente: uno por la

N-III hasta el puente de Arganda y cogiendo la carretera que sale a la derecha a 25 km; el otro camino, por la N-IV hasta el cruce con la C-404 (Ciempozuelos, Navalcarnero), desviándonos hacia Ciempozuelos y pasando por Titulcia. Este último es más largo, por lo que se aconseja hacer la ida por uno y la vuelta por otro.

Es un pueblo campesino, que se dedica principalmente a la agricultura, sabiendo aprovechar los medios que la naturaleza les ha dado, como es la Vega del Tajuña, que se extiende a lo largo de todo el término, por la zona norte del pueblo.

Ya en la antigüedad sus antepasados, los romanos y los árabes, practicaban esta ocupación de la agricultura y también la ganadería.

Durante todo el año recibe miles de visitantes, que gozan de los monumentos y lugares que Chinchón les ofrece, quedándose estupefactos al contemplar la armonía de la piedra y la madera en las galerías y esquinas de la plaza mayor a la que Felipe V, que visitaba frecuentemente, la otorgó el nombre de Real Plaza de Toros. La plaza, anillo de gracia y garbo, con sus sobreportales de estilo antiguo, punto de reunión de los más ancianos de la localidad y atractivo principal de los visitantes, con las casas de dos o tres pisos, que forman como un anfiteatro entorno a la plaza, de forma irregular y bellísima que preside, como abrumándola, la mole de la Iglesia fortaleza, antigua capilla de los Condes de Chinchón. La fachada de todas las casas de la plaza tienen galerías sobre pilares y los tejados son todos de teja castellana, que hacen de la plaza una pieza única.

Pero no se puede uno limitar a visitar el pueblo, hay que adentrarse en los monumentos y apreciar sus valores.

Subiendo por sus empinadas calles, donde los visitantes se deleitan degustando los vinos y licores del lugar en los diversos mesones de la localidad, se llega a la Iglesia, la cual no tiene torre. En ella se encuentra una joya pictórica, firmada por Francisco de Goya, de la que se dice fue pintada expresamente para la parroquia de la Asunción de Nuestra Señora. Anterior a esta Iglesia hubo otra, de la que sólo queda la torre, por lo que se dice que «Chinchón tiene una iglesia sin torre y una torre sin iglesia».

Cuenta Chinchón con dos castillos, el de Casasola que data del siglo XIV



Aspecto cotidiano de la Plaza de Chinchón.

que se alza dominante sobre la Vega del Tajuña, y el de los condes de Chinchón, situado al sur de la población, con Plaza de Armas y puente levadizo.

Destaca también la llamada casa de la Cadena, próxima a la plaza, en la que se alojó Felipe V y firmó la Pragmática por la que concedió los títulos a la villa.

Por último, queda señalar que es el único pueblo de la Comunidad de Madrid que en Semana Santa representa la Pasión viviente, en la que los habitantes del pueblo son los actores. Esto hace que por esas fechas acuda gran número de devotos y curiosos a contemplar tan original espectáculo. ■

Monumentos

- Parroquia de la Asunción de Nuestra Señora.
- Museo de Arte Sacro.
- Torre de la desaparecida Iglesia.

— Convento de las Clarisas (fundada por los condes de Chinchón).

— Casa de la Cadena.

Gastronomía

Entre las comidas típicas de Chinchón, cabe destacar principalmente: sopa de ajo, potaje madrileño y cordeiro asado, sin olvidar los excelentes vinos de la zona y el anís con su acreditada fama en toda España.

Restaurantes de la zona

— Restaurante Virreina (especialidad en asados). Tel. 894 00 15.

— Mesón Cuevas del Vino (chorizos y morcillas, que entre las brasas revientan). Tel. 894 02 06.

— Restaurante Castillo de Chinchón (especializado en asados).

— Gran Mesón de Chinchón (comidas típicas de la región). ■

José Antonio Jiménez

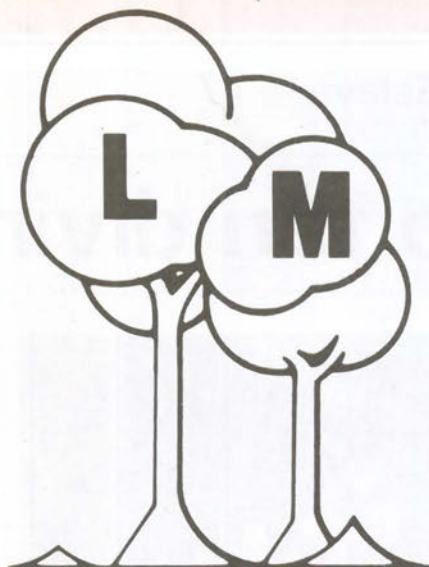

**COMPLEJO LAS MORERAS
RESTAURANTE**

C/. Madrid, 143 Antiguo (final)
Tif.: 696 21 75 - GETAFE

*SALONES PARA BODAS
SALON PRIVADO PARA COMIDAS DE EMPRESAS
CAFETERIA PUB - TERRAZAS
ESTACION DE SERVICIO
APARCAMIENTO*



MATEN, S. L.

INSTALACION
MANTENIMIENTO
Y REPARACION DE

MAQUINARIA

- Convencional
- Control numérico

INSTALACIONES

Lleno histórico en la Joy Eslava

Sabrina, no tan divina



Sabrina tuvo intérprete y percha propias. Su falda causó sensación por sus originales rotos.

Sabrina llegó, vio, pero no venció. Más bien sufrió una dolorosa derrota en la capital del reino, Madrid; acabó ocasionando el mareo y posterior desmayo de la chica del BOYS, una chica caliente que dejó fríos a todos cuantos asistieron a su actuación en una de las discotecas de la gente guapa del todo MADRID.

Todo había sido preparado a la perfección para que esta genovesa de 19 años, pechos generosos y piernas arquitectónicamente diseñadas para alcanzar la perfección de la sensualidad, pudiera salir por la puerta grande camino de otras plazas y donde seguir cortando orejas y rabos. Desde el primer momento las cosas se torcieron desagradablemente. Sabrina carga a sus espaldas una leyenda peligrosa, «Doy miedo a los hombres», había dicho tranquilamente sin plantearse siquiera por un momento qué le daba miedo a ella. Quizás SABRINA esté acostumbra-

da al éxito y la fama, pero se ha acostumbrado mal. Cuando SABRINA entró por la puerta de la JOY sus adentros más profundos tuvieron que estremecerse ante un espectáculo de cámaras de mil focos e infinitos flashes que empezaron a envolverla como por arte de magia de oso y madroño. Lo peor estaba aún por llegar.

LOBA CON PIEL DE CORDERO BLANCO

Con una gorra de marinera traviesa, un jersey plagado de chinchetas a juego o pedrería fina, que esto nunca se sabe, un abrigo de piel blanco y una falda mínima y en modelo roto, SABRINA séntose en una butaca ciertamente escasa, ante lo cual optó, porque no le quedaba otra, en cruzarse de piernas para deleite de fotógrafos. Preparóse entonces para las preguntas. Las preguntas fueron desde la talla de su sujetador hasta

los atributos de BUTRAGUÑO, pasando por sus estudios, gustos musicales, represiones sexuales e inquietudes culturales. SABRINA estuvo discreta en las contestaciones, atrapó entre sus manos una carpeta voluminosa, ejerciendo de colegiala sensual y respondió como pudo «supongo que BUTRAGUÑO moverá sus atributos todos los domingos; no tengo ningún tipo de interés en cursar una carrera universitaria; me gustaría hacer un dúo con DAVID BOWIE». La genovesa de 19 años mantuvo durante toda la rueda de prensa un gesto nervioso y para cabreo de fotógrafos y prensa en general sujetó la gorrita de marinero a su cabeza durante buena parte de la entrevista.

SABRINA-SHOW

El plato fuerte de la jornada era sin duda el referido a la actuación musical, al decir de los entendidos en fiestas de mil pedigrís, la JOY ESLAVA no sólo estaba de bote en bote, sino que estaba como nunca. Pudimos ver entre la heterogénea fauna humana ávida de cuerpos serranos y bustos fellinianos, a muchos famosos del mundo artístico, PAULA MOLINA luchó por ver mínimamente la actuación de SABRINA; EMILIO ROMERO se fue cabreado ante la insoportable multitud; MARISA MEDINA repartió sonrisas a granel y los capos del asunto rosa siguieron haciendo de sus relaciones públicas el asunto más boyante de sus carreras. Pero lo que de verdad importaba de manera fundamental eran los atributos de SABRINA, por lo que cuando salió al escenario todas las miradas se clavaron con aviesa mala intención en la jovencita GENOVESA, 3.000 pesetas tenían la culpa, y la culpable de

la broma SABRINA comenzaba a desencantar no sólo a los príncipes de la noche que allí se dieron cita, sino incluso a las ranas descarriadas que querían convertirse en princesas.

**PLAY BACK
Y DESMAYO**

La actuación de SABRINA fue in crescendo en cuanto a desprendimiento de ropas pero in descenso en cuanto a espectacularidad y por supuesto calidad. El play back hizo que las múltiples deficiencias vocales de la italianita pudieran ser corregidas pero ni siquiera su impresionante porte mejoraba la escena que se mostraba a eso de las 3 de la madrugada como un tanto deslucida pese a los mil focos que la iluminaban. Poco a poco la gente fue pasando por las etapas del cabreo común y fueron pensando detenidamente en las tomaduras de pelo y en sus antecedentes. Un sector del público empezó a solicitar de SABRINA la repetición de la jugada de la Noche de Fin de Año, pero que «ni por esas». Total que casi fue mejor que la humilde SABRINA, víctima de la fiebre más ingrata, sufriera un desmayo en el Camerino, su vuelta al escenario para la despedida final de cualquier vedette que se precie, hubiera sido mortal de necesidad, y eso que pudimos comprobar que nadie llevaba tomates en los bolsillos. ■

Juan Luis Martín y Paco de León

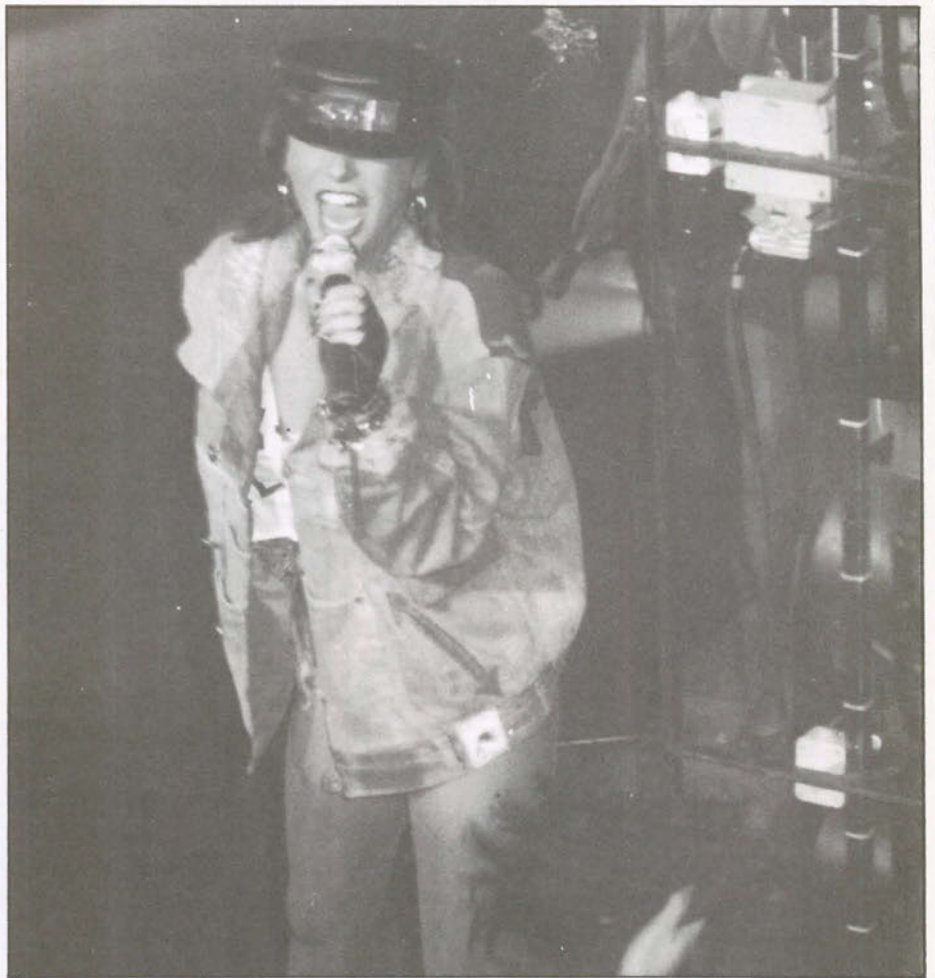

Uno de los momentos álgidos de una actuación bastante floja. Sabrina adopta el papel de fiera que «da miedo a los hombres».



Cuando comenzó la rueda de prensa, SABRINA sonrió sin recato. Cuando finalizó no se prodigó en gestos felices.



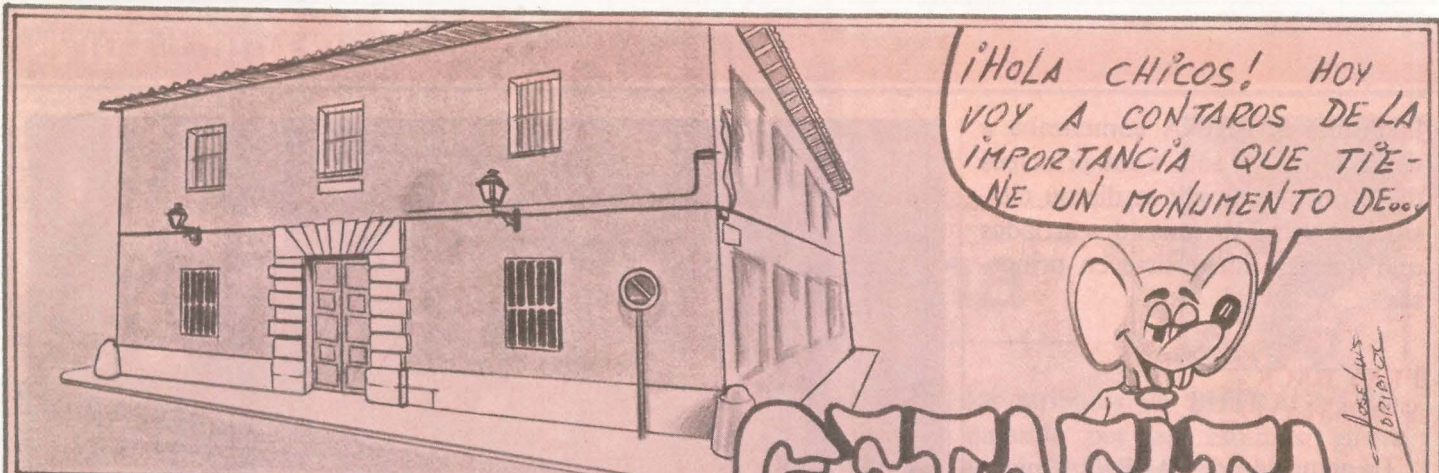

¡HOLA CHICOS! HOY VOY A CONTAROS DE LA IMPORTANCIA QUE TIENE UN MONUMENTO DE...

JOSE LUIS BARRIO

GETAFITO



NUESTRA LOCALIDAD, LA IGLESIA DE LA MAGDALENA (1541)



ALBERGA PINTURAS DE ALONSO CANO.



Y UN RETABLO MAYOR TRAZADO POR ALONSO CARBONELL Y LIENZOS DE A. NARDI, E. CASTELLO

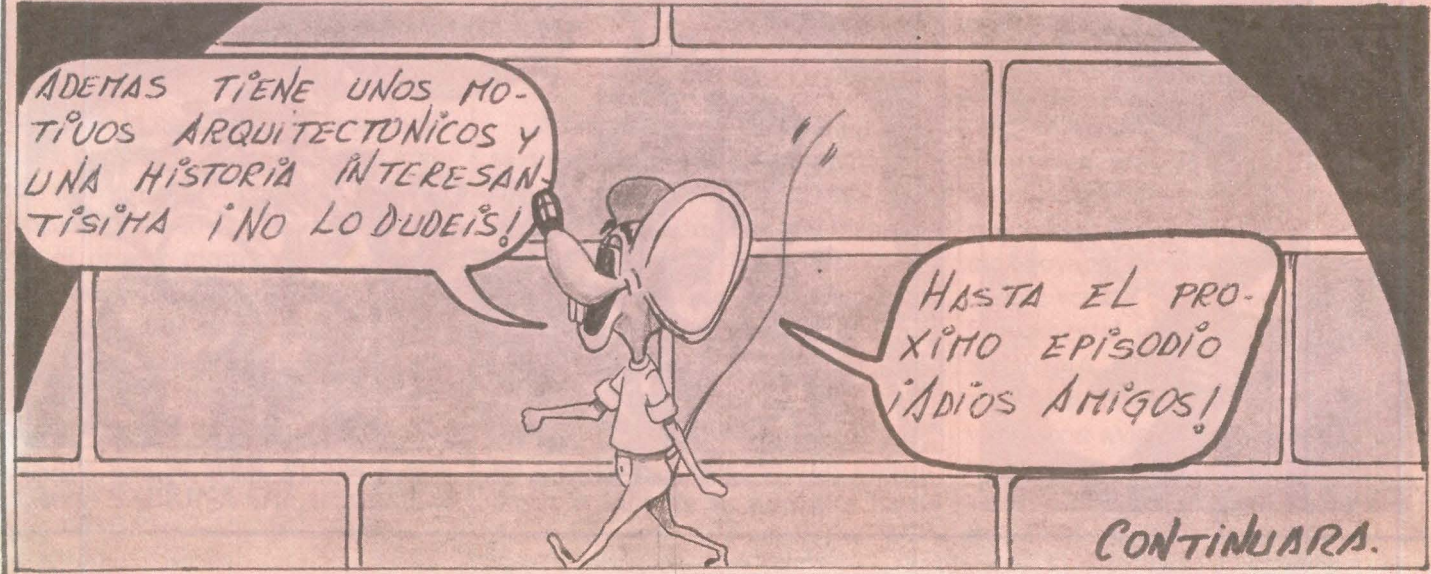

ADEMAS TIENE UNOS MOTIVOS ARQUITECTONICOS Y UNA HISTORIA INTERESANTISIMA ¡NO LO DUDEIS!

HASTA EL PROXIMO EPISODIO ¡ADIÓS AMIGOS!

CONTINUARA.

TAPICERIAS

C/. Narváez, 32 - Teléf. 435 20 96 - MADRID

C/. H. San José, 5 - Tel. 695 90 52 - GETAFE

C/. Constitución, 48 - Tel. 653 37 86 - ALCOBENDAS

BEIAUT



F. M. 101.8 MHz.

EXPENDEDURIA N.º 9 DE TABACOS Y TIMBRE

VIDEO - CLUB

LAS ULTIMAS NOVEDADES CINEMATOGRAFICAS

- ARTICULOS DE REGALOS
- PAPELERIA
- SUMINISTRO A EMPRESAS

C/. ALBAETE, N.º 22

GETAFE

En la zona Sur

SU HIPER

Muy cerca de Vd.

Abierto
de Lunes a Sábado,
de 10 a 22 horas.
Parking.

HIPERMERCADO
ALCAMPO
Fulminamos los precios.

GETAFE 3
Centro Comercial
Sector III