

# FUNDACIÓN

PUBLICACIÓN INFORMATIVA de la FUNDACIÓN CÉSAR NAVARRO

**LOS MOLINOS  
y BUENAVISTA  
recibirán a  
sus primeros  
vecinos en  
unos días**

**PEDRO CASTRO**  
alcalde de Getafe

***“Soy un  
soñador nato.  
Los sueños  
forman parte  
de mi propia  
personalidad”***



**La Universidad Politécnica  
en Getafe: un espacio de  
investigación puntero en  
combustibles y materiales**

# ¿buscas trabajo?

## Recursos Municipales para el Empleo

AYUNTAMIENTO DE  
**GETAFE**

 [www.getafeiniciativas.es](http://www.getafeiniciativas.es)

### **GISA, S.A** Getafe Iniciativas

Calle Padre Blanco, 2  
28901 Getafe  
Tel. 91 665 36 20

  
GISA  
GETAFE INICIATIVAS

#### **SERVICIOS:**

*Orientación laboral, formación práctica, ocupacional y empresarial, intermediación laboral y asistencia técnica para la creación de empresas*

 [www.alefgetafe.org](http://www.alefgetafe.org)

### **ALEF** Agencia Local de Empleo y Formación

Calle Díaz y Barcala, s/n  
Sector 3, 28905 Getafe  
Tel. 91 665 44 00

  
AGENCIA  
LOCAL  
DE EMPLEO  
Y FORMACIÓN  
GETAFE

#### **SERVICIOS:**

*Bolsa de empleo, orientación laboral, cursos de formación ocupacional, recursos para búsqueda de empleo, asesoramiento creación de empresas*

 [www.masjovengetafe.com](http://www.masjovengetafe.com)

### **SIAJ** Servicio de Información y Asesoramiento Juvenil

Calle Polvoranca, 21  
28901 Getafe  
Tel 91 202 79 91

  
SIAJ  
Getafe

#### **SERVICIOS:**

*Rincón del empleo joven, asesoramiento en búsqueda de empleo, tablón ofertas de trabajo, recursos para búsqueda de empleo, orientación laboral*

**PLAN GRECO 2.011**  
GETAFE REACTIVACION ECONOMICA



Publicación de INVESTIGACIÓN,  
ECONOMÍA, CULTURA, VIVIENDA,  
MEDIOAMBIENTE, SALUD,  
DEPORTE y CALIDAD DE VIDA



Edita:

Fundación CÉSAR NAVARRO

Presidente de honor:

César Navarro

Presidente: Luis Grisolía

Consejo de Redacción:

Julia Navarro Arranz

Eutiquiano Nieva

Antonio Pomares

Antonio Pulido

Director:

LUIS GRISOLÍA

Coordinador:

Pedro Aparicio Sánchez

Redacción:

Raquel González

Susana Zorraquino

Diseño gráfico:

Pepe Flores

Fotografía:

Pablo Cabellos

Maquetación y producción

gráfica: Julio Flores

Colaboran en este número:

Antonio Bueno

Félix Campillos Sierra

Daniel Puyol

Martín Sánchez

Redacción, administración  
y publicidad: Ramón y Cajal, 22,  
telef. 91 6969188 fax. 91 6017394  
28902 Getafe / Madrid.  
fundacioncesarnavarro@hotmail.com

FUNDACIÓN CÉSAR NAVARRO,  
no se hace solidaria de las opiniones vertidas  
por sus colaboradores. Prohibida la  
reproducción total o parcial de los contenidos  
de esta publicación sin acuerdo expreso.

Impresión: GRAMADOSA  
deposito legal M 40198-2006

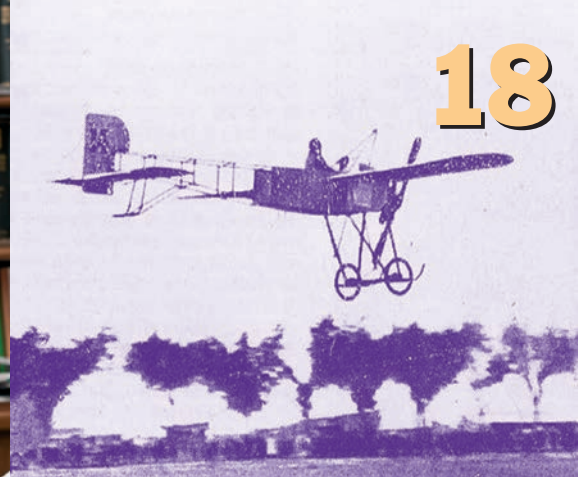

- 6 NOTICIAS**  
El libro Getafe 1939-1979. De la dictadura a la Democracia, que cuenta con la colaboración de la **Fundación CÉSAR NAVARRO**, narra la historia no oficial del franquismo.
- 10 ENTREVISTA**  
El alcalde, **Pedro Castro**, analiza cuatro años de legislatura y habla sobre proyectos futuros
- 16 CULTURA**  
**César Navarro** repasa la importancia del voto, la voz de los ciudadanos.
- 18 UNESCO**  
El Centro Unesco celebra el centenario del vuelo de Vedrines entre París y Getafe y que marcó el inicio de la aviación en el municipio.
- 24 MEDIOAMBIENTE**  
**Daniel Puyol** abre un debate en estas páginas sobre un discurso de actualidad: la energía nuclear.

- 28 EDUCACIÓN**  
La Universidad Politécnica de Madrid instala en el municipio sus laboratorios más punteros de investigación.
- 30 URBANISMO**  
**Los Molinos y Buenavista**, dos barrios que ya hacen más grande Getafe esperan a sus primeros vecinos.
- 34 SANIDAD**  
El hospital de Getafe que le costó una huelga de hambre a **Pedro Castro** cumple 20 años.
- 36**  
El Centro de Cirugía de Mínima Invasión de Cáceres recibe la visita de la **Fundación CÉSAR NAVARRO**.
- 38**  
La plataforma en defensa de la sanidad pública teme que la Comunidad implante el copago, intenciones que se han filtrado en un informe.
- 42 CASAS REGIONALES**  
Del ARTE de Extremadura a la Feria de Abril, las casas regionales afrontan la recta final del curso escolar.

**PROMOCIÓN: 310 Viviendas de VPPL, garajes, trasteros y locales comerciales en la parcela A1 del sector PP-03 de Buenavista**

**PROMOTOR: Parque de las Culturas, S. Coop. Mad.**



**Urbanización cerrada, piscina incluida,  
venta de locales comerciales**

**Teléfono de información:  
91 498 71 89**

**ENTREGA PREVISTA EN EL 2011**

**Gestiona:**

**INGENIA**  
Desarrollo  
y Gestión

**Construye:**

**FCC** CONSTRUCCION, S.A.

**Financia:**

**CCM**

# La fiesta de la democracia: un derecho y un deber

**H**UBO un tiempo en que votar, elegir a aquellos que nos debían representar en las instituciones y defender los intereses de los ciudadanos, era un privilegio, un lujo que se escapaba fuera de las fronteras de este país llamado España. Un tiempo en que la voz del pueblo estaba oculta, dormida entre unas paredes que parecía que tenían oídos y sumida en el miedo de una dictadura. Con sangre, sudor y lágrimas, pero también con esperanza y fe, se consiguió salir adelante, recuperar para el pueblo lo que siempre ha sido suyo: el poder, la capacidad de gobernarse a sí mismo. Un derecho que ahora parece inherente a la naturaleza humana, pero por el que (*muchos lo recuerdan*) hubo que pelear. La democracia se abrió paso en el país y fue una fiesta. Ese es el espíritu que no se debe olvidar; por mucho que se empañe aquello que rodea a la política y las elecciones, todos y cada uno de los ciudadanos deben recordar que el poder está en un pedazo de papel que se introduce en una urna: la voluntad ciudadana, el momento en el que se juzga el buen o mal hacer de sus gobernantes, el instante en que se respalda o se critica una opción política, una forma de gestionar el día a día. Es un derecho adquirido que conlleva una responsabilidad y ¿por qué no?, también un deber ciudadano. De nada valen las críticas callejeras, las conversaciones de bar, las tertulias más o menos argumentadas si el 22 de mayo no se acude a las urnas a depositar un voto.

Es el argumento más contundente, el que da derecho a opinar durante los próximos cuatro años.

Excusas hay muchas en los tiempos que corren, en los que la política está viciada por intereses espurios y copada de canallas que han convertido el servicio público en una profesión lucrativa. Los casos de corrupción han hecho perder la credibilidad de la clase política y una campaña sucia como está siendo la actual aleja aún más a los ciudadanos de sus dirigentes. Pero es en estas elecciones municipales cuando se palpa realmente la democracia. Porque es el vecino al que eliges, con el que te cruzas a la hora de comprar el pan o coincides tomando cañas en el bar de la esquina. Son ellos: el alcalde y los concejales los que rigen el día a día más cercano, el que más afecta a cada uno de los vecinos.

**E**L 22 de mayo toca votar. A quien cada cual en conciencia considere oportuno. Incluso un voto en blanco es útil, es señal de crítica y de responsabilidad. Es la voz de la ciudadanía, la que nos quejamos de que no se escucha. Es el momento de ser ciudadanos, de ejercer un derecho que nos otorga el poder.

**Es el día de la democracia.  
Es su fiesta. Nuestra fiesta.  
Es el momento de votar.**

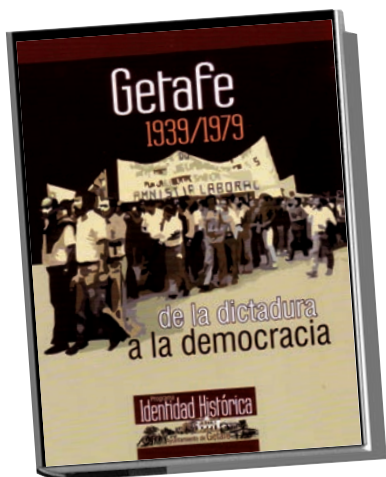

## La Fundación CÉSAR NAVARRO colabora en un libro sobre la dictadura en GETAFE

Getafe 1939-1979. De la dictadura a la Democracia.

Con este título, y fruto del Proyecto Identidad Histórica con la voluntad política de la Concejalía de Educación, ha visto la luz un libro elaborado en su mayoría por profesores de la Carlos III y de institutos de Getafe bajo la dirección y coordinación de **Julio García Alcalá**, que recoge la historia no oficial de Getafe durante el periodo franquista, aquella, como decía la concejala **Carmen Duque** en la presentación, que se contaba en las sobremesas de las casas. Los textos escritos proceden de 60 entrevistas que han puesto voz a un silencio, como señalaba también **Duque**. En el libro colabora la **Fundación CÉSAR NAVARRO** que además va a contar en su biblioteca con un fondo documental histórico cuya próxima creación anunció la concejala y para la que pidió la colaboración de todas aquellas personas que tengan algún documento, desde un carné de afiliado a un acta de alguna reunión. En el acto de presentación estuvo presente el doctor **César Navarro**, quien recordó algunos apuntes históricos señalados en el libro como el bombardeo de Getafe que “*vi con ojos de niño*” y que “*algunos niegan que existiera*”.



## Daniel Peña tomó posesión como rector

**E**lcatedrático de Estadística **Daniel Peña** consiguió la victoria en las elecciones a rector de la **Universidad Carlos III** frente a **Luciano Parejo** por un ajustado resultado: 50,98% frente al 49,02 que obtuvo el aspirante. De esta forma **Peña** continuará cuatro años más al frente de la institución.

Su programa contemplaba, entre otros aspectos, la expansión de la universidad y la creación de una red europea de campus de excelencia para obtener fondos de la UE y se basaba en tres pilares: “*Más recursos, énfasis en máster y posgrado y apoyo a las personas e incentivos para profesores y personal de administración y servicios, aumentando también la plantilla*”.

## Manifiesto: Todos son inocentes

**C**on este Manifiesto se quiere promover el rechazo a la esclavitud, la prostitución y la pornografía infantiles; el uso de menores para el narcotráfico y otros crímenes; el uso de menores en conflictos armados, y cualquier trabajo que perjudique la salud física, psíquica o moral de los menores. Con él queremos comprometer a toda la sociedad para luchar activamente contra los factores que generan la esclavitud infantil e instamos a que se denuncie y se combata activamente, con medidas tendentes a una situación de comercio justo, toda forma de trabajo infantil. Tomando cuantas medidas sean necesarias para que, por ejemplo, no entren en Europa productos elaborados por niños y niñas esclavos.

La campaña se inició en Julio del 2005 en la Universidad de Verano en la Gomera. Con la primera lectura pública del Manifiesto y consiguiente firma por las personalidades asistentes al acto.

El fin último de esta campaña es conseguir que todas nuestras instituciones, en especial nuestros municipios sean declarados territorios libres de esclavitud infantil. Esta declaración no será solo un hecho nominal, sino que implicara la concienciación de los ciudadanos del pueblo, a través de su institución, del horror que significa la esclavitud infantil.

Comprometiéndose a no dar cabida en su término municipal a empresas o individuos que usen de esta execrable y vergonzosa practica.





## El Ayuntamiento entregó los premios Alas de Plata a los **valores cívicos**

**P**OR su implicación en “defensa de los valores ciudadanos y la construcción de la ciudad como espacio de convivencia”, el Ayuntamiento, a través del Consejo Social de la Ciudad, ha hecho entrega de los premios Alas de Plata a los valores cívicos. Las personas y colectivos reconocidos en esta primera edición han sido: **Antonio Sainz Rubio**, presidente de la Asociación de Vecinos de Las Margaritas; **Proyecto Grock-X**, un grupo de jóvenes que practican el ocio saludable a través de la música; **Apanid**, asociación que lleva 40 años atendiendo a sus niños diferentes; **Escuela Abierta**, movimiento que lleva tres décadas defendiendo una

escuela pública, laica y solidaria; y **Federico Mayor Zaragoza**, ex director general de la Unesco. Este último se mostró entusiasmado con el nombre del premio: Alas. “*Hemos sido súbditos, no ciudadanos, no hemos volado libremente*” y ahora “*somos ciudadanos*” y continuó Mayor Zaragoza diciendo: “*Educar es dar alas*”. En el acto de entrega la concejala **Carmen Duque**, y vicepresidenta del Consejo Social de la Ciudad, destacó que “*Getafe es una ciudad de ciudadanos*” y **Pedro Castro**, alcalde y presidente del consejo, cerró la gala con las siguientes palabras: “*Getafe va por delante de otras ciudades pero Getafe no enseña, comparte*”.



## La **igualdad** como bandera

**Feddig 2008** y la **Fundación CÉSAR NAVARRO**, en colaboración con la **Casa de Ecuador** promovieron la **I Jornada Deportiva** por la Integración, que tenía como objetivo lanzar un mensaje de unidad, de convivencia entre colectivos muy diferentes y de integración a través del deporte.

Tres equipos compitieron en esta jornada lúdica, llena de sonrisas y buen entendimiento, por un trofeo.

Aunque el mejor premio fue ver cómo disfrutaron todos los chavales.





José Luis García, director del IES Satafi y José Antonio Luengo, jefe del Gabinete Técnico del Defensor del Menor.

## EL CIBERBULLING un fenómeno actual

**E**L 90% de alumnos tiene al menos una cuenta en redes sociales, pero únicamente la mitad ha pedido permiso a sus padres. Esos son los resultados que presentó José Luis García, director del IES Satafi, Instituto de Innovación Tecnológica, de un estudio que ha realizado en colaboración con la Universidad Carlos III. El uso de estas cuentas tiene como objetivo mantener el contacto (29%), conocer gente (16%), publicar fotos y vídeos (16%) y cotillear (12%). Y otros datos más preocupantes que revela este estudio: un 46% responde que sí cuando le preguntan si se ha sentido insultado alguna vez en una red social, o que un 14% reconoce haber quedado en persona con alguien que ha conocido por internet. Esos son algunos de los datos que introdujeron la conferencia-debate que tenía al ciberbullying como centro temático. *“Es un fenómeno actual hoy en día y aunque la incidencia en nuestro centro no es preocupante, queremos y debemos estar informados. Queremos entender a nuestros alumnos, conocer sus preocupaciones, porque no solo somos profesores, sino educadores”*. El uso de las redes sociales es una opción extendida pero *“es nuestro deber informar a los alumnos y sus familias acerca de este fenómeno social y sus implicaciones”*, explicó el director, que está organizando debates en el centro educativo, así como proyectando películas-de-

bate y realizando conferencias. José Antonio Luengo, jefe del Gabinete Técnico del Defensor del Menor, simplificó las cosas: *“En el fondo se trata de una historia de amor entre los chicos y chicas y el mundo de la información. Y como en toda historia de amor hay experiencias agradables y desagradables”*. Los padres se sienten perdidos en el mundo de la informática y de la red y reglamentos como que los niños solo pueden entrar en las redes sociales a partir de los 14 años y con consentimiento explícito de los padres, es algo desconocido para la mayoría. *“Estamos un poco acomplejados y nos asusta este nuevo mundo”*. Pero los chicos también tienen mucho que aprender: *“No lo saben todo acerca del mundo de internet. Saben moverse fácilmente, con una soltura y agilidad increíbles. Internet es un mundo que pone al alcance de su mano una cantidad increíble de conocimientos, pero los jóvenes no han vivido tantas experiencias como nosotros, y no tienen tantos conocimientos de la vida. Como resultado, no saben interpretar esta información. No saben interpretar los contenidos. Llegan a ella en un momento, pero no van a sacarle tanto rendimiento como nosotros. Y es por esto por lo que les pueden engañar fácilmente en la Red”*. El reto es educar y *“formar personas autónomas para insertarse en la sociedad críticamente, éticamente responsables, para crear un mundo más justo”*.

## Una mirada solidaria sobre AFRICA

**A**FRICA en la mirada. Nuevas estrategias de cooperación. Ese fue el título de la mesa redonda que compartieron Sara Hernández, concejala de Mujer; Miguel Serrano, fundador de la ONGD Todos son inocentes y Estefanía Suárez, abogada y Patrona de la Fundación Cambio 16. De lo particular a lo general. La edil habló del entorno más cercano, de cómo viven las mujeres a nuestro alrededor y cómo lo hacen en otros países. Por su parte Miguel Serrano explicó cuáles son las razones que llevaron a fundar la ONGD Todos son inocentes, con objetivos como *“luchar por la erradicación de los malos tratos, abusos, explotación, desatención y pornografía infantil y cualquier otra forma de esclavitud infantil; promover los cambios legislativos pertinentes para conseguir que los delitos contra la infancia sean considerados delitos contra la humanidad y por consiguiente sean perseguidos en todos los países independientemente de donde se cometan; realizar cuantos proyectos de ayuda y desarrollo sean necesarios, en cualquier lugar del mundo, orientados a mejorar la calidad de vida de la infancia; colaborar con otras organizaciones en proyectos de ayuda, formación, cooperación y desarrollo; o crear un foro de discusión y debate permanente, en la red Internet y fuera de ella para el estudio de los problemas de la infancia”*. Durante su exposición habló de que las víctimas *“no tienen país y, por lo tanto, es fundamental que la*

*cooperación vaya destinada a los más débiles”*. Cerró su intervención asegurando que *“traigo una vacuna contra la cobardía, porque sabemos de las injusticias. No usemos las ONGs como lavadoras de conciencias, hace falta involucrarse, participar, exigir, para no ser nunca cómplices de semejante deshumanización y barbarie”*. Estefanía Suárez, por su parte, habló de la desigualdad entre hombres y mujeres, a pesar de los marcos jurídicos existentes. *“El futuro del mundo pasa necesariamente por las mujeres”*, aseguró, a la vez que daba datos de países como Sierra Leona, donde entre 1992 y 2002 sufrieron vejaciones o violencia sexual 250.000 mujeres. *“Tenemos que ser capaces de indignarnos porque; si nosotras que podemos gritar, no lo hacemos, seremos cómplices de un mundo que se hará cada vez más insoportable”*.

Días más tarde, Estefanía Suárez participó en la charla que también promovía la Fundación CÉSAR NAVARRO sobre Derechos humanos, mujer y frontera, donde también participó Emilio Ginés, responsable del área de Derechos Humanos del Movimiento por la Paz, y miembro del Subcomité de las Naciones Unidas para la prevención de la tortura, un organismo integrado por diez expertos, independientes, en distintas materias, que actúan a título individual y proceden de los 48 países, a nivel mundial, que han ratificado el Protocolo Facultativo.



Los ponentes con el presidente de la Fundación CÉSAR NAVARRO.





## La situación del estado israelí

*Carlos Braverman, politólogo y psicólogo, miembro de la Asociación de Derechos Civiles de Israel y activista por una coexistencia judéo-árabe mutuamente justa y el altermundialismo, volvió a la mesa de la Fundación CÉSAR NAVARRO acompañado del presidente del Centro Unesco, Martín Sánchez, y del historiador y escritor César Roa, para hablar de la declaración unilateral del nuevo Estado Palestino y el posicionamiento de la nueva izquierda Israelí. Braverman asegura en su blog sobre la cuestión judía que “nuestros valores ya no son los mismos hace muchísimo tiempo, una hegemonía distinta logró instalarse en el país y la sociedad se orienta por caminos muy distintos a los fundacionales”. Este es un extracto del artículo que escribió:*

**H**AY que abrir puertas que permitan apreciar otros paisajes, perspectivas que resalten los valores de la democracia y el pluralismo para aceptar al prójimo, a los otros colectivos societarios, teniendo en cuenta esquemas de pensamiento más inclusivos. El papel de las oposiciones en los sistemas democráticos es desafiar al estatus predominante y sus valores para construir una hegemonía diferente con un conjunto distinto de valores. Nuestro racismo mesiánico existe porque en Israel hay una actitud política patética de los que no lo comparan, que es el inmovilismo y la conducta errática de la izquierda que no alcanza a conformar un programa político, social y económico que dé respuestas a las necesidades de un electorado que las necesita y abra las puertas que mencioné.

Esta conducta, favoreció la vigorización del poder de la derecha en términos muy amplios. Ante todo se presenta como insustituible pilar del sistema, pues logró imponer a la seguridad como el punto central de todo programa político digno de ser valorado como plausible y la cuestión social se convirtió en una pieza arcaica digna de ser exhibida en los anales de una historia difícil de rememorar sin la ayuda de exposiciones didácticas. Parece difícil percibir al electorado que el problema de una ocupación tan prolongada, está ligado a una cuestión social alejada de los principios de nuestra Declaración de la Independencia. [...]

Nuestra Declaración de la Independencia dice: “*El Estado de Israel se basará en la Libertad, Justicia y Paz, según lo previsto por los profetas de Israel, asegurará la completa igualdad de derechos sociales y políticos a todos sus habitantes, independientemente de su religión, raza o género, garantizará la libertad de religión, conciencia, idioma, educación y cultura, salvaguardará los Lugares Santos de todas las religiones y será fiel a los principios de la Carta de las Naciones Unidas*”.

Es necesario construir una alternativa política que enfrente estas valoraciones antidemocráticas si queremos conservar nuestra identidad de país democrático.

Los palestinos preparan para setiembre una declaración de independencia e Israel no debe vacilar en apoyarla. Si el Estado Palestino es reconocido incluirá Gaza, entonces Hamas y Fatah hoy enfrentados optarán por la reconciliación a la luz del reconocimiento internacional de un Estado Palestino.

Como miembro de la ONU, el Estado Palestino tendrá un nuevo estatus jurídico e internacional, uno que le permita hacer reclamos en contra de Israel en los tribunales penales internacionales. La nueva situación va a permitir a Palestina exigir una acción internacional contra la ocupación de Israel, no sólo denuncias en el papel, sino verdaderas sanciones, e incluso el despliegue de tropas de la ONU para proteger la seguridad de los ciudadanos de Palestina. [...]

## Las últimas técnicas para combatir la OBESIDAD

**R**EPRESENTANTES de Obesity Medical Center explicaron en una jornada gratuita cuáles eran algunas de las técnicas más utilizadas para lograr adelgazar y la importancia de la supervisión médica para realizarlas sin riesgo para la salud. Desde las dietas, para cuyo establecimiento de las cuales realizan un estudio médico antropométrico y nutricional especialista, específico para cada persona, pero siempre con la premisa de que sea una dieta sana y variada que permita perder peso y ganar en salud, hasta la cirugía bariátrica que se emplea en el tratamiento de la obesidad que por sus especiales características resiste a cualquier otro tratamiento médico.

También se habló del bypass gástrico, que consideran “*el mejor procedimiento para la pérdida del exceso de peso y para el control del mismo a largo plazo*” y que consiste en reducir la capacidad del estómago y al mismo tiempo “*se beneficia de la malabsorción, pues se desvía el alimento para que este no pase por todo el intestino*”.

La banda gástrica también se utiliza para este fin y consiste en un cirugía laparoscópica por la que “*se coloca una banda de silicona ajustable al estómago para hacerlo más pequeño y, de este modo, reducir la cantidad de comida que éste puede albergar*”. Es reversible y ajustable.

Existen otras técnicas como el tubo gástrico, que supone una cirugía en la que “*se realiza la separación y extirpación de gran parte del estómago*” o el balón intragástrico que es un tratamiento sin cirugía destinado “*a personas con obesidad leve o moderada que por sí solas no consiguen perder peso*”. Consiste en insertar “*un globo expandible de silicona que se introduce vacío por la boca por vía endoscópica y se aloja en el estómago. Una vez colocado se rellena con una solución salina estéril, de entre 400 y 700 cc, que dependerá del sobrepeso y la talla del paciente*”.

# ENTREVISTA



# “Mis vecinos están **por encima** de cualquier cosa”

Lo más importante para **Pedro Castro** son sus vecinos y las preocupaciones de **Pedro Castro** son las mismas que tienen sus vecinos: ahora, la principal, es el empleo. El alcalde vuelve a presentarse a las elecciones por el PSOE y sus proyectos ahora son, como en su momento fue la segunda universidad o las 10.000 viviendas de Los Molinos y Buenavista, construir el tercer campus universitario y un parque tecnológico en Valdelavieja, más aparcamientos públicos, desarrollar un Plan Local de Dependencia y llevar el metro al hospital y a Perales, entre otros muchos.

Quiere mirar al futuro con los ciudadanos y seguir trabajando con ellos para construir ciudad como lo ha hecho hasta ahora. PP y PSOE no es lo mismo, insiste, con los populares la escuela y la sanidad pueden acabar privadas

**U**NA pregunta para relajar: **¿qué tal estás? Así en general, y con sinceridad. ¿Estás durmiendo bien, hay algo que te quita el sueño o al alcalde de los sueños nada se lo quita?**

Estoy bien, bien. Con ilusión, con sueños y con ganas de afrontar el reto de una nueva legislatura. A mí me apetece siempre mucho más abrir cosas que cerrar, por lo tanto abrir una nueva legislatura es momento de satisfacción. Duermo bien. Y soy un soñador nato. Los sueños forman parte de mi quehacer cotidiano y de mi propia personalidad.

**Es la octava cita electoral a la que te presentas, ¿cómo la afrontas?**

La afronto desde la situación de tener siempre ideas e ilusiones que compartir con

los ciudadanos. Desde siempre este Ayuntamiento ha tenido una prioridad absoluta, que es la lucha contra el paro. Antes era crear empleo con nuevas fábricas, nuevas industrias; ahora hay que crear lo mismo, con nuevas empresas, poner suelo industrial..., pero hay que formar a la gente. Si quieres que tus ciudadanos estén en mejores condiciones, más competitivos y con más posibilidades tienen que tener acceso a la formación y al conocimiento.

**Pedro, ¿es esta, en la que estamos todavía, la legislatura más complicada que has vivido de las siete en las que has estado al frente del Ayuntamiento, por la crisis global que ha estado presente prácticamente los cuatro años?**

Ha sido dura en lo personal. Duele cuando los alcaldes vemos a las familias así. Nosotros ponemos nombres y apellidos al paro, y ha sido dura en lo cercano. Pero ha sido más ilusionante porque había que inventar, había que crear. En un tiempo récord hemos sido capaces de meter la segunda universidad, de ofertar nueve millones y medio de metros cuadrados de suelo industrial para la implantación de empresas, y en tiempo récord hemos creado las posibilidades de construir más de 10.000 viviendas en Los Molinos y Buenavista, y ha sido como una bocanada de aire fresco a la situación de Getafe. Más de 10.000 jóvenes van a ver su sueño realizado y al mismo tiempo estamos creando empleo. Por tanto, ha sido dura porque he sentido cerca

de mí la necesidad de crear empleo, situaciones difíciles en familias y las he tenido que asumir, digerir y mirar a la gente a los ojos y decirles que iba a poner mis mejores ilusiones, ideas y trabajo para solucionar el problema. El tiempo récord en el que hemos puesto las 10.000 viviendas en funcionamiento, que genera empleo, y el tiempo récord en el que hemos puesto suelo industrial, habla del compromiso y la apuesta de este Ayuntamiento para solucionar el problema del paro en Getafe.

**Además, esta legislatura ha coincidido con tu presidencia en la FEMP, ¿ha sido difícil compaginar ambas responsabilidades?**

Haber sido presidente de la FEMP ha ayudado mucho a Getafe. Yo creo que hubiera sido imposible conseguir 1.200

millones de euros, cuando los bancos no dan créditos, para poder subvencionar estas 10.000 viviendas de protección oficial. Estas 10.000 viviendas han nacido en plena crisis. Son las viviendas de la crisis. Y hemos conseguido 1.200 millones. El PP me dijo que estas 10.000 viviendas iban a ser mi tumba política, que me iban a costar la Alcaldía. Si me van a costar la Alcaldía o no lo tendrán que decidir los ciudadanos, pero no ha sido mi tumba política porque hemos sido capaces de generar esos 1.200 millones de euros. El PP no me lo ha puesto fácil. La Comunidad de Madrid quiso subir 60.000 euros cada vivienda. 30.000 por querer pasar Getafe de la zona B a la A y otros 30.000 por querer subir el precio del módulo. Gracias al voto de IU y PSOE conseguimos parar esto y por lo tanto las viviendas en Getafe cuestan 60.000 euros menos. El PP de Getafe votó a favor de que subiera el módulo y de que cambiase la tipología del territorio.

**Querer subir esos 60.000 euros las viviendas de Los Molinos y Buenavista, paralizar La Carpetania, no construir centros de salud ni colegios, ¿ha sido también la legislatura con una relación más difícil entre Ayuntamiento y Comunidad?**

Ha sido la legislatura en la que la presidenta de la Comunidad de Madrid ha discriminado de una forma importante a ayuntamientos como Leganés, Alcorcón, Fuenlabrada, Parla, Pinto, Aranjuez, Getafe. La presidenta, con el dinero de todos, con el dinero público, no puede hacer discriminación. Hizo un compromiso de traer el metro a El Casar y no lo cumplió y ha llevado gratis el metro a Alcobendas y San Sebastián. ¿Por qué? ¿Porque eran dos alcaldes del PP y en Getafe o Fuenlabrada son del

PSOE? Un dirigente tiene que ser el presidente de todos. Yo procuro ser el alcalde de Getafe de todos. Lo mismo he hecho un edificio al Obispado como he hecho una escuela en El Bercial que le correspondía hacer a la Comunidad. El alcalde de Getafe ha sido el alcalde de todos y ha procurado solucionar los problemas de todos independientemente de lo que piensen.

**Y las relaciones personales Pedro Castro-Esperanza Aguirre, ¿se han visto deterioradas en estos años?**

No, no. Las relaciones personales son distintas. Yo tengo una relación personal con Esperanza Aguirre muy buena. Por ejemplo ella reconoció que el primer Twitter que recibió dándole ánimos para la operación fue el mío y después cuando salió del hospital

también fue la mía una de las primeras llamadas que le dijo: adelante. En estas operaciones que tienen que ver con el cáncer es muy importante la fuerza anímica y yo le dije: tienes que tener ganas de vivir. Yo diferencio claramente las relaciones personales de las apuestas políticas. Si mañana puedo hacer algo por Esperanza Aguirre lo voy a hacer; pero yo tengo que seguir defendiendo los intereses de mis vecinos. Mis vecinos están por encima de cualquier cosa.

**Viniendo de una legislatura complicada llegan ahora unas elecciones también difíciles. Tú mismo has dicho que son "las más difíciles" que vas a afrontar y las comparas con las del 95.**

Sí, van a ser las más difíciles porque el PP tiene todo el dinero del mundo para hacer la campaña, pero yo tengo a los

ciudadanos. Mi único capital, mi única ayuda sois vosotros, mis vecinos. Si tengo que marcar una diferencia clara entre el PP y el PSOE en esta campaña es: el PP tiene el dinero, el PSOE tiene a los ciudadanos.

**¿Cómo puede afectar en los resultados del PSOE el efecto Soler y el caso Viondi? ¿Crees que designar a un candidato de fuera y que otro haya tenido que dimitir redundará en más votos para el PSOE?**

No, yo creo que no. Respeto mucho a los candidatos de otras posiciones políticas y creo que no.

**¿Y piensas que la política nacional puede afectar en unas elecciones locales como pueden ser las de Getafe?**

Yo espero que los ciudadanos sepan diferenciar que no se elige al presidente del Gobierno, que se elige al alcalde. Y por lo tanto, que los ciudadanos voten en función de lo que el alcalde haya hecho a lo largo de estos cuatro años. Yo siempre digo que los alcaldes no mandamos, los alcaldes lo único que hacemos es gestionar la vida de la ciudad durante cuatro años. A mí lo que me han dado los ciudadanos estos cuatro años no es poder; lo que me han dicho es: gestionáanos nuestros intereses, y yo tengo la obligación de gestionarlos lo mejor posible, pero quien tiene el poder son los ciudadanos. Mi apuesta es que los ciudadanos elijan en Getafe a Pedro Castro y en la Comunidad a Tomás Gómez.

**Una de números. Según la encuesta realizada por el periódico Getafe Capital los tres principales grupos políticos repetirían los resultados de 2007.**

La mejor encuesta es la del día 22. Las encuestas si son positivas te vienen bien, pero creo que la mejor encuesta es la de los ciudadanos. Hay que trabajar duro hasta el día 22.





Pedro Castro presentando su candidatura, acompañado de Carme Chacón, ministra de Defensa y Jose Manuel Vázquez, concejal de Urbanismo.

Confío mucho en mis ciudadanos. Hemos tenido muchos sueños y muchas ilusiones que hemos compartido. Algunas veces cuando hablo con los jóvenes les digo: mirad, esta universidad la hicieron vuestros padres, este hospital lo hicieron vuestros padres, y estos parques tecnológicos, y las calles... Hace 25-30 años apenas había un instituto y cuatro colegios y no había centros de salud. Yo he tenido que llevar a mis hijos a la calle Quintana en Argüelles porque aquí no había médicos especialistas. Y no se lo creen. Crean que el hospital ha estado ahí siempre. El hospital costó una huelga de hambre al alcalde y para hacer la universidad tuvimos que romper una valla con una máquina municipal. Hoy seguramente nos meterían en la cárcel. Y nos metimos allí 23.000 personas para hacer una gran paella y dijimos que de ahí no salíamos hasta que los tanques no salieran de ese cuartel. Donde está la universidad antes había tanques y hoy hay libros. Los jóvenes no lo saben. Ha sido mucho lo que hemos hecho entre todos: se han hecho barrios nuevos como el Sector III, El Bercial, Getafe Norte, ahora Los Molinos y Buenavista. Hay tantos

compromisos que se han hecho conjuntamente entre vecinos y alcalde que yo creo que es muy difícil que se rompa esa unión.

**La izquierda va a seguir gobernando entonces en Getafe...**

**“Haber sido presidente de la FEMP ha ayudado mucho a Getafe”**

**“El PP tiene el dinero, el PSOE tiene a los ciudadanos”**

**“Yo espero que los ciudadanos sepan diferenciar que no se elige al presidente del Gobierno, que se elige al alcalde”**

Yo espero que sí. Entre un modelo conservador y uno progresista yo apuesto por el progreso. La palabra progreso significa futuro y conservador significa conservar y anclarse en el pasado. A mí me gustaría, con los ciudadanos, que miráramos al futuro.

**Un posible pacto de izquierdas después de mayo con IU, ¿resulta más fácil con María Luisa Gollerizo que lo que podría haber sido con Viondi?**

Los acuerdos siempre son entre siglas, PSOE e IU. Las personas aquí no somos lo más importante, lo importante son las ideas y los proyectos. El PSOE ha estado siempre con IU a lo largo de estos 30 años, primero fue con el PCE y luego fue con IU. Es una trayectoria que será muy difícil romper; siempre nos ponemos de acuerdo para legislar y gobernar.

**Y entrando en el programa electoral del PSOE en 2007 planteabas tener dos universidades, y lo has conseguido, ahora quieres la tercera.**

La apuesta del grupo socialista es hacer de Getafe la capital del conocimiento, la capital tecnológica más importante de España y una de las primeras de Europa. Ahí va a

estar el futuro, o agarramos ese tren o nos quedaremos. Por lo tanto, están esas tres universidades, esos tres parques tecnológicos, Gavilanes, Carpetania y Valdelavieja, y yo quiero meter a la universidad en esos parques tecnológicos. Que la investigación de Siemens, de EADS, de Amper... no se miren de espaldas con la universidad sino que se miren de frente y aúnen esfuerzos al estilo de la universidad americana, inglesa, francesa, que son universidades, que investigan y se apoyan en esas grandes empresas como las que tenemos en Getafe. Y quiero que los jóvenes de Getafe sean los jóvenes mejor formados de España, que puedan competir con jóvenes alemanes, daneses, holandeses, que tengan 3-4 idiomas, que puedan estar situados entre los mejores de Europa. En esta legislatura seremos capaces de hacer el tercer campus universitario.

**¿Dónde estaría ubicada esta tercera universidad?**

Yo quiero que esté en un barrio que debe ser reforzado, que es Perales del Río, a continuación de Valdelavieja. Quiero que estén juntos la universidad y el parque tecnológico, que sean una misma cosa. Se busca simbiosis. Esta área tecnológica no solo va a

ser un centro productivo de grandes industrias, quiero que tenga grandes centros de investigación de la mano del Ministerio de Innovación e Investigación. La ministra Garmendia tiene muchas esperanzas puestas en este parque, de hecho lo está tutelando. Estamos recogiendo experiencias de los centros de investigación más importantes a nivel internacional. Estamos recorriendo medio mundo para recoger lo más importante que hay en investigación y conocimiento en Corea, Japón, EE UU...

## ¿Y qué universidad sería?

Estamos negociando la posibilidad de crear una universidad nueva o la posibilidad de que sea una extensión de una universidad de Madrid.

**La prioridad es el empleo, y estos parques tecnológicos están dentro de esta apuesta, y el PSOE habla en su programa de la creación de 80.000 puestos de trabajo.**

Esa es la apuesta. Crear empleo en estos parques tecnológicos. Simplemente en Carpetania se calcula en torno a 25.000 puestos de trabajo y más de 5.000 ingenieros. Yo quiero que la construcción de estas viviendas en Los Molinos y Buenavista sea como un balón de oxígeno mientras creamos las condiciones para poner ese gran suelo industrial y tecnológico en marcha. No tiene que pasar desapercibido que en plena crisis, en los últimos 14 meses, hemos inaugurado nueve empresas. Getafe ha seguido generando empleo pese a que estamos en crisis. Y todas han sido empresas de primera línea, como la alemana Knorr Bremse o la americana General Electric.

**Getafe registra 14.000 parados pero en esta legislatura es en la que más puestos de trabajo se han creado.**

Somos ahora mismo la segunda ciudad en actividad

económica de la Comunidad de Madrid, solamente superada por Madrid capital. Hemos creado más de 20.000 puestos de trabajo en esta legislatura. Lo que pasa es que viene a trabajar gente de toda España y distintos municipios. Cada día vienen a trabajar 34.000 personas que vienen de Leganés, Fuenlabrada, Parla, Alcorcón, Madrid capital...

**La primera preocupación de los ciudadanos es el empleo y la segunda los aparcamientos. Supongo que se paliará este problema con la apertura de los cuatro nuevos aparcamientos que se están entregando, no obstante una de vuestras propuestas es la creación de más parkings.**

Estamos abriendo este mes cuatro nuevos aparcamientos que van a ser casi 1.500 plazas y el problema del aparcamiento se va a paliar en gran medida. Pero ya tenemos proyectos para las zonas más conflictivas, por ejemplo hacer un aparcamiento subterráneo a lo largo de la avenida Reyes Católicos para solucionar el problema de La Alhóndiga; tenemos previsto hacer un gran aparcamiento subterráneo en la avenida de las Fuerzas Armadas para solucionar el problema de San Isidro, y en ese gran complejo deportivo y sociocultural de San Isidro, que va a ser el más importante de la Comunidad, tenemos previsto construir tres niveles con aproximadamente 1.000 aparcamientos públicos. En Las Margaritas, en la avenida de las Ciudades, también queremos hacer un gran aparcamiento lineal.

**Uno de los ejes fundamentales del programa son las políticas sociales.**

Esa es nuestra seña de identidad. A veces cuando se dice: da igual que gobierne el PP o el PSOE. No, no, no. Si gobierna el PP puede privatizar la escuela pública o la sanidad pública. No, no. O las resi-

dencias para mayores. Yo no quiero residencias privadas donde tienen que pagar los vecinos más de 2.000 euros, mi diferencia es que yo quiero residencias públicas y que los ciudadanos paguen en función de lo que ganan. No quiero que tengan que pagar 2.000 euros como están pagando ahora en las residencias de la Comunidad de Madrid. Y voy a pelear permanentemente porque la sanidad sea pública, porque no me privatice el hospital de Getafe, y cuando hablo de educación pública yo no pienso igual que el PP, yo quiero que la escuela sea pública, gratuita y de calidad, porque eso permitirá que el hijo de un trabajador puede llegar donde puede llegar el hijo de Botín. El instrumento más importante para conseguir una sociedad más igual y más justa es la escuela pública. Y esa es la diferencia.

**Y no unos institutos de excelencia, ¿no?**

**“Mi apuesta es que los ciudadanos elijan en Getafe a Pedro Castro y en la Comunidad a Tomás Gómez”**

**“Somos ahora mismo la segunda ciudad en actividad económica de la Comunidad solamente superada por Madrid capital”**

¡Vamos! Pero cómo se le ocurre a esta presidenta hablar de institutos de excelencia. Lo primero que tiene que hacer es que los niños partan en igualdad de condiciones y tiene que haber escuelas infantiles para todos. Antes de hablarme de institutos de excelencia, dóteme usted de seis escuelas infantiles que necesitamos en Getafe, seis colegios, tres institutos, seis residencias para mayores, pero públicas, públicas, públicas y doce centros de día que necesitamos. A mí esto me cabrea. Los niños tienen que tener igualdad de oportunidades, han nacido por el mismo sitio.

**Hablando de residencias y centros de día, y supongo también que porque la Comunidad tiene estancada la Ley de Dependencia, el PSOE contempla un Plan Local de Dependencia.**

Claro, claro. El Gobierno de España da el mismo dinero a todas las comunidades, una cantidad por habitante. A la Comunidad de Madrid le da el mismo dinero que a Andalucía, que a Castilla La Mancha. Los que son de Castilla La Mancha, cuando van a su pueblo, por muy pequeño que sea, saben que tienen una residencia, o cuando se van a Extremadura, o a Andalucía. Yo les pido a los andaluces, extremeños, castellanomanchegos, castellanoleonese, que cuando vayan a sus pueblos miren a su alrededor y verán que hay residencias, ¿por qué en Madrid no las puede haber si recibe el mismo dinero? Para la presidenta su prioridad no son los niños o los mayores, tiene otras prioridades. Ahí están las diferencias entre el PP y el PSOE. No somos iguales. Para nosotros las prioridades son la educación, la sanidad pública, la Ley de Dependencia, nuestros mayores y nuestros niños. Con el Plan Local de Dependencia queremos in-



corporar agentes sociales del propio municipio para paliar los casos más necesitados. ¿Quién cura las heridas de las personas mayores?, ¿quién les hace la compra?, ¿quién les limpia la casa si no se pueden mover? Yo como alcalde, aunque no tenga competencias, tengo que ayudarles.

#### **¿Cuáles son esas prioridades de Esperanza Aguirre?**

Me ha puesto 18 querellas, a ver si me pone la 19. Por primera vez en los dos últimos años ha habido más dinero para la enseñanza privada que para la pública, ha habido más dinero para la sanidad privada que para la pública. Esas son las prioridades de Esperanza Aguirre.

**La querella 19 a lo mejor viene ahora con la polémica del copago sanitario, ¿no? Desde la Comunidad están estudiando llevarte a los**

#### **tribunales después de que anunciaras movilizaciones en un Pleno y el no al pago.**

Pues nada, a ver si me la pone. Yo tengo ahí un informe encargado por la Comunidad donde explica aquellas prestaciones que son susceptibles de pagar, no me lo he inventado yo, lo tengo sobre la mesa, y mientras no saquen otro informe que diga lo contrario voy a seguir diciendo que el Gobierno regional está estudiando la posibilidad de introducir el copago.

#### **Otro de los pilares del programa del PSOE es la sostenibilidad.**

Cuando los lectores lean esta entrevista, quiero que los ciudadanos recuerden el Getafe de hace 10 años. Getafe hace una década era una de las ciudades españolas más contaminadas. Ahora no parecemos como una de las ciudades más contaminadas.

¿Por qué ha sido así? Porque hace 10 años pedimos a un *consulting* internacional que elaborase un informe para poder erradicar esos índices. Nos dijo que el 80% de la contaminación lo generan los coches, que evitaríamos los coches en la ciudad, plantáramos árboles y cambiaríamos el proceso productivo, con una industria no contaminante. Estas medidas han reducido la contaminación. Me cuesta muchos disgustos con los ciudadanos que quieren tener el coche debajo de su casa, pero que recuerden cómo estaban las piedras de la Catedral: estaban negras porque pasaban los coches por allí, y así estaban nuestros pulmones. Desde que impedimos el tráfico rodado por el centro de Getafe, las paredes de la Catedral están limpias. Habrá algún vecino que diga: pues no le voy a votar porque nos está quitando aparcamientos. Quiero que piense

que le estoy dando la vida a sus hijos y a sus nietos.

#### **Dentro de esta mentalidad se van a recuperar por ejemplo la recuperación del Manzanares y las lagunas de Perales.**

Tenemos que recuperar los márgenes del Manzanares y que sean un lugar de encuentro, vamos a hacer un parque lineal con sendas peatonales, carriles bici, zonas de ocio... No todas las ciudades tienen un río en su ciudad y hay que potenciar que sea un río limpio. Y vamos a recuperar las lagunas de Perales, queremos hacer un parque desde el Cerro de los Ángeles hasta las lagunas, para recuperar nuestros olivos centenarios y que las lagunas sean un paso acuático permanente para aquellas aves migratorias que vienen del norte de Europa.

#### **Y también queréis recuperar los antiguos barrios, darles vida a través de planes de rehabilitación, los ARIS.**

Con los ARIS queremos rehabilitar 15.000 viviendas en barrios como Las Margaritas, San Isidro, La Alhóndiga, Juan de la Cierva o el antiguo Bercial. Recuperar las calles y fachadas, pero no nos quedamos ahí, queremos entrar en las escaleras, poner ascensores, cambiar las bañeras por platos de ducha y eliminar el butano. Además esta rehabilitación de viviendas va a suponer más de 20.000 puestos de trabajo.

#### **Para terminar: eres el alcalde de los sueños. Un día soñaste con unir Getafe Centro y La Alhóndiga y lo hiciste realidad..., ¿cuál es tu sueño ahora?**

En momentos de crisis la sociedad se separa y los pobres sufren más. Me gustaría que luchemos todos por unir y que la brecha de la pobreza no solo no se abra sino que se una. Ahora mismo mi sueño es cerrar la brecha de la pobreza.

En estas fechas, las próximas elecciones, que decidirán el signo político de los municipios, provincias y autonomías, llenan las páginas de la prensa y de los espacios televisivos, son objeto de conversaciones, reflexiones y comentarios en las que se expresan deseos, opiniones y posicionamientos ante la vida y la sociedad.

## Los valores de la **LIBERTAD**

Finalmente las urnas sentenciarán qué partidos y qué personas asumirán los honores y las cargas que comporta la representación de estas instancias del poder.

**U**NA parte mayoritaria de la nación española, considera esta circunstancia un hecho normal de la vida cotidiana en la que han nacido y han vivido siempre. Pero hay otra parte minoritaria, cada vez más minoritaria, por la inexorable alianza del tiempo con la muerte, que ha visto que estos hechos que hoy parecen tan normales no lo fueran en otro tiempo e incluso que fueran perseguidos quienes sustentaban los principios democráticos. Son estas minorías, a los que el tiempo blanquea sus cabezas, y las que los recuerdos encienden sus ideales, las que saben el gran valor que tiene la libertad de votar.

Es a ellos a quienes corresponde transmitir, no sólo el inmenso valor de la democracia, sino también el esfuerzo y el sacrificio que supuso recuperar la libertad. Los viejos tiempos han sido

superados por la Historia, pero la memoria de ellos es más que nunca necesaria para que no vuelvan en ninguna de sus formas, ni bajo ninguna de sus máscaras.

El devenir de la Humanidad, como la Historia de cualquier nación o la vida de cualquiera de nosotros, está llena de luces y de sombras. Hay en la vida como en la naturaleza, amaneceres de auroras luminosas y noches oscuras de tormenta, cumbres majestuosas, fértiles valles y áridos desiertos. El escritor austriaco *Stefan Zweig* escribió un libro inolvidable *Momentos estelares de la Humanidad*. En él nos cuenta alguno de los episodios heroicos y felices de la historia humana. Son páginas de las que emanan grandeza y generosidad y que él ha escogido guiado por su sensibilidad histórica y por su fino gusto literario.

Lo escribió desde la Viena de su tiempo, inundada de música y cultura y pensando en París que era aún la “*Ville Lumiere*”. Pero vino la noche y la barbarie. Su mundo se derrumba, los nazis invaden Austria y él se convierte en un judío errante y perseguido. Un día piensa que su patria es la cultura y que fuera de ella no hay ningún mundo habitable. Se suicida en Brasil junto a su esposa.

Tenía razón el viejo Hobbes cuando en 1651 publica su famoso *Leviatán* y en él, aquella frase, luego tan repetida “*El hombre es un lobo para el hombre*”. Toda su filosofía fue un esfuerzo por atemperar la ferocidad de este lobo humano y establecer las normas o proponer medidas para que esta no fuera posible.

Este ha sido siempre el anhelo de la humanidad, vivir en este mundo en paz y



**CÉSAR NAVARRO**  
**DE FRANCISCO**

Presidente de honor de la  
Fundación CÉSAR NAVARRO





armonía e inclinar las conciencias hacia los ideales de justicia, de belleza y de libertad. Esto ha sido en definitiva la Civilización. Pero siempre ha habido también fuerzas que se la oponían. La codicia y el miedo hicieron al hombre esclavo de otros y hasta de sí mismo. El egoísmo y la cobardía han sido los ejes de las fuerzas que nos conducían a la oscuridad de la caverna o a la matanza de las guerras.

La Civilización ha necesitado de sangre, superación y esfuerzo. Ha tenido sus víctimas y sus héroes y la han sostenido siempre los hombres justos y laboriosos. El respeto por los demás que es la Justicia. El respeto por uno mismo que es la dignidad. El amor a los hombres, a las mujeres, a los animales, a las plantas, que es la alegría de vivir. El estilo, el bello gesto, la elegancia, la gracia, el ornamento y la

danza, que constituyen el arte y la estética. Todos ellos son la civilización y la patria universal del hombre. El siglo XVIII fue llamado el *Siglo de las Luces*. Lo merece. En él, florecieron con esplendor todos los trabajos de los siglos anteriores. Todos los esfuerzos que vienen desde *La República de Platón* en que se postula ya una organización perfecta basada en la convivencia y que fue en alguna forma la primera *Utopía*. La rebelión de Espartaco, el Derecho Romano, el Renacimiento y luego la Ilustración, son hitos en los que el hombre se eleva, se ennoblece y en alguna forma se emancipa y se libera. El Siglo XVIII nos trae en el decurso de sus años un escenario de Libertad y una atmósfera de Ciencia y de conocimiento.

Declinado el siglo XVII en el año 1689 nace, cerca de Burdeos en el Castillo de Bréde, **Chales-Luis de**

**Secondat**, que será *Barón de Montesquieu y de la Bréde*. A él le deberá siempre la Humanidad la creación de los principios filosóficos y jurídicos en que se basan a partir de entonces todas las constituciones democráticas del mundo. Puede considerarse a **Montesquieu** fundador de la Ciencia Política y precursor de la Sociología, además de uno de los intelectuales estelares del *Siglo de las Luces*.

Su actividad intelectual empieza pronto. Se licencia en Derecho en Burdeos y casi enseguida empieza a detentar cargos parlamentarios en su región natal. Más tarde se traslada a París en busca de más amplios horizontes intelectuales y allí empieza a redactar su libro *Las Cartas Persas* que finalmente se publican en Amsterdam con un éxito fulminante en 1721. Desde ese momento entra con todos los honores a formar parte de las élites ilustradas de Francia y pasará la mayor parte de su tiempo en París.

**A** PARTIR de 1728 dedica un tiempo de tres años en viajar por Europa. Visita Austria, Holanda e Italia. A partir de 1729 residirá durante dos años en Inglaterra dónde precedido por su fama, se le nombra miembro de la *Royal Society* de Londres. Ingresa también en esta época en la *Logia Masónica* de Westminster.

A su regreso a Francia, brilla en los salones de París y prepara su obra magna y definitiva que será *El espíritu de las Leyes* y que se editará en Ginebra en 1748. Apenas un año después, mediando el siglo

en 1750 ya se habían imprimido 22 ediciones de esta obra y había alcanzado con ella la inmortalidad.

Sólo seis años sobrevivió a ella, agotada su salud en el titánico esfuerzo de su redacción y quebrantando su espíritu por los ataques y disgustos que tuvo que soportar desde entonces. En 1750 publica un *Defensa del Espíritu de las Leyes*, para defenderse del proceso que contra él se inicia en la Sorbona y la condena de Roma que acaba incluyéndola en el Índice. Prepara también nuevas ediciones de su obra magna que saldrán y posteriormente en 1757. En 1755 muere en París rodeado de amigos y colaboradores, entre otros del filósofo *Diderot*.

**S**E nos presentan las próximas elecciones en un escenario nacional y mundial de crisis e incertidumbres. Catástrofes naturales que multiplican su potencia destructiva al impactar en las fuentes de producción de energía. Tal ha ocurrido en el desastre nuclear del Japón y los pozos petrolíferos del Golfo de México. Crisis bancarias por estallido mundial y nacional de la “**burbuja inmobiliaria**”.

Paro masivo, desalojo y desamparo social, desnutrición y enfermedades, terrorismo y guerras.

En la raíz de todo esto los viejos males de siempre; la codicia y el miedo. Los mismos frenos que siempre pararán la historia; la ignorancia y el fanatismo. Contra ellos sólo nos queda indagar en el fondo de nuestras conciencias y hacer oír nuestra voz. **Vuestra voz el voto.**

## Centenario de la primera carrera internacional AÉREA

Getafe, celebra este año 2011, el centenario de la primera carrera internacional aérea celebrada entre la ciudad francesa Issy les Moulineaux (París) y Getafe (Madrid), conocida popularmente como el Raid París - Madrid.

### La Aviación en Getafe

Este gran acontecimiento que iba a marcar definitivamente el futuro de Getafe, se realizó entre los días 21 y 26 de mayo de 1911.

**P**ARA hacer un poco de historia comenzaremos diciendo que en 1988 se celebró el 75 aniversario de la creación de la Escuela Nacional de Aviación Civil. Promovida por el Ministerio de Fomento, siendo titular **Rafael Gasset**, fue creada el 20 de septiembre de 1913. La inauguración tuvo lugar el 19 de noviembre de 1915, presidiendo el acto **Su Majestad el rey Alfonso XIII**.

El 28 de febrero de 1913 se creó el Servicio de Aeronáutica Militar, contando con las ramas de Aerostación y Aviación, dependiente de la Sección de Ingenieros del Ministerio de la Guerra. Getafe entró en la historia aeronáutica al ser elegido como



**MARTÍN SÁNCHEZ GONZÁLEZ**  
 Presidente Centro  
 UNESCO Getafe



30 de noviembre 1915. Visita del rey Alfonso XIII a la Escuela Nacional de Aviación (ENA). Le acompaña el capitán Kindelán, director de la escuela.

meta de la **carrera aérea internacional París Madrid**, primera que se celebraba en el mundo, la Dehesa de Santa Quiteria y la finca denominada Suerte de Roturas están documentadas desde el año 1754. Ambas propiedades, que tanta importancia tendrían en el desarrollo de la aviación española, fueron cedidas al Ramo de la Guerra para la construcción de dos cuarteles de caballería. La cesión se realizó ante el notario don Vicente Castañeda Diama el 12 de julio de 1902.

El Gobierno militar con fecha 16 de diciembre de 1910, reclama al Ayunta-

miento de Getafe la Dehesa de Santa Quiteria, por considerarla propiedad del Ramo de la Guerra. Tras una serie de acuerdos plenarios, el Ayuntamiento recurre al Excmo. Sr. capitán general de la Región, argumentando que se pretendía desvirtuar el fin de la cesión.

En mayo de 1911, **Ramón Abelló y Martín**, vecino de Madrid, y **Alfredo Kindelán**, presidente del Real Aeroclub de España, solicitan del Ayuntamiento la cesión de la Dehesa para concursos y demostraciones aeronáuticas. La corporación municipal accede, ya que el

Real Aeroclub de España es la única entidad reconocida del país en este sector. **Kindelán** razona en su solicitud las ventajas que tendría para el pueblo el ser la meta de llegada del primer concurso internacional París-Madrid.

En efecto, el acontecimiento supuso la incorporación de Getafe a la historia de la aviación, con un gran protagonismo.

El piloto **Vedrine**, aterriza en nuestra localidad el día 26 de mayo de 1911.

En julio de 1912, la Delegación de Hacienda de la provincia remite al Ayuntamiento una Real Orden del Ministerio de Hacienda por la que se devuelve la Dehesa de Santa Quiteria y la finca Suerte de Roturas al Ayuntamiento de Getafe.

El 12 de marzo de 1913, el Ayuntamiento ofrece al Ministerio de Fomento la Dehesa de Santa Quiteria por un período de dos o tres años. El 20 de septiembre de 1913 fue creada la Escuela Nacional de Aviación, aunque antes, el 26 de noviembre de 1911, **José González Camó**, capitán de caballería, había instalado en la Dehesa una Escuela de Aviación Civil *-particular-*,

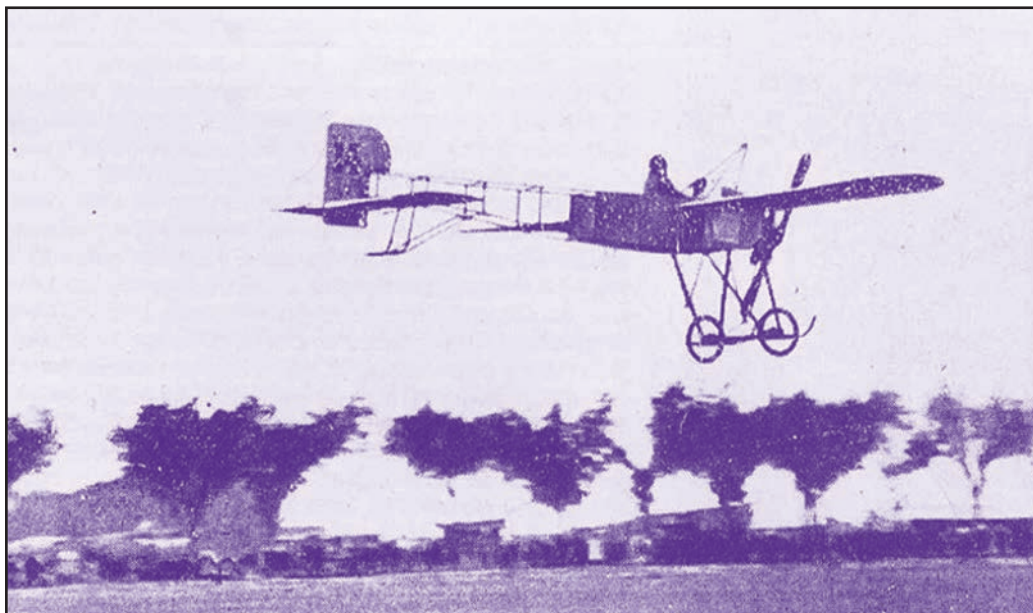

Salida de Vedrines de Issy-Les Molineaux, París con destino a Getafe.



Llegada de Vedrines a la Dehesa de Santa Quiteria, habilitada como aeródromo, donde se aprecia la Catedral de la Magdalena y el Cerro de los Angeles para la carrera aérea París-Madrid. Vedrines aterrizó con un día de retraso respecto al tiempo previsto.

al ser compatible con la primitiva cesión de la misma al Ministerio de Fomento.

### La carrera aérea PARÍS Issy-les Molineaux MADRID Getafe

Si bien la tierra de Getafe no fue la primera de España en sentir cómo se elevaba el hombre y volvía a ella valiéndose de un medio mecánico, sí tuvo el honor de protagonizar un vuelo histórico, “**La primera carrera aérea internacional que se celebraba en el mundo**”, como el relatado por el General **Gomá** en su “*Historia de la Aviación*”.

El General Gomá nos lo cuenta así: En Getafe se eligió un campo de 1.000 metros de longitud por 300 de anchura próximo a la Dehesa de Santa Quiteria y en las inmediaciones del Cerro de los Angeles. En él se trabajó sin descanso en la explanación, acotamiento, teléfonos, servicios de seguridad y socorro, comunicaciones, metas de acceso para el traslado al campo de varios miles de personas, camiones, trenes especiales, organización de la circulación y construcción de una tribuna para SS. MM. los Reyes y otra más baja de 200 palcos destinada a los invita-

dos y socios del Real Aero-club. Para garantizar la seguridad de los asistentes al evento y coordinar las personas encargadas de la organización se habilitó un Servicio de Vigilancia a cargo del XIV tercio de la Guardia Civil, Comandancia de Madrid, mandado por el teniente coronel Julián Aldir y un servicio de comunicaciones con Madrid, que consistía en fletar varios trenes especiales desde Atocha -al precio ida y vuelta en Primera, 2 ps. e n segunda ps. y en terceros ps. -; coches de punto -Caballos-, al precio de 25 pts.; automóviles con taxímetro...

El precio de las entradas al aeródromo era de 1 pts., la tribuna general, 16 pts., el pase de libre circulación y 75 pts. en palco. Estos precios incluían también la entrada al festival aéreo con el que posteriormente se homenajearía al vencedor.

La prensa dio varias cifras de asistentes al Festival Aéreo. La más alta 15.000 personas, que resultaron pocas si lo comparamos con las cerca de 500.000 personas que asistieron a la salida de la carrera en Issy-les-Moulineaux -Fuentes: *El Imparcial*. ABC y *El Liberal*-.

**S.M. la reina doña Victoria** acudió a Getafe para visitar el aeródromo el día 22 de mayo, fecha anterior a la señalada para la gran prueba internacional, que constaba de tres etapas: día 23, París-Anguleme, de 400 km.; día 24, Anguleme-San Sebastián, de 335 km.; y día 25, San Sebastián-Getafe, de 462 km. La distancia a recorrer, era por tanto de 1.197 km.

De los 19 aviadores que se matricularon en París para tomar parte en la prueba, sólo llegaron cinco a Angulema y 3 a San Sebastián; y únicamente **Vedrines**, tras numerosas vicisitudes que le ocasionaron un fuerte retraso, consigue llegar a Getafe a las 8 y seis minutos de la mañana del día 26. Su avión era un monoplano marca “*Morane*” de 50 caballos, cuatro cilindros en acordeón y hélice de acero de 4 aspas. Las dimensiones del avión eran de 18 m. de largo y 4 de ancho. La duración del vuelo fue de 12 horas, 47 minutos y la velocidad media: 93,63 km/h.

En el aeródromo de Issy-Les-Moulineaux, lugar de la salida en París, cuatro aviones consiguieron despegar, tres fracasaron en el intento y otro más, el octavo participante, el francés **Train**, al

que la prensa consideraba el favorito, perdió el control y cayó sobre el público hiriendo gravemente al ministro de la Guerra, M. Berteaux, que murió en el traslado al hospital. El presidente del Consejo de Ministros, M. Monis, también sufrió heridas de gravedad.

La carrera fue suspendida y reanudada al día siguiente, el 22 de Mayo. Sólo **Vedri-nes** se atrevió a comenzarla, teniendo solo como rivales a los cuatro pilotos que habían salido el día anterior, a los que tampoco acompañó la fortuna: **Beaumont** y **Frey** no pudieron llegar a Angulema, final de la primera etapa. **Garros** y **Gilbert** llegaron a San Sebastián, final de la segunda, pero no pudieron llegar a Getafe final de la tercera etapa y también del Rally.

Los accidentes continuaron con un incendio en el Aeródromo de Ondarreta, *San Sebastián*, que amenazó con destruir los aviones. **Vedri-nes**, además, realizó un aterrizaje de emergencia el día 25 en Quintapanilla, *Burgos*, en el trayecto de la que debería ser la tercera y última etapa. Este fue el motivo de que llegase un día más tarde, el día 26, a un Getafe solitario, pues las autoridades, el rey **Alfonso XIII** y una multitud de unas 15.000 personas le habían esperado el día antes.

Finalmente, el festival aéreo programado para el día siguiente, el 26 de Mayo por la tarde, en Getafe, en honor al vencedor, tuvo que suspenderse debido a un huracán de viento y lluvia que arrancó cobertizos y provocó que la gente abandonara los actos.

Los premios ganados por **Vedri-nes** fueron: 100.000 francos del periódico organizador, *Le Petit Parisien*; 2.500 pesetas del Ayuntamiento de Burgos; 500 pesetas del de Aranda del Duero, y tres trofeos, uno de S.M. el

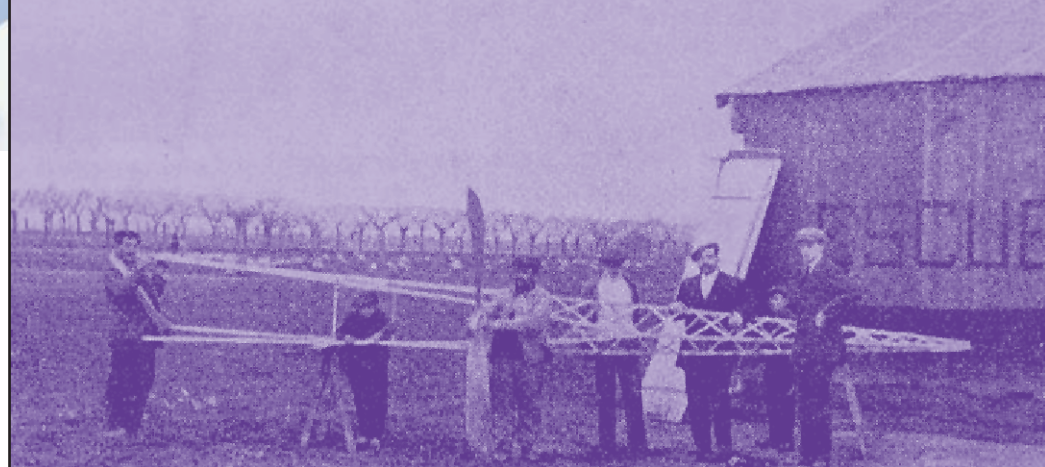

Actividades ante los primeros barracones de la Escuela de Aviación de Getafe.



Vista aérea de la Dehesa Chica de Santa Quiteria, convertida en aeródromo de Getafe. La fotografía, realizada el 9 de junio de 1927, se corresponde con lo que fue el improvisado Aeródromo que se habilitó para el aterrizaje de los aviones que participaron en la carrera, aunque solo pudo recibir a Vedri-nes, donde aterrizó Vedri-nes el 26 de mayo de 1911.

Rey, otro del Real Aéreo Club de España y un tercero del periódico *El Liberal*. Además se le concedieron la cruz y el título de Caballero de la Orden de Alfonso XII, otorgada por el Rey.

**A**PESAR de lo intempestivo de la hora, le recibe un público numeroso que le aclama como ganador de la primera carrera aérea Internacional organizada en el mundo, según fuentes de toda solvencia.

El día 28, **don Alfonso y doña Victoria** visitan Getafe y **Vedri-nes** realiza un vuelo con su aparato *Morane* en honor de SS.MM.

**Manuel de la Peña** comentó en uno de sus relatos que la carrera, patrocinada por los periódicos *Le Petit Parisien*, francés y el español *El Liberal* y apoyada por el *Real Aero Club de España*, tenía grandes dificultades, algunas insuperables, como el paso de los Pirineos, el macizo de Pancorbo y Somosierra. Para eludir el primero se buscó una etapa en San Sebastián. Pero los pasos de Pancorbo de 634 metros de altitud, y Somosierra, 1.460 metros, fueron los verdaderos obstáculos para los aviadores. Es más, hasta las águilas que volaban por el paso de Pancorbo, persiguieron a Jules

Vedri-nes, cosa que evitó con astucia y profesionalidad.

La llegada a Getafe se suspendió durante veinticuatro horas por una parada técnica -o para inspeccionar el macizo guadarrameño según las malas lenguas-, noticia que fue transmitida a la meta por telégrafo. El caso es que el comité organizador consistió en dividir la última etapa en San Sebastián-Burgos-Getafe.

La salida de Issy les Moulineaux, población al sur de París -como Getafe de Madrid-, acogió la carrera de forma inenarrable. Diecinueve intrépidos aviadores se alistaron ante la convocato-

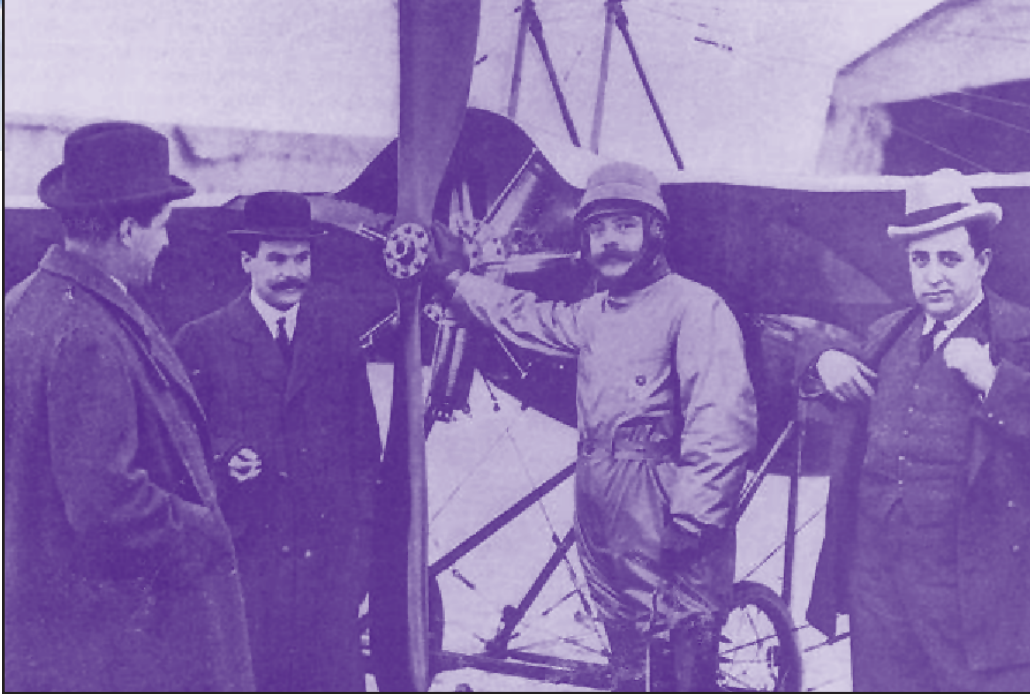

José González Camó, capitán de caballería aparece vestido de piloto, que el 26 de noviembre de 1911 instaló, en la Dehesa Chica de Santa Quiteria, de Getafe, la primera Escuela de Aviación Civil (particular).

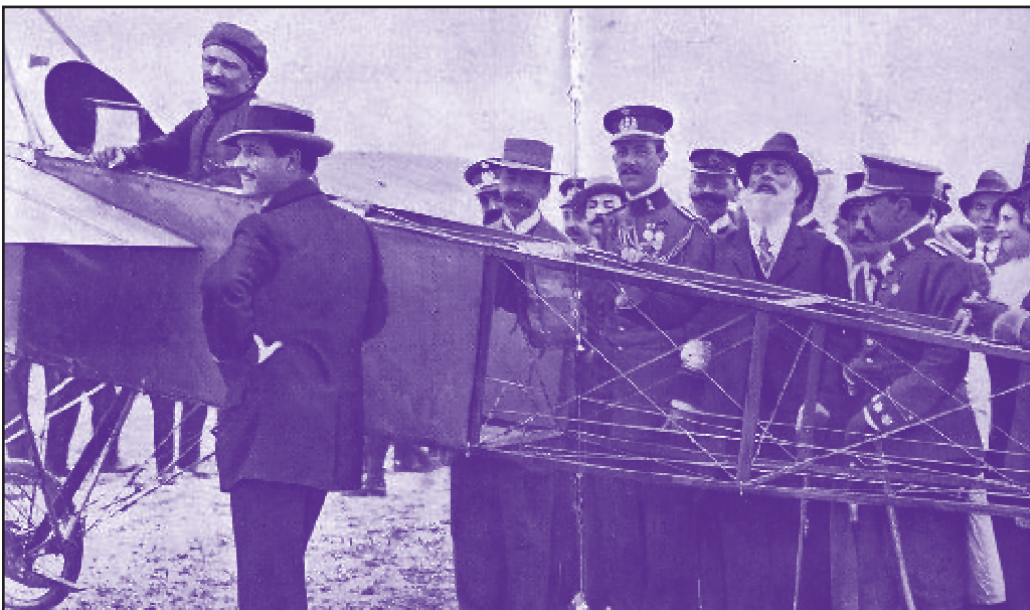

Llegada de Vedrines a Getafe

ria: el citado Vedrines, Frey, Garnier, Vrept, Weinmann, Chevalier, Barillón, Barra, Amerigo, Mamet, Train, Garros, Gibert, Beaumont, Príncipe di Nisole, Laudogne, Bobba, Divetain y Maillols.

Franceses, alemanes, argelino y hasta un español como Leoncio Garnier se alistaron a la cita. Volviendo a la carrera, un suelto de *Le Petit Parisien*, fechado el 25 de mayo, decía lo siguiente: "Afortunadamente para él, Jules Vedrines ha llegado hoy a Madrid tras haber pasado 14 horas y 55 minutos en vuelo. El Rey Alfonso XIII no había acudido a recibir al vencedor de la primera ca-

rrera entre capitales y, fatigado y decepcionado, el aviador se ha irritado terriblemente, dejándose llevar; se dice, a excesos de lenguaje respecto al Rey de España." La prueba totalizaba 1.170 km.: Salida de Issy-les-Moulineaux, escalas en Angulema y San Sebastián, llegada a Madrid. Ocho pilotos habían tomado la salida: André Beaumont, Roland Garros, Louis Gibert, Le Lasseur de Ranzay con un monoplano Blériot, Jules Vedrines, André Frey y Garnier con un monoplano Morane, y Train. En los archivos del *Le Petit Parisien*, nunca se había visto seme-

jante afluencia para una carrera. ¿Cuántos eran? 250.000, 300.000 personas, imposible de precisar. Un trágico accidente enlutó la salida e interrumpió la carrera durante veinticuatro horas. Un monoplano *Train*, pilotado por el mismo **Train**, entró en picado tras haber sobrevolado los hangares. Al querer evitar a un grupo de coraceros, el piloto no pudo hacer nada para impedir que el avión se dirigiera hacia un grupo de oficiales presentes al lado de la pista. El ministro de la Guerra, Maurice Berteaux, murió en el acto, mientras que el presidente del Conseil y Henri Deutsch

de la Meurthe resultaban seriamente heridos. La carrera se ha reducido a una competencia entre Vedrines y Garros. Beaumont, aunque bien preparado, había tenido que abandonar en la primera etapa. Vedrines, tras haberse enfrentado a un águila al paso de los Pirineos, se encontraba sólo en la carrera después del abandono de Roland Garros en San Sebastián.

Tanto en el suelto de *Le Petit Parisien*, como en los comentarios anteriores hay varias imprecisiones que no se corresponden a la realidad. Alfonso XIII acudió puntualmente al día de la cita, 25 de mayo. Pero Vedrines aterrizó en Quintanapalla, *Burgos*, debido a una avería, lo que impidió que pudiese continuar hasta Getafe. **Alfonso XIII** esperó pacientemente en la Dehesa de Santa Quiteria hasta la hora de llegada del jueves 25 de mayo, pero al ver el retraso tan considerable -*aún no se conocía la parada de Vedrines*-, optó por pasar al cuartel de Artillería donde le llegó la noticia de la suspensión hasta el día siguiente. Según el *Diario ABC* de 27 de mayo de 1911, **Alfonso XIII**, recibió a Vedrines en Palacio a las 2,30 de la tarde, acompañado del Duque de Santo Mauro, el Conde Peñalver, M. Dupuy y los señores Kindelan Pruneda y quiñones de León. El Rey entregó a Vedrines las insignias de la Cruz Sencillas de Alfonso XII, que el Gobierno había concedido por la mañana. Según este mismo diario, el día 27, sábado, Vedrines haría un vuelo de demostración, en Getafe, en honor de los Reyes con el mismo aparato que ha traído desde París. También es necesario aclarar algunos errores que aparecen en las diferentes crónicas respecto de las fechas: La carrera salió de Pa-

ris el día 21, Vedrines lo hizo el día 22, al haber sido suspendida por el accidente del día anterior. El día 22 llegó Vedrines a Angulema y el 23 a San Sebastian, donde permaneció junto a Rolan Garros, y Gilver que dedicaron el día 23 y 24 a reparar sus aviones, según relata Ricardo Fernandez de la Torre en un extraordinario trabajo realizado sobre la Carrera. El 25 salieron para Getafe, pero Gilver y Garros tuvieron que aterrizar y retirarse de la prueba al no responder correctamente sus aeroplanos. Vedrines aterriza en Quintanapalla, *Burgos*, el día 25, tras sufrir una avería. Sale de Quintanapalla el día 26 a las 5 horas y veinte minutos y llegó a Getafe a las 8 horas y 12 minutos del día 26. Ese día le esperaban solo un grupo de personas autoridades locales y Kindelan.

### Alfredo Kindelán Dunay gestor y organizador de las infraestructuras del Raid por parte española

Nacido en Santiago de Cuba en 1879, **Kindelán** salió de teniente de ingenieros en 1899. En 1901 se hizo piloto de globo libre en el Servicio Aerostático. Destacado entre los aerosteros, el capitán **Kindelán** acompañó al coronel Vives en su histórica comisión de 1909 por Europa. En 1910 se hizo piloto de dirigible, primer piloto español en pilotar un dirigible y primer piloto militar del ejército. Al año siguiente fue nombrado *encargado* del Aeródromo de Cuatro Vientos, obteniendo el primer título de piloto de aeroplano allí concedido. Destacó sobremedida en el desembarco de Alhucemas y en la realización del primer bombardeo aéreo de la historia aeronáutica española. En 1911, gestionó ante el Ayuntamiento la cesión de



Vista aérea de la Dehesa Chica de Santa Quiteria, convertida en aeródromo de Getafe. La fotografía, realizada el 9 de junio de 1927, se corresponde con lo que fue el improvisado Aeródromo que se habilitó para el aterrizaje de los aviones que participaron en la carrera, aunque solo pudo recibir a Vedrines, donde aterrizó Vedrines el 26 de mayo de 1911.

la Dehesa Chica de Santa Quiteria, para ser habilitada como aeródromo para recibir los aeroplanos que participarían en el Raid París Madrid. En 1913 fue nombrado jefe de aviación, al crearse el Servicio de Aeronáutica Militar. En junio de 1915 ocupó el cargo de Director de la Escuela Nacional de Aviación de Getafe, y ascendió a comandante.

**E**N 1921 creó en Los Alcázares la que se llamaría Escuela de Combate y Bombardeo, ascendiendo a teniente coronel en 1923. En el combate de Tizi Asa, volando de observador, resultó herido.

Durante la monarquía de Alfonso XIII, fue además, jefe superior de Aeronáutica, vicepresidente del Consejo Superior de Aeronáutica y director general de Navegación y Transportes Aéreos. En el año 1929 alcanzó el grado de general. Ya general de brigada, fue cesado en su destino al caer la dictadura en enero de 1930. **Kindelán** fue un ferviente partidario de la monarquía, incluso ocupó el car-

go de ayudante honorífico del rey. En 1931, al advenimiento de la II República, **Kindelán** se retiró voluntariamente del servicio activo, acogido a la llamada Ley de Azaña, y fijando su residencia en Suiza. En el año 1941, **Kindelán** fue ascendido al grado de teniente general y un año después nombrado capitán general de Cataluña. En el año 1946, el pretendiente a la Corona española, don Juan de Borbón y Battenberg, lo nombró presidente de su Consejo Privado. El 1 de octubre del año 1961, cincuentenario de Cuatro Vientos, el general Franco, en calidad de jefe de Estado, lo nombró marqués de **Kindelán**, en reconocimiento por sus grandes servicios prestados al régimen. Murió en 1962.

### El insigne aviador Jules Vedrines

**Jules Charles Toussaint Védrines**, nació en Saint Denis, Francia, en diciembre de 1880. Cuando participó en la carrera aérea París Madrid, tenía 30 años. En su ciudad natal, llena de

fábricas y talleres mecánicos, por aquella época, **Védrines** sintió verdadera vocación por la mecánica a cuyo estudio se dedicó con el fin de ganar un salario para su sustento. Entró en la Escuela de Artes y Oficios y después de adquirir los conocimientos generales preparatorios se dedicó al estudio de los motores. Trabajando en diferentes talleres, seguía la evolución y los progresos de la conquista del aire, hasta que un día dejándolo todo y gastándose sus ahorros se matriculó en la Escuela de Aviación para lograr el diploma de piloto, cosa que logró. Había llegado al mundo de la aviación como mecánico del aviador inglés Robert Loraine, que le transmitió su pasión por el aire que Védrines terminó presentándose a la pruebas de pilotaje aprobándolas en diciembre de 1910. Fue en el año 1911 cuando Getafe entró en la historia mundial de la aviación. Por aquél entonces los periódicos europeos eran muy dados a organizar carreras aéreas, eran de larga distancia y suponían

## CRONOLOGÍA de los primeros años de la AVIACIÓN ESPAÑOLA

an todo un examen para los propios pilotos, que se enfrentaban a condiciones desconocidas. Así fue cómo nació el raid de París a Madrid.

El mismo día que terminaron las obras en Getafe, el 21 de mayo, se dio la salida en Issy les Moulineux, París, que resultó trágica. El ministro francés de Guerra, M. Berteaux, murió arrollado por un aeroplano por lo que se aplazó hasta el día siguiente el despegue de quienes aún estaban en tierra. Entre estos últimos se encontraba. El 22 de mayo **Védrines** despegó de París con

que cometió después aumentaron su leyenda. Y es que fue el primero en batir el record de velocidad de 100 kilómetros por hora y el primero en volar hasta Palestina; llegó a presentarse en 1912 a diputado a Cortes por Limoux con el objetivo de que la aviación estuviese representada en la Asamblea Nacional Francesa, pero perdió; durante la Primera Guerra Mundial, fue piloto de una de las escuadrillas francesas más famosas, la de 'Las Cigüeñas', en la que por su enorme destreza le asignaron misiones especia-



Alfredo Kindelán Dunay.



Jules Charles Toussaint Védrines.

su monoplano *Morane Borel*, de 50 caballos, cuatro cilindros y hélice de acero.

Tenía poca experiencia -sólo seis meses de vuelo-, sin embargo, fue el único piloto que capaz de sobrevolar los Pirineos y completar con éxito la carrera.

**C**UATRO días después de su salida, el día 26, helado y agotado, aterrizó en Getafe después de haber hecho escala en Angoulême y San Sebastián. Aquel día, el aeródromo getafense entró en la historia mundial de la aviación. Además, la carrera tuvo tal éxito de público que en el mes de julio, se organizó una Semana de Aviación.

En cuanto a **Védrines**, se convirtió en todo un hito y todos los actos de su vida

les de observación y reconocimiento de territorio enemigo; y en enero de 1919 fue capaz de aterrizar en el tejado de las conocidísimas Galerías Lafayette, de París.

En 1913, voló desde París a Cario en 10 etapas. Durante la Primera Guerra Mundial, fue acusado de misiones especiales, y en 1919 se volvió a demostrar su destreza al aterrizar en el techo de los grandes almacenes Galeries Lafayette.

Tres meses después, el 21 de abril de 1919, se estrelló durante un vuelo París-Roma. Con esta vida, su muerte no podía llegarle de otra manera: el 21 de abril de 1919 durante un vuelo París-Roma, se estrelló junto a su mecánico Guillain a bordo de un Caudron lleno con 1.600 litros de combustible. Tenía 38 años.

### Primer vuelo de un aeroplano en España.

Lo realizó el francés Julien Mamet, sobre un Bleriot XI, en Barcelona.

**15 de marzo de 1911:** Primeros vuelos en Cuatro Vientos.

**5 de junio de 1913:** Juan Pombo como piloto y Enrique Bolado como pasajero, a bordo del biplaza Bleriot (*San Ignacio*), realizaron la travesía Santander-Madrid en tres etapas. El vuelo duró seis horas.

**Febrero de 1914:** Primera travesía aérea del Estrecho de Gibraltar, por los capitanes Herrera y Ortiz Echagüe sobre monoplano Nieuport.

**27 de mayo de 1916:** El infante D. Alfonso de Orleans vuela sin escala desde Cuatro Vientos a los Alcázares.

### 3 de enero al 16 de noviembre de 1924:

Se celebra el primer raid de la aviación militar española, realizándose la travesía Melilla-Santa Cruz de Tenerife.

### 22 de enero al 10 de diciembre de 1926:

Ramón Franco, Ruiz de Alda y Rada realizan la travesía del Atlántico Sur desde Palos de Moguer a Buenos Aires en un Dornier Wal, llamado "El Plus Ultra".

### 5 de abril al 13 de mayo de 1926:

Eduardo González Gallarza y Joaquín Loriga realizan la travesía Madrid-Manila en 18 etapas, 16 jornadas de vuelo y 39 días naturales, recorriendo 17.100 Km a bordo de un Breguet XIX.

**24 de mayo de 1929:** Los capitanes Jiménez e Iglesias a bordo del "Jesús del Gran Poder" despegan de Tablada Sevilla, para realizar el vuelo Sevilla-La Habana, bordeando América del Sur y Central.

**17 de enero de 1923:** Primer vuelo del autogiro C.4, inventado por Juan de la Cierva. Lo realizó en Getafe el piloto Gómez Spencer.

**24 de diciembre de 1931:** Rodríguez y De Haya realizan el vuelo Sevilla-Bata. *Guinea*.

**24 de abril de 1932:** El piloto civil Fernando Rein Loring parte de Cuatro Vientos con destino a Manila a bordo de su avioneta Loring E-II. El día 18 de marzo de 1932, Loring repitió este vuelo en un Comper Swift denominado Ciudad de Manila. Despegó en Getafe.

**10 de junio de 1933:** El capitán Mariano Barberán y el teniente Joaquín Collar inician el vuelo Sevilla México con un avión Breguet XIX, bautizado con el nombre de "Cuatro Vientos". Salen de Getafe con destino a Sevilla el día 9 a las 15:30 h. Tomaron tierra en La Habana, sufriendo un mortal accidente durante el trayecto hacia México.

Recientemente hemos sido testigos de uno de los mayores desastres naturales de la historia moderna, el terremoto más devastador del que se tienen registros, ocurrido en la costa del Pacífico de Japón el 11 de marzo de 2011, cuyo epicentro se situó frente a la costa de Honshu, a unos 130 km. de tierra. Este terremoto, que alcanzó un pico de máxima intensidad de 9,0 Mw la cuarta intensidad más alta de la que se conservan registros y ha tenido varias réplicas entre 7,9 y 8,5 Mw, ha causado más de 9.000 víctimas mortales y cerca de 20.000 desaparecidos.

## Efecto de los desastres naturales sobre las centrales nucleares de fisión: **Caso del terremoto de Japón**

**A**DEMÁS, ha destruido cerca de 1.900 viviendas y dejado sin hogar o en estado precario a en torno a 440.000 japoneses. La gravedad del acontecimiento se vio incrementada por el tsunami generado en la costa del Pacífico, que originó olas de hasta 10 metros de altura, las cuales arrasaron la costa oeste y norte de Japón, principalmente. Este seísmo ha afectado a la sociedad y a la economía japonesa en prácticamente todos los niveles. Así, la mayoría de los sistemas de transporte fueron suspendidos durante los días posteriores al sismo, mien-

tras que lugares concretos como el aeropuerto de Sendai quedaron anegados por el tsunami. También se vieron afectados los medios de comunicación, muchos de los cuales fueron suspendidos debido a la destrucción de postes telefónicos y eléctricos. Según el Fondo Monetario Internacional, el daño total provocado por el seísmo se acerca a entre un 3 y un 5% del PIB de Japón, lo cual equivale a entre 120 y 210 mil millones de euros.

Pero uno de los efectos más graves del seísmo, sobre todo a largo plazo, ha azotado tres de las principales centrales nucleares del país nipón: **Onagawa, Fukushima I y Fukushima II**, lo cual ha reabierto el debate sobre la fiabilidad y seguridad en las centrales nucleares. Concretamente, de las 51 centrales nucleares de Japón, se ha suspendido la actividad de 11. De todas ellas, la más afectada ha sido la central **Fukushima I**, cuyos efectos ya empiezan a ser equiparables a los causados por el desastre de Chernobyl (Ucrania) de 1986, y ya se conoce coloquialmente como el **desastre de Fukushima**.

La magnitud del accidente de **Fukushima I** ha alcanzado el nivel de gravedad 7 dentro de la Esca-

la Internacional de Accidentes Nucleares (INES), el mismo que el accidente de Chernobyl, y el más alto que existe.

La central de **Fukushima I** tiene 6 reactores nucleares de fisión. Tras el terremoto, los reactores más afectados fueron el reactor 1 y el 3, los cuales hicieron explosión. Además, el Gobierno japonés ha confirmado la fusión parcial del núcleo en ambos reactores. El peligro principal derivado de la fusión parcial de un núcleo de reactor de fisión es el cambio de estado de los materiales radiactivos -principalmente uranio y plutonio-, lo cual facilita que, tras una explosión, estos materiales sean expulsados al exterior, o bien se filtren con el agua a través del suelo. Es el tipo de accidente más peligroso que puede darse en un reactor nuclear; y las consecuencias inmediatas del mismo es el colapso del reactor; posibles explosiones de los sistemas de contención debido a la liberación descontrolada de gases -sobre todo al contacto del fundido con agua- y, por supuesto, la completa destrucción del reactor y la imposibilidad de su reparación. En el caso de centrales nucleares que carecen de sistemas de contención,

los materiales radiactivos fundidos son emitidos directamente al exterior -como en el caso del accidente de Chernobyl-. Afortunadamente, la gran mayoría de las centrales nucleares mundiales disponen de sistemas de contención preparados para evitar o minimizar los efectos de catástrofes de este tipo. El reactor 4 de Fukushima, por su parte, ha sufrido varios incendios y explosiones de menor intensidad, aunque, en principio, su núcleo no corre peligro de fusión parcial, ya que los sistemas de refrigeración del reactor estaban operativos en el momento de la explosión de mayor intensidad.

A pesar de ello, se han producido diversas fugas radiactivas al exterior del reactor; provocadas por diversas explosiones. El reactor 2 también ha experimentado problemas debido a tres explosiones en el interior del edificio del reactor que han provocado la aparición de grietas en la vasija del reactor; lo cual ha incrementado la radiactividad de exposición hasta valores superiores a los 8.000 microsievert/h en los lugares habituales de trabajo de los operadores, obligando por ello a la evacuación de la mayoría de los mismos.



**DANIEL PUYOL**

Doctor en Ingeniería Química y Licenciado en Ciencias Medioambientales por la Universidad Autónoma de Madrid Investigador de química y física.





Representación digital del estado actual de la Central nuclear de Fukushima I. Se aprecian los desperfectos provocados por las explosiones de los reactores 1, 3 y 4.

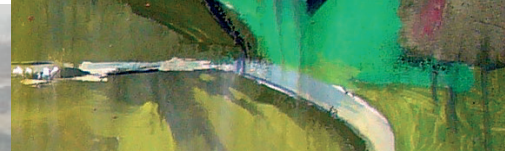

Respecto a las fugas radiactivas, se han encontrado niveles de exposición extremadamente elevados en las inmediaciones de los reactores 1, 3 y 4, lo cual ha obligado al gobierno japonés a acotar el acercamiento civil a un radio de 30 km de la central nuclear. La población civil que se encontraba dentro de este radio ha sido sometida a descontaminación a través de la aplicación cutánea y consumo de Yodo estable (1127). La principal fuente de emisión de partículas radiactivas provino del reactor 4 y de los reactores 1 y 3, cuyos gases radiactivos tuvieron que ser purgados de manera controlada a la atmósfera durante los primeros días después del seísmo para rebajar la presión de los núcleos y evitar que se fusionasen totalmente.

Respecto a la filtración de líquidos radiactivos y a la contaminación de las aguas superficiales, una fuga en el reactor 2 provocó que se filtrase una sustancia extremadamente radiactiva proveniente del combustible del reactor 2, lo cual provoca la contaminación de aguas subterráneas que, debido a la cercanía a la costa de la central nuclear, acaban desembocando al mar. Debido a ello, se han registrado en las costas más próximas concentraciones de yodo-131 y cesio-137 de 8 millones y 1 millón de veces superiores al límite permitido por la legislación, respectivamente, lo cual obligó al gobierno japonés a la inyección de silicato de sodio en las zonas de filtración. Además, para paliar en parte los efectos de la fusión del núcleo de los reactores 1 y 3, se han tenido que evacuar más de 12 mil toneladas de agua radiactiva, que fue vertida directamente al mar ante la imposibilidad de un tratamiento adecuado. Los efectos de estos vertidos están afectando principalmente a la pesca, cuyas ventas en zonas próximas a la central nuclear se estima que se han visto rebajadas en un 40%.



Vista de satélite de la Central Nuclear de Fukushima I, antes de la explosión de los reactores 1 y 3. Fuente: Google Earth.

En los reactores 5 y 6 los niveles de alarma han sido inferiores, aunque se han registrado problemas en la refrigeración de los mismos. Al menos, parece que estos problemas no han ido a más, y ya se encuentran plenamente estabilizados.

Las consecuencias sociales, económicas y ambientales de este accidente están siendo devastadoras, y se estima que superarán a largo plazo el umbral provocado por las bombas atómicas lanzadas al término de la Segunda Guerra Mundial sobre *Hiroshima* y *Nagasaki*.

Particularmente, en lo referido a las consecuencias ambientales, se pueden englobar según los tres tipos principales de efectos provocados por el accidente: fugas radiactivas a la atmósfera, filtraciones a los acuíferos y, sobre todo, contaminación de aguas superficiales.

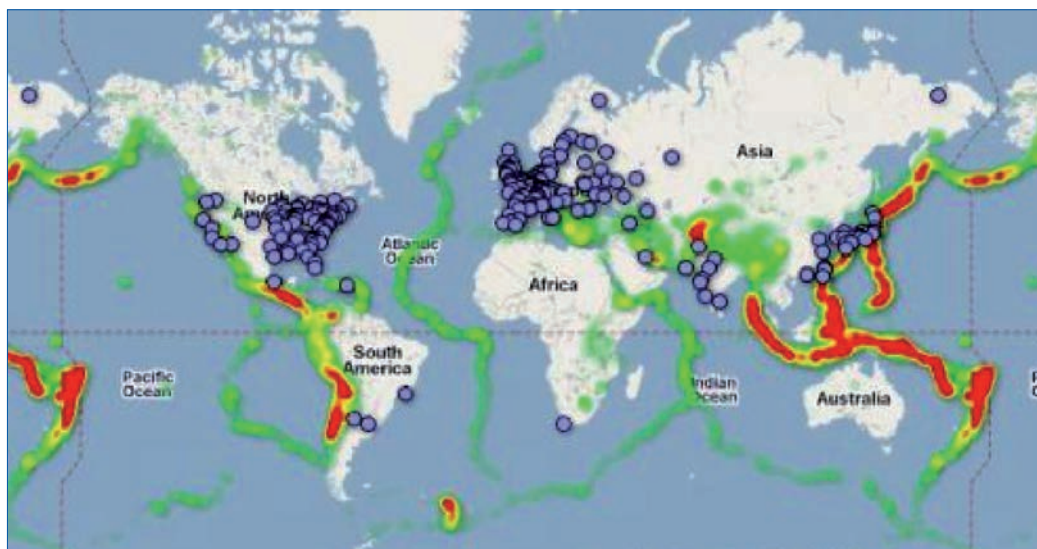

Ubicación de las principales centrales nucleares del mundo y "puntos calientes" sísmicos.

Los efectos a largo plazo del accidente son imposibles de cuantificar. No obstante, tomando como ejemplo el accidente de Chernobyl, es posible aventurar una analogía entre ambos sucesos. Según el informe del Fórum de Chernobyl de 2006, la estimación del número de muertes provocadas directamente por dicho suceso fue de unas 4.000, a las que habría de sumarse en torno a 5.000 muertes provocadas por cáncer.

El informe TORCH, en cambio, sitúa esta cifra en un valor muy superior, entre 30.000 y 60.000 muertes provocadas por diferentes tipos de cáncer, principalmente de tiroides.

Greenpeace, en su informe de 2006, va más allá, y cuantifica el número de muertes directas en 93.000. En 2006, el ministro de Sanidad de Ucrania afirmó que más de 2.400.000 ucranianos, incluyendo 428.000 niños, sufren problemas de salud causados por la catástrofe. Las comparaciones entre ambas catástrofes son problemáticas y conflictivas, ya que las emisiones directas de Chernobyl fueron muy superiores a las de Fukushima, debido a que los reactores ucranianos carecían de sistemas de contención. No obstante, la mayor densidad de población civil en las inmediaciones de Fukushima I y los vertidos de aguas radiactivas

al mar podría equiparar en parte los efectos de ambos sucesos.

La catástrofe de Fukushima ha reabierto el debate social y político sobre la seguridad de las centrales nucleares. Según diversos analistas, esta catástrofe no ha hecho más que confirmar que la sociedad ha aprendido poco del desastre de Chernobyl, y que no se han tomado las medidas adecuadas para minimizar estos efectos. No obstante, hay que considerar que el accidente ha sido fruto de

un desastre natural, cuya magnitud era del todo impredecible.

En cualquier caso, existen numerosos "puntos calientes" en la superficie terrestre cuyo riesgo de sufrir sismo de gran magnitud es elevado. Por ello, convendría reconsiderar la ubicación de algunas centrales, sobre todo, como puede verse en el mapa adjunto, en lugares tales como Japón, Indochina, costa oeste de Estados Unidos, Pakistán, Europa del Este y zonas

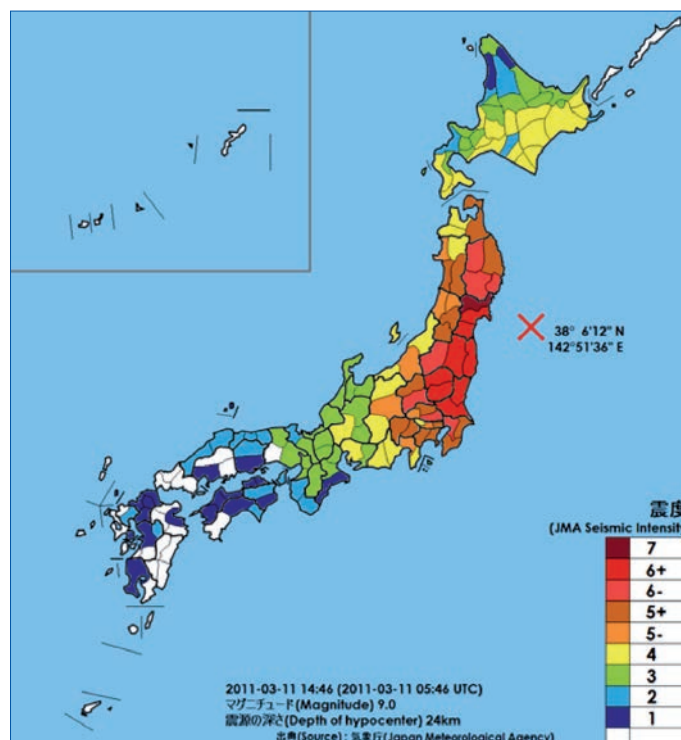

Mapa de intensidad del terremoto de Japón basado en la escala de intensidad sísmica de la Agencia Meteorológica Japonesa y localización geográfica del epicentro del sismo.

próximas a la cordillera de los Andes. En todo caso, el debate social no debe ir encaminado a la desaparición inmediata de las centrales nucleares, sino a la aplicación de políticas energéticas que fomenten la transición paulatina entre las fuentes energéticas no renovables y nucleares y las fuentes energéticas renovables. Como apunta **Eladio Fernández-Galiano**, secretario ejecutivo del Acuerdo de Riesgos Mayores del Consejo de Europa, existen algunos países cuya dependencia de la energía nuclear es absoluta, como el caso de Francia, cuya producción energética derivada de las centrales nucleares de fisión supone más del 80% del total de energía producida en ese país. Otros países, en cambio, pueden afrontar el periodo de transición energética con mayor comodidad, como el caso de España, que es un país productor excedentario de energía, donde la producción energética nuclear supone apenas el 20% del total producido anualmente. El principal problema a la hora de plantear la clausura de una central nuclear es la tasa de retorno energético (TRE), que indica el tiempo necesario para que una central energética recupere el capital invertido en su inauguración. Las centrales nucleares de fisión tienen las TRE más bajas de entre todas las centrales energéticas.

Además, emiten muy poca cantidad de dióxido de carbono y otros gases de efecto invernadero. Por ello, muchos expertos y algunos ecologistas como **James Lovelock** o **Patrick Moore** las consideran energías limpias. La controversia entre estas dos posiciones enfrentadas crea un debate muy poco productivo, y el acercamiento entre las posturas de ambas partes es difícil desde el punto de vista actual.

Por ello, se abre la necesidad de la apertura de mesas de diálogo y negociación para encontrar soluciones prácticas que acerquen estas posiciones tan distantes.

# Construimos desde la base más sólida, hasta la cota más alta



- CONSTRUCCIÓN
- OBRA CIVIL
- EDIFICACIÓN
- APARCAMIENTOS
- OBRAS DE URBANIZACIÓN

 **VALLE**  
CONSTRUCCIONES Y PROMOCIONES



## La Universidad Politécnica de Madrid instala en Getafe sus laboratorios de Minas, Industriales y Aeronáutica | **Estudiando**

**H**A sido un proyecto perseguido desde hace años por el alcalde, **Pedro Castro**, y hoy se ha convertido en una brillante realidad. Aún desconocido para la mayoría de ciudadanos, en el polígono industrial de **TecnoGetafe** se alza la segunda universidad del municipio: la Politécnica de Madrid, que ha instalado aquí y en parte están ya en funcionamiento los laboratorios de Minas, Industriales y Aeronáutica. Son en total 9 edificios punteros en tecnologías de I+D+i, en los que ya están trabajando 60 personas, aunque se espera que alcancen las 200 a principios de 2012. Estas instalaciones son un espacio de investigación, pero también de promoción de empleo, ya que cuentan con un vivero de empresas, que pueden crecer al amparo de la universidad durante tres años.

Disponen de espacio para constituirse socialmente y comenzar a trabajar; además de crear sinergias con las investigaciones y trabajos que se desarrollan en la Universidad Politécnica.

Miembros de la **Fundación CÉSAR NAVARRO**, acompañados por el director gerente de la Fundación Gómez Pardo, así como diversos responsables de la UPM, visitaron las instalaciones de la nueva universidad, centrándose en el espacio que ocupa la ETSI Minas, que tiene ya en funcionamiento tres de los cuatro edificios con los que cuenta en la actualidad. *“Este campus nace de la iniciativa de la Escuela de Minas -explica Maldonado-, y el resto de escuelas vienen de la mano. Un laboratorio moderno no puede estar en el centro de Madrid, en la calle Ríos Rosas, por eso apostamos por crear en este espacio un centro*

*tecnológico. Se sigue manteniendo los estudios de grado en Ríos Rosas, pero el posgrado y el máster se realizan aquí”.*

La construcción de la nueva universidad ha supuesto una inversión, solo en la edificación de 22 millones de euros, de los cuales, 8 han ido a Minas. A esto habría que sumar los equipamientos de última generación que se han instalado en los laboratorios. Son un entramado de edificios, que permiten la permeabilidad entre los distintos estudios y la relación entre ellos, a través de su unión interna. *“No queríamos que hubiera fortalezas”.* La Escuela de Aeronáutica cuenta con dos edificios donde se estudian materiales -respaldados por empresas punteras entre las que se encuentra Airbus- además de turbopropulsores. También existe un laboratorio de pruebas de alta ten-

sión, la jaula de Faraday, una de las más grandes de Europa, donde se realizan ensayos con hasta 1,3 millones de voltios.

La Escuela de Minas por su parte realiza estudios sobre el petróleo, petrofísica, seguridad en atmósferas explosivas, inflamabilidad de nuevas materias y sustancias... Es en estas instalaciones donde se encuentra el laboratorio de petrofísica, que gestiona la Fundación Instituto Petrofísica; y el laboratorio de combustibles y petroquímica, que depende de la Fundación Gómez Pardo. Estos laboratorios centran su actividad en la exploración y producción de los yacimientos de hidrocarburos mediante la determinación de propiedades petrofísicas del medio y simulación numérica; también en el almacenamiento geológico de gas natural y CO<sub>2</sub> mediante caracterización de las



# la tierra y los combustibles

formaciones geológicas; además, determinar las propiedades físicas y petrofísicas de los nuevos materiales industriales y para la industria de la construcción.

Cuentan con un laboratorio a la altura de empresas multinacionales como Repsol o Cepsa e incluso realizan trabajos para las administraciones públicas, que realizan control de combustibles -por ejemplo la Comunidad de Madrid-. El biodiésel es otro de los ejes de los estudios que se están desarrollando, y estudian su trazabilidad.

Trabajan asimismo con aceites y otros fluidos, a los que someten a condiciones extremas para comprobar densidades, composiciones, saturación, viscosidad o el índice de resistividad. Esta labor es importante, por ejemplo, para mejorar los sistemas de lubricación en transfor-

madores y prevenir que con las altas temperaturas puedan arder. Se realizan ensayos de espuma, para comprobar la capacidad de eliminar espuma, de aireación, de separación del agua, de antiherrumbre, compatibilidad, corrosión... Este laboratorio ha contado con una inversión de un millón de euros de nueva instrumentación.

Cuentan con un escáner, el único que se utiliza que no va destinado al cuerpo humano y permite observar los minerales que se extraen de las sondas por dentro. El estudio de estos testigos que pueden alcanzar profundidades de hasta 15 kilómetros, permite averiguar la porosidad del material y su permeabilidad, las dos cualidades que más interesan en petrofísica. Entre sus objetivos finales, desarrollar un sistema de almacenamiento de CO<sub>2</sub>.

## Iniciativas en marcha en la UPM Getafe

Centro tecnológico aeronáutico, integrado por los laboratorios de turbomaquinaria y aeroacústica y el laboratorio de materiales avanzados aeronáuticos, así como un centro de investigación en control de tráfico aéreo de la ETSI Aeronáuticos.

Centro tecnológico industrial que albergará el laboratorio central de electrotecnia y los de robótica, energía solar térmica e hidrógeno de la ETSI Industriales.

Centro tecnológico tierra, energía y materiales con la ubicación del Laboratorio Oficial José María de Madariaga (LOM).

Laboratorio oficial de ensayos de materiales de construcción (LOEMCO) y el laboratorio de petróleos de la ETSI de Minas.

Centro tecnológico del silicio con la creación de una planta piloto destinada a la purificación del silicio para células solares fotovoltaicas de CENTESIL SL (empresa constituida por la UPM, UCM, Isofotón, Técnicas Reunidas, DC Wafers).

Vivero de empresas del Área Tecnológica del Sur.

La sede de Getafe del Parque UPM se encuentra ubicada en una parcela de 102.000 metros cuadrados cedida por el consorcio del Área Tecnológica del Sur a la UPM, situada al lado de la M-50, en el término municipal de Getafe. La UPM ubicará en esta zona centros e instalaciones de carácter tecnológico y laboratorios de prueba y ensayo, especializados en áreas asociadas a las Escuelas Técnicas Superiores de Ingenieros Aeronáuticos, de Industriales, de Minas y de Telecomunicación.

**JOSE MANUEL VÁZQUEZ**, concejal de Urbanismo habla sobre la inminente entrega de viviendas en Los Molinos y Buenavista

## “De aquí al verano el 100% de las edificaciones estará en marcha”

**“Éxito rotundo”**. Así es como valora el concejal de Urbanismo, **José Manuel Vázquez**, el desarrollo de las 10.000 viviendas de protección pública en Los Molinos y Buenavista que en esta legislatura, la de la crisis, se ha llevado a cabo en Getafe, convirtiendo la ciudad en modelo.

**P**OCOS días antes de que los cooperativistas puedan entrar en sus propias casas porque ya tendrán las llaves, *Buenavista* este mismo mayo y *Los Molinos* en junio, y cuando en breve los camiones que más se verán por unas calles nuevas serán los de mudanzas y menos los de las obras, **José Manuel Vázquez**, el concejal de Urbanismo, detalla el estado de la urbanización de dos desarrollos que ya son barrios. Pronto habrá vida en unas zonas donde hace tres años solo había tierra. Son más de 12.000 viviendas, 10.000 de protección oficial (80%), que nacieron como idea hace diez años.

### ¿Cómo se encuentra la tercera fase de urbanización de Los Molinos y Buenavista?

Ahora mismo estamos a punto de empezar a recepcionar parcialmente el espacio donde se van a entregar las primeras viviendas, tanto de la cooperativa Ecológicas del Sur en Los Molinos como *Vivir en Getafe* de Buenavista. Estamos iniciando la fase final de los dos desarrollos. Una buena noticia para aquellas personas que van a vivir en estos barrios. Los accesos se están ultimando. El eje 23, que se llama, en Buenavista, que es la calle Adolfo Suárez, daría viabilidad perfectamente a

Vivir en Getafe, y por parte de Los Molinos tenemos dos alternativas, la más rápida es la que da salida al polígono de Los Ángeles, pero estamos ya finalizando, como verán los vecinos de Getafe Norte, el acceso que por debajo de las vías del tren justo en la estación de El Casar.

### Esta tercera fase contempla el asfaltado, alumbrado, arbolado...

Según se vaya recepcionando parcialmente se irán cubriendo estas necesidades. Tanto la iluminación viaria, como el asfaltado, el arbolado y el mobiliario urbano se irán incorporando. La Delegación de Obras y Servicios y el departamento de Servicios Técnicos se están coordinando con Arpegio y la empresa adjudicataria que es Corsán Corviam para llevar adelante, en las mejores condiciones posibles, estas recepciones.

### Y cuándo se van a colocar los servicios, que es lo siguiente a los vecinos, policía, basuras...

Según se vayan recepcionando nosotros vamos a ir colocando todos los servicios, la policía, la recogida de residuos urbanos, la limpieza, las vías de autobuses. Tengo que resaltar que nosotros hemos puesto a disposición de la Comunidad las parcelas para que empiece a construir todo lo que le es

obligatorio, que para eso recibe fondos del Gobierno español: escuelas infantiles, colegios, institutos y centros de salud, porque son fundamentales. Del resto de equipamientos, sobre todo los referidos a cultura, deporte y servicios sociales, nosotros ya estamos confeccionando los proyectos.

### Lo que pelagra es la construcción de las dotaciones que dependen de la Comunidad, colegios y centros de salud, que según parece que el Gobierno de Esperanza Aguirre los puede retrasar hasta 2013.

Esto es lo que pelagra más, según la experiencia que tenemos. En el resto de los barrios no están ampliando estos servicios. En el Bercial hemos tenido que construir una escuela infantil y un colegio con dinero municipal. Los colegios, las escuelas infantiles, los centros de salud y las residencias para mayores son fundamentales y están en el primer orden de nuestras prioridades en demandas a la propia Comunidad de Madrid, que es la que tiene las competencias y el dinero. Temor hay mucho, pero tenemos que trabajar.

### La entrega de las primeras viviendas es inminente pero parece que la Comunidad está retrasando la calificación definitiva.

La Comunidad lo está retrasando y vamos a exigirle que empiece a dar ya las calificaciones definitivas. Con la recepción provisional ya no tendrá ninguna excusa. Las primeras viviendas, *Vivir en Getafe* en Buenavista, se entregarán este mes de mayo, y las de Ecológicas del Sur de Los Molinos se entregarán en junio. Esto daría ya pie a las entregas sucesivas del resto de las viviendas.

### Casi el 100% de las viviendas han empezado a construirse pero hay cinco cooperativas que estaban pendientes de crédito, donde el Ayuntamiento estaba detrás para que consiguieran la financiación. ¿Qué falta?

El Ayuntamiento está detrás y está permanentemente en contacto con tres entidades bancarias que son las que están financiando estas cinco promociones de las que hablamos. Son problemas de ajustes en los requerimientos que tienen y en los estudios económicos que tienen que hacer. Ajustes con la empresa constructora, con las cooperativas y ajustes con el precio de la promoción. De aquí al verano el 100% de las edificaciones estará en marcha. Hay que tener en cuenta una cosa: todos los edificios que se están haciendo de viviendas de protección oficial en



Getafe, que son algo más de 10.000, están en un 90% completos, piezan a hacer el edificio se compran todas las viviendas. Y todas aquellas personas que deseen adquirir una de estas viviendas que quedan, este 5% de viviendas, pueden acudir al Ayuntamiento o a las promociones.

**Desde que surgieron estos desarrollos ha habido siempre un continuo goteo de personas que preguntan por ellos, es algo que nunca se ha parado.**

No paran de preguntar porque es una de las promociones que está siguiendo adelante con el mayor de los éxitos. En Getafe parece que no haya habido crisis con esto en la construcción, nos lo dicen personas que están metidas en este mundo y en la prensa y nos ha puesto como modelo una vez más en toda España, porque promovemos la protección oficial, ya lo hicimos cuando no se estilaba. Además las empresas necesitan seguir construyendo y los puestos de trabajo son necesarios. Por tanto, éxito rotundo en Getafe. La EMSV está desarrollando como promotora 1.570 viviendas protegidas y es la mayor promoción pública y privada que existe en este país. Esto nos lleva a que las propias entidades bancarias, que son muy reacias en otros sitios, aquí, en mayor o menor medida, están cubriendo absolutamente todo lo que estamos llevando a cabo.

**Como decías, tiempo de crisis pero ha sido también en tiempo récord y además habéis conseguido una importante financiación para la ciudad. El concejal de Vivienda lo compara con que a un pueblo le toque la lotería.**

Sí, sí. Y es cierto. Por un lado la prontitud. Si uno hace los cálculos y piensa en el momento en que comenzó la promoción, hace unos tres años que se instalaron las pri-

meras grúas, y estamos viendo que se van a entregar las primeras viviendas, podemos decir que el retraso ha sido mínimo, si es que ha existido. Y por otro lado, lo de tocarnos la lotería, que no quepa la menor duda. 1.200 millones de euros invertidos por los bancos en edificios, en puestos de trabajo, en empresas que están haciendo ventanas, puertas y baños, auténticamente, tenemos que ser conscientes de que a Getafe nos ha tocado la lotería.

**Las obras comenzaron en 2008 pero es un proceso de 10 años, fue en 2003 cuando se aprobó el PGOU, y ha tenido también sus momentos duros, por ejemplo cuando la Comunidad quería subir el precio de las viviendas en 60.000 euros.**

Empezó en el 2003, y hay que señalar tres cosas: en 2003 la vivienda protegida se estilaba poco y este Ayuntamiento lo defendió, 80% vivienda protegida y 20% renta libre. Segundo: la Comunidad de Madrid no quería el sistema de expropiación para estos desarrollos, quería que fuese por junta de compensación. Este Gobierno municipal, PSOE e IU, lo defendió hasta el final, y eso ahora comprobamos que fue todo un acierto. Tercero: la Comunidad defendió pasar del nivel B al A las viviendas de Getafe, lo que hubiera aumentado alrededor de 30.000 euros cada vivienda de media, y también quería subir el precio del módulo, que significaban otros 30.000 euros más.

**Esta ha sido, concejal, la legislatura de las 10.000 viviendas.**

Ha sido la legislatura de las 10.000 viviendas y también la legislatura de la preocupación por los aparcamientos en las calles y del desarrollo de los polígonos industriales para crear puestos de trabajo.

**IGNACIO SÁNCHEZ COY**, concejal de Vivienda

## *“Apostamos porque los jóvenes de Getafe no se tuviesen que ir a otros municipios a comprarse una vivienda”*

Ignacio Sánchez Coy, concejal de Vivienda en los últimos ocho años, se retira de la política con la satisfacción del deber cumplido. Sabiendo que “algo” ha tenido que ver para poder contemplar hoy centenares de grúas trabajando en Los Molinos y Buenavista. Dos barrios que comienzan a cobrar vida, que están próximos a recibir a sus primeros vecinos. Y con otro éxito más que el concejal de IU asume como propio al menos en parte: que la EMSV esté desarrollando actualmente 1.567 viviendas de protección.

**¿En qué momento se encuentran los desarrollos de Los Molinos y Buenavista?**

En este momento estamos a punto de entregar las primeras viviendas de Buenavista, y a últimos de mayo o quizá en junio también en Los Molinos. Algunas cooperativas y promotoras están iniciando el proceso, pero en otros casos, ya se está a punto de entregar promociones de viviendas en Los Molinos y en Buenavista. Está todo en marcha.

**¿Al final se ha igualado la diferencia que existía entre ambos desarrollos, donde Los Molinos acumulaba un retraso de algunos meses?**

Se ha recuperado mucho tiempo, porque Los Molinos se ha acelerado más. También en un periodo más corto de tiempo se han iniciado más promociones.

**¿Cómo se está desarrollando la urbanización y la simultaneidad de construcción de viviendas?**

No ha habido ningún problema entre otras cosas porque se habilitan los mecanismos necesarios para que no lo haya. Hay unos mecanismos de control de las obras y una empresa contratada por el consorcio que tiene

que comprobar que no existan desperfectos y que controla los itinerarios de los camiones, de las máquinas y el proceso de construcción de las viviendas en consonancia con el desarrollo de la urbanización. Además, para salvar la circunstancia de que pudiera existir algún desperfecto, se depositan los avales pertinentes en el consorcio, que se utilizaría para la reparación pertinente. Como hay un control de la simultaneidad y encima hay una garantía económica, no se está dando ningún problema.

**No ha sido fácil llegar aquí. Conseguir 1.000 millones en esta época es todo un reto, ¿no es así?**

Es muy complicado. El bosque de grúas que tenemos tanto en Los Molinos como en Buenavista a simple vista parece sencillo. Pero detrás lleva un proceso complicado en el que hay muchos actores implicados. Es un consorcio público, y también intervienen las empresas que están dentro del consorcio, además de las más de 60 promotoras que hay en estos desarrollos y también las constructoras. Y detrás de cada promotora y cooperativa está el gran desembolso eco-

nómico que se tiene que hacer para desarrollar estas viviendas: estamos hablando de una cantidad por encima de los 1.000 millones de euros. Eso aparte de la urbanización. Hay un entramado que se tiene que combinar muy bien para que se vean esas grúas trabajando.

**Ha sido un desarrollo complicado desde el primer momento. ¿Por qué se apuesta por la vivienda protegida y en un porcentaje tan alto?**

Este desarrollo que se está produciendo es el más importante de España en el sector, sin lugar a dudas. En el año 2004, exactamente el 27 de julio, se constituyó el consorcio y en aquella época era el boom de la construcción, de la vivienda de renta libre. Pero nosotros apostamos por un desarrollo que tiene el 80% de vivienda protegida con lo que era en aquella época en que algunas personas nos miraban de mala manera porque parecía que les estábamos arrebatando un negocio muy importante en el sector inmobiliario. Apostamos por la vivienda protegida y hoy podemos sentirnos satisfechos de que es el mayor desarrollo de vivienda protegida de Espa-

ña. En aquél momento había en Getafe una demanda de vivienda impresionante, sobre todo de gente joven que no podía acceder a comprar una vivienda en el mercado libre porque los precios eran desorbitados: estamos hablando de un promedio que rondaba los 400.000 euros y en Los Molinos-Buenavista estamos hablando de 120.000 euros. Apostamos porque los jóvenes de Getafe no se tuviesen que ir a otros municipios a comprarse una vivienda o quedarse sin ella. Por eso se apostó por ese porcentaje tan alto de vivienda protegida. Ese es un motivo de satisfacción. También porque estamos contribuyendo al empleo de una forma notable en el sector de la construcción, y segundo porque estamos dando la posibilidad a 10.000 jóvenes, en un porcentaje muy alto que son de Getafe, a tener su vivienda a un precio mucho más asequible.

**Después del boom inicial en que todo el mundo quería una vivienda, con el estallido de la crisis se ha frenado esa demanda, incluso en vivienda protegida. ¿Ha habido algún momento en que os ha costado encontrar cooperativistas?**





En Los Molinos-Buenavista en torno al 90% de la vivienda está ocupada: o bien las cooperativas tienen sus socios correspondientes o bien las promotoras tienen sus clientes. Queda por completar un 10% porque hay incluso parcelas que no se han adjudicado por parte del consorcio. No estoy contento con la vivienda de alquiler con opción a compra: se tenían que construir 1.100 viviendas y en este momento se están construyendo solamente 340 y de esas únicamente 100 están sorteadas. En Getafe hay más de 8.000 jóvenes apuntados en una lista de demandantes en la que solo se han sorteado 100 viviendas.

## MÓDULO

**Ha habido algunos tira y afloja con la Comunidad, en algunos momentos en que se pretendió cambiar la zona de Getafe, incrementando el precio de las viviendas, así como el módulo a aplicar. ¿Cómo se solventó?**

Cuando se hizo el concurso, que se inició en 2007, exactamente el 8 de mayo, fue cuando se adjudicaron las parcelas. Había unos precios, unas normas de adjudicación y el espíritu del Go-

bierno municipal es que se mantuvieran aquellos precios del pliego de condiciones. Y así lo hemos sacado adelante. Entremedias la Comunidad de Madrid saca la orden de incremento del precio máximo de venta de los módulos de la protección pública, que aumentan por encima del 20%. Eso unido a la solicitud de cambio de zona (Madrid está zonificada en tres zonas y cada una de ellas tiene un precio: la A, la B y la C. Nosotros estamos en la B, y lo que plantea la Comunidad de Madrid era pasar a la zona A, que ocupa Madrid capital, Las Rozas... municipios del norte), significaba otro 25% de incremento. Con ambas subidas, la vivienda de protección pública en Getafe incrementaba su precio más del 50%, en torno a unos 60.000 euros por vivienda. Ya no tenía tanto atractivo hacer un 80% de pública porque nos estábamos acercando al precio de la vivienda de renta libre. El problema es que costó trabajo. En el Pleno hicimos tres mociones y el Partido Popular voto a favor de que se cambiase de zona y se subiese el módulo. Fue una pelea considerable. Sin embargo, a día de hoy los precios de Los Molinos y Buena-

vista, son los precios de la orden de 2004, los precios antiguos. Ha sido una gran apuesta de vivienda protegida a precios del año 2004 en el 2011.

**No ha sido la única dificultad que ha habido en este desarrollo. ¿Cómo se afrontaron todas las demandas que intentaron paralizar las obras?**

En este desarrollo ha habido varios procesos con dificultades. Hemos tenido en torno a las 16 o 17 resoluciones del Tribunal Superior de Justicia de Madrid desestimando alegaciones que había que planteaban que el sistema en lugar de ser por expropiación fuera por compensación. Hubo reclamaciones al Plan Parcial, pero el PGOU era muy claro y se decía que era por expropiación. En el 100% de los casos fue favorable al Ayuntamiento de Getafe en cuanto al sistema a utilizar. La propia PSG, a sabidas de que el sistema iba a ser por expropiación, siguió comprando suelo para los cooperativistas. Mi impresión personal era que intentaban presionar para que se cambiara el sistema. Hemos estado firmes en la posición y ha salido adelante.

**¿Ha sido también un triunfo de la EMSV?**

La Empresa Municipal del Suelo y la Vivienda de Getafe es una excelencia en cuanto a lo que hemos hecho en el municipio: por primera vez en Getafe el 100% del aprovechamiento se ha hecho desde la empresa pública, lo que ha significado que 1.567 viviendas se estén desarrollando en estos momentos, además a un buen ritmo. Estamos ahora por encima del 50% de nivel de construcción de todas las parcelas y en el mes de noviembre tenemos previsto terminar las primeras; en el mes de febrero las últimas. Es una gran satisfacción porque es vivienda pública y además detrás de la EMSV como bien se sabe está el Ayuntamiento: el beneficio que la EMSV pudiera obtener en cuanto a estos desarrollos, inmediatamente se invierte en otros elementos de carácter

beneficioso para el municipio. Asignamos, como dice la legislación una plaza de aparcamiento y un trastero por cada vivienda. Y en el caso de las viviendas de protección pública de precio limitado, no asignamos este precio a la plaza de aparcamiento, que es más caro, sino que aplicamos el básico. Vengo diciendo medio en broma medio en serio que la EMSV de Getafe se ha convertido en la mayor promotora de vivienda pública de España. Y es verdad. He estado buscando datos a nivel nacional y no he encontrado ninguna empresa ni pública ni privada que esté desarrollando en estos momentos 1.567 viviendas.

**¿Qué sensación te recombre cuando ves lo que eran estos dos barrios y lo que son ahora mismo?**

Cada vez que paso por el polígono de Los Ángeles de Getafe, o cojo el tren en El Casar para acercarme a Madrid, es inevitable mirar los edificios y las grúas. Es imposible no mirar: Cuando ves que una promotora ha puesto una planta más o que han asfaltado una calle... es como una sensación de que uno ha trabajado mucho por ello y le tiene un cariño especial. O pasas por la carretera de Toledo y ves el mar de grúas de Buenavista. Piensas que algo habremos hecho en relación a este asunto y algo tendremos que ver con este desarrollo. Es una de las satisfacciones que te llevas en el desarrollo de tu cargo público, que puedas participar en hacer estas cosas. Que los ciudadanos tengan una vivienda a unos precios más asequibles, con muy buenas calidades, que tengan una urbanización con un barrio perfectamente diseñado, con todos los servicios que estamos reclamando a la Comunidad de Madrid, que se hagan cuanto antes como son los colegios, los centros de salud, las residencias de mayores... Van a ser unos estupendos barrios y cuando estén los equipamientos tendrán una calidad de vida considerablemente alta.

**En abril de 1991 el centro abría sus puertas y desde entonces se han atendido 2.250.000 urgencias y casi 50.000 partos**

Un antes y un después para Getafe. Era abril de 1991 cuando el Hospital Universitario, después de movilizaciones y una huelga de hambre del alcalde, **Pedro Castro**, abrió sus puertas junto a la carretera de Toledo. Los primeros pacientes fueron atendidos y así, año a año, hoy las cifras son: 2.250.000 urgencias, casi 50.000 partos o 275.000 operaciones, entre otras.

## Dos décadas del Hospital Universitario de Getafe

El centro cumple 20 años y en este tiempo ha crecido, se ampliaron sus urgencias, se han puesto en marcha proyectos pioneros o, por ejemplo, el busca ya ha sido sustituido.

**F**UE en abril de 1991, hace 20 años, cuando el **Hospital Universitario de Getafe** abrió sus puertas y atendía a sus primeros pacientes. Inolvidable. Como tampoco se pueden olvidar los años previos de movilizaciones y manifestaciones en la ciudad desde la recién llegada Democracia reivindicando una sanidad pública en el municipio o la famosa **“huelga de hambre”** del alcalde, **Pedro Castro**, para que el centro hospitalario fuera una realidad. En 1982 comenzó la construcción del hospital, que terminaría un año después, y tras conectar la luz en marzo de 1991, un mes después llegaron los primeros pacientes. Tras ellos, llegarían más hasta sumar las cifras que dan hoy desde la Comunidad de Madrid: en 20 años este centro de Getafe ha atendido más de 2.250.000 urgencias, 48.683 partos, 275.000 intervenciones quirúrgicas y 7.893.691 consultas. Cada día, cerca de 5.000 personas son atendidas para recibir un tratamiento de forma hospitalizada o ambulante o para realizarse alguna prueba diagnóstica.

Cuando se inauguró, 1.700 personas comenzaron a trabajar en este centro moderno y novedoso; hoy la plantilla supera los 2.300 trabajadores.

Desde los inicios, el carácter universitario ha sido para este hospital una seña de identidad porque **“desde su puesta en marcha contó con la acreditación para la docencia postgraduada”**, como informan desde la Consejería de Sanidad. Por sus pasillos han desfilado estudiantes de la Complutense o de Alfonso X el Sabio y desde el año pasado -2010- recibe alumnos de grado de Medicina de la Universidad Europea de Madrid.

En la actualidad, 29 especialidades del Hospital de Getafe participan en el programa MIR (*Médico Interno Residente*) y desde 1991, 755 facultativos se han formado en su seno.

### Antes, con el busca

Muchos recuerdos son los que se van quedando a lo largo de este tiempo. A este hospital, por acuerdo de las autoridades sanitarias, se trasladaron, por cierre, los equipos completos y el personal del Hospital de la Cruz Roja de Madrid y también **“el espíritu”** de esa gente joven con ganas de empezar en un nuevo proyecto como era el de Getafe.

Así fue como llegó, entre otros, **Purificación Holguín**. Entró como residente y hoy es subdirectora. **Holguín**, con el hospital, también ha cumplido 20 años trabajando en él. Ha crecido en este centro. De residente pasó a jefa de sección en la Unidad de Quemados del hospital, después jefa de servicio y hoy es subdirectora médica. ¿Recuerdos? Muchos. Sobre todo los relacionados con pacientes, el 11-M, por ejemplo, donde recuerda la solidaridad de la población que se iba a casa cuando le explicaban la situación. Con el accidente de una refinería en Ciudad Real se vieron sobrepasados. Tres de los seis trabajadores quemados llegaron a Getafe, cinco fallecieron, solo uno sobrevivió y todavía pasa por el centro getafense para agradecerlo. **Holguín** recuerda otros cambios. Sin ir más lejos, antes se trabajaba con el busca puesto, ahora la tecnología ha entrado en los quirófanos, los despachos y los pasillos.

Desde su construcción el hospital ha crecido y ha ido introduciendo siempre novedades.

**Cuando se inauguró, 1.700 personas comenzaron a trabajar en este centro moderno y novedoso; hoy la plantilla supera los 2.300 trabajadores**

**En la actualidad, 29 especialidades del Hospital de Getafe participan en el programa MIR (*Médico Interno Residente*) y desde 1991, 755 facultativos se han formado en su seno**



En 1994 se crea el banco de tejidos; en 2005 se instala un quirófano inteligente; un año más tarde las Urgencias ven duplicado su espacio; en 2007 hay una transformación informática y digital para la gestión del centro y se instala red Wi-Fi para los pacientes; en 2009 se pone en marcha el PET-TAC, el primero de la zona sur; y en 2010 se inaugura

el LEMA (*Laboratorio Multifuncional del Anciano*), pionero en España...

El **Hospital Universitario de Getafe** es el centro de referencia en la asistencia a quemados, en la Unidad de columna, la Unidad de obesidad mórbida y la osteogénesis imperfecta. A lo largo de los años ha obtenido diferentes reconocimientos, entre ellos, el Se-

llo 400 de excelencia en la gestión en 2009, siendo el primer hospital público de su categoría en obtenerlo. Coincidiendo con este vigésimo aniversario, desde el Gobierno municipal (PSOE e IU) han instado a la Comunidad a que se construya aquí un apeadero de Metro.

Este sería un buen regalo de cumpleaños tras soplar las 20 velas.

## ALGUNOS DATOS del HOSPITAL de GETAFE

- En 1982 comienza la construcción del hospital.
- En abril de 1991 llegan los primeros pacientes.
- El centro hospitalario atiende diariamente a cerca de 5.000 personas.
- Desde su apertura se han atendido más de 2.250.000 urgencias, 48.683 partos y se han realizado 275.000 intervenciones quirúrgicas.
- El hospital se inauguró con 1.700 trabajadores y ahora cuenta con una plantilla superior a los 2.300.
- En el año 2000 se atendió al primer paciente español quemado intervenido con cultivos celulares que evolucionó con éxito.
- En 2009 se pone en marcha el PET-TAC (*para detectar tumores*), el primero de la zona sur, y en 2010 se inaugura el LEMA (*Laboratorio de Evaluación Multifuncional del Anciano*), pionero en España.

El Centro de Cirugía de Mínima Invasión de Cáceres fue visitado por la Fundación CÉSAR NAVARRO

## Con la investigación como lema

**L**A historia de cómo nació este centro se remonta a hace 25 años, cuando el doctor **Jesús Usón** consigue brillantemente el concurso a la cátedra de Patología Animal de la Universidad de Extremadura. Fue allí donde se abrió al público un servicio de cirugía veterinaria, un desafío para las posibilidades de esos primeros momentos, en que apenas se contaba con infraestructura. Se comenzó con dos cursos de ámbito nacional, uno de microcirugía y endoscopia y otro de anestesia en équidos, pero la idea creció y pronto se consolidó la iniciativa de crear un centro de enseñanza e investigación que el doctor **Usón** gestionara. Este primer centro fue construido en 1995, y su espacio se quedó pequeño muy pronto. En 1998 se proyectó la construcción de un segundo edificio de

mayores dimensiones y con más capacidad que es el que disponen en la actualidad. Sus fines primordiales son la promoción de la investigación, la innovación y el desarrollo tecnológico en el ámbito sociosanitario. De esta forma, colaboran con hospitales, instituciones, empresas y profesionales de escala nacional e internacional, para crear un cuerpo de conocimiento en el campo de la cirugía mínimamente invasiva, en el que investigan constantemente. Estos conocimientos en tecnologías y técnicas quirúrgicas que adquieren se trasladan a los profesionales a través de seminarios, cursos...

Y también colaboran con empresas, hospitales e institutos tecnológicos a los que ofrecen la capacidad experimental de la que disponen. Las patentes y modelos de utilidad

de procesos o productos comercializables, así como las publicaciones científicas, son la parte más visible de su trabajo

**E**N las instalaciones que disponen, cuentan con 10 quirófanos experimentales, dotados de equipamiento de vanguardia, además de tres laboratorios, servicio de farmacia, un animalario de 2.130 metros cuadrados y dos aulas clínicas, además de auditorios, zona de administración, salas de reuniones...

*“El camino recorrido en estos últimos veinte años no ha sido fácil. Han tenido que superar muchas dificultades de todo tipo. Incluso han renunciado a las ofertas que se le hacían desde otras comunidades autónomas y desde otros países, para que se trasladaran e instalaran en esos lugares el Centro de Cirugía*

*de Mínima Invasión. Pero ellos eligieron quedarse en Extremadura”,* cuenta en el prólogo del libro que recoge la historia del centro el presidente de la Asamblea de Extremadura, Federico Suárez. *“Las expectativas que se abren ahora para el Nuevo Centro de Cirugía de Mínima Invasión de Cáceres, son enormes. Con un espacio físico que se multiplica por 10, con unos equipos tecnológicos de vanguardia, con un personal cuya cualificación profesional está instalada en la excelencia, con una organización que es admirada por los científicos y empresarios que visitan el Centro, con unas previsiones de alumnos que aseguran su rentabilidad, esperamos que, en poco más de una década, se haya amortizado la cuantiosa inversión que ahora se ha hecho, en gran medida con el esfuerzo económico del pueblo extremeño”.*





## Línea de investigación

UNA preocupación en el área de laparoscopia del CCMI, desde el año 1995, es la **simulación quirúrgica**, tanto física como virtual. Para ello se han desarrollado diferentes proyectos de creación de bases de datos de órganos en 3D -financiado por la CICYT en 1999-, trabajos en modelado gráfico de órganos y herramientas que, finalmente, permitieron trabajar en temas de simulación virtual con empresas como INDRA (PROFIT 2001) y que permitieron crear una Red Temática de Investigación Cooperativa (SINERGIA 2002), dependiente del Ministerio de Sanidad y Consumo -Instituto de Salud Carlos III-, para desarrollar un simulador virtual para el aprendizaje de la cirugía laparoscópica.

Así, desde 2005 el CCMI, junto a la empresa GMV, trabaja en el Proyecto Investigaciones clave hacia un futuro simulador de cirugía mínimamente invasiva de altas prestaciones (PROFIT 2005, INFUSIC), con el objetivo de mejorar y reforzar el entrenamiento de los cirujanos que practican laparoscopia mediante un simulador quirúrgico basado en tecnologías de realidad virtual.

Más recientemente se ha iniciado el proyecto titulado: **Investigaciones sobre un modelo de navegador laparoscópico prequirúrgico** (Innavlap) (PROFIT 2006), que pretende la construcción de un sistema que permita la visualización pre-quirúrgica de un abdomen antes de la intervención laparoscópica. Este proyecto pretende desarrollar el modelado de órganos virtuales que respondan, de forma interactiva, física y fisiológicamente a las interacciones de los cirujanos durante su entrenamiento empleando el cadáver humano y modelos experimentales como pilares fundamentales en el estudio mediante imagen (TAC y 3D) de las características anatómicas de los diferentes órganos y aparatos.

Este proyecto pretende desarrollar un sistema que permita al cirujano preparar la intervención quirúrgica, al tiempo que pretende sentar las bases en su aplicación docente para mejorar la curva de aprendizaje de las técnicas quirúrgicas. Además de las ventajas obvias de obtener una imagen muy parecida a la obtenida en la realidad el sistema es un paso previo a la simulación prequirúrgica, que permitirá el entrenamiento del cirujano sobre una patología en un paciente real y por tanto en un problema muy concreto a tratar.

**FRANCISCO MIGUEL SÁNCHEZ MARGALLO**  
director científico del CCMIJU

## ¿Qué es el Centro de Cirugía de Mínima Invasión de Cáceres?

■ Es el resultado de un gran esfuerzo realizado por un equipo de personas dirigidas por el profesor Dr. **Jesús Usón Gargallo** que vino a Cáceres en 1986 para ocupar la cátedra de Cirugía y Patología Animal en la Facultad de Veterinaria de Cáceres.

■ Es también el resultado del esfuerzo de Extremadura puesto que el centro se ha hecho con la aportación fundamental de la Junta de Extremadura que apostó por este proyecto de innovación y desarrollo científico.

Es por tanto algo de lo que los extremeños podemos estar muy orgullosos.

■ Los primeros beneficiados somos los extremeños puesto que se eleva el nivel de competencia de los cirujanos del SEXPE que acuden a los cursos en el centro y que luego aplican estas técnicas en nuestros hospitales.

■ Los beneficios que aporta la Cirugía de Mínima Invasión son fundamentalmente dos: primero que la operación es mucho menos traumática para el enfermo, con lo cual se recupera mucho antes y segundo, y como consecuencia de lo anterior, que se requiere menor tiempo de hospitalización y eso produce un ahorro en el coste de camas hospitalarias.

■ En el centro se realiza investigación aplicada, para que la industria se beneficie fabricando artículos que pueden ser útiles para la sociedad.

■ La investigación se realiza con animales -siguiendo un código ético muy estricto para no causarles sufrimiento)- pues siempre es preferible que los cirujanos aprendan y practiquen con

ellos antes que con personas, por el riesgo que eso lleva consigo.

■ En el centro se están investigando continuamente estas técnicas de Mínima Invasión para estar siempre en primera línea y se ejerce la docencia para transmitir esos conocimientos a los cirujanos que lo solicitan. Esta práctica docente aporta al centro unos recursos que le permiten autofinanciarse en una gran proporción -como ningún otro centro del mundo-.

■ Otros medios de autofinanciación, además de los cursos, son la explotación de patentes y modelos de utilidad, las homologación de útiles y aparatos que fabrican las multinacionales, el alquiler de instalaciones, las publicaciones que realiza el centro -ha tenido premios nacionales por ellas-.

■ El nuevo centro se construyó con la aportación de la Junta de Extremadura, el Gobierno central y los fondos europeos.

■ Las instalaciones son modélicas, las mejores del mundo en su especialidad.

■ El centro tiene colaboradores científicos y alumnos de todo el mundo -el 20 % de los asistentes a los cursos son extranjeros-.

■ Está trabajando en la actualidad en simulación virtual y robótica, terapia celular, tratamiento de imagen, nanología y microchips.

■ El lema del centro es una frase del premio Nobel de Medicina **Santiago Ramón y Cajal: La voluntad, al servicio de una idea.**

**ANTONIO BUENO FLORES**  
Asesor del CCMIJU

Getafe recogerá firmas y protagonizará una gran manifestación para frenar la eliminación de las prestaciones sanitarias

## Contra el copago sanitario del Gobierno de Aguirre

Y ahora... el copago. Este es el supuesto nuevo plan del Gobierno de Esperanza Aguirre con la sanidad pública madrileña. La Consejería de Sanidad encargó en diciembre de 2010 un estudio para revisar prestaciones que podrían ser “potencialmente prescindibles” y, aunque estaba oculto, ha sido filtrado. En él, y es por lo que PSOE, IU, asociaciones y sindicatos se han echado las manos a la cabeza, aparecen servicios que podrían ser suprimidos o copagados por el paciente como las muletas y los bastones, las sillas de ruedas, las tiras y medidores de los diabéticos o las comidas de los hospitales. La Comunidad ha dicho ahora que para nada habrá copago, la pregunta es **¿y después de mayo?**

“Lo público existe porque los ciudadanos pagan impuestos”. Por lo tanto, las prestaciones y servicios sanitarios que recibe cada español ya las ha pagado. Esta reflexión, que a veces olvidan los políticos, quiere resaltarla bien desde CC OO Javier Fernández. Y es que parece que hay que recordarla y más aún ahora, cuando por parte del Gobierno regional de Esperanza Aguirre se tienen intenciones de suprimir prestaciones e introducir el copago en algunos servicios justificando. Así lo ha desvelado un informe que la Consejería de Sanidad encargó en diciembre de 2010 y que recientemente se ha filtrado y ha visto la luz, sin ellos quererlo, y que para asociaciones, sindicatos y PSOE e IU es la agenda oculta de Aguirre para después del 22 de mayo si volviera a ser presidenta del Gobierno regional. Desde la Plataforma en defensa de la sanidad pública de Getafe, Miguel San José Platero, el portavoz y presidente también de la asocia-

ción AGAS, incorpora esta idea: “Ya lo pagamos dos veces: con otros impuestos y la gasolina, y esperan que lo paguemos tres veces”. El Gobierno municipal (PSOE e IU) ha llevado a Pleno una propuesta rechazando los recortes y recordando, además, las necesidades e incumplimientos en materia sanitaria del Ejecutivo regional en Getafe con el centro de salud de Las Margaritas, Arroyo Culebro o Los Molinos Buenavista.

---

**“Lo público existe porque los ciudadanos pagan impuestos”, Javier Fernández (CC OO)**

---

**“Esperan que lo paguemos tres veces” Miguel San José Platero, de la Plataforma en defensa de la sanidad pública**

---

El alcalde, Pedro Castro, ha llamado a la movilización social, ha anunciado la recogida de firmas en contra de este copago mientras se prepara una gran manifestación que acabe en el Hospital Universitario de Getafe. El regidor ha dicho que no se trata de una medida electoralista y que si no se puede hacer en estas fechas se dejará para después de mayo.

Exclusión de la vacuna contra el virus del papiloma humano, cofinanciación de las bolsas de recogida de orina, supresión de las tiras y medidores de la diabetes, eliminación de los servicios bucodentales para niños (*endodoncias, tartrectomías...*), copago en las comidas de los pacientes ingresados, exclusión o financiación de la ligadura de trompas y la vasectomía, eliminación de bastones y muletas y copago de las sillas de ruedas. Estas son algunas de las medidas que supuestamente la Comunidad de Madrid tiene intención de introducir (*o más bien habría que hablar de*

*excluir*) del sistema sanitario público. Podría eliminar algunas de estas prestaciones, que según el estudio son “potencialmente prescindibles”, e incluir el copago en otras. O como lo llaman desde los foros que están en contra, el “repago”.

### ¿A quién beneficia?

Javier González, el presidente de la Federación de Asociaciones de Vecinos, lamentó que una vez más sea necesaria la presencia de la Plataforma en defensa de la sanidad pública porque la sanidad, así como la educación, está constantemente amenazada por las manos privadas. Y es que para él, estas tentaciones de copago justificadas en el mantenimiento del sistema responden a intereses de negocio. “¿A quién beneficia?”, se pregunta. En la misma línea, desde UGT, Inmaculada Cárdenas habla de que “lo único que hay es una oportunidad de negocio”. Desde la Comunidad defienden el copago “como fuente adicional de dinero para la Se-



Manifestaciones en defensa de la sanidad pública en Getafe.



Tomás Gómez, con otros representantes socialistas.

## Los sanitarios prefieren el modelo público de Tomás Gómez

Si a un lado de la balanza llamada sanidad están las intenciones de copago y supresión de prestaciones de **Esperanza Aguirre** (PP), al otro lado se encuentra el Libro Blanco de la Sanidad de Madrid de **Tomás Gómez** (PSM) que apuesta por el modelo público.

Este sistema que defiende el socialista candidato a la Comunidad de Madrid ha recibido además, recientemente, el apoyo de los profesionales de la salud. Los presidentes de los Consejos Generales de los Colegios de Médicos y de Enfermería, que representan a la mayoría de profesionales sanitarios de España, prefieren el sistema que propone **Tomás Gómez** y que se basa en la defensa de una sanidad pública antes que el copago que se ha descubierto en las intenciones de **Aguirre**, del que huyen.

Una de las apuestas fuertes de **Tomás Gómez** en su precampaña electoral ha sido precisamente la sanidad. El candidato ha explicado cuál sería su esquema sanitario, el cual, para él, se basa en el Libro Blanco de la Sanidad de Madrid que el propio **Tomás Gómez** encargó elaborar hace un par de años. Su petición era diseñar el mejor sistema para la sanidad madrileña y el resultado ha sido un sistema público, que ha recibido el apoyo de médicos y enfermeras.

guridad Social” y porque “supuestamente hay un abuso de los ciudadanos por ser un servicio gratuito”. Dos premisas que desmonta **Cárdenas**, quien defiende otras vías de financiación para sostener el modelo público, como “actuar sobre las rentas, que pague más el que más tiene y no los que están más enfermos (que sería lo que pasaría con el copago ideado). *Con el copago se penaliza al que está más enfermo*”. Desde el Gobierno regional, además, “se manipulan los datos”. Por ejemplo, la cifra que se refiere al número de visitas al médico.

El Ejecutivo regional habla de 5 visitas de media en Europa y 9 aquí; la trampa es que en Europa no se contabilizan como visitas los trámites administrativos (*bajas...*) y aquí sí. Y eso no se dice.

La Ley General de Sanidad, que cumple su vigésimo quinto aniversario (1986), establece como derecho la equidad en el sistema sanitario; “un modelo justo, con el que hemos crecido en la

## El informe oculto sobre el copago de Aguirre

**H**ace unos meses, en diciembre de 2010, la Consejería de Sanidad de la Comunidad de Madrid encargó la elaboración de un informe que, con la finalidad del ahorro económico, enumerase las posibles prestaciones incluidas en el sistema español de sanidad pública que pudieran suprimirse o cofinanciarse por parte del paciente. El estudio estuvo oculto pero se ha filtrado. En la lista encabezada por el rótulo **“prestaciones/técnicas potencialmente prescindibles o de acceso restringido de la cartera de servicios del SNS y coste aproximado de las mismas en la Comunidad de Madrid”** aparecen servicios que podrían suprimirse por parte del Gobierno regional o pedir el copago al enfermo tales como:

- Vacuna contra el Virus del Papiloma Humano
- Bolsas colectoras de orina
- Tiras y medidor para pacientes diabéticos
- Servicio bucodental para niños (endodoncias, tartrectomías...)
- Manutención ligada a procesos de corta estancia o a procesos determinados
- Servicios hoteleros: productos de aseo y lencería
- Aparatos para el tratamiento del Síndrome de apnea del sueño
- Ligadura de trompas y vasectomía
- Inseminación artificial
- Bastones y muletas
- Sillas de ruedas

En la misma introducción del informe, los profesionales que lo han elaborado señalan **“la dificultad para elegir”** entre las prestaciones **“aquellas que podrían ser potencialmente limitadas o excluidas en el futuro”**, ya que los mismos técnicos señalan que **“son prestaciones que pueden considerarse básicas y necesarias”** y llevan años introducidas en la cartera de servicios del Sistema Nacional de Salud.

No obstante, el estudio continúa con la lista de esas medidas que pueden suprimirse o copagarse, como dice el informe. Desde la Comunidad de Madrid, cuando estas intenciones salieron a la luz, se desmarcaron y aseguraron que en la región no se va a introducir el copago sanitario.

No obstante, desde PSOE, IU, asociaciones y sindicatos piensan que es la agenda oculta del Gobierno regional después del 22 de mayo. Ya que, si el Ejecutivo de **Esperanza Aguirre** no tuviera esa idea, **“no hubiera encargado el estudio”**.

El informe completo encargado por **Aguirre** en diciembre de 2010 puede verse en la dirección: [http://www.casmadrid.org/docStatic/madrid\\_limites\\_cartera\\_servicio.doc](http://www.casmadrid.org/docStatic/madrid_limites_cartera_servicio.doc)



*Democracia”*, como indica **Javier Fernández**. Pero esta idea de igualdad se rompe si se introduce el copago y se eliminan prestaciones porque, como apuntan desde UGT, *“estamos discriminando con el copago justamente a los que más lo necesitan”*, a los enfermos que muchas veces, además, coincide que son quienes menos recursos tienen. Desde CC OO están convencidos de que hay un *“desmantelamiento programado por parte de la Comunidad de Madrid”* de la sanidad pública *“y si no es así, que lo demuestren”*....

Desde la Federación de Asociaciones de Vecinos se realizan esta pregunta:

**Inmaculada Cárdenas (UGT):**

**“Con el copago se penaliza al que está más enfermo”**

**“Si tenemos algo que funciona, ¿por qué hemos de cambiarlo?”, se preguntan desde la Federación de Asociaciones de Vecinos**

**“Si tenemos algo que funciona, ¿por qué hemos de cambiarlo?”.**

**El PP de Getafe, “cómplice”**

Desde el Gobierno municipal (PSOE e IU), aparte de denunciar y levantarse en contra de este copago anhelado por **Aguirre**, enumeran otros aspectos que hacen que la sanidad de Madrid no tenga la calidad perseguida: listas de espera, falta de médicos de cabecera y pediatras... **Sylvia Uyarra (IU)** propuso su modelo: **“Sanidad, 100% de gestión pública”**. La concejala socialista **Sara Hernández** criticó que en estas intenciones de hacer copagar o repagar a los ciudadanos, el PP de Getafe sea **“cómplice”** y además ilustró así el modelo de **Esperanza Aguirre**: pagar en el parking del 12 de Octubre y la comida de una persona ingresada.

Desde el PP de Getafe se remiten a las declaraciones realizadas por personas de su partido como **Mariano Rajoy, Esperanza Aguirre y Francisco Granados**, quienes han afirmado que no se establecerá el copago. Ahora bien, PSOE, IU y asociaciones y sindicatos saben que estas declaraciones están hechas en la antesala de unas elecciones y temen el camino que seguirían después de mayo. Ante esta situación, y como en otras ocasiones cuando se han cerrado camas en el hospital o no habían puesto ni la primera piedra del centro de salud de Las Margaritas (*que ahora se espera todavía la segunda*), la Plataforma en defensa de la sanidad pública, sindicatos, asociaciones y vecinos pedirán el **“No al copago”**, como exclamó el alcalde, **Pedro Castro**.



# INVESTIGACIÓN

El pasado mes de marzo en la clínica Dexeus de Barcelona nació el primer bebé sin una mutación asociada al cáncer de mama. Al parecer, lo importante no es la técnica sino que es la primera vez que la autoriza la Comisión Nacional de Reproducción Humana.

## Avances más recientes en la investigación con células madre

**E**N la familia de este bebé hay un elevado potencial de cáncer de mama, un 60% o un 80%. La decisión de la Comisión Nacional tiene en cuenta la probabilidad de que ocurra y la posibilidad de prevención y tratamiento.

En este caso, la enfermedad tiene una prevalencia muy elevada a edades precoces y además no tiene prevención ni tratamiento por lo que la decisión fue afirmativa.

**Científicos crean sangre a escala industrial para transfusión en seres humanos.**

Científicos de las universidades de *Glasgow, Heriot-Watt, Edimburgo y Dundee* en Escocia están trabajando en un proyecto pionero para producción a gran escala de sangre destinada a transfusión en seres humanos.



El proyecto está siendo llevado a cabo conjuntamente con el Servicio Escocés de Transfusión de Sangre para generar glóbulos rojos a partir de células madre embrionarias y así poner fin a los actuales problemas de abastecimiento, al tiempo que asegura la compatibilidad sanguínea entre el donante y el receptor.

La escasez en los bancos de sangre es un problema que afecta a todo el mundo, debido en parte a la corta vida útil de las reservas sanguíneas. Por eso, varios equipos de investigadores en Inglaterra, Francia, Japón y Estados Unidos también están buscando lo que los científicos llaman el “oro rojo”, un sustituto de la sangre humana.

Tal como explica la doctora **Joanne Mountford**, de la Universidad de Glasgow, el programa no intenta desarrollar sangre artificial, sino glóbu-

los rojos, “*similares a los que el ser humano tiene en su organismo, pero producidos en el laboratorio*”.

Los investigadores subrayan que todavía falta al menos una década para poder disponer en la clínica de un sustituto sanguíneo producido a escala industrial. Por el momento, el principal desafío es encontrar la mejor forma de producción de glóbulos rojos a gran escala.

### Premios a la Investigación

El pasado mes de marzo les fue concedido a tres investigadores el premio **Centro Médico Albany** en Medicina e Investigación Biomédica por su trabajo con células madre humanas. Los ganadores fueron **Elaine Fuchs**, de la Universidad Rockefeller en la ciudad de Nueva York; **James A. Thomson** del Instituto Morgridge para la Investigación y la Facul-

tad de Medicina y Salud Pública de la Universidad de Wisconsin en Madison, así como **Shinya Yamanaka** de la Universidad de Kioto en Japón y el **Instituto Gladstone en Enfermedades Cardiovasculares**, en San Francisco.

Los científicos comparten el premio de 500.000 dólares, el más grande en Ciencia y Medicina que se otorga en Estados Unidos. Los descubrimientos de los galardonados este año acercan a los investigadores a nuevos tratamientos para enfermedades graves como la diabetes, el parkinson, las lesiones en la médula espinal y el cáncer. Las soluciones a estas y muchas otras enfermedades debilitantes que plagan a la humanidad podrían ser encontradas a través de las células madre.

El premio fue creado en 2000 por el fallecido filántropo estadounidense **Morris Marty Silverman**.

**Yamanaka** y **Thomson** son reconocidos por haber descubierto cómo reprogramar genéticamente las células madre de un adulto a un estado embrionario (*células iPS*).

Este descubrimiento fue muy importante cuando se dio a conocer en 2007. **Fuchs**, por su parte, se ha enfocado en la biología de las células madre y en entender cómo éstas pueden crear cabello y piel, o sanar heridas, llevando su investigación a la base genética de los desórdenes en la piel humana, incluyendo el cáncer.



**FELIX CAMPILLOS SIERRA**

Portavoz de la Plataforma de Getafe para el Impulso de la Investigación con Células Madre en la Comunidad de Madrid

# CASAS REGIONALES

## Más de 20.000 personas visitaron ARTE de Extremadura

La última feria ARTE de Extremadura, que celebraba su décimo octava edición, registró en esta ocasión más de 20.000 personas que a lo largo de tres días visitaron la carpa situada en Getafe Centro y en la que podía encontrarse artesanía y gastronomía típica de la región. La feria, organizada por la Casa Regional de Extremadura, contó con un invitado de honor: el presidente de la Junta de Extremadura, Guillermo Fernández Vara, quien declaró que su comunidad y Madrid “están muy cerca” porque “durante mucho tiempo ha habido un cordón umbilical con los que estaban aquí”. Para Pedro Aparicio, el presidente de la casa, la feria ha logrado unos resultados “muy positivos” y asegura que han cumplido los objetivos que se marcaron. La carpa estuvo “totalmente llena” y este evento, con raíces extremeñas pero destinado a toda la ciudad, tiene “muchas posibilidades futuras”. Aparicio ha agradecido también la colaboración de la Junta de Extremadura y el Ayuntamiento de Getafe a la hora de organizar la feria.



## Getafe se volvió andaluz con una Feria de Abril dirigida a toda la región

ANDALUCÍA ha estado más presente que nunca en Getafe durante 10 días. El recinto ferial, con sus 70.000 m<sup>2</sup>, ha acogido una Feria de Abril que ha contado con degustaciones, concursos de sevillanas y fandangos, desfiles de caballistas, conferencias y conciertos cada noche, pero de una forma especial. Esta ha sido la primera Feria de Abril para toda la Comunidad de Madrid. Hasta ahora solo se había hecho a nivel de localidades. La iniciativa ha surgido de la mano de Fecace -Federación de Comunidades Andaluzas Centro de España- y la Casa de Andalucía de Getafe ha ofrecido un apoyo especial en su organización. Entre otros motivos, Luis Grisolia es el presidente de la casa getafense y de la federación. Una “feria permanente”. Así se resume este encuentro que ha contado con coches de caballos siempre disponibles, algo que como cuenta Eduardo Sánchez Serrano, de la empresa organizadora My Help Service, es “un elemento que rara vez se incorpora en las localidades”, y conciertos todas las noches, además de gastronomía, atracciones y la decoración típica, con la portada característica de la feria de abril, sus globos o los trajes regionales. El objetivo es que después de esta primera edición haya muchas más.

## Castilla La Mancha celebrará el día de la región

El próximo 21 de mayo la Casa de Castilla La Mancha va a celebrar por todo lo alto el día de la región. En el programa destaca la tradicional romería con el Cristo de la Mancha acompañada de música que saldrá desde la casa, donde previamente se celebrará una misa, hasta el parque que en Getafe lleva el nombre de la autonomía.

En el parque, “que esperamos que nos haga buen tiempo”, desea la presidenta de la casa, Leo Martínez, habrá degustación de zurra, bebida típica, y queso y después, a eso de las 14.30 horas, caldereta para dos mil personas, y actuaciones musicales durante todo el día y hasta la madrugada.

Del viernes, 20 de mayo, a partir de las 17.00 horas, hasta el domingo, 22, en el parque habrá también mercado medieval con 80 puestos.

## El CID Casa de Murcia SUBCAMPEÓN de la Challenge Cup

El CID Casa de Murcia de baloncesto en silla de ruedas es el subcampeón de la Challenge Cup, segunda competición europea. La final quedó en manos del gran favorito, el equipo italiano del Polisportiva Amicacci Giulianova por 62-72, pero el conjunto getafense se clasificó de forma brillante en las semifinales con dos victorias y una sola derrota, precisamente ante los italianos en el partido inaugural (68-84). Después el equipo derrotó a los alemanes del Roller Bulls (73-47) y a los turcos del Izmir Büyükşehir (62-53). En semifinales se enfrentó al otro conjunto español que disputaba la competición, el Gran Canaria, y el CID Casa de Murcia le derrotó por 74-61 y se convirtió en su bestia negra, ya que esta temporada el CID ha superado a los insulares en los dos partidos ligeros, en Copa del Rey y en esta Challenge Cup.

Los chicos del CID Casa de Murcia han sido homenajeados por el Ayuntamiento de Getafe tras este logro y el alcalde, Pedro Castro, reconoció la gran hazaña de los subcampeones.

## 15 años de la Casa de Castilla y León

La Casa de Castilla y León ubicada en Getafe acaba de celebrar, los días 14 y 15 de mayo, su décimo quinto aniversario. Con concentración motera, degustación de productos típicos, actuaciones, mercado medieval y juegos autóctonos como los bolos leoneses, la asociación regional se puso de fiesta y en el recinto ferial sopló 15 velas. Entre otros actos, por ejemplo, se celebró también una misa castellana que, entre otras peculiaridades, contempla, además de ser una misa cantada y bailada, “una ofrenda de productos de la región como alubias de Segovia o chorizo de Salamanca”, como explica Carlos Martínez, el presidente de la casa.

# CAJA DE BADAJOZ

## COMUNIDAD DE MADRID



### ● RED DE OFICINAS:

MADRID	Gran Vía, 6	915311493
MÓSTOLES	Honorio Rubial, 6	916139802
LEGANÉS	Plaza de París, 5	916943311
GETAFE	Ramón y Cajal, 1	916019507
FUENLABRADA	Nazaret, 11	916153428
ALCORCÓN	Clavel, 13	914880363
ALCOBENDAS	Plaza Pablo Ruiz Picasso, 1	916587038
LAS ROZAS	Avda. Constitución, 18	916363430
PINTO	C/ Castilla, 23	916924148



**SIEMPRE**  
**Caja de Badajoz**



# El espíritu de mejorar la sociedad de nuestros días

Donde no llega la Administración, en lo que a desarrollo de la comunidad y de la sociedad se refiere, debe llegar la iniciativa civil.

La **Fundación CÉSAR NAVARRO** apuesta por apoyar a aquellas iniciativas que se dirijan a todas las capas sociales.

**L**AS administraciones públicas sientan las bases de los servicios que esta sociedad necesita, pero en muchas ocasiones, ir más allá, dotar de bienes tangibles a diversos colectivos, pasa por esa actividad privada que se enmarca dentro de la solidaridad.

En el caso de la **Fundación CÉSAR NAVARRO** se trata de un auténtico elemento impulsor de bienestar dirigido a los grupos sociales que más lo necesitan.

Sus fines van dirigidos, al fomento de la ayuda y el apoyo al desarrollo de las actividades que organizan las Casas Regionales de Getafe, en tres campos bien diferenciados: el cultural, el social y el deportivo

La **Fundación CÉSAR NAVARRO** trabaja desde un planteamiento liberal y abierto a todas las ideas y sugerencias, en aquellos proyectos científicos, sociales, deportivos y culturales que pretendan mejorar la sociedad en la que desarrolla sus actuaciones; abierta a los ciudadanos en general, pero muy especialmente y con toda dedicación y entusiasmo, al pueblo de Getafe.

Ramón y Cajal, 22. 28902 Getafe / Madrid.  
telf. 91 696918 fax. 91 6017394  
fundacion@fundacion-c-navarro.com  
w .fundacion-c-navarro.com



FUNDACIÓN CÉSAR NAVARRO