■ INVESTIGACIÓN ■ ECONOMÍA ■ CULTURA ■ MEDIOAMBIENTE ■ SALUD ■ DEPORTE ■ CALIDAD DE VIDA

Año IV, número 18. 3 E
Octubre - noviembre 2010

REVISTA DE LA

# FUNDACIÓN

CÉSAR NAVARRO

## Una visión sobre las huelgas generales en España

## Cinco años para cumplir los Objetivos del Milenio

**Carlos Jiménez Villarejo**

EX FISCAL ANTICORRUPCIÓN

*"No ha habido nunca un verdadero ajuste de cuentas con la dictadura"*

ideas que innovan

tu mente innova

AYUNTAMIENTO DE
GETAFE

# SUMARIO

Publicación de INVESTIGACIÓN, ECONOMÍA, CULTURA, VIVIENDA, MEDIOAMBIENTE, SALUD, DEPORTE y CALIDAD DE VIDA

Edita: **Fundación CÉSAR NAVARRO**
Presidente de honor: **César Navarro**

Presidente: **Luis Grisolía**
www.fundación-c.navarro.com

Consejo de Redacción:
**Enriqueta de la Cruz**
**Inma Chacón**
**Julia Navarro Arranz**
**Eutiquiano Nieva**
**Antonio Pomares**
**Antonio Pulido**

Director:
**LUIS GRISOLÍA**

Coordinador:
**Pedro Aparicio Sánchez**

Redacción:
**Raquel González**
**Susana Zorraquino**

Diseño gráfico:
**Pepe Flores**
Fotografía:
**Pablo Cabellos**
Maquetación y producción gráfica: **Julio Flores**

Colaboran en este número:
**Félix Campillos**
**Alejandro García Galán**
**Mario de los Santos**
**Martín Sánchez**
**Juana Yanguas**

Redacción, administración y publicidad: Ramón y Cajal, 22.
telf. 91 6969188 fax. 91 6017394
28902 Getafe / Madrid.
fundacioncesarnavarro@hotmail.com

La revista **Fundación** CÉSAR NAVARRO, no se hace solidaria de las opiniones vertidas por sus colaboradores. Prohibida la reproducción total o parcial de los contenidos de esta publicación sin acuerdo expreso.

Impresión: GRAMADOSA
deposito legal M 40198-2006

6 **NOTICIAS**
Las conclusiones de las Jornadas por la Convivencia y la Integración

8 **HUELGA GENERAL**
Un viaje por la historia de los conflictos sindicales que han desembocado en huelga general en España

12 **ENTREVISTA**
**Carlos Jiménez Villarejo**, el ex fiscal anticorrupción, analiza lo sucedido con el juez Garzón, la Ley de Memoria Histórica y la situación actual del franquismo

16 **CÉSAR NAVARRO**
La historia del conflicto catalán y sus fundamentos culturales analizados por el doctor **César Navarro**

18 **OBJETIVOS del MILENIO**
¿Se pueden cumplir los Objetivos de Desarrollo del Milenio en cinco años? Perspectiva de la ONU, Gobierno y ONG

26 **ENTREVISTA**
**José Manuel Vázquez**, concejal de Urbanismo del Ayto. de Getafe: *"El equilibrio de una ciudad no solamente está en crear viviendas sino también en que haya empleo"*

30 **GETAFE NEGRO**
El festival de novela policiaca comisariado por **Lorenzo Silva** regresa a la ciudad hasta el 25 de octubre

32 **CULTURA**
Se celebra el centenario del nacimiento de **Antonio Rodríguez Moñino**, bibliófilo y bibliógrafo que contribuyó al desarrollo de las letras españolas

40 **UNESCO**
Un desarrollo sostenible y ordenado como base de futuro será una de las claves de las Jornadas de Urbanismo que organiza el Centro Unesco Getafe.

INGENIA
Desarrollo y Gestión

- GESTIÓN DE PROMOCIONES INMOBILIARIAS
- COOPERATIVAS DE VIVIENDAS

  Con protección pública
  Libres
- GESTIÓN DE DESARROLLO DE SUELO
- SERVICIO PARA LAS ADMINISTRACIONES PÚBLICAS

Mesones, 2. 1º. D 28911 **LEGANES** tel. 91 4987189 Fax. 91 6945000
Madrid, 5. 28901 **GETAFE**

# La crisis no es una excusa para la insolidaridad

ERRADICAR la pobreza extrema y el hambre, conseguir la educación universal, la igualdad entre los géneros, reducir la mortalidad de los niños, mejorar la salud materna, combatir el sida, lograr la sostenibilidad del medioambiente, fomentar una asociación mundial. Esos son los objetivos del milenio, los que deberían estar cumplidos cuando se alcance la fecha de 2015. Ese fue el compromiso que se alcanzó hace diez años y aunque se han dado pasos en esa dirección, el camino que queda por recorrer es aún demasiado largo. Una sociedad avanzada como la que presumimos poseer no puede permitirse presentar como un logro que *solamente* 920 millones de personas vivan bajo la línea internacional de la pobreza, esto es, con menos de 1,25 dólares al día. Algunos datos cifran que hay más de 1.400 millones de personas viviendo en la pobreza extrema. Se juega con los datos, con los números, para enmascarar una situación que lejos de mejorar sigue siendo dantesca para países enteros que viven diariamente sin nada que llevarse a la boca, sin educación, sin agua potable, sin esperanza.

Somos una sociedad derrochadora, que mira de lejos la situación desesperada de naciones enteras que conviven diariamente con la corrupción, el hambre y las enfermedades. Ellos no tienen ordenadores, ni soñarían con entrar en la era de la informática y las telecomunicaciones. Perder un día la conexión a internet o de móvil es casi una tragedia en nuestra sociedad, que no tiene que preocuparse por si tiene algo que llevarse a la boca diariamente. Una sociedad que reparte migajas, mirándose el ombligo cada vez que tiene ocasión, y girando la cara hacia otro lado la mayor parte de las veces.

Alguien dijo una vez que no había que darle un pez a una persona hambrienta, sino que había que enseñarle a pescar. Colaborar, ayudar, enseñar. Estas son algunas de las bases que mueven a organizaciones que luchan por mejorar, aunque solo sea levemente la sociedad actual. Que sufren el acoso mediático de aquellos que las desprestigian: vuelve a suceder que pagan justos por pecadores. No todas las ONG tienen dobleces: la mayor parte de ellas tienen un objetivo digno y muy pocos recursos para llevarlo a cabo. Esconderse bajo la excusa del “si mi aportación no va a llegar donde dicen” es solo un pretexto para no querer ayudar, para no implicarse en un cambio que se tiene que promover desde la base, desde aquellos que vivimos (aunque pensemos que no) acomodadamente.

LA responsabilidad no es única de los gobiernos, que asumen y respaldan el letargo ciudadano en que está sumida la sociedad, dejando pasar el tiempo, los muertos, el hambre. En Getafe se destina un 1% del presupuesto municipal a cooperación internacional. La mayoría de países apenas alcanzan el 0,5%, muy lejos de ese soñado objetivo del 0,7%. La crisis ha complicado aún más las cosas. Quien más, quien menos, se escuda en el mal momento actual para volver la mirada hacia otros problemas más cercanos. Nos olvidamos de que el mundo necesita un compromiso global, real e inmediato para conseguir mejorar la situación actual. No hay tiempo que perder.

Paralelas al desarrollo del **Foro de Autoridades Locales Periféricas**, la **Fundación César Navarro** organizó unas Jornadas por la **Convivencia y la Integración** en las que se debatió sobre el papel de los inmigrantes en la sociedad actual, su aportación al país que les acoge, los mecanismos de integración y la convivencia en el entorno más cercano.

# Conclusiones de las Jornadas por la Convivencia y la Integración

Estas son las conclusiones que se extrajeron de las charlas:

**Mesa redonda: Proceso de la emigración interior y exterior** 8/6/2010

■ La emigración interior y exterior. La primera es la que realizan las personas dentro del mismo país. La segunda es la que se acomete desde otros países diferentes. Todo proceso emigratorio pasa por lo que llamamos **"luna de miel"**. Es decir, el periodo ilusionante de la preparación y llegada al nuevo destino. Luego la realidad se impone y llega la situación del **"duelo"**.
■ La emigración es buscarse la vida. La decidida apuesta que hace el emigrante tiene un objetivo fundamental: pretender la mejora en la calidad de vida. Para ello, el emigrante tiene que tomar la decisión de comerse el mundo. Es una oportunidad pero es difícil.
■ La emigración se vive dependiendo de las circunstancias personales de cada persona. El **"duelo"** es la fase duradera de los recuerdos y las vivencias que dejas atrás. De este proceso no es fácil desprenderse y le afecta por igual a la emigración interior como a la exterior.
Cada persona lo soporta de manera diferente. No se puede generalizar ya que, no todas las emigraciones son iguales.
■ El arraigo afectivo dificulta la integración.
Este **"duelo"** impide la necesaria integración. Para los emigrantes tiene importancia seguir siendo de dos sitios. Pero el permanente recuerdo de lo que has dejado, dificulta la realidad integradora en el lugar de acogida.
Sin renunciar a los orígenes no se puede mantener el recuerdo permanente.
■ La emigración aporta riqueza y diversidad al lugar de acogida. La convivencia y el encuentro entre la cultura del autóctono y el emigrante es un valor positivo para la sociedad. Ahora bien, esto, no es proceso fácil de lograr.
Para alcanzar un buen grado de entendimiento se necesita **"mucha generosidad"** en ambas direcciones. Sin ese proceso desinteresado y generoso es difícil disfrutar de la riqueza que aporta la emigración. El emigrante también se nutre de los beneficios de la sociedad que le acoge.

**Mesa redonda: Convivencia en barrios** 9/6/2010

■ Los barrios son elementos fundamentales donde trabajar la integración de las personas aunque dentro de las Asociaciones de Vecinos hace falta estrategias de acercamiento para lograr una mayor unión entre los ciudadanos.
■ La convivencia entre la ciudadanía es pacífica en general pero un rechazo hacia un ciudadano puede generar un conflicto.
■ Los espacios públicos deben de ser espacios para compartir, no lugares de encuentro sino de convivencia.
■ Las estrategias de integración basadas en el aprendizaje, hacia el respeto y en los derechos y deberes de todos los ciudadanos, tienen gran importancia dentro de la población, hay que realizar acciones tanto específicas como generales para desarrollar la unión entre las partes.
■ Hay que trabajar para eliminar las etiquetas tanto internas como externas.
■ Las asociaciones tanto de inmigrantes externos como internos son precisamente los que ayudan a la integración del resto de la población ya que son los que participan y realizan actividades que fortalecen el conocimiento y entendimiento de otros culturas.

## La Fundación Centro de Poesía José Hierro convoca un premio joven

DIRIGIDO a jóvenes valores de hasta 35 años, la Fundación Centro de Poesía José Hierro ha convocado un nuevo **Premio Internacional de Poesía Joven**, que cuenta con el apoyo de la **EMSV** *(Empresa Municipal del Suelo y la Vivienda de Getafe)*.

El jurado está formado por **Amalia Iglesias**, **Jordi Doce** y **Ada Salas** que valorarán los originales que se entreguen antes del 17 de diciembre de 2010.

Las obras tendrán que tener entre cuatrocientos y mil versos y se presentarán con título y pseudónimo por cuadruplicado. El ganador recibirá un premio dotado con 3.000 euros, además de publicarse su obra.

El fallo tendrá lugar en el mes de febrero. los originales deberán enviarse a la **Fundación Centro de Poesía José Hierro**, calle José Hierro, 7. 28905 GETAFE. Madrid.

Pedro Aparicio presidente de la Casa de Extremadura de Getafe hace entrega de la Encina de Oro.

## La Concejalía de Cultura de Getafe obtiene la Encina de Oro

EN su calidad de concejal de Cultura, **José Manuel Vázquez**, fue el encargado de recoger el premio con el que galardonó la Federación de Asociaciones Extremeñas de la Comunidad de Madrid a su delegación, por la labor que ha desarrollado en pro de la cultura. **La Encina de Oro** es este premio que **Vázquez** luce orgulloso en su solapa. *"Para mí ha sido una sorpresa, agradable. Y también me ha dejado bastante descolocado. Uno no se espera ese tipo de cosas. Si esa Encina de Oro ha repercutido en una persona como yo es solo por lo que he aprendido a través de mi trayectoria desde el año 80 que llevo trabajando en este municipio. Es un trabajo bien hecho de mucha gente, de mucha sensibilidad y de mucho esfuerzo a través de este tiempo. A mí me han hecho que me forme en estos principios. Si además las personas aprecian mi esfuerzo, aunque haya sido una parte muy pequeña de todo un Gobierno municipal y de muchos ciudadanos y asociaciones, reto conseguido. También creo que es fruto de muchos extremeños que han venido a la localidad y que con su esfuerzo han logrado que Getafe sea lo que es, al igual que andaluces, castellano-manchegos, castellano-leoneses, murcianos, vascos, catalanes, gallegos… todos, que han venido aquí a trabajar y han hecho de este municipio lo que es: próspero y referente en España y fuera de España y que compite en todos los frentes. Si Getafe se caracteriza por algo es que no deja nada. Quiere ser el primero en todo: en tener un equipo en primera, las mejores industrias, la mejor universidad, el mejor hospital, el mejor conservatorio… todo.*

*Y en eso me apunto. Y si esa encina de oro representa todo eso, bienvenida sea".*

## FEDDIG2008 comienza la temporada con dos equipos

DOS equipos, **los Terremotos** de FEDDIG2008 en División de Honor y **los Huracanes** en Segunda División grupo A, comienzan la temporada en la Liga FEAPS, con la ilusión de reeditar los éxitos que conquistaron en su primera participación. Durante la temporada 2009/10 consiguieron alzarse campeones de Liga y también de la competición autonómica. Pero ese no es el objetivo más importante de FEDDIG2008 que lo que persigue es ***"conseguir el disfrute de las personas con discapacidad intelectual a través del deporte y sus buenos valores"***, explican desde la asociación. El proyecto ha ido cobrando fuerza según han ido pasando los años y ahora tienen un equipo en la máxima categoría y han creado un filial.

## Comienzan los Monográficos de Historia del Arte

ORGANIZADOS por Patrimonio Vivo y la **Fundación César Navarro**, comienzan los ***Monográficos de Historia del Arte*** que se compondrán de tres módulos bajo los títulos Análisis y comprensión del Arte, La generación olvidada y Pintura en Flandes y Holanda.

Apasionados del arte y la cultura se podrán dar cita en este espacio. Los asistentes podrán analizar las principales corrientes y figuras de la Historia del Arte a partir del establecimiento de unas pautas de interpretación que les permitirán acceder al significado de la obra de arte en los distintos momentos de la historia.

Conocer la panorámica de la pintura finisecular española, desde el modernismo catalán a los reflejos de las vanguardias, y comparativa con las tendencias europeas de referencia.

Y estudiar la tradición pictórica de los Países Bajos. Siempre en un ambiente de debate y aprendizaje en el que los docentes que pueden completar con distintas actividades: visitas a los museos ***Thyssen-Bornemisza*** y ***Centro de Arte Reina Sofía***, e incluso viajes a Barcelona, para estudiar el modernismo y visitar la colección de arte contemporáneo del MNAC y a Amberes y Ámsterdam.

## La Fundación CÉSAR NAVARRO edita La República de Weimar

Escrito por **César Roa Llamazares** y editado por la **Fundación CÉSAR NAVARRO**, ha visto la luz ***La República de Weimar***, manual para destruir una democracia. El economista realiza en su texto una reflexión sobre los desafíos del mundo globalizado del siglo XXI y de cómo edificar un espacio público donde los ciudadanos puedan debatir abiertamente. El paralelismo con la ***República de Weimar*** que establece el autor llama a la reflexión sobre la situación actual de la democracia y de los puntos débiles que pueden desestabilizarla.

# HUELGA GENERAL: la

14 de diciembre de 1988.

Eran las doce de la noche y se iniciaba una cuenta atrás. 10, 9, 8, 7, 6… 0. No era un transbordador espacial. Televisión Española, la única cadena del momento cortaba su emisión en todo el país y pasaba a la carta de ajuste. Así se iniciaba la huelga general más masiva de la democracia. Después vendrían las fábricas, la industria, los comercios… El país se paralizó durante veinticuatro horas para protestar por el plan de empleo juvenil que Felipe González pretendía implantar.

SE habló de ocho millones de personas secundando el paro. El presidente del Gobierno dio marcha atrás en sus pretensiones. Este momento, este día, se ha convertido en la referencia cuando se habla de huelgas generales. Y a ella se ha aludido repetidamente durante los días previos a la última convocatoria de paro que se ha producido en el país: el 29-S. Pero, ¿qué factores intervienen a la hora de llegar al punto de movilizar a la sociedad en una llamada a la huelga? ¿Cuáles son las claves del éxito en 1988 que no se han dado en otros momentos de la historia? ¿Qué papel han jugado históricamente los sindicatos?

El derecho a la huelga, recogido en la Constitución Española de 1978, se convertía desde su aprobación en el instrumento más importante para los sindicatos a la hora de *"defender y proteger los derechos sociales. Las huelgas generales que se han producido siempre se han enmarcado en un contexto de vulneración de derechos, produciéndose un giro hacia las políticas neoliberales que favorecen a la clase empresarial"*.

Imágenes de la manifestación del 29-S en Madrid capital.

# RESPUESTA de los trabajadores

**Pablo Iglesias Turrión** es profesor de Ciencias Políticas en la Universidad Complutense de Madrid y especialista en movimientos sociales. *"Los sindicatos siempre tratan de evitar las huelgas, porque además de difíciles de organizar, suponen un gran coste económico"*. Pero es la última respuesta ante *"una vulneración de derechos"*.

Desde el año 1978 España ha sufrido seis huelgas generales de diferente duración. Siete sumando la desarrollada el pasado mes de septiembre. *"Una de las claves para entender las huelgas se encuentra en la estructura económica que tiene un país"*, explica **Iglesias**. *"Esta huelga se ha centralizado en el segundo sector: la industria, los transportes, la clase obrera tradicional"*. Sin embargo en los últimos 30 años la composición de la sociedad ha sufrido importantes modificaciones, con una tendencia a *"la hegemonía del tercer sector. Y es verdad que hay una menor incidencia en los servicios y la hostelería por ejemplo. Si pensamos en los jóvenes ahora no piensan en trabajar en la industria"*.

Hay un elemento básico que ha cambiado en los últimos años y al que no han sabido amoldarse los sindicatos. ¿Qué ha pasado con ellos en este tiempo? *"No han sabido agrupar a nuevos sectores de la sociedad, aunque lo que representan es fundamental"*. Han sucumbido a las campañas mediáticas que les acusan de su dependencia de la gestión pública. *"No está mal que estén subvencionados. Si ahora en las facultades se habla de políticas de salud, de empleo, de sufragio universal… este lenguaje político se debe a la acción de los sindicatos en los últimos 150 años"*. Los derechos adquiridos que hoy nadie se cuestiona, como la sanidad universal, tuvieron que ser defendidos por los sindicatos para conseguir *"una sociedad más igualitaria y más justa"*.

No es normal que una huelga se convoque en un periodo de crisis económica. Históricamente no ha sido así. De hecho, este es el único paro que se ha convocado en una situación de recesión. *"La estructura es más favorable en los periodos de auge económico. Hay más que repartir y se puede apostar por*

*una medida redistributiva. El hecho de que esta huelga se haya convocado en situación de crisis es una novedad, a la vez que un riesgo y un desafío porque la participación es más complicada y hay menos margen de maniobra con los interlocutores"*, explica el profesor **Iglesias**. *"Cualquiera que conozca a los sindicatos sabe que prefieren negociar. Eso pone sobre la mesa hasta qué punto la reforma es agresiva para que hayan tenido que convocar la huelga"*.

## El día después

Las huelgas suelen tener efectos positivos a medio plazo. *En general son bastante exitosas. Tanto en la que se convocó en 88 como en la de 02 los respectivos Gobiernos se vieron obligados a rectificar. Pero hay que ser prudentes con el éxito o no de un paro, porque se mide a medio plazo. En este 29-S han demostrado los sindicatos que su papel sigue siendo crucial y que tienen que escucharles más. El Gobierno no puede permitirse una actitud arrogante o inmovilista"*.

Dentro del contexto internacional, España se puede definir como un país medio dentro de la reivindicación social. *"Hay similitudes y diferencias con los países que nos rodean"*. Está el caso portugués, el francés y el italiano, donde han apostado por un alto grado de movilización. Los sindicatos sufren allí también una campaña de descrédito. *"Se podría hablarse de una crisis generalizada de los sindicatos en Europa, pero no tanto a nivel organizativo sino crisis política"*. El triunfo del neoliberalismo que propugnaba Margareth Tatcher influyó muy negativamente en la posición de las agrupaciones de trabajadores.

Ahora han vuelto a sufrir *"una criminalización mediática y un acoso feroz. Pero un animal herido muchas veces es más peligroso que uno sano. Son una de las instituciones democráticas más importantes y atacarles es atacar a la democracia"*. De momento, en el futuro inmediato se plantea un diálogo frente a la reforma de las pensiones, *"es la mano que tiende el Gobierno"*.

## Nicolás Redondo y Antonio Gutiérrez: una mirada sobre la historia

AMBOS vivieron, organizaron y promovieron la huelga más importante que se recuerda en el país: la del 14 de diciembre de 1988. **Nicolás Redondo**, secretario general de UGT de 1971 a 1994, y su homólogo en CC OO, **Antonio Gutiérrez,** de 1987 a 2000, recordaron la historia reciente y pasada del movimiento trabajador en España. Incluso remontándose a una época, la franquista, en la que quien apoyase una huelga era **"reo de sedición"**, incluso entonces hubo voces que se alzaron para defender los derechos de los trabajadores. **Nicolás Redondo** recuerda también aquella primera huelga tras la muerte de Francisco Franco, en el año 76 y que propició una salida más aperturista para el proceso de Transición a la democracia. Las movilizaciones en el 78 dieron paso en 1980 a la aprobación del Estatuto de los Trabajadores pero el país vivía en una convulsión permanente. *"Cuando parecía que la situación política se estabilizaba el Golpe de Estado del 23-F vino a provocar la desintegración de UCD y finalmente el triunfo del PSOE, con el que hubo buenas relaciones en un principio"*, recuerda **Nicolás Redondo**. Pero las condiciones fueron cambiando con *"disparidades de criterio, malestar institucional o la ostentación de los nuevos ricos"*. Por aquél entonces no se reconocían derechos de negociación colectiva a la función pública. Se atravesaban convulsos momentos: huelga de estudiantes en 1987, de profesores un año más tarde y el Plan de Empleo Juvenil fue el detonante en 1988 de una huelga general que *"paralizó España, aunque el Gobierno le echó la culpa a la televisión"*.

Desde entonces han seguido las reformas laborales que han generado tensiones entre los diferentes gobiernos y sindicatos. *"Jamás han analizado desde el poder el motivo que ha originado este enfrentamiento. Y el actual Gobierno está cometiendo el mismo error"*. **Redondo** afirma que *"las medidas antisociales del Gobierno, no tienen parangón. Recortes de prestaciones, políticas de la derecha aplicadas por partidos de la izquierda. Es necesaria la consecución de un sistema más equitativo"*.

### La última carta bajo la manga

*"La huelga ha sido gen y garantía de muchos otros derechos, por no decir que de todos"*. Para **Antonio Gutiérrez**, que aún conserva su carné de CC OO, afirma que la *"huelga no es cuestión solo de sindicalistas para avanzar en sus pretensiones. En España cuando incluso soñar con la libertad era delito, los trabajadores hacían huelga"*. Por aquellos años franquistas la reivindicación llevaba dos palabras: *"Libertad y democracia"*. Tras la Transición esas virtudes que acompañan al sindicalismo se transforman. *"Se comienza a hablar de que una huelga general es un fenómeno desestabilizador que va contra la democracia. En los días previos al paro de 1988 tuvimos que escuchar una cantidad de barbaridades y sandeces dirigidas a hacer fracasar la huelga"*. No había sido la primera vez. En 1985 también sufrieron esos ataques que **Gutiérrez** no comprende: *"La democracia la hemos defendido los sindicatos como el que más"*. Para evitar parte de las reacciones negativas los primeros carteles de la huelga de 1988 llamaban al *'paro general'* en lugar de a la huelga.

Esa jornada del 14 de diciembre marcó un antes y un después. *"Fue el fortalecimiento del concepto de huelga"*. Se hizo partícipe a la sociedad de que *"no se hacen porque no queramos trabajar, sino porque queremos trabajar de otra forma. La injusticia social es el fracaso de*

Los líderes sindicales encabezaban la manifestación celebrada en Madrid.

## a de las HUELGAS GENERALES

*la democracia"*. Pensiones con subidas por debajo del IPC, un paro que superaba el 28%... *"Ese fracaso social fue contestado en una huelga, que es el reequilibrio de la propia democracia. Gracias a este día hay asistencia sanitaria universal. Las huelgas no se hacen para defender a los trabajadores fijos, sino para defender a todos los ciudadanos, en especial a los sectores más desprotegidos, como parados y jóvenes. En aquel momento el Plan de Empleo Juvenil fue la gota que colmó el vaso"*. El entonces líder de CC OO explica que se contemplaba con esta normativa la posibilidad de que sustituyeran a trabajadores con empleos más estables, pero no cotizaban e incluso su sueldo era prácticamente subvencionado. *"Tardamos un año, pero conseguimos la rectificación de las políticas"*.

El llamado Decretazo (primera vez que se utilizó esta expresión, aunque no la última) motivó un paro de media jornada en 1992. Justo después se inició la recesión. Fue la fecha en la que también consiguieron llegar a un acuerdo para la implantación de una ley de huelga acorde con Europa, *"pero cuando estábamos a punto de aprobarla, se disolvieron las Cortes"*. Fue el último intento de regularlas. *"Hay presidentes del Gobierno que no se han leído bien la Constitución y que no son conscientes de que este es un derecho individual de cada uno"*. En el 94, también lograron un nuevo avance. *"Se reconoció el derecho de los empleados públicos a negociar sus retribuciones. También se reorganizaron las pensiones y se mejoraron las prestación por desempleo"*. Y en 2002 el Gobierno *"tuvo que rectificar y dar marcha atrás con el Decretazo. Las huelgas en España siempre han sido apuestas útiles que han dado resultado"*. Adapta asimismo la ley de la energía al trabajo: *"Las leyes no crean ni destruyen trabajo. Si acaso lo transforman. Y si el empleo es precario es siempre a peor. Y esto ha sucedido en cuatro ocasiones a lo largo de la historia reciente"*.

## Las huelgas de la Democracia:

**5 de abril de 1978** *(una hora)*

Se protestaba contra: el alto porcentaje de desempleo en Europa *(5% en aquel momento)*. Seguimiento: unos cuatro millones de personas, según los sindicatos. Gobernaba: **Adolfo Suárez** (UCD).

**20 de junio de 1985** *(24 horas)*

Se protestaba contra: la Ley de Pensiones, que aumentaba el periodo de cálculo de las pensiones de dos a ocho años. Seguimiento: Cuatro millones de trabajadores, según los sindicatos. Un millón según el Gobierno. Gobernaba: **Felipe González** (PSOE).

**14 de diciembre de 1988** *(24 horas)*

Se protestaba contra: la retirada del plan de empleo juvenil y contra la política económica del Gobierno. Seguimiento: casi ocho millones de españoles, según los sindicatos. Gobernaba: **Felipe González** (PSOE).

**28 de mayo de 1992** *(12 horas)*

Se protestaba contra: el decreto que recortaba las prestaciones por desempleo y contra el proyecto de ley de huelga. También se reclamaba la reindustrialización de España. Seguimiento: 80%, según los sindicatos y el 34,5%. según el Gobierno.
Gobernaba: **Felipe González** (PSOE).

**27 de enero de 1994** *(24 horas)*

Se protestaba contra: los recortes sociales, la reforma laboral del Gobierno. Seguimiento: 90%. según los sindicatos; 30%. según el Gobierno y 26%, según la patronal. Gobernaba: **Felipe González** (PSOE).

**20 de junio de 2002** *(24 horas)*

Se protestaba contra: la reforma de la protección del desempleo. Seguimiento: 84%. de la población ocupada, según los sindicatos y el 17%. según los sindicatos. Gobernaba: **José María Aznar** (PP).

**29 de septiembre de 2010** *(24 horas)*

Se protestaba contra: la reforma laboral. Seguimiento: 70% según los sindicatos. Gobierna: **José Luis Rodríguez Zapatero** (PSOE).

# ENTREVISTA

## CARLOS JIMÉNEZ VILLAREJO, ex fiscal anticorrupción

El ex fiscal anticorrupción ha concedido una entrevista a esta revista de la **Fundación CÉSAR NAVARRO** en la que analiza las intenciones que están detrás del proceso abierto al juez Baltasar Garzón por investigar los crímenes del franquismo.

# *"El Tribunal Supremo está poniendo en juego la institución judicial y la estabilidad democrática"*

Según **Villarejo**, estamos ante una persecución y represión de la oposición al franquismo. *"Estamos ante una situación crítica -dice- no podemos bajar la guardia ante una operación encaminada a rehabilitar el franquismo y todos sus crímenes y a borrar a las víctimas la posibilidad de ejercer acciones en demanda de verdad, justicia y reparación; lo digo sabiendo lo que digo y eso es muy grave"*.

Inma Chacón y Enriqueta de la Cruz

PARA **Villarejo**, esta operación tiene nombres y apellidos: ***"Está dirigida desde la Sala Segunda del Tribunal Supremo y vamos a imaginar que no sólo desde ahí"***, añade.

En una conversación mantenida con dos miembros de la Fundación, las escritoras **Inma Chacón** y **Enriqueta de la Cruz**, el jurista se reafirma en que ***"el Tribunal Supremo sigue siendo un instrumento del fascismo español"***.

Y añade más: que ***"está poniendo en juego la institución judicial y la estabilidad democrática".*** Asegura que lo que está ocurriendo es una ***"perversión del sistema democrático"*** y habla de jueces cobardes o tibios que ***"tienen nombres y apellidos"*** y de una sociedad que se ve incapaz de enfrentarse al poder judicial.

La conversación con Chacón y De la Cruz se desarrolló en Santa Cruz de Moya, *Cuenca*, tras su intervención en las XI jornadas sobre la guerrilla española organizadas por la Asociación La Gavilla Verde los días 1, 2 y 3 de octubre. Dichas jornadas contaron también con la presencia de la esposa del juez Baltasar Garzón, Rosario Molina, su hija y su nieta de pocos meses. Molina se limitó a pedir justicia, sin hacer otro tipo de comentarios.

A juicio del experimentado y reputado jurista **Carlos Jiménez Villarejo** *–ex fiscal anticorrupción y testigo directo de los más importantes acontecimientos históricos en el ámbito judicial de los últimos años-*, todo el mal se arrastra de la Transición considerada en su conjunto desde lo político, los jueces o la propia Ley de Amnistía porque el control lo mantuvo el franquismo y la contrapartida fue no tocar el aparato represor.

Ya en la mesa en que le tocó intervenir *Justicia y Memoria. El año de Garzón. ¿La memoria amputada?*,

**Villarejo** hizo algunas afirmaciones rotundas y valientes: que el proceso a Garzón es ***"un intento de rehabilitación del franquismo por algunos jueces y magistrados que son directos herederos de la ideología franquista. Es un hecho histórico que produce perplejidad y un retroceso en los valores democráticos"***, asegura. Se quiere, según **Villarejo**, destruir a las víctimas y cerrarle la puerta de los tribunales. ***"¿Qué juez se va a atrever ahora a abrir una causa?"***, se preguntó y recomendó hacer frente a la situación, ***"seguir diciendo `no´ al Supremo y no cesar en denunciarlo"***.

A **Villarejo** le queda claro que en la querella de Manos Limpias contra Garzón no había nada y que ***"la munición fue la que le dio la Fiscalía de la Audiencia Nacional"***. También insiste en escandalizarse de que no sea sino Manos Limpias y la Falange -*no exactamente la vía fiscal*- la que haya puesto este freno a abrir un proceso al franquismo.

Todo lo que ocurre demuestra, dice, que ***"tenemos una democracia débil con poderes que no han asumido valores democráticos y usan su poder para una corrupción lo que es una corrosión y perversión del sistema democrático"***.

¿Dónde están las raíces de lo que ocurre en estos momentos?

Las raíces están en la Transición globalmente considerada. El control lo mantuvo el sector franquista llamado aperturista con la contrapartida, además, de que el aparato represor no se toca y en él estaba el Tribunal de Orden Público (TOP) y el Tribunal Supremo que ratificaba a ciegas las sentencias condenatorias del TOP.

*El jurista nos remite al libro publicado en 1984 y escrito por*

*el ex ministro del Interior, Rodolfo Martín Villa, Al servicio del Estado, donde este relata con precisión esto, que el aparato represor no se toca.*

Es decir, ¿están los mismos?

No son las mismas personas pero si hablamos de aparato represor… No ha **h** bido nunca un verdadero ajuste de cuentas con la Dictadura. En la Constitución del 78 no hay disposición derogatoria alguna en la que se enumeren todas las disposiciones represivas del franquismo relacionadas con los tribunales de guerra, la masonería, el comunismo, etc. Hasta la Ley de Memoria, hasta el 2007 cuando se plantea, eso destacaba por ausencia.

¿Por qué se ha quedado tan corta la Ley de Memoria Histórica?

El Gobierno no quiso avanzar en esta ley en la nulidad de las sentencias del franquismo por cobardía a colocar al franquismo en la relevancia que tuvo en el proceso de inicio de la Democracia.

Pero ¿qué está pasando en realidad? ¿Por qué nos encontramos en esta lamentable situación -*única entre los países democráticos desarrollados*- frente a los crímenes del franquismo de no poder acceder a verdad, justicia y reparación que demandan las víctimas cuando han transcurrido más de 70 años del golpe de Estado contra el régimen legal de la II República que dio lugar a una guerra y a una dictadura?

Debilidad institucional para afrontar la denuncia del franquismo. Instituciones que no tienen capacidad para mirar de frente al franquismo.

¿No será que late en el fondo el problema de la monarquía que se ha tachado por algunos políticos de "intocable"?

Las sentencias para las que se pide la anulación, por ejemplo, afectan en todo caso a militares, etc... no a la Corona.

Pero es mucho el daño que se hace aún a las víctimas del franquismo, ¿no es así? Porque a ver, ¿cuál es la importancia de que esas sentencias franquistas sigan ahí?

Que puedan subsistir sentencias dictadas por tribunales ilegítimos y que no se atrevan a anularlas, que no sean declaradas nulas, significa que esas personas están condenadas. Mientras no sean declaradas nulas dichas sentencias, no son inocentes.

¿Hay alternativas sobre la mesa para encarar una situación que lleve a la reparación, verdad y justicia?

La Unión Progresista de Fiscales ha solicitado una Agencia Nacional de Reparación de Víctimas entre otras cosas para recuperar los restos, para mediante ADN, llegar a desaparecidos, para obtener una reparación, etc., y ha pedido que un fiscal se encargue… Se llame agencia o sea otra cosa, estas propuestas se conocen, están ahí.

O sea, que sí hay propuestas y se hace oídos sordos. Sobre el caso Garzón en concreto y el proceso que se le ha abierto, ¿qué destacaría?

***"Estamos ante una situación crítica, una operación encaminada a rehabilitar el franquismo y todos sus crímenes y a borrar a las víctimas"***

La dilación. Han pasado más de cuatro meses. La dilación es inaceptable en un proceso en el que se da ya una situación de excepción porque hay ya un imputado (Garzón) que está ya cumpliendo la pena porque está expulsado y en esas causas hay una exigencia legal de actuar con diligencia. El Tribunal Supremo se toma plazos que no están en las leyes para resolver recursos. Lo que ocurre es un atentado a los principios que inspiran el poder judicial, a la independencia. El proceso quiebra la independencia. Es el proceso con menos garantías que conozco.

Sus últimas declaraciones en la universidad sobre este proceso levantaron reacciones airadas por parte incluso de periodistas que se denominan demócratas. ¿Se reafirma en ellas?

Sí. El Tribunal Supremo sigue siendo un instrumento del fascismo español. Insisto en ello.

¿Quiere añadir algo más al respecto o puntualizar?

El Tribunal Supremo está poniendo la institución judicial y la estabilidad democrática en juego.

Desaparecidos y crímenes de lesa humanidad. La Ley de Amnistía no puede poner un punto y final a esto. ¿No es así?

Los desaparecidos forzosos y detenidos ilegalmente, esto es un delito que sigue cometiéndose hasta que no sea conocido su destino, el de las ciento y pico mil personas, y sean enterrados dignamente. Sigue el delito y no puede apelarse a la Ley de Amnistía que se refiere a delitos consumados. Hay que tener en cuenta, sobre todo, la Convención de las Naciones Unidas. Esa ley no puede alcanzar nunca a crímenes contra la humanidad porque son delitos contra el género humano de lo que estamos hablando.

# Construimos desde la base más sólida, hasta la cota más alta

- CONSTRUCCIÓN
- OBRA CIVIL
- EDIFICACIÓN
- APARCAMIENTOS
- OBRAS DE URBANIZACIÓN

VALLE
CONSTRUCCIONES Y PROMOCIONES

Avda. Juán Carlos I, 34 sector III, 28905 GETAFE, Madrid. telf. 91 683 2770. fax: 91 6019007. cypvalle3@hotmail.com

En el año 1918 se declaró una gran epidemia de gripe que afectó de manera especial a toda España. La epidemia se extendió rápidamente y produjo gran número de casos graves e incluso mortales. Cataluña, que fue muy afectada por esta epidemia, decidió cerrar temporalmente la Universidad de Barcelona.

# El problema catalán. **Política y cultura**

Un estudiante de Derecho, llamado Josep Plá, se vio obligado, como tantos otros, a volver a su casa paterna en espera de que se reanudaran las clases y poder volver a su actividad escolar.

CUMPLÍA aquel mes de marzo de 1918 veintiún años y lo hizo en el hogar familiar de Palafrugell, bello lugar de la Costa Brava, donde había nacido. Las obligadas vacaciones y las sugerencias del entorno familiar y del paisaje le inspiraron la redacción de un diario que ya no abandonó hasta 1920, fue su primer libro.

**César Navarro de Francisco**
*Presidente de honor de la Fundación CÉSAR NAVARRO*

Lo tituló *El cuaderno gris*. Después escribiría mucho, mucho más; unas 22.000 páginas que contienen todo el espíritu de la Cataluña moderna a través de sus hombres, de sus costumbres y de sus paisajes. Sus Obras completas, editadas por *Editorial Destino,* están compuestas por 26 volúmenes cuya primera edición vio la luz en 1968. Están redactados en su conjunto en lengua catalana.

Existen también ediciones de alguna de sus obras en castellano. Una de las más notables es la traducida por **Dionisio Ridruejo** del *Cuaderno Gris*. Ridruejo dedicó los últimos años de su vida a esta magnífica y logradísima traducción, lo que expresa muy bien la nobleza y la sensibilidad cultural de este controvertido político soriano.

Los problemas de Cataluña se debaten siempre en los aspectos políticos y culturales. Ambos problemas se potencian, se interaccionan y se retroalimentan.

Confluyen siempre en la lengua catalana que es el terreno en el que florecen su literatura, sus costumbres, su crónica y en definitiva su historia y su política. La lengua es la ***"sangre del espíritu",*** como bien decía Unamuno, y en ella radican la idea de pueblo, de grupo, de nación o de patria.

En todos los países del mundo esto es así. Un ejemplo muy ilustrativo es el caso de Finlandia. Este país europeo se debatió en los siglos pasados entre el poder de Suecia y Rusia y consiguió finalmente su independencia como nación en 1917. La conciencia nacional fue sin embargo un hecho cultural que se produjo gracias a Elias Lönnrot, poeta, escritor y médico finlandés que fue recopilando viejos poemas y antiguas leyendas y exaltando con su propia poesía tradiciones y costumbres semi olvidadas. Así construye una obra magna que es la recopilación que llama *Kalevala,* que se publica en 1835.

Este es realmente el origen de la nación finlandesa, y de la consolidación de su idioma que, como el húngaro con el que está emparentado, son los más antiguos de Europa.

La lengua catalana tuvo una época de esplendor en el siglo XV. Es más antigua que el castellano, deriva del latín de una manera muy directa y tenía en esa época una forma antigua, pero ya homogénea, que se llama el *lemosin.*

En ella se escriben grandes obras. **Ausias March, Bernat Metche, Arnau de Vilanova** y el más grande de todos: **Raimon Llull** *(Raimundo Lulio),* que con su obra *Blanquerna* llega a una de las cumbres literarias de la época. Fue este poeta caballeresco y galante en su juventud, luego místico y religioso, y murió como mártir cristiano. Mantuvo amistad con **Robert Sorbon,** que le llamó a la universidad que había fundado: *Sorbona de París*.

Los escritores Ángel Guimerá y Jacinto Verdaguer, derecha, en unos grabados a plumilla de la época.

Después viene un largo periodo de decadencia en el que la expresión literaria es menor y escasa, especialmente acentuada a partir del siglo XVI. En el siglo XIX, sobre todo en sus dos últimos tercios, tiene un brillantísimo despertar que recibe el nombre de Reinaxensa (Renacimiento). Las tres figuras más destacadas de este periodo son **Jacinto Verdaguer, Ángel Guimerá** y **Narcis Oller.**

**Verdaguer** es uno de los más grandes poetas ibéricos de todos los tiempos y la figura capital de la literatura moderna catalana. Nació en 1845 en Folgueroles, cerca de Vic, en una familia campesina. Simultaneó sus estudios eclesiásticos con las tareas agrícolas y supo conciliar su formación humanística con los elementos populares. *La Atlántida* fue la primera y más importante de sus obras. Causó admiración su portentosa intuición lingüística y su equilibrio entre la inspiración lírica y los elementos épicos de su monumental poema. Más tarde escribió *Canigó*, que es también un armonioso y magno poema sobre leyendas pirenaicas y el paisaje catalán que tanto amaba y conocía.

**Ángel Guimerá** nació en Santa Cruz de Tenerife, de padre catalán y madre canaria, en 1847. Trasladado a Cataluña empieza a destacar como poeta de tendencia romántica en los Juegos Florales de 1877. Más adelante empieza a alejarse del Romanticismo y a escribir teatro en el que tuvo un resonante éxito. Sus obras, especialmente *Terra Baixa*, de impresionante carga dramática, fueron traducidas al castellano por Echegaray.

**Narcis Oller** fue un extraordinario novelista que puso la narrativa catalana a nivel europeo. Nació en Valls (Tarragona) en 1846. Su obra maestra es *La febre d'or (La fiebre del oro)*, retrato de la burguesía catalana en el auge industrial de la Restauración.

Estos escritores de la Reinaxensa y las que después vinieron, y dentro de las estéticas del Modernismo y más tarde del Noucentismo, pusieron la lengua y la literatura catalana a una gran altura universal. Cabe destacar entre ellos al poeta **Joan Maragall** (abuelo del político actual). También a **Josep Carner, Eugenio de Ors** y **Salvador Espriu.** Dos de ellos, Carner y Espriu, fueron propuestos para el Premio Nobel de literatura. La consolidación lingüística del catalán, obra de **Pompeu** y **Fabra,** y la creación del ***Institut de Estudis Catalans*** a instancias de **Prat de la Riva**, así como el establecimiento de la biblioteca de Cataluña impulsada por el imparable empuje de **Josep Pijoan,** que fue también el autor de *Suma Artis*, uno de los mejores tratados del arte del mundo.

Fueron todos estos hechos los que constituyeron la base cultural de una identidad catalana que también se expresaría en términos políticos.

En la primera parte del siglo XIX los políticos catalanes actuaron dentro del ámbito español. Tal fue el caso del general **Prim,** que tanta trascendencia tuvo, tanto como político como militar en la historia de su época. Fue también en algún modo el caso de **Cambó**, que fue ministro de la nación a la par que brillante e influyente economista.

No lo fue sin embargo el caso de **Francesc Maciá**, coronel del ejército español que quiso en algún modo seguir los pasos de Prim, presentándose a diputado por su jurisdicción natal de Borjas Blancas (Lérida). Le fue impedido, obligándole a causar baja en el ejército e iniciando desde entonces una vida de desencuentros con el Estado español. **Maciá** fundó Esquerra Republicana de Cataluña, cuya presidencia ocuparía después **Luis Companys** y en tiempos más recientes su secretario **Tarradellas**. Por otra parte, **Cambó** había fundado la Lliga desde posturas conservadoras y de la que derivaron las figuras de **Jordi Pujol** y **de Artur Mas**, o sea, Convergencia y Unió. Pero ambos nacionalismos, con posturas tanto conservadoras como progresistas, sienten que la lengua y la cultura catalana es donde radica su idea de pueblo, de grupo, de nación o de patria.

**Unamuno** soñaba que todos los pueblos que pisan el suelo de la Península Ibérica, incluyendo Portugal, llegasen a formar un Estado.

**Saramago** se ha muerto en estos días pensando lo mismo: "*No sabemos el futuro; no podemos ni debemos predecir nada. Solo sabemos que si vivimos el presente con actitudes de respeto a las demás lenguas y cultura, si sabemos cultivar la tolerancia y la fraternidad,E spã tendrá futuro*".

ONU, gobiernos y ONG piensan que se pueden cumplir los compromisos para acabar con la pobreza en el mundo en 2015 pero hay que duplicar los esfuerzos

# Faltan cinco años para alcanzar los Objetivos de Desarrollo del Milenio... o no

Los ocho Objetivos de Desarrollo del Milenio que buscan acabar con la pobreza extrema, el hambre y las enfermedades en 2015 todavía se pueden cumplir. A esta conclusión llegan los países desarrollados que firmaron en el año 2000 estos compromisos, la ONU y también las ONG después de que hace unos días se celebrara en Nueva York una cumbre de revisión a falta de cinco años para el vencimiento del plazo. Eso sí: para lograrlos, hay que aumentar esfuerzos e incrementar el ritmo.

REDUCIR a la mitad la pobreza extrema, detener la propagación del SIDA, conseguir la enseñanza primaria universal, lograr la igualdad de géneros, reducir la mortalidad infantil, mejorar la salud materna, garantizar la sostenibilidad del medioambiente y donar el 0,7% del PIB a los países en vías de desarrollo. Estas fueron las ocho metas que acordaron en el año 2000 189 países bajo el marco de la ONU y que llamaron Objetivos de Desarrollo del Milenio *(ODM)*. Se dieron un plazo para conseguirlos: 2015. Hoy, después de 10 años trabajando por su cumplimiento y a falta de cinco para su vencimiento, con crisis económica mundial entre medias, la ONU, los países firmantes y las ONG llegan a una conclusión: se pueden cumplir, pero hay que duplicar los esfuerzos y renovar los compromisos. Ya hay logros sobre la mesa *(en la lucha contra el hambre, el agua potable, el control sobre la malaria y la tuberculosis…)* pero no se puede continuar con el ritmo llevado hasta ahora si se quiere acabar con la pobreza extrema y las enfermedades. En septiembre, jefes de Estado, líderes de la sociedad civil, fundaciones y sector privado han celebrado la cumbre de revisión de los ODM para "reactivar los compromisos adquiridos y acelerar los avances" *-comunicado de prensa de Naciones Unidas-*. Durante tres días se han sucedido numerosos discursos y llamamientos a los países ricos para que traduzcan en financiación su voluntad política, y tras ellos, el optimismo: desde la ONU, que ha valorado la cumbre como "un éxito" donde se "han sentado unas bases sólidas para el progreso", creen que los ODM se pueden cumplir en la fecha acordada internacionalmente. Pero hay que ir contrarreloj. Hay que acelerar el proceso. La cumbre se resolvió en un documento final que servirá como hoja de ruta y que apunta los aspectos en los que hay que incidir, que son los objetivos menos desarrollados, como la salud materna y del niño, que ha quedado relegada al vagón de cola de los ODM, y en los países más atrasados, situados en África. ***"No alcanzar los objetivos representaría un inaceptable fracaso moral y práctico"***, sostiene el secretario general de la ONU, **Ban Ki-moon**, quien afirma que ***"nuestro mundo posee los conocimientos y recursos necesarios"*** para lograrlos. ***"La crisis no es excusa para que abandonemos los esfuerzos"***, asevera. Ahora, ***"iniciamos el impulso final de 5 años hasta 2015".*** Los ODM ***"nos ayudarán a todos a crear un mundo mejor".***

## Desde las ONG

La cumbre de revisión de los objetivos también ha tenido sus críticas. Desde la Coordinadora de ONG, donde han acabado con "escepticismo", hablan de "buenas palabras pero con pocos compromisos". Según la plataforma, "este encuentro se ha planteado desde la óptica de los países desarrollados" y "se ha hablado de transparencia, eficacia de la ayuda y rendición

de cuentas pero sin profundizar en la responsabilidad mutua y compartida entre países donantes y sus socios". El aplauso desde la Coordinadora de ONG va dirigido al reconocimiento de que "aún pueden cumplirse si se realiza un trabajo integrado". Y a nivel internacional, **Joanna Kerr**, de *Action Aide*, se manifiesta de la misma forma: ***"Esta cumbre ha sido un espectáculo caro con mucho ruido y pocas nueces"***, lamenta al pensar que ***"cada día hay mil millones de personas que se van a dormir con hambre"***. Su conclusión es la misma: ***"Solo la acción concertada puede salvar los ODM a cinco años de su cumplimiento"***. *Intermón Oxfam* sigue la misma línea: ***"Todavía hay posibilidades de financiar los ODM"*** pero exige ***"un esfuerzo mundial"*** porque si no, ***"en 2015 se producirá el mayor fracaso de la humanidad. Hay personas en los países del sur que se ven obligadas ya a elegir entre alimentar a sus hijos o llevarlos a la escuela"***, cuenta desde Getafe **Gustavo Gómez**. Si se trabaja, se pueden cumplir.

## OBJETIVOS de DESARROLLO del MILENIO (ODM)

- Erradicar la pobreza extrema y el hambre
- Conseguir la Educación Primaria universal
- Promover la igualdad entre los géneros y la autonomía de la mujer
- Reducir la mortalidad infantil
- Mejorar la saludmaterna
- Combatir el VIH/SIDA, la malaria, el paludismo y otras enfermedades epidémicas
- Garantizar la sostenibilidad del medioambiente
- Fomentar una alianza mundial para el desarrollo

# Los avances conseguidos

SEGÚN el Informe de 2010 de los Objetivos de Desarrollo del Milenio elaborado por Naciones Unidas **"los esfuerzos colectivos emprendidos para conseguir los ODM han producido mejoras en muchos sectores"**. El crecimiento económico de las regiones en vías de desarrollo **"sigue siendo importante por lo que, a juzgar por los numerosos avances registrados, incluso en los países con más dificultades, conseguir los objetivos todavía es factible"**.

Los avances a los que se refiere este informe son:

- Se sigue progresando en lo que respecta a la reducción de la pobreza a pesar del importante revés que ha supuesto la crisis económica, energética y alimenticia. Los países en vías de desarrollo todavía permanecen en camino para alcanzar la meta de reducción de la pobreza para 2015. Para ese año, se espera que la tasa de pobreza caiga un 15%, lo que supondría que habría unos 920 millones de personas viviendo bajo la línea internacional de la pobreza; es decir, la mitad de los que habíaen 1990.
- En la escolarización infantil se han registrado avances significativos en muchos de los países más pobres, la mayoría deellos en África Subsahariana.
- La mortalidad infantil se ha reducido de 12 millones y mediode muertes en 1990 a 8,8 millones en 2008, gracias a las importantes mejoras e intervenciones clave en temas como el control de la malaria o el VIH; o la inmunización contra elsarampión.
- Se ha multiplicado por diez *(de 2003 a 2008)* el número de personas que recibían terapia antirretroviral para el tratamiento del VIH, quedando cubiertas el 42 porciento de los 8,8 millones que necesitaban tratamiento.
- La expansión de las intervenciones contra la malaria se ha visto acelerada gracias a aumentos significativos en sufinanciación. Según el informe, cada vez son más las comunidades en África que se benefician de mosquiteras y cada vez son más los niños tratados con medicamentos efectivos.
- La tasa de deforestación es todavía alarmantemente elevada, sin embargo, parece haberse ralentizado gracias a proyectos de plantación de árboles combinados con una expansión naturalde los bosques.
- El uso de fuentes mejoradas deabastecimiento de agua en zonas rurales es cada vez más extendido y ha reducido las diferencias que existían entre zonas rurales y urbanas *(dondela cobertura de agua potable sigue siendo 94% desde 1990)*. Si bien, la ONU matiza que la calidad de las fuentes "todavía es un problema que tiene que resolverse".
- El uso de telefonía móvil continúa extendiéndose en los paísesen vías de desarrollo, sobre todo en los sectores bancarios,de gestión de catástrofes naturales y otras aplicaciones parael desarrollo. A finales del 2009 la proporciónde subscripciones de teléfonos celulares había alcanzado un 50% de la población.

# La situación actual

La ONG ***Intermón Oxfam***, una de las más críticas y de las que más se ha movilizado por exigir el cumplimiento de los ODM según el Ministerio de Exteriores, ha puesto sobre la mesa la situación actual de estos objetivos del milenio a cinco años de que llegue el plazo acordado internacionalmente.

**Uno a uno, el escenario descrito es este:**

- Una de cada seis personas pasa hoy hambre en un mundo capaz de producir suficientes alimentos para todos. Oxfam calcula que para reducir el hambre a la mitad se necesita un incremento anual de 96.000 millones de dólares para invertir en agricultura y desarrollo rural, seguridad alimentaria, protección social, programas de nutrición y asistencia alimentaria.
- Uno de cada diez niños en edad de cursar Primaria no ha pisado una escuela. Son 72 millones en el mundo, más de la mitad en África Subsahariana.
- En más de 100 países aún hay más niños que niñas en las escuelas. Las mujeres de todo el mundo en desarrollo son las más afectadas por la crisis.
- Nueve millones de niños murieron el año pasado por causas fácilmente tratables o prevenibles, como la diarrea. Solo por la crisis económica han muerto 50.000 niños más en África.
- Mil mujeres mueren cada día en el embarazo o el parto por falta de asistencia sanitaria básica gratuita. En Burkina Faso una cesárea cuesta el 138% de los ingresos anuales de una familia normal.
- Cerca de un millón de personas mueren a causa de la malaria cada año: el 95% de ellas vivía en el África Subsahariana y la gran mayoría eran menores de cinco años.
- El año pasado en Copenhague se perdió la oportunidad de frenar la agresión que suponen las emisiones de carbono.
- Los hitos del ODM reclaman más ayuda de los países ricos, menos deuda para los países pobres y más coherencia de las políticas internacionales y nacionales. En 2009 los únicos países que alcanzaron la meta del 0,7% fueron Dinamarca, Luxemburgo, Noruega, Países Bajos y Suecia.

Este pasado mes de septiembre numerosos jefes de Estado, líderes de organizaciones de la sociedad civil, fundaciones y el sector privado se reunieron en la sede de Naciones Unidas en una cumbre de revisión de los Objetivos del Desarrollo del Milenio y después de tres días se redactó un documento de 31 páginas que repasa uno a uno los ODM y aborda una serie de propuestas para alcanzarlos en cinco años.

# El camino a seguir

**EL documento llama a abordar las causas de la pobreza extrema y el hambre, a buscar un crecimiento económico justo que promueva el pleno empleo y a la promoción del empoderamiento y la participación de las mujeres rurales como agentes críticos para garantizar el desarrollo agrícola y la seguridad alimentaria.**

■ Se insta a reforzar la sostenibilidad y la predictibilidad de la financiación de los sistemas de educación nacional; mientras que en lo relativo a la promoción de la igualdad de género y el empoderamiento de las mujeres, se pide que se eliminen las barreras a la educación de las niñas, se garantice el libre acceso a la educación, ayuda financiera y políticas que pongan fin a la discriminación.

■ Se reclama una gestión integrada de las enfermedades infantiles, programas adicionales de vacunación, una mejor nutrición, un mayor uso de mosquiteras tratadas con insecticidas para prevenir la malaria y una lucha intensificada contra la neumonía y la diarrea con el fin de reducir la mortalidad infantil en dos tercios.

■ Para reducir la mortalidad materna en tres cuartos, la cumbre ha subrayado la necesidad de abordar la salud reproductiva, materna e infantil de una forma integral mediante la provisión de planificación familiar, atención prenatal, matronas especializadas en los partos y atención de emergencia de obstetricia y neonatal, entre otras cuestiones.

■ En cuanto a la lucha contra el VIH/Sida, la malaria y otras enfermedades, el documento final aboga por una intensificación de los esfuerzos de prevención y por un mayor acceso al tratamiento con el apoyo de la comunidad internacional.

■ Para garantizar la sostenibilidad medioambiental, los firmantes piden que los estados adopten una acción global urgente que aborde el problema del cambio climático mundial de acuerdo con los principios identificados en la Convención Marco de la ONU sobre Cambio Climático y que se pongan en práctica los tratados de la ONU que buscan combatir la desertificación y mantener la diversidad biológica.

■ Por último, la cumbre recordó el compromiso de destinar el 0,7% del PIB a ayuda al desarrollo para 2015.

**GUSTAVO GÓMEZ HERRERO, coordinador del Comité de Movilizaciones de Intermón Oxfam Getafe**

# *"La crisis ha sido una gran excusa que han tenido muchos países"*

Faltan cinco años para llegar a la fecha acordada internacionalmente para lograr los ocho Objetivos de Desarrollo del Milenio, **¿Todavía se pueden cumplir?**

La sensación es de que se pueden cumplir pero al ritmo que se está trabajando y si no hacen un esfuerzo realmente grande los países desarrollados va a ser muy difícil. Hasta ahora el ritmo que se ha llevado no es suficiente. Todavía hay margen, pero el esfuerzo se tiene que redoblar. Tenemos que tener una conciencia muy clara, tanto los gobiernos como la ciudadanía. El mensaje es podemos.

**Entonces no se están llevando a cabo los plazos que se marcaron en un principio, la crisis además ha complicado las ayudas.**

La crisis ha sido una gran excusa que han tenido muchos países y realmente el plan inicial, al ser a tan largo plazo, no ha tenido una vigilancia suficientemente buena como para garantizar que se iban cumpliendo. Como pasa en casi todos los proyectos, hasta que no empieza a acercarse la fecha de finalización no te pones realmente las pilas.

**Llevamos 10 años de ODM y se podría decir que falta mucho más de lo que llevamos recorrido, ¿cómo acelerar el proceso?**

Sí, podríamos decir que sí. El primer compromiso claro es hacer efectiva la Ayuda Oficial al Desarrollo que debería alcanzar en todos los países el 0,7%, una reivindicación que tiene más de 30 años y que hasta la fecha solamente cinco países en el mundo han alcanzado: Dinamarca, Luxemburgo, Noruega, Países Bajos y Suecia. El resto no ha llegado, incluido el Gobierno español, y el problema es que en la circunstancia de crisis actual lo que se está planteando es un recorte, por tanto no es que no estamos yendo al ritmo adecuado, es que estamos retrocediendo.

**Hablas del Gobierno español, ¿qué avances ha conseguido España y en qué situación está dentro del conjunto de países firmantes?**

En la presidencia de la UE, José Luis Rodríguez Zapatero declaró que uno de sus principales objetivos iba a ser una política de orientación hacia ese cumplimiento de los ODM. Pero lamentablemente hemos comprobado que se ha quedado en palabras, no han llegado a materializarse sus promesas. Luego hemos llegado a la cumbre de revisión de los objetivos y de nuevo nuestro presidente nos ha obsequiado con nuevas iniciativas, prometedoras, como es la famosa tasa a las transacciones financieras, propuesta por Sarkozy y apoyada por Zapatero. Pero volvemos a hablar únicamente de palabras. Esa tasa no es la solución al problema, es un refuerzo. Este año en los presupuestos la Ayuda Oficial al Desarrollo pasa del 0,5 al 0,39% del PIB en España, por tanto seguimos recortando. En 2010 se recortó y en 2011 se tiene previsto recortar, por tanto ese no es el camino. La instalación de la tasa no va a ser fácil, la previsión es que se debe empezar por la zona euro porque es muy difícil poner de acuerdo a la globalidad de los países desarrollados y hay que empezar por algún sitio.

**¿En qué consiste esta novedosa tasa?**

Consiste en gravar con un 0,05% las transacciones financieras internacionales. Hablamos de gravar a las en-

Desde el Ministerio de Exteriores

## *"Queda mucho trabajo, pero estamos en el buen camino"*

EL mensaje que se ha lanzado en la cumbre de revisión de los ODM, tal y como trasladan desde el Ministerio de Exteriores a su término, es: *"Se han logrado algunos avances, pero el progreso es insuficiente"*. Desde la asesoría del Ministerio explican que el programa se ha quedado corto en dos campos: *"Por un lado, hay unos objetivos más atrasados que otros, por ejemplo la salud materna e infantil, por lo que la Secretaría General de la ONU ha lanzado una estrategia global para la salud de la mujer y del niño, y por otro, también hay unos países más atrasados"*. No obstante el desenlace de la cumbre es que *"se pueden alcanzar los objetivos en 2015"*. Eso sí, *"hay que llevar a cabo esfuerzos importantes. Queda mucho trabajo, pero estamos en el buen camino. Se están cumpliendo objetivos y metas"*, señalan.

Cuentan desde la asesoría que la crisis ha centrado la cumbre y *"se ha llegado a la conclusión de que hay que gastar mejor y ser más eficaces, poniendo en marcha mecanismos de financiación"* y *"que los*

tidades financieras sobre grandes operaciones y básicamente con carácter especulativo. La tasa tiene una doble finalidad: tratar de frenar esas operaciones porque van a tener un gravamen que hasta ahora no tenían y que si se siguen realizando, por lo menos que haya un poco de justicia económica y que estas entidades financieras tan poderosas contribuyan a rescatar estos ODM tan maltrechos en estos momentos.

**¿Cuál es la valoración general que hace Intermón de esta cumbre de revisión de los ODM que acaba de terminar en Nueva York?**

Nuestra valoración es que se ha vuelto a perder una oportunidad clara para poner encima de la mesa planes concretos. Las intenciones son buenas, se han aportado ideas pero todos sabemos que lo importante es la materialización de esas ideas y por el momento se ha quedado ahí. Ha habido países como EE UU que ha prometido liderar el proceso de justicia económica pero se ha quedado en esa promesa. EE UU no está a favor realmente de esa tasa sobre transacciones financieras, entonces existe esa sensación de buenas palabras pero pocos hechos.

**Intermón está llevando a cabo distintas movilizaciones para pedir esos ODM. En Getafe por ejemplo salisteis a la Cibelina con las caras de líderes políticos y vestidos de presos. ¿Cuál es vuestro calendario?**

Aprovechamos todas las oportunidades que tenemos, algún evento de Comercio Justo o la Semana Solidaria de la Universidad Carlos III, entre otros, para hacer campaña y recoger firmas que luego llegan a José Luis Rodríguez Zapatero. Por ejemplo en la cumbre de Nueva York se le han entregado 35.000 firmas de España. De ahora hasta el final del curso escolar vamos a desarrollar la campaña Que no paguen los de siempre, que se conoce coloquialmente como la campaña Robin Hood: quitar a los ricos para dar a los pobres. Una primera fase, de aquí hasta final de año, se va a centrar fundamentalmente en la petición al Gobierno de que no reduzca de los presupuestos la Ayuda Oficial al Desarrollo, porque no es algo negociable desde nuestro punto de vista, y de enero a junio, la campaña está orientada hacia la tasa de transacciones financieras, vigilar la instauración y presionar para que se empiece a trabajar.

**El papel de las ONG como vigilantes en el cumplimiento de los objetivos es importante.**

Efectivamente, somos prácticamente el único mecanismo de vigilancia que tienen estas iniciativas. La clase política tiene unos objetivos bastante distintos. Somos, entre comillas, garantes dentro de nuestras posibilidades del cumplimiento de estos objetivos.

*propios países en vías de desarrollo utilicen sus propios recursos financieros"* como complemento a la ayuda al desarrollo, llevando a cabo una *"reforma fiscal y de impuestos en estos países"*. Otro mecanismo, apoyado por España y Francia, es la tasa de transacciones financieras que es *"el máximo logro que ha llevado España a la cumbre"*.

## Líneas de actuación

Y es que para poder cumplir con los objetivos, y según el propio documento final de la cumbre, *"hay varias líneas de actuación"* que explican desde el Ministerio: Que se refuerce la apropiación *(declaración de París)* y que los ODM se incorporen a las propias estrategias nacionales de los países en desarrollo; concentración de esfuerzos durante los próximos cinco años en los objetivos y en los países menos avanzados; mejora de la coherencia política, *"gastar mejor y que las políticas de los países en desarrollo se completen con las de los países desarrollados"*; reafirmación del 0,7% para 2015; movilización de recursos internos; utilizar *"más eficazmente los recursos para el desarrollo"*. Desde la asesoría toman como ejemplo la agricultura y explican que muchos progresos en la alimentación y la reducción del hambre se están manteniendo porque los propios países han incorporado sus propias estrategias.

En cuanto a los logros de España, el Ministerio destaca, entre otros el papel dentro de la presidencia de la UE, ya que se ha conseguido *"una posición común de los 27 estados miembros"* por ejemplo en temas de género, llevando un plan de acción a la cumbre, u otras iniciativas realizadas en estos años como el Fondo España PNUD *(que no lo tiene ningún otro país)* encaminado a conseguir los ODM desde 2006 y que ha desarrollado *"128 programas en 50 países de 5 regiones del mundo"*. Asimismo, *"España es líder en la lucha contra el hambre, que es uno de los objetivos que más ha mejorado"* *(declaración de Madrid, 2009)*.

El curso escolar 2010/2011 comienza en la Comunidad de Madrid con algunas novedades significativas. Tal vez la mas importante sea el aumento en las tasas de escolarización. Las previsiones apuntan a que la subida estará en torno al 1,4 % *-unos 15.650 escolares más-* con respecto al curso anterior.

# La vuelta al colegio en Madrid

El grueso de este incremento se debe a las nuevas matriculaciones en infantil y primaria, y en menor medida a la formación profesional. En este último caso, y por segundo año consecutivo, se produce un repunte de la demanda, como consecuencia del apoyo decidido que desde el Ministerio de Educación se le ha otorgado a estas enseñanzas, en un intento de mejorar las estadísticas de nuestro país, claramente deficitarias con respecto a otros países europeos.

POR supuesto que detrás de esta renovada fe en la formación profesional se esconden las pavorosas cifras de fracaso escolar. La formación profesional sería, en este contexto, una salida más que recomendable para todos aquellos que, por una razón o por otra, abandonan prematuramente la escuela tradicional. En concreto para el curso 2010 -2011 habrá 1.700 nuevas plazas en la FP *-hasta un total de 58.475 estudiantes-*, y si a esto le sumamos que el bachillerato mantiene la tendencia de 2009 y no pierde alumnos (suma 96.083 alumnos), veremos que en la Comunidad de Madrid el número de chicos y chicas escolarizados sigue en progresión. En total 15.659 nuevos escolares se incorporan al sistema educativo en la Comunidad de Madrid. Sin duda que sobre estos datos gravita la situación económica por la que atraviesa la economía mundial, y la española en particular. Otra de las características del nuevo curso que empieza es el aumento de la demanda de escuela pública y concertada, mientras bajan las peticiones en la privada. El dato no precisa mayor explicación. En una economía que va a terminar plana en 2010, con unas previsiones nada halagüeñas para 2011, con tasas de paro que amenazan con superar el 20 % *-el doble de la media de la Unión Europea-* y con el consumo por los suelos, el coste de la educación privada ya no puede ser asumido por amplios sectores de la clase media, que empiezan a buscar refugio en la enseñanza pública y sobre todo en la concertada. Por cierto que este retroceso de la escuela privada ya ha producido las primeras desavenencias en el sector, una parte minoritaria del cual ha creado una nueva asociación.

Las declaraciones de portavoces de esta nueva asociación, acusando a la Comunidad de Madrid de abandonar la escuela pública suenan, como poco, algo cínicas.Como complemento a estos datos, e íntimamente relacionados con ellos, cabe recordar que a pesar del positivo aumento en la Formación Profesional registrado este año, la Comunidad de Madrid sigue bajo mínimos, en lo que al computo global se refiere, tanto en tasas de escolarización *-la última de todas las CC.AA. en FP G. Medio-*, como en las cifras de abandono educativo temprano. Tampoco esta mucho mejor en el acceso a la Formación Profesional. Frente al 29,2% de la media española, al 39,8% de Cataluña o al 52% de la media de la UE. La Comunidad de Madrid se queda en un raquítico 20,6 %, muy lejos de las necesidades de la región. Se calcula que en este curso unos 8.000 jóvenes no podrán acceder a la FP, una tendencia que va en aumento desde el curso 2007-2008 cuando 1.900 alumnos se quedaron sin estudiar el módulo de FP de Grado Superior que querían; el siguiente curso la cifra creció hasta los 2.900; y el curso pasado fueron un total de 6.170 los jóvenes que no encontraron la plaza demanda. La situación es igualmente preocupante en lo que a resultados escolares se refiere, también muy negativos, de manera que sumados todos estos factores ofrecen en conjunto un panorama muy desalentador, con cifras que se sitúan por debajo de la media de las

**Antonio López Sebastianes**
*Director de Comunicación CECU Madrid*

CC.AA. cuando no en los últimos lugares, y desde luego muy alejados de lo que le correspondería por el PIB per-cápita de la Comunidad de Madrid.

A este escenario de carencias en el sector educativo que año tras año parece no tener solución, se suma la crisis económica. Frente a ella y lejos de potenciar la educación en sus tres pilares fundamentales: Educación Infantil, Formación Profesional e I+D, como recomiendan las instituciones internacionales mas solventes, la Comunidad de Madrid incluye en los Presupuestos de 2011 importantes en el campo de la educación que sin duda van a afectar a la calidad de la educación publica en nuestra comunidad. De manera general El PIB regional destinado a gasto público educativo o al gasto por alumno, que ya es uno de los más bajos de todas las Comunidades Autónomas, vuelve a bajar y a su "rebufo" se suprime un 5% de la plantilla de profesores, a pesar del crecimiento del alumnado ya descrito para este año y que sumado al déficit de 1.800 maestros, y 1.800 profesores de IES ofrecen un ejemplo bastante claro de que las prioridades del Gobierno madrileños no son, desde luego, los de la educación pública.

Y todo esto a pesar de los anuncios de la Consejería de Educación realizados al comienzo del curso sobre todo en lo que se refiere a la creación de nuevas infraestructuras educativas. Muchos de estos anuncios parecen más un deseo que una realidad. En concreto la Comunidad afirma que en este curso 2010 – 2011 se crearán 74 nuevas infraestructuras educativas de carácter público divididas de la siguiente manera: 56 escuelas infantiles, 11 colegios, 4 institutos y 3 centros de Educación especial. De esas 79 instalaciones entrarían en funcionamiento en el mes de septiembre 34 escuelas infantiles, 8 colegios, cuatro institutos y 3 centros de educación especial. En realidad, y con independencia de que todo centro educativo es positivo, las cosas no son exactamente como las publicita la Comunidad. Empezando por las escuelas infantiles muchas de ellas o están en obras o no se ha comenzado su construcción, por lo cual es difícil saber si estarán funcionando en este curso. Es el caso de las escuelas infantiles de Lozoyuela, que aún no ha comenzado las obras de construcción o la de Algete, que sencillamente no existe, o la de una escuela infantil proyectada en Santorcaz pero que el Ayuntamiento de esta localidad asegura que su presencia en el mapa debe ser un error, pues no han empezado las obras y no estará lista hasta el próximo curso. Lo mismo ocurre con otras instalaciones, como por ejemplo la anunciada en la población de Collado Villalva, que no se puesto ni siquiera la primera piedra, o la de Villanueva del Pardillo que no se sabe con seguridad cuando empezará a funcionar. Pero además, de esas 56 escuelas infantiles anunciadas ni una sola será de gestión pública, serán, si, de titularidad municipal, pero la gestión correrá a cargo de empresas privadas, lo que abre dudas sobre la calidad de las mismas ya que es fácil suponer una merma en las condiciones laborales y salariales de los empleados, lo que puede afectar al rendimiento general de la escuela.

En cuanto a la lista de colegios anunciados la situación es, también, algo distinta a lo manifestado por la Comunidad de Madrid. Por ejemplo se cita entre los colegios de nueva creación a los colegios Chamartín y Arganzuela situados en la ciudad de Madrid. En realidad se han creado nuevas infraestructuras una vez derribados los antiguos colegios pero estos ya existían. En alguna caso las obras no han terminado. Hay otros muchos que están sin terminar (Vicálvaro, Carabanchel, Fuencarral) y no se sabe cuando podrán entrar los alumnos y otros ni siquiera han empezado las obras.

EN fin no se trata de ser exhaustivo, sino de mostrar que las declaraciones que al respecto han hecho las autoridades de la Comunidad de Madrid no se corresponde con la realidad. Un años más, al comienzo del curso, no se ve voluntad de cambiar una situación que se caracteriza por una progresiva disminución de la oferta de educación pública, el mantenimiento de los desequilibrios estructurales entre lo privado y lo pública, en favor de la primera, y las dificultades de escolarización de los colectivos con más necesidades educativas, algo que una Comunidad tan diversa y activa no se puede permitir.

* Según datos de la propia Comunidad Autónoma el número de instituciones educativas en la Comunidad de Madrid es de 3.339 , de los cuales 1646 son públicas, 580 funcionan en régimen de concierto y otros 1.113 son de titularidad privada.

**JOSÉ MANUEL VÁZQUEZ SACRISTÁN**
concejal de Urbanismo del Ayuntamiento de Getafe

El nuevo curso ha comenzado con grandes novedades en urbanismo. La segunda fase de La Carpetania, que estuvo paralizada durante un año, tiene vía libre para la expropiación y la urbanización; en Los Gavilanes comienza la simultaneidad de la urbanización y la construcción de edificios; en Los Molinos y Buenavista están trabajando para completar los accesos, la luz y el agua y las primeras viviendas se entregarán en marzo de 2011 y esta temporada se oye también una nueva expresión: Neogetafe, que es el urbanismo del futuro.

# *"Estamos creando ciudad para futuras generaciones"*

**JOSÉ MANUEL VÁZQUEZ SACRISTÁN**, el concejal responsable de esta área, afirma que los objeyivos se están cumpliendo *"y con creces"*.

LA entrevista tiene lugar en el despacho del concejal. José Manuel Vázquez Sacristán tiene en su cabeza un completo atlas de Getafe. Habla de urbanismo, su área, y va colocando en ese mapa todas las actuaciones que explica, como los distintos nuevos polígonos industriales que están en construcción. Las cifras también las tiene grabadas. Recita los metros cuadrados que ocupa cada área como quien recitaba antaño la lista de los Reyes Godos o quien canta ahora las tablas de multiplicar. Como con un profesor, después de una clase con el edil de Urbanismo Getafe se entiende mejor.

**Comenzamos con La Carpetania II. Parece que ahora sí, que el desbloqueo de esta área empresarial, que estuvo paralizada por la Comunidad durante un año por motivos económicos, es inminente.**

Tan inminente como que ya se ha formado el consejo de administración del consorcio, y eso supone un punto de partida importantísimo. Hay elementos que van a marcar la celeridad o no de este desarrollo, elementos como Construcciones Aeronáuticas. Para nosotros es absolutamente prioritario dar salida a todos los requerimientos que tiene la empresa. Construcciones Aeronáuticas está ganando hoy en día muchísimos concursos en todo el mundo y eso significa una necesaria ampliación hasta el doble de lo que ahora tiene. Cuenta con alrededor de un millón de metros cuadrados, es una ciudad lo que tiene dentro, y además Construcciones Aeronáuticas promueve sinergias a otras empresas que le tienen que fabricar y que se van a colocar ahí. Ese objetivo entre la Comunidad de Madrid y el Ayuntamiento de Getafe ha hecho que iniciemos este caso y a raíz de esto, los casi cuatro millones de metros cuadrados que va a ocupar este polígono van a albergar otra serie de empresas que van a hacer que Getafe siga creciendo.

**El consejero de Economía, Antonio Beteta, que es desde agosto el presidente del consorcio, ha anunciado movimientos en los próximos meses. ¿Cuáles van a ser esas primeras actuaciones?**

Lo primero es la tramitación del préstamo del ICO, que ya nos ha dado vía libre para la expropiación y la urbanización. Los propietarios tienen que entender que tenemos que llegar a acuerdos con ellos para incorporar estos terrenos al consorcio y que lleguen lo antes posible para empezar. Un fallo en este proceso puede suponer el retraso o incluso la anulación de la extensión de este polígono. Seguidamente se va a ratificar el proyecto de urbanización, que ya está aprobado inicialmente, aprobar definitivamente el plan parcial por parte de la Comunidad de Madrid, y después inicio de obras.

**¿De qué plazos estamos hablando?**

En el primer trimestre de 2011 se iniciarían las obras de urbanización. Muchas empresas nos están demandando instalarse en

Getafe porque estratégicamente es una de las ciudades de Europa mejor comunicada. Cuando esté al 40 o 50% la urbanización, simultáneamente comenzarán a construir estas empresas. Esto supone que de aquí a un año habrá empresas que pueden estar ya construyendo y por lo tanto dando puestos de trabajo.

**¿Qué empresas quieren instalarse en la segunda fase de La Carpetania?**

Aparte de la ampliación de Construcciones Aeronáuticas y de las empresas que quieren colocarse alrededor, que suponen cerca de un millón de metros cuadrados, hay compañías como Corrugados, que quiere 400.000 metros cuadrados, o Neinver, y empresas de elementos de alta velocidad, de tractores… que necesitan instalarse ahí y además en parcelas cercanas a ramales de Renfe, que los estamos incorporando al proyecto de ampliación de Adif.

**¿Llegastéis a creer que realmente podría pararse el desarrollo de esta área?**

Parar Carpetania era parar la ampliación de Construcciones Aeronáuticas y eso era una verdadera aberración. Ahí hubo un error de bulto por parte de la Comunidad, dejémoslo ahí, pero nosotros teníamos claro, con el alcalde a la cabeza, que esto era una apuesta de futuro, que precisamente en época de crisis nos teníamos que preparar para estar en la cresta de la ola a la salida. La propia Comunidad de Madrid ha recuperado también esa idea y ahora estamos otra vez juntos. Y borrón y cuenta nueva porque no podemos estar lamentándonos.

**Cambiamos de polígono. Los Gavilanes también viene con novedades en este nuevo curso. En octubre comienza la simultaneidad de la urbanización con la construcción de las empresas.**

Ahora mismo está en una fase de urbanización de un 60%. Estamos en proceso de distribución

de esas parcelas y ya hay empresas interesadas en estar aquí. Hay varias de almacenamiento, de tiendas y de fabricación. H&M, por ejemplo, o Decathlon, que hace poco inauguró la ampliación en Nassica, y ya ha firmado para Los Gavilanes. En breve ya se podrá simultanear con la construcción de edificios. Hay una modificación al plan especial de accesos, porque hemos conseguido que desde Los Gavilanes se acceda a la M-50, y una vez que estos accesos se aprueben van a venir a instalarse muchas empresas, porque el polígono de Los Gavilanes abraza a la M-50 y eso quiere decir que le pone en cualquier punto de la Comunidad o en cualquier vía radial de Madrid en 15 minutos. Es un polígono muy favorable a cualquier empresa que quiera hacer una distribución no solamente a España sino a Portugal o Marruecos o Francia. Estamos peleando para que esto salga.

**Este polígono no son solo ladrillos y empleo, también tiene zona de recreo.**

Una característica muy importante: recupera alrededor de 300.000 metros cuadrados de lo que era el antiguo vertedero de Getafe y se convierte en una zona verde que van a poder disfrutar todos los ciudadanos. Va a ser un cerro, no como el Cerro de los Ángeles, pero va a ser muy atractivo, está en alto, se va a plantar vegetación, y además está conectado con uno de los cinturones verdes que proyecta la Comunidad de Madrid en torno al Arroyo Culebro.

**Un pequeño Retiro habías expresado en alguna ocasión.**

Sí, un pequeño Retiro para jóvenes y no tan jóvenes -sonríe-.

**¿Cuándo se podría ir allí con la bicicleta?**

Cuando se recepcione. Para Semana Santa del año que viene ya podremos acceder a zonas de este polígono, pero ahora el tiempo no es tan importante como que se haga bien y que lo recuperemos. Teníamos ese vertedero olvidado, vivíamos a espaldas de él, y ahora nos encontramos con una zona verde que se va a sumar también al proyecto de recuperación de los márgenes del Manzanares, el cinturón verde del Arroyo Culebro y el Cerro de los Ángeles, y Getafe se va a convertir en uno de los municipios que va a tener más superficie verde, con diferencia, del entorno. Estamos creando ciudad para futuras generaciones. Aunque no lo veamos nosotros, tenemos que apostar por ello.

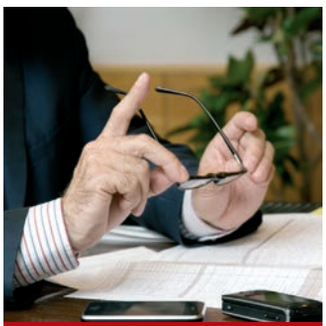

*"Parar Carpetania era parar la ampliación de Construcciones Aeronáuticas y eso era una verdadera aberración"*

*"Getafe se va a convertir en uno de los municipios que va a tener más superficie verde del entorno"*

*"Estamos avanzando con varios polígonos al mismo tiempo, porque sabemos que el equilibrio de una ciudad no solamente está en crear viviendas sino también en que haya empleo"*

*"Neogetafe significa participación de los ciudadanos en el urbanismo del futuro"*

**Aparte de estas áreas en construcción, otros polígonos que ya tienen nombre están por nacer: El Juncal, El Quijobar o Puerta de Getafe.**

Nosotros estamos avanzando con varios polígonos al mismo tiempo, porque sabemos que el equilibrio de una ciudad no solamente está en crear viviendas sino también en que haya empleo, que tengan espacios dotacionales, culturales, deportivos, educativos, sanitarios…, y tenemos que tener parques industriales para dar trabajo a la gente. Ahí está el equilibrio en una ciudad. Además queremos que estos polígonos sean de nuevo modelo de producción, de innovación y de nuevas tecnologías. Tenemos El Juncal, con 400.000 metros cuadrados en la carretera de Andalucía, donde estaba la piscina 2.000, cerca de la ITV. Ahí ya hemos aprobado definitivamente el plan parcial y nos queda el proyecto de urbanización que estamos trabajando en él; Puerta de Getafe, enfrente de El Corte Inglés, son 75.000 metros cuadrados y es un polígono comercial que completaría ese entorno. Es la entrada a Getafe y habría edificios de aspecto innovador, procuraríamos que hubiese un urbanismo llamativo de entrada a una ciudad industrial y comercial como es la nuestra; El Quijobar, está un poco más retrasado pero ya hay movimiento e interés por los propietarios para hacer una junta de compensación. Está enfrente del Sector III, en la cuña entre San Isidro y el cementerio y se pegaría a Carpetania; y está también la ampliación de Los Olivos, donde habría industrias de almacenamiento y nuevas tecnologías. Con esto completaríamos alrededor de nueve millones de metros cuadrados de zonas industriales.

**Con el nuevo curso está sonando una nueva expresión: Neogetafe, un proyecto que estáis llevando a los centros cívicos y que habla del futuro.**

Neogetafe significa participación de los ciudadanos en el urbanismo del futuro. Neogetafe son reuniones con los vecinos por los barrios para saber lo que sufren más cercano. Neogetafe es una página web que está a punto de crearse para que la gente aporte ideas para ampliar Getafe. Neogetafe tiene unos ejes fundamentales de desarrollo: la sostenibilidad a través del consumo responsable de agua, energía…, aumento de los parques, aumento de los espacios destinados a universidad, más carriles bici, inventar nuevos medios de transporte más adaptados a la ciudadanía como el metro, porque tenemos previsto que llegue a El Casar, o que llegue al hospital… Neogetafe es la participación para la construcción de un futuro plan general que visualice los retos del futuro, contra el cambio climático, a favor de la sostenibilidad, innovación y desarrollo a través de universidades y nuevas industrias.

**Sería entonces un *Nuevogetafe*, el Getafe de 2025 que siempre proponéis delante del PGOU, y entraría todo lo que estamos hablando sobre los polígonos.**

Eso es, pero no solamente por los usos del suelo, entrarían elementos tecnológicos para mejorar la calidad de vida de los ciudadanos.

**Cambiamos de tercio, del suelo industrial al residencial, el equilibrio que hablabas entre áreas empresariales y viviendas. Los Molinos y Buenavista también llegan con**

**novedades esta temporada. El plazo está dado: en marzo, las primeras llaves. Sin embargo hay un par de flecos: ¿qué pasa con el inquilino que vive en una chabola de Los Molinos y con el agua y la luz?**

Esta persona está ubicada en una Cañada Real, lleva veinte años viviendo allí y tiene unos derechos adquiridos y por supuesto vamos a responder de forma responsable a esos derechos. No habrá mayor problema. Por otro lado, de aquí a final de año vamos a cumplir con todos los retos pendientes como son el agua, la luz y los accesos. En menos de un mes tendremos agua y luz en los dos desarrollos. Luz ya hay en Buenavista y en Los Molinos se va a poner luz de obra y cuando lleguen los primeros vecinos estará todo resuelto. En cuanto al agua, el Canal de Isabel II está ahora mismo potabilizando y tarda un mes. Los accesos dependen de la tercera fase de urbanización, que en Buenavista comenzará a primeros de noviembre. El objetivo de esta tercera fase es abrir todos los accesos del desarrollo empezando por las primeras viviendas que se van a entregar, que en este caso son de la Cooperativa Vivir en Getafe.

**¿Cuántas viviendas habría en esta primera entrega?**

En marzo se entregarían 92 viviendas en Buenavista y a partir de ahí en dos o tres meses se entregarían las siguientes e iría ya todo seguido. Y en Los Molinos seguramente que en marzo/abril del año que viene también estemos en disposición de entregar las primeras viviendas, que en este caso serían de Ecológicas del Sur. Así cumpliríamos nuestro objetivo de entregar las primeras viviendas en esta legislatura.

**Hablando de legislatura, con las elecciones a la vista esta comienza su fin. ¿En urbanismo se cumplen los objetivos planteados para estos cuatro años que ya acaban?**

En urbanismo se cumplen y con creces. Después de lo que hemos pasado, puedo decir que este Gobierno, con los concejales anteriores de Urbanismo y con las empresas que están trabajando con nosotros, se preparó correctamente para enfrentarse a momentos difíciles como los que estamos y puedo asegurar que nos presentamos en las mejores condiciones. Se luchó para que el 80% de las viviendas en Los Molinos y Buenavista fueran protegidas, y esas diez mil viviendas, no hablamos de las de renta libre, no están vacías. Puedo transmitir que las políticas que hemos llevado adelante han sido todo un éxito. Garantizan unos polígonos industriales que han sufrido mínimamente estas consecuencias de crisis, no tenemos grandes empresas que hayan tenido un ERE en este tiempo, no se han perdido puestos de trabajo en este ámbito, al contrario, se han ganado. Con las empresas que se están instalando en estos polígonos, desde hace dos años llevamos creados más de tres mil puestos de trabajo. Donde más se ha notado es en la construcción y servicios, pero precisamente con estas diez mil viviendas la repercusión en el paro en el sector de la construcción en este municipio es enormemente menor que en cualquier otro del entorno. Seguimos trabajando en el desarrollo de los distintos polígonos industriales y además hemos promovido doce modificaciones puntuales al plan general, entre ellas modificaciones muy importantes en el Polígono de Los Ángeles, convirtiéndolo en residencial y comercial para ir eliminando un polígono que está envejecido. Y con el Neogetafe y con unas jornadas de urbanismo que vamos a hacer dentro de dos meses vamos a iniciar el marco ideológico del siguiente plan general, que es nuestro deber. No nos achicamos ante todos estos retos.

Juan Aparicio Belmonte

## "El buen novelista tiene siempre vocación de actor"

Juan Aparicio Belmonte, *Londres 1971,* ha escrito ***Mala Suerte*** 2003, ***López, López*** *2004*, ***El disparatado círculo de los pájaros borrachos*** *2006* y ***Una revolución pequeña*** 2009. Este escritor español ha ejercido también la traducción. El 22 de octubre presentará su último libro en la carpa de actividades a las 17.00 horas.

**Escritor de novela negra, y además nacido en Londres, ¿qué puedes aportar al festival Getafe Negro, que además este año se centra en la literatura británica?**

Lo que yo puedo aportar es mi obra, que es lo que me representa como novelista. Ni más ni menos. Mi nacimiento inglés fue un accidente laboral. Mi padre trabajaba allí, así que soy más español que inglés.

**¿Qué puntos tratarás en tu intervención?**

Va a ser una charla con un periodista, o sea que estará condicionada por las preguntas que él me haga. Hablaremos un poco de todo, supongo.

**Tu primer libro, *Mala Suerte*, obtuvo el premio a la mejor novela negra escrita en español en 2003, y la segunda novela todavía mantenía ecos de novela negra. En tu último trabajo, *Mis seres queridos*, utilizas humor ácido, casi negro. ¿Cómo describirías tu evolución?**

Bueno, intento mejorar con cada libro, pero no sé si lo consigo. Algunos de mis lectores opinan que mi mejor novela sigue siendo la primera. Un buen novelista debe tratar de hacer una obra con personalidad propia, y a la vez, no caer en la monotonía. Esto es lo que yo intento.

**¿Cuáles son los trucos para hacer una buena novela negra?**

La creación de personajes con vida, de conflictos narrativos verosímiles, una ambición volcada en vivir dentro de la novela… Lo mismo que para una buena novela, sin más. Una vez me dijo José Ángel Mañas que, cuando escribe, él interpreta todos los personajes. Yo también considero que el buen novelista tiene siempre vocación de actor.

**¿Cuál es el secreto para mantener ese suspense psicológico que consigues en tu último trabajo?**

No tengo secretos. Escribo y ya está: mi truco, si se puede llamar así, está en exigirme mucho como lector de mis propias novelas, de manera que evito caer en la complacencia y busco leerme como si yo no hubiera escrito lo que estoy leyendo. Buscar primero la viga en mi ojo antes que la paja en el ajeno.

**Si tuvieras que hacer tú mismo una crítica de tu última novela, ¿qué palabras utilizarías?**

Marciana *(risas)*.

**¿Es fácil para los jóvenes creadores hacerse un hueco en el mundo de la literatura?**

Depende de la experiencia de cada cual. En mi caso no ha sido extremadamente difícil, pero tampoco lo denominaría fácil. El de escribir novelas es un oficio solitario y arduo en ocasiones, pero he tenido la suerte de que el fruto de ese trabajo ha sido razonablemente reconocido, tanto por la crítica como por los lectores que me interesan.

Manuel Marlasca

## "Creo que hoy los que cultivan el género negro son unos guerrilleros"

Manuel Marlasca, *Madrid 1967,* es periodista desde 1986. Trabaja en *Interviú* desde 1998, donde ocupa el cargo de director adjunto. De él y de Luis Rendueles es la sección *Territorio Negro*, del programa de Onda Cero *Julia en la Onda*, y desde junio de 2010 colabora en *Espejo Público*, de Antena 3. Es coautor, con Luis Rendueles, de los libros ***Así son, así matan, Mujeres letales*** y ***Una historia del 11-M que no va a gustar a nadie***. **Marlasca** participará en Getafe Negro el 21 de octubre en el Centro Municipal de Cultura a las 20.00 horas.

**Como lector, y escritor, del género negro, ¿qué opinión tienes de la literatura negra que se hace en España?**

Creo que es un género que no ha acabado de estallar, como en otros países. Hay grandes escritores: Martínez Reverte, Guelbenzu, Villar, Lorenzo Silva… Pero aún falta mucho recorrido. En España no hay suficiente sentido crítico para que la literatura negra, el género que más hacia dentro mira a una sociedad, mantenga una producción continua. Creo que hoy los que cultivan el género son unos guerrilleros.

**Getafe Negro este año se centra en Gran Bretaña. De la misma forma, ¿qué opinas de la literatura negra británica?**

Soy más seguidor de la literatura negra norteamericana, pero no cabe duda de que Gran Bretaña ha aportado mucho al género, especialmente escritoras: Dorothy Sayers, PD James y, por supuesto, Agatha Christie. De los actuales, me quedo con Philip Kerr y Benjamin Black, el alter ego de John Banville.

**Una de tus mayores alegrías, según dices en tu blog, fue conocer a Lorenzo Silva (comisario del festival) y que prologara vuestro libro *Así son, así matan*. ¿Tu participación ahora en Getafe Negro vuelve a ser otra alegría, de nuevo relacionada con Silva?**

Por supuesto. Estar en Getafe Negro es un verdadero honor. Hace dos años ya moderé una mesa con escritores españoles y fue un placer. Creo que el certamen es algo imprescindible y, en este momento, único. Y estar allí me resulta muy estimulante, como profesional del periodismo, pero sobre todo, como lector.

**¿Cuál es tu relación con este escritor, al que has entrevistado y al que describes como buen amigo?**

Yo conocí primero al Lorenzo Silva escritor. Había leído todas sus novelas pre-Bevilaqua y Chamorro y la primera de la serie antes de conocerle en persona. Le atracamos para que nos prologara nuestro libro y aceptó, hizo un prólogo que, seguramente, es lo mejor del libro, y a partir de ahí hemos tenido bastante contacto. Le admiro como escritor, pero, además, he tenido el privilegio de conocer al Lorenzo hombre y es una persona excelente.

**Como periodistas, tú y Luis Rendueles habéis investigado e informado de sucesos de gran impacto como el asesinato de las niñas de Alcàsser o los crímenes del asesino de la baraja, ¿cómo surge tu interés en la criminología?**

Fue una coincidencia. En 1987, cuando llegué como becario al desaparecido diario *Ya*, me

ofrecieron la posibilidad de seguir en el periódico con un contrato, siempre y cuando me pasase de la sección de cultura a sucesos. Naturalmente, acepté y hasta hoy. Durante estos años, el estar en contacto con las fuentes de información propias de estos temas han hecho crecer mi interés y he procurado formarme e informarme en la materia.

**¿No resulta difícil ponerse "delante" de estos crímenes? ¿No llega a dar miedo? ¿Surgen pesadillas?**

No, ni mucho menos. Siempre se intenta poner distancia con lo que se escribe. Además, siempre se dice que los reporteros de sucesos vemos lo peor de la sociedad, pero también lo mejor: en la peor de las tragedias, ves comportamientos admirables de familiares de víctimas, de policías…

**En vuestro libro sobre el 11-M constasteis una historia que no gustó a nadie, por tomar el subtítulo del libro. En vuestra opinión y como investigadores, ¿sigue siendo España un objetivo para Al-Qaeda?**

Por supuesto que sí. Y, probablemente, más que en marzo de 2004. La diferencia es que ahora, afortunadamente, nuestras fuerzas de seguridad están mucho mejor preparadas, nadie puede robar cientos de kilos de dinamita de una mina y cualquier movimiento sospechoso de radicales islamistas es vigilado muy de cerca. Pero creo que España y el resto de Occidente son un objetivo terrorista para aquellos nihilistas que lo único que quieren es muerte y destrucción para nuestro sistema de vida, el occidental.

**¿Cuándo veremos publicado un próximo trabajo?**

Cada semana, en *Interviú* y en Onda Cero trato de seguir haciendo lo único que sé hacer medianamente bien: ser reportero de sucesos. Así que cuento historias que le interesen a la gente de la mejor manera posible. Ese es mi trabajo. De momento, no tenemos pensado embarcarnos en otro proyecto editorial.

Sara Hernández, José Manuel Vázquez, Lorenzo Silva, Pedro Castro y Jesús Morán.

La novela policiaca regresa con Getafe Negro hasta el 25 de octubre

# Crimen y misterio importado del Reino Unido y de casa

HASTA el 25 de octubre la ciudad vuelve a estar envuelta en misterio. Regresa a las calles, plazas, centro municipales y al campus de la Carlos III el festival de novela policiaca **Getafe Negro**, un evento comisariado por el escritor, residente durante muchos años en el municipio, **Lorenzo Silva**, y que este año cumple su tercera edición. En esta ocasión la iniciativa, de referencia a nivel nacional y con actos en Madrid capital y Viladecans Barcelona, se centrará en tres ejes: la literatura negra de Reino Unido, el crimen global y las tramas internacionales y el papel de la educación como mecanismo preventivo.

Firmas como **Philip Kerr, Sophie Hannah** o **Robert Wilson** participan en el certamen, así como autores nacionales como **Antonio Muñoz Molina, Juan Aparicio Belmonte** o **Jesús Urcelay**, con los que habrá presentaciones literarias, conversaciones y mesas redondas. El festival contará también con cine negro, que se proyectará en las salas de Nassica, e incluso con una yincana donde podrá ayudar el público a descubrir un caso de asesinato.

En el marco del encuentro se entregarán además tres premios: Certamen Literario Ciudad de Getafe, Concurso de Microrrelatos de la Escuela de Escritores y el Premio José Luis Sampedro, un nuevo galardón que se otorgará anualmente a una figura destacada por su labor humanística dentro del mundo de la literatura.

## El color de las sombras

TREINTA y siete artistas de La Carpa con 56 obras estarán presentes en la tercera edición de Getafe Negro. Bajo el título de El COLOR de las SOMBRAS, los creadores expondrán en El Corte Inglés de El Bercial y en la Sala de Exposiciones Lorenzo Vaquero, calle Ramón y Cajal, 22. Getafe, simultáneamente, sus obras. La muestra acoge escultura, pintura, grabado y diseño.

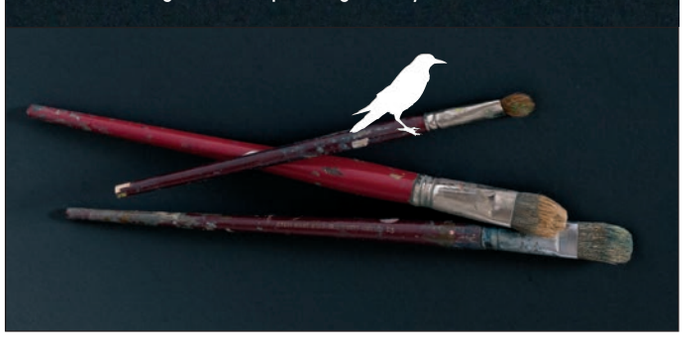

## Algunas CITAS

**Jueves, 21 de octubre**

**10.00h.:** Periodismo en negro
*Salón de grados de la Carlos III*
**12.00h.:** Conversando con Gonzalo Suárez, *Salón de grados de la Carlos III*
**17.00h.:** Elemental, queridos detectives, con Jesús Urceloy y David G. Panadero
*Carpa de actividades*
**18.00h.:** Asesinato a las cinco: actualidad de la novela negra británica
*Centro Municipal de Cultura*
**20.00h.:** El crimen sin fronteras
*Centro Municipal de Cultura*
**21.30h.:** Luis Alberto de Cuenca
Centro Municipal de Cultura
**22.30h.:** Sunshine Brothers
*Fender Club; 9 euros*

**Viernes, 22 de octubre**

**10.00h.:** Hispanomanía vs. Anglofilia
*Salón de grados de la Carlos III*
**17.00h. y 17.30h.:** Presentaciones literarias. Carpa de actividades
**18.00h.:** Guerra de espías
*Centro Municipal de Cultura*
**20.00h.:** Vine a Madrid para matar a un hombre al que no conocía…, con Antonio Muñoz Molina y Antonio Lozano
*Centro Municipal de Cultura*

**Sábado, 23 de octubre**

**11.30h. y 17.00 h.:** La evidencia del crimen *Plaza de la Constitución*
**12.00h., 12.30h., 13.00h., 13.30h., 17.00h., 17.30h., 18.30h..:** Presentaciones literarias
*Carpa de actividades*
**18.00 h.:** El negocio de la guerra
*Centro Municipal de Cultura*
**20.00 h.:** Homenaje a Alfred Hitchcock
*Centro Municipal de Cultura*

**Domingo, 24 de octubre**

**12.00h.:** Yincana caso Getafe
Inicio en el *Centro Municipal de Cultura*
**12.00h. 12.30h. y 18.30h.:** Presentaciones literarias
*Carpa de actividades*
**20.00 h.:** Sino sangriento
*Teatro García Lorca; 6 euros*

**Lunes, 25 de octubre**

Maquis y guardias: Almudena Grandes conversa con Lorenzo Silva
Biblioteca Almudena Grandes
*Centro Cívico de La Alhóndiga*

Era un 20 de junio de 1970 cuando don **Antonio Rodríguez-Moñino** moría en Madrid a la edad de 60 años. Había nacido nuestro ilustre paisano un 14 de marzo de 1910 en la villa de Calzadilla de los Barros, *Badajoz*.

# Antonio Rodríguez-Moñino, *en el recuerdo*

Desde muy joven, en un periodo tan necesitado en el alma de las letras, se había dedicado al saber y a la cultura; de ahí que cuando muere, su obra sea ingente tanto en cantidad como en calidad, en beneficio de cuantos amamos el mundo de las letras y las artes de nuestro país.

**Alejandro García Galán**
*Cronista Oficial de Peñalsordo*

Ya adelanto que **Rodríguez-Moñino** representa sin duda alguna el testigo más excelso de las letras extremeñas del siglo XX, testigo que había dejado en 1852 el gran bibliógrafo don Bartolomé José Gallardo.

Asimismo, **Moñino** fue una gran autoridad en las letras patrias, tanto españolas como hispanoamericanas del pasado siglo. Corría finales de los sesenta cuando quien esto redacta, residiendo en San Sebastián, se ocupaba y preocupaba por las figuras más relevantes de la cultura extremeña en todas sus vertientes, así como de su propia historia. Coincidía esto con los años de estudiante de Comunes de Filosofía y Letras que cursaba con los jesuitas de Deusto en la sede que tenían en Donosti. Iba yo recogiendo por los más diversos alcances y anotando todos los personajes que habían visto la primera luz en las aldeas, pueblos y ciudades de Extremadura. De este modo tuve acceso al conocimiento, si bien muchos superficial, de cuantos extremeños y extremeñas habían hecho algo positivo e interesante por su tierra.También es verdad que en aquellos años, ni tampoco en mis estudios anteriores, jamás había oído yo hablar de la figura magistral de **Antonio Rodríguez-Moñino**. Fue ya a partir de 1972, cursando 4º de Hispánica, cuando **Moñino** empezaría a ser un personaje familiar para mí. Estudiaba en la Universidad Central de Barcelona y tenía una asignatura que se llamaba Literatura Española del Siglo de Oro; esta materia la impartía la profesora **Rosa Durán** y continuamente tenía en su boca el nombre de **Antonio Rodríguez-Moñino** refiriéndose a cualquier tema de crítica literaria. **Moñino**, *"según Moñino"*, decía, era citado de manera constante en sus clases. Yo empecé a tener cierto cariño por este personaje, que además había sido el fundador y director de la Editorial Castalia, libros que leíamos recomendados por la propia Rosa, y que junto a los de Alianza Editorial, eran de los más valorados en aquel curso. Pero mi interés total por el crítico literario tan ensalzado por Rosa fue cuando me enteré que don **Antonio Rodríguez-Moñino** era extremeño. Enseguida me puse a indagar sobre la vida y obra del paisano; indagación que llega hasta nuestros mismos días, por considerar yo al autor de *Las Fuentes del Romancero General* la persona más cualificada en el campo de las letras que dio Extremadura a la cultura española y universal en todo el siglo XX. En 1975 cambiaba yo mi residencia de Barcelona a Madrid y ese mismo año supe que se le había dado un homenaje a don Antonio en su pueblo natal, Calzadilla de los Barros, un homenaje nacional por el mundo de las letras y artes españolas, y en él se quiso que también estuviese representada la cultura universal por un solo

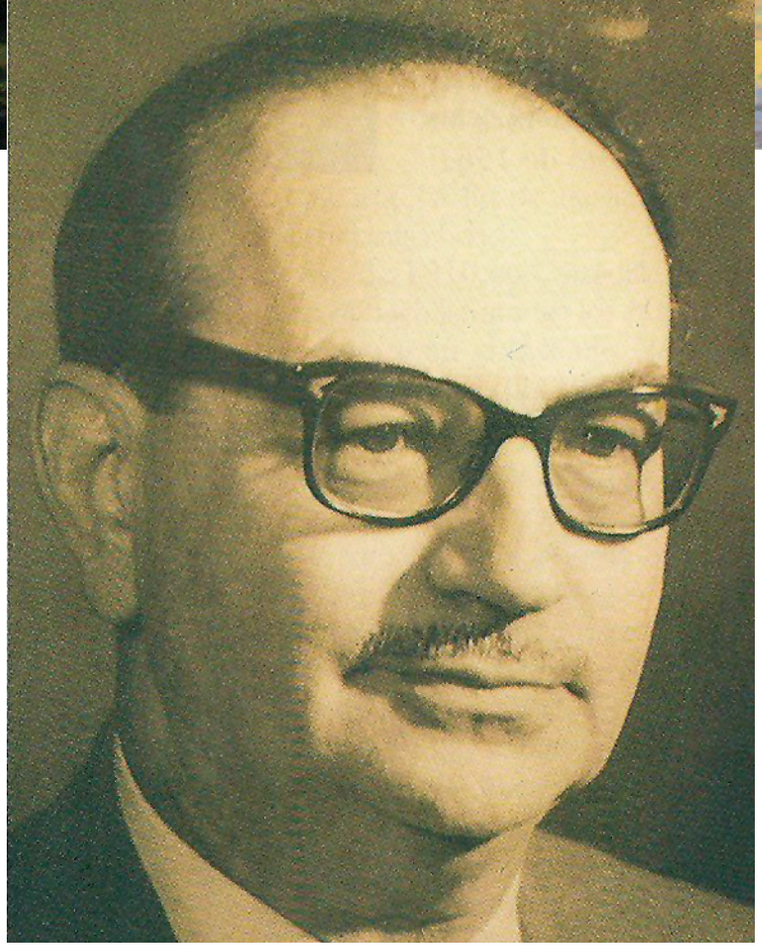

individuo. Se contó con la aportación del gran bibliógrafo francés Marcel Bataillon, quien en su momento había definido a Moñino como el "Príncipe de los Bibliógrafos Españoles". Señalar asimismo que las aportaciones de los hombres de letras en este homenaje serían recogidas en un número especial de la Revista de Estudios Extremeños y que algunos años después me serían de gran utilidad para conocer más a fondo la vida y la obra de tan egregio autor. Por motivos regionalistas, en 1979 conocí personalmente a su viuda, la bibliotecaria doña María Brey. Se había fundado la revista *Región Extremeña* en Madrid, y me pedían una colaboración sobre **Antonio Rodríguez-Moñino**. Llamé a doña María y quedamos en vernos. Durante la carrera había leído yo en la clase de Medieval la versión moderna de *El libro de Buen Amor*, versión que corrió a cargo de María Brey, una hermosa versión de uno de los libros más bellos de la literatura española de todos los tiempos. Doña María era por aquellos años quien dirigía la colección Odres Nuevos de la propia Editorial Castalia. Lo que no sabía, ciertamente, es que María Brey era la esposa de **Antonio Rodríguez- Moñino**. Doña María se me ofreció para enseñarme la amplia y selecta biblioteca que poseían en la calle San Justo, 1, añadiendo que la podía consultar. También se prestó a responder a algunas cuestiones que yo tenía por curiosidad o interés, por conocer. Aquella fue una relación de amistad maravillosa, que duraría hasta su muerte en 1995. Cuando esto sucedió conocí personalmente a otros dos miembros de la familia, los sobrinos de don **Antonio**, Rafael y Julia Rodríguez-Moñino, con los que guardé una estrecha relación de amistad, primero con Rafael, hasta su fallecimiento en 2005, y algo más tarde con Julia, amistad que permanece hasta este momento.

## Vida y obra de Antonio Rodríguez-Moñino

Hemos señalado con anterioridad que **Rodríguez-Moñino** nació en tierras extremeñas en 1910 y falleció en Madrid en 1970. En esta corta vida, **Moñino** va a desarrollar una obra ingente artística y literaria, tanto en cantidad como en calidad.

Con todo, el matrimonio Rodríguez-Moñino/María Brey era una pareja que gustaba de los placeres de la vida y con frecuencia se les podía ver por teatros, cines, cafeterías, amigos; en definitiva, por lugares de ocio. ¿Dónde estaba entonces el mérito de su trabajo? En que se levantaba muy temprano y para las diez de la mañana ya había desarrollado una vida diaria de actividad plena. Antes de todo esto, conviene recordar de la familia Rodríguez-Moñino/Rodríguez, que el padre de Antonio era funcionario, vivió en distintos puntos de la España del Sur, cuando Antonio solo era un niño; después se traslada hasta Badajoz donde el cabeza de familia, Rafael, trabaja como secretario del Ayuntamiento de Badajoz; y envían a Antonio, con el Bachillerato terminado (1924), a seguir sus estudios a la Universidad de María Cristina de El Escorial. A los 14 años publica su primer artículo en el diario pacense *La Libertad* y se firma como *Un bibliófilo extremeño*.

Se aficiona a la bibliografía con la lectura de *El genio literario de Extremadura* de José López Prudencio, un patriarca de las letras extremeñas de aquel tiempo; y publica su segundo artículo en la Universidad escurialense. Se trata de un trabajo que titula Joaquín Romero de Cepeda *(escritor extremeño del siglo XVI)*, y lo hace con tan sólo 15 años.

Más tarde se licenciará por la Universidad Complutense en Filosofía y Letras y en Derecho. Aprueba la cátedra de Lengua y Literatura españolas y es destinado, primero a Orihuela y después a Bilbao, pero se queda en Madrid desempeñando cargos importantes en el mundo de la Administración central. Al estallar la contienda civil, ejercerá distintos cargos oficiales republicanos para salvar de la barbarie, entre otros, la biblioteca de El Escorial, las pinturas del Museo del Prado y todo el arte extremeño.

Cuando termina la guerra es depurado (1939), obligándole a salir de Madrid e inhabilitándole para cargos directivos de confianza. Hasta 1966 no se le levantará el castigo, nombrándosele entonces catedrático de Lengua y Literatura para el Instituto de Enseñanza Media de Valdepeñas. Pero la prestigiosa Universidad californiana de Berkeley le nombra ese mismo año catedrático de Literatura Española. También este año, y levantado el obstáculo que impedía a **Moñino** ser académico de la Real Academia Española, aunque antes sí había sido correspondiente, se le nombra académico de número. Tomará posesión de su cargo dos años después, en 1968. Pronunció un bellísimo discurso *-como todo cuanto escribía-* acerca de Poesía y Cancioneros (sigloXVI), que fue contestado por Camilo José Cela. Es de recordar que en 1960 tres académicos de numero, **Dámaso Alonso**, **José María de Cossío** y el propio **Cela**, habían

presentado la candidatura de don Antonio para la Academia, siendo rechazada por motivos políticos de instancias superiores. Los mismos miembros de la Española volvieron a presentar su candidatura en 1966 y en esta ocasión, levantado el castigo que pesaba sobre él desde 1939, sí se aprueba su nombramiento.

Pero ¿qué hizo Moñino durante tanto tiempo, hasta levantársele la prohibición de ocupar cargos públicos? Don Antonio estuvo trabajando siempre y eficazmente durante todo este periodo, recibiendo premios nacionales e internacionales por su reconocido prestigio de hombre sabio. Así, la Diputación Provincial de Badajoz lo felicita en 1947 por su excelente edición de la *Palinodia de los Turcos* de Vasco Díaz Tanco de Fregenal. En 1948 es nombrado miembro de la I Asamblea de Estudios Extremeños celebrada en Badajoz. Un año más tarde The Hispanic Society of America de Nueva York le nombra miembro correspondiente, y es miembro asimismo de la II Asamblea de Estudios Extremeños celebrada en esta ocasión en Cáceres. Un año más tarde es nombrado miembro de honor de la Real Sociedad Económica de Amigos del País de Badajoz. En 1952, académico correspondiente de la Real Academia Española. En los años siguientes, por encargo de la Docta Casa *(Academia)*, publica las *Poesías inéditas* del también extremeño Juan Meléndez Valdés, Las fuentes del Romancero General -*12 volúmenes*-, que le consagra como erudito de primera magnitud, y el Cancionero General de Hernando del Castillo. Y en 1955 The Hispanic Society of America lo eleva de categoría hasta miembro de número. En 1960, el mismo año que es propuesto para académico de la Española por primera vez y rechazada su propuesta por instancias externas a la Academia, marcha a la Universidad de Berkeley en California para impartir una cátedra de Literatura Española y ese mismo año es elegido vicepresidente de The Hispanic Society of America. Da conferencias por las principales universidades de los Estados Unidos y es invitado durante un año a Nueva York junto a su esposa María Brey por la propia The Hispanic Society of America para preparar el Catálogo de los manuscritos poéticos de los siglos XV, XVI y XVII de aquella institución, publicado más tarde en tres volúmenes. En 1963 vuelve a explicar en Berkeley otra cátedra de Literatura Española. En 1965 obtiene el título de doctor en Filosofía y Letras por la Universidad de Salamanca con Premio Extraordinario. Sigue con sus conferencias por Europa y la Real Academia de Bellas Artes le felicita "por la admirable intervención bibliográfica y biográfica" en la edición del *Arte de la Pintura* del pintor, poeta y tratadista Joseph Garzía Ydalgo (a caballo entre los siglos XVII-XVIII). Siguen sus conferencias en Francia y Estados Unidos. Y su nombramiento (1966) e ingreso (1968) como miembro de número en la Real Academia Española, como se ha apuntado. En 1970, como venimos diciendo, fallece en Madrid, el mismo mes que había nacido, en junio, si bien en distinta fecha.

PARA MÍ, ES UNA DE LAS PERSONAS MÁS PREPARADAS QUE NUESTRO PAÍS HA DADO EN TODO EL SIGLO XX

SE LEVANTABA MUY TEMPRANO Y PARA LAS DIEZ DE LA MAÑANA YA HABÍA DESARROLLADO UNA VIDA DIARIA DE ACTIVIDAD PLENA

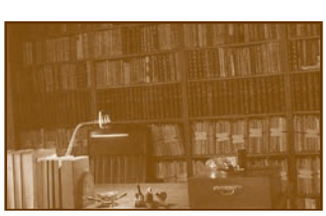

Despacho de Antonio Rodriguez-Moñino.

Quiero terminar señalando que para mí, don **Antonio Rodríguez-Moñino** es una de las personas más preparadas intelectualmente que nuestro país ha dado en todo el siglo XX; conozco bien su amplia y acertada obra. No hay un solo renglón en esa obra que no produzca poso y reposo en mí por su contenido; todo es aprovechable. Me pasé horas y horas en la biblioteca de doña María Brey, que era la misma de Rodríguez-Moñino, acercándome hasta sus libros, unos suyos, otros de grandes maestros de la literatura y el arte extremeño y español. Siempre doña María estuvo solícita conmigo para facilitarme cuanto yo le demandaba para mis conocimientos. Desde estas líneas le remarco que le estoy muy agradecido.

A don Antonio no lo conocí personalmente; cuando él murió yo aún no residía en Madrid, pero tengo la impresión de que lo conozco desde muchísimos años atrás, y esto gracias a sus lecturas y a sus menciones. La hermosísima y valiosa biblioteca que compartieron en la calle de San Justo, número 1, de Madrid, y que yo visité con frecuencia como he apuntado, hoy se guarda en una sala especial bellamente adornada en la sede de la Real Academia Española, para disfrute de todos nosotros.

Para el conocimiento pleno de don **Antonio Rodríguez-Moñino**, remito al lector al libro publicado por su sobrino Rafael en *Beturia Ediciones*, que lleva por título *La vida y la obra del bibliófilo y bibliógrafo extremeño D. Antonio Rodríguez-Moñino* (2000).

# UN recorrido por el camino del mundo en que vivimos, reflejando, analizando e informando puntualmente y con rigor de todo lo que interesa...

■ La actualidad sobre temas de **sanidad, investigación** y **últimas tecnologías.** ■ **Economía, vivienda, familia y calidad de vida**, son temas tratados con rigor. ■ Las **regiones**, su patrimonio artístico, cultural, paisajístico, medioambiental, ocio, turismo, viajes y actividades, *"llegan puntualmente"* a todos los socios de las Casas Regionales. ■ **El deporte** visto desde una perspectiva distinta. ■ La información sobre temas como **alimentación, vida sana y tercera edad**, son una parte muy importante de los contenidos que le ofrece la revista **Fundación** que tiene en sus manos.

## EL mejor soporte publicitario y de **información comercial**, para dar a conocer sus productos, servicios y actividades.

**ANÚNCIESE**
teléfono:
**91 6969188**
y solicite información o la visita de un técnico promocional

Premio de novela corta de la **Fundación CÉSAR NAVARRO**: *La gota contra la primavera*, de **MARIO DE LOS SANTOS**

# La ciencia frente a la pasión

UN científico metido a escritor. La química era su trabajo, y la literatura su pasión. Esta curiosa conjunción dio origen a una novela ***La gota contra la primavera***, un relato que le ha valido a **Mario de los Santos** ser galardonado con el premio de novela corta de la Fundación CÉSAR NAVARRO. Las matemáticas son casi su guía a la hora de escribir. Un concepto del que parten la mayor parte de sus novelas. Esta es la quinta.

Pero algo cambió en esta ocasión. Un partido de fútbol entre dos pueblos y una pelea multitudinaria son el germen de una historia en la que ***"fui integrando elementos autobiográficos, aquellos que me pedía la historia. Fue algo instintivo, visceral"***. Los instintos primarios triunfaron frente a la ciencia.

Los personajes adquirieron presencia propia, vida. ***"Dios, qu é pudo esa gota contra la primavera"***. Ese verso de *Alfonsina Storni* que recita en uno de los momentos el protagonista de la obra, inspiró el título. Esta es la página cero de su novela, escrita con posterioridad. La historia comienza después.

El jurado y los premiados acompañados por César Navarro.

Mario de los Santos, premio de novela corta.

## *La gota contra la primavera*

### Página 0

EL año que se suicidó mi hermano, el Sporting fichó a *Kosolapov.* Era un centrocampista que nunca entendió qué significaba la cosa redonda que corría por la hierba. Cuando debía cubrir a su hombre, estaba haciendo una ayuda a un compañero; si debía hacer una ayuda a un compañero, corría pegado a un jugador contrario.

Me recordaba a aquel cachorro que nunca aprendió a ladrar, el que tuvimos cuando nació la hija.

Medio pastor, medio nube de otoño, solo aullaba cuando les llegaba el celo a las perras de los vecinos. Aquella que dormía con nosotros, a los pies de la cama, las noches de truenos.

Una vez me encontré a *Kosolapov.* en la playa. Era finales de septiembre. Tenía el aspecto de un San Bernardo con el barrilete vacío.

Poca gente aprovechaba el veranillo de San Martín. Él miraba al mar fijamente. Le pedí a mi madre un papel para que me firmara un autógrafo, buscó un rato en el bolso y alargó un ticket del supermercado. Me acerqué con timidez, le extendí el papel y el lápiz. Me observó durante unos instantes, casi asustado, incapaz de sonreír, sin ninguna perra en celo por los alrededores.

Tomó el papel, escribió algo e hizo un garabato. Yo me volví con mi madre, no miré siquiera la firma. No le dije mi nombre. Al poco rato, se puso una camiseta y se fue.

Sólo marcó dos goles aquella temporada. No terminó la temporada, en diciembre volvió a Rusia sin aprender a ladrar.

Todavía conservo el autógrafo aunque nunca lo he leído.

MARIO DE LOS SANTOS

Accésit de novela corta: *En tiempos de guerra* de **JUANA YANGUAS**

# Una crítica ineludible

**Juana Yanguas** dejó de escribir. Tenía cinco libros editados, uno de relatos y el resto de novela. Pero un día colgó el bolígrafo. La muerte de su padre le hizo tomar esta dura decisión. Pero un día sintió que debía volver a deslizar la pluma sobre el papel, ***"como una especie de homenaje a él, a ese espíritu crítico con el que me educó"***. Y así nació En tiempos de guerra, la historia de una periodista de guerra ***"que es enviada a un país para cubrir un conflicto que resulta que no existe"***. Pero a veces lo que no existe se puede inventar. Subterfugios, intrigas, conspiraciones… La protagonista hace aflorar los peores sentimientos de tal forma que la que en un principio era una ensoñación cobra vida y realidad.

Una guerra inventada se acaba materializando. ***"Pretendo denunciar la actitud conformista de esta sociedad".***

Juana Yanguas, accésit.

## *En tiempos de guerra.* Página 0

TENGO un problema. ¿Cómo puede una autora describir en unas líneas lo que trató de decir cuando se planteó escribir y al fin lo consiguió En tiempos de guerra? ¿Comienza acaso por el principio y cita la primera frase con la esperanza de picar así al posible lector? ¿Desvela un poco de la trama y cuando considera que ya ha dejado la suficiente miel en los labios del contrario, se retira tan chulamente? ¿Es pues, vaga e imprecisa, ambigua y deja caer que quien quiera leer un poco de crítica social, que se predisponga a lo que le viene encima? La solución viene de la misma Fundación que me dio el premio al pedirme que escribiese una página cero. Una página cero sirve como escaparate, tenderete, maniquí... para mostrar el trabajo de un/a autor/a, y es entonces desde la página cero *-y no desde la uno por donde comienza mi novela-* desde donde una debe contar cómo comenzó todo.

***En tiempos de guerra*** estuvo en mi cabeza muy calladita durante varios meses, comenzó por unas páginas, el primer capítulo, y se quedó allí tumbada en mi cerebro durante una semana con la misma tranquilidad con la que apareció tras años de sequía donde no escribí ni una línea ni me importó un pito hacerlo.

Mi padre, Francisco Yanguas, había muerto tras pasar una larga enfermedad, y todo era tan poca cosa y todo era tan triste y todo era tan inhumado y me daba tanto coraje tantas cosas y tanto asco otras tantas, que si yo podía y así lo digo en aquellos días abstraerme de mi realidad, miento como una meda.

Como fui la primera sorprendida en ser capaz de revivir viejos días, me dije, Bueno, no estoy satisfecha, para algo que después de tanto tiempo escribo tras su muerte, no me gusta mucho, así que voy a cogerla y ver qué hago. Y así la escribí de un tirón salvo el final, en donde me volví a atascar durante unos tres meses y que me obligó después a redescribir algunos pasajes de la novela puesto que consideré que no había sido todavía capaz de decir lo que quería.

Y lo que quería forma ya parte de la página uno. Ahí comienza la novela. A partir de ahí es donde tenéis que leer. Así, pues, gracias... Eternamente...

*JUANA YANGUAS*

*La difícil y lenta **investigación con células madre** encuentra su mayor exponente en las referidas a las de origen embrionario.*
*Lo que entendemos como comunidad científica internacional, salvo raras excepciones, no dedica el suficiente dinero y tiempo a este tipo de investigación.*

# Investigación con células madre embrionarias

Es como si se hubiese creado un muro a su alrededor, de forma que, tanto los poderes públicos como los propios investigadores, rehuyen realizar líneas de investigación con este tipo de células, que son las que mayor potencial encierran para la curación de enfermedades que en la actualidad son incurables. Esto se debe a dos causas principalmente, por un lado, al rechazo sistemático de determinados grupos de la sociedad a la investigación con estas células y por otro, al riesgo que supone para los investigadores verse inmersos en denuncias y procesos judiciales. La consecuencia es que no se avanza lo suficiente para lo que les gustaría a los pacientes de enfermedades incurables y degenerativas. No obstante, hay algunas iniciativas y hechos relevantes que no nos hacen perder la esperanza, en concreto y referido a los meses recientes, se han producido los siguientes hechos:

**Felix Campillos Sierra**

Portavoz de la Plataforma de Getafe para el Impulso de la Investigación con Células Madre en la Comunidad de Madrid

## La FDA de los EE UU autoriza el primer tratamiento en humanos con CME

En los EE UU, la FDA (*Agencia Americana del Medicamento*), autorizó el primer tratamiento en humanos con células madre de origen embrionario. Esta autorización tiene un enorme significado y trascendencia por lo que significa contar con las máximas garantías de control ético y científico, así como por servir de ejemplo para otros países.

El tratamiento está dirigido por la Universidad de California y cuenta con la intervención de la Cía. Farmacéutica Geron de California, que es la encargada de preparar las células. Se llevará a cabo con un reducido número de pacientes con lesiones medulares graves y recientes. El objetivo principal del tratamiento es confirmar que la terapia no es peligrosa. Las células embrionarias pueden transformarse en casi cualquier tipo de célula en el organismo. Con la inyección de nuevas células se pretende que estas se conviertan en células neuronales capaces de permitir la transmisión de los impulsos nerviosos a través de la médula espinal y así poder restaurar la transmisión nerviosa que quedó interrumpida por la lesión medular. Los investigadores confían en que se pueda observar alguna mejoría en el control neuromuscular o en las sensaciones de las extremidades inferiores. La inyección celular se probará en pacientes con lesiones medulares completas al nivel de las vértebras T3 a T10 entre 7 y 14 días después de que se produzca el daño.

De momento solo participarán en él siete centros estadounidenses que cumplen con rigurosas condiciones de seguridad, pero que de momento no se han dado a conocer. La terapia de Geron, si tiene éxito, tiene el potencial de ayudar en la enfermedad de Alzheimer y la esclerosis múltiple, entre otros problemas de salud.

Geron ha invertido 15 años y más de 150 millones de dólares en este tratamiento terapéutico, según *San Jose Mercury News*.

***"Las células vivas serán las píldoras del mañana"***, dice el presidente de Geron. El ensayo se paga con fondos privados y no depende de un posible veto judicial.

Los ensayos en animales han resultado positivos y ahora llega el gran momento de los humanos, pero es un proceso complicado.

## Autorizadas seis nuevas investigaciones con CME en nuestro país

El pasado septiembre la Comisión Nacional de Seguimiento y Control de la Donación y Utilización de Células y Tejidos Humanos ha autorizado seis nuevas investigaciones con células madre embrionarias en Andalucía.

Cuatro de estos proyectos trabajarán con técnicas de reprogramación celular y los dos restantes amplían investigaciones que ya se están desarrollando.

Estos seis nuevos proyectos andaluces suponen casi la mitad de las trece investigaciones autorizadas ahora en España.

Dos de estos trabajos utilizarán células madre embrionarias y células pluripotenciales inducidas (IPS), aquellas que se obtienen a partir de tejidos, otros dos investigarán en reprogramación celular y los dos restantes corresponden a proyectos que utilizan ambas técnicas. Tres de las seis investigaciones se desarrollarán en el Banco Andaluz de Células Madre, de Granada. Las investigaciones consisten en:

- Generar músculos lisos o esquelético, células adiposas y óseas con propiedades inmunorreguladoras y antiinflamatorias a partir de células madre embrionarias y células pluripotenciales inducidas.
- Identificación y ensayo de estrategias terapéuticas contra la leucemia infantil a través de una red de centros asistenciales.
- Diferenciación de células madre embrionarias.

Otras dos en el Centro Andaluz de Medicina Regenerativa *CABIMER*, de Sevilla, y consisten en:

- Aumentar la eficiencia en la obtención de células IPS humanas y su diferenciación hacia células productoras de insulina para curar la diabetes.
- Obtención de abordajes terapéuticos avanzados en el tratamiento de enfermedades raras de la retina.

El proyecto restante en la Universidad de Granada con el que se pretende:

- Demostrar que de las células mesenquimales de cordón umbilical se pueden obtener células reprogramadas con un alto nivel de eficacia para terapias celulares.

Patrick Ovando Roche

## Las opiniones de los investigadores sobre las CME

También durante los pasados meses se han producido algunas declaraciones de investigadores y considero oportuno trasladar aquí sus opiniones. El pasado 6 de julio se celebró en Madrid un encuentro sobre *Comunicación y Ciencia* organizado por la Fundación Progreso y Salud con la colaboración de la farmacéutica Roche, en el que intervino el director del Programa Andaluz de Investigación en Terapia Celular y Medicina Regenerativa de Andalucía, **Bernat Soria.** Durante su intervención, entre otras cosas, aseguró que las células madre embrionarias "***siguen siendo necesarias para investigar***" y que su uso en el laboratorio debe realizarse "***en paralelo con el de las células pluripotenciales***", pues el éxito sería crear células pluripotenciales más seguras y compatibles con los pacientes. *"Es una fuente de conocimiento y si sabemos algo de las pluripotenciales inducidas (células iPS) es porque se investigó con células madre embrionarias"*. A su juicio, "***hay que seguir investigando en ambos campos en paralelo y el éxito sería poder hacer, algún día, células pluripotenciales inducidas sin necesidad de que los retrovirus se metan en el genoma y que sean compatibles con el paciente. Ese es un proceso en el que se está trabajando y yo creo que, en los próximos años, vamos a ver resultados***". "*Para la transferencia a los pacientes necesitamos una plataforma de tipo legal, de apoyo, porque estos son ensayos que están promovidos por los investigadores, no por la industria, como ocurre en otras investigaciones. Precisamos de un soporte que nos facilite la parte logística y legal para llegar a la aprobación, por parte de la Agencia Europea del Medicamento (EMEA)*".

**Patrick Ovando Roche** es un joven investigador nacido en Godella, *Valencia*, que ha cursado sus estudios de Biogenética Molecular en la Universidad de Liverpool, en el Reino Unido, y actualmente trabaja con células madre en el laboratorio del Instituto de Biología del Desarrollo y Reproductiva (IRBD) de la Facultad de Medicina del Imperial Collage de Londres. El pasado mes de julio, en declaraciones al periódico *Levante,* decía lo siguiente:

**"El uso de células madre embrionarias suscita críticas, ya que provienen de embriones humanos. ¿Cuál es su opinión?".**

Esta es una pregunta muy difícil de contestar. Por lo que yo entiendo, las células madre embrionarias humanas se extraen de embriones donados, en desarrollo prematuro, que no han sido usados durante fertilización "*in vitro*" y con el consentimiento de los individuos. Estos embriones se preservan criogénicamente, pero son destruidos si no son usados. Utilizar estos embriones, que van a ser destruidos de todas maneras, para la investigación de posibles tratamientos contra enfermedades degenerativas que podrían salvar la vida de millones de personas es algo que veo comprensible.

Pero, aun así, creo que deberíamos buscar una alternativa a este método.

**¿Las células adultas presentan menos objeciones, pero ofrecen las mismas posibilidades?**

No son tan pluripotentes como las embrionarias. Esto quiere decir que su capacidad para convertirse en otros tipos de células del cuerpo humano es más limitada. Sin embargo, en estos últimos años, la investigación se está centrando más en la producción de células madre inducidas. Éstas parecen tener el mismo potencial que las embrionarias pero no son derivadas de embriones humanos sino de células somáticas como los fibroblastos. Esto da solución a las objeciones éticas, pero se necesitan fondos económicos y mucha investigación ya que estas células son muy difíciles de producir.

---

Por último, deseo resaltar la iniciativa del Ayuntamiento de presentar la siguiente proposición en el Pleno del 1 de julio. Desde estas páginas nuestra Plataforma quiere agradecer la iniciativa a la Concejalía de Garantía de Derechos de la Ciudadanía y a PSOE e IU por su apoyo.

**PROPOSICIÓN** que eleva al Pleno del Ayuntamiento la concejala de Garantía y Bienestar Social para exigir a la Comunidad de Madrid que ponga en marcha de forma inmediata las actuaciones y dotaciones presupuestarias necesarias para la investigación con células madre con fines terapeúticos.

La Comunidad de Madrid sigue sin impulsar y dotar con presupuestos proyectos de investigación con células madre para fines terapéuticos. No es admisible que una Comunidad como la de Madrid, no esté propiciando estas investigaciones, como ya lo vienen haciendo otras comunidades autónomas, que disponen de menos medios. No olvidemos que en la Comunidad de Madrid están concentradas las grandes empresas farmacéuticas y laboratorios, que cuenta con un número elevado de infraestructuras en medicina, universidades, hospitales, y ha sido históricamente la más avanzada de España en investigación científica. El Gobierno regional está haciendo dejación de sus obligaciones, obstaculizando la investigación con fines terapéuticos que permitirían mejorar la calidad de vida e incrementar la esperanza de vida de muchas personas que sufren enfermedades que hoy por hoy no tienen cura, tan solo tratamientos paliativos.

Por todo ello: solicito del Ayuntamiento-Pleno la adopción de los siguientes acuerdos:

**1.** Denunciar la política de la Comunidad de Madrid presidida por Esperanza Aguirre de clara injusticia social, que está alargando el sufrimiento de muchas personas enfermas y el de sus familiares.
**2.** Exigir a la Comunidad de Madrid que dote de los recursos económicos para iniciar y continuar líneas de investigación con células madre.
**3.** Denunciar la política de la Comunidad de Madrid, que año a año disminuye los fondos destinados para la investigación con fines terapéuticos.
**4.** Exigir a la Comunidad de Madrid que explique públicamente porque está sistemáticamente haciendo oídos sordos a las demandas de los investigadores, de las entidades en defensa de la investigación con células madre, de las personas afectadas y de la ciudadanía.
**5.** Dar traslado de este acuerdo a la presidenta y consejero de Salud de la Comunidad de Madrid, a los grupos parlamentarios de la Asamblea y a la ciudadanía de Getafe.

*Getafe, a 18 de junio de 2010*

**Mónica Medina Asperilla**
Concejala Delegada de Garantía y Bienestar Social

# Jornadas internacionales de URBANISMO

*Las Jornadas serán inauguradas por **Beatriz Corredor**, ministra de Vivienda, y se desarrollarán los días 24, 25 y 26 de noviembre de 2010*

El **Ayuntamiento de Getafe**, la **Asociación Internacional de Desarrollo Urbano**, *INTA* y el **Centro UNESCO Getafe** han elegido las ciudades de los entornos metropolitanos como espacio privilegiado para conectar las acciones globales con las locales y así, poder estudiar y analizar las políticas urbanísticas de estos municipios, con el fin de proponer modelos de crecimiento sostenible y fijar criterios que nos ayuden a enriquecer las directrices que han de configurar los futuros desarrollos urbanísticos de nuestras ciudades. Hemos considerado que en esta situación de crecimiento se encuentran las ciudades del área metropolitana de Madrid, las cuales podrán beneficiarse de los debates y conclusiones que se alcancen a lo largo de los tres días en que se desarrollan.

**Martín Sánchez González**
*Presidente Club UNESCO Getafe*

CONCURRIRÁN autoridades y personalidades de diferentes ámbitos del urbanismo, para escuchar las enseñanzas y participar en los debates que nos ofrecerán prestigiosos ponentes *-arquitectos, ingenieros, urbanistas, sociólogos y abogados-*, procedentes de España, Reino Unido, Francia, Suecia, Colombia, Brasil y Estados Unidos.

Los temas a tratar son:

- Diagnosis de situación urbanística de las ciudades en regiones metropolitanas. Política urbana en las ciudades europeas.
- La financiación y la gestión económica de los municipios.
- La regeneración e integración de barrios.
- La escala del urbanismo en regiones metropolitanas.
- Planificación metropolitana.
- Integración de vecindad, infraestructuras, dotaciones y equipamientos.
- La ciudad sostenible.

Así la **UNESCO** también ha elegido las ciudades como espacio privilegiado para conectar las acciones globales con las locales. Por ello, en diciembre de 2004, con motivo de la IV Conferencia Europea de Ciudades por los Derechos Humanos, impulsó la creación de una Red de Ciudades interesadas en el intercambio de experiencias con el objetivo de mejorar sus políticas de lucha contra el racismo, la discriminación y la xenofobia.

Para Getafe, la organización de estas jornadas internacionales, tiene una motivación añadida: pertenecer a la Red Europea de Ciudades contra el Racismo.

Los problemas que afectan a la convivencia de los habitantes de las grandes ciudades de la periferia son diferentes. Se trata pues de encontrar las pautas de diseño urbano para configurar así un hábitat más humano y un espacio para convivir mejor.

Estamos seguros de que los vecinos de estas ciudades metropolitanas agradecerían que sus Planes Generales de Ordenación Urbana incorporasen los principios y criterios que se derivan del Plan de Acción propuesto por la **UNESCO** para esa Red de Ciudades, entre las cuales, como hemos dicho, se encuentra Getafe. Este Plan de Acción de 10 puntos comprende un conjunto de compromisos que abarcan distintas esferas de competencia municipal, como la educación, la vivienda y el empleo, además de las actividades culturales y deportivas. La lucha contra el racismo es cosa de todos. En primer lugar, y principalmente, constituye una obligación legal y política de los estados y de las organizaciones intergubernamentales de ámbito regional e internacional y, además, es una obligación moral y ética de las personas, en especial de quienes crean opinión, como son los artistas, periodistas, profesores, académicos, deportistas famosos y líderes comunitarios, políticos y religiosos.

La **UNESCO** considera que las autoridades municipales tienen una función esencial por desarrollar, al haberse convertido las ciudades en los principales centros de mezcla étnica y cultural y que acogen a un número cada vez mayor de extranjeros, que desde todos los rincones del mundo, acuden en busca de libertad, trabajo, conocimientos y oportunidades de intercambio. Las ciudades son el lugar donde la constatación cotidiana de las diferencias da pie a la competitividad, a conflictos de intereses, y miedos y ello alimenta la aparición de ideologías y actitudes discriminatorias.

Esperamos que estas propuestas sean del interés de todos los asistentes y deseamos que de sus debates y propuestas se unifiquen criterios y se alcancen consensos que nos ayuden a configurar y definir las directrices del planeamiento urbano de estas ciudades metropolitanas.

Para participar en estas jornadas es necesario inscribirse a través de la página web: www.ciudadesenregionesmetropolitanas.com

Jornadas Internacionales de Urbanismo

## CIUDADES EN REGIONES METROPOLITANAS

PROGRAMA

**1ª. JORNADA: miércoles, 24 de noviembre**

Inauguración: de 10:00 a 11:30 h.
**Beatriz Corredor Sierra**, *ministra de Vivienda.*

Primera PONENCIA: Diagnosis de la situación urbanística de las ciudades en regiones metropolitanas. Políticas urbanas en las ciudades europeas. **Michel Parkinson**, *director del Instituto europeo para Asuntos Urbanos en Liverpool de la Universidad John Moore, de Reino Unido*

Descanso: 11:30 a 12:00 h.

Segunda PONENCIA: 12:00 a 13:30 h.

La Financiación y gestión económica de los municipios;
**Pedro Castro Vázquez**, *presidente de la FEMP y alcalde de Getafe. Alfonso Martínez Cearra, ingeniero industrial y director general de Bilbao, Metrópoli 30.* **Manuel Naredo Pérez**, *doctor en Ciencias Económicas por la Universidad Complutense de Madrid, diplomado de la Escuela Superior de Estadística y pertenece al Cuerpo Superior de Estadísticos Facultativos del Estado.* **José Fariña Tojo,** *catedrático de Urbanismo de la Escuela Superior de Arquitectura de Madrid y licenciado en Derecho.*

Tercera PONENCIA: 16:30 a 18:00 h.

La regeneración e integración de barrios:
**Xerardo Estévez Fernández**, *arquitecto y profesor de Máster de Urbanismo.* **Margarita Luxan García de Diego**, *doctora arquitecta, y catedrática de Construcción de la UPM.* **Maurice Charrier**, *ex alcalde de Vaux en Velin, región metropolitana de Lyon. Consejo Nacional de ciudades francesas.*

MESA REDONDA: 18:30 a 20:00 h.

**Pedro Ortiz Castaño,** *arquitecto por la ETSAM y máster en Town Planning, especialidad Regional, por la Universidad Politécnica de Oxford* y ponentes.

**2ª. JORNADA: miércoles, 25 de noviembre**

Primera PONENCIA: 10:00 a 11:30 h.

La escala del urbanismo en regiones metropolitanas.
**José María Ezquiaga Domínguez**, *doctor arquitecto por la ETSAM y licenciado en Sociología y Ciencias Políticas por la UCM, profesor titular de Urbanismo de la ETSAM.*
**Javier Ruiz Sánchez,** *doctor arquitecto por la Universidad Politécnica de Madrid (UPM), profesor titular en el departamento de Urbanística y Ordenación del Territorio de la Escuela Técnica Superior de Arquitectura de Madrid (UPM), director general de Sepes Urbana, Ministerio de Vivienda, y profesor de la UPM.*
**Sonia Durán Smela**, *secretaria de Región Capital e integración regional, departamento de Cundinamarca, Colombia.*

Segunda PONENCIA: 12:00 a 13:30 h.

Planificación Metropolitana.
**Cristian Blanc**, *secretario de Estado de Desarrollo de la Región Capital ante el primer ministro, planificación regional de París.*
**David Kooris**, *vicepresidente de la APR, Asociación metropolitana independiente de Planes Regionales, Región Metropolitana de Nueva York, la zona urbana más grande de América.*

Tercera PONENCIA: 16:30 a 18:00 h.

Integración de vecindad, infraestructuras dotaciones y equipamientos:
**Stéphane Cobo,** *ingeniero civil y arquitecto, jefe de investigación e innovación del departamento de prospectiva en la RATP, la empresa estatal pública Transportes de París*
**Inés Sánchez Madariaga,** *doctora arquitecta por la Universidad Politécnica de Madrid y directora de la Unidad de Mujeres y Ciencia, Ministerio de Ciencia e innovación.*
**Carlos Cristóbal Pinto,** *jefe del Área de Estudios y Planificación del Consorcio Regional de Transportes de Madrid.*

MESA REDONDA: 18:30 a 20:00 h.

**Michel Sudarskis**, *doctor en Ciencias Políticas y licenciado en Economía, secretario general de INTA, la Asociación Internacional de Desarrollo Urbano.*
**José Manuel Vázquez,** *concejal de Cultura del Ayuntamiento de Getafe* y ponentes.

**3ª. JORNADA: miércoles, 25 de noviembre**

Primera PONENCIA: 10:00 a 11:30 h.

El medioambiente: energías renovables.
**Salvador Rueda Palenzuela,** *licenciado en Ciencias Biológicas y en Psicología, diplomado en Ingeniería Ambiental y en Ingeniería Energética.*
**Christer Larsson,** *director de planeamiento de la Ciudad de Malmo, Suecia.*

Segunda PONENCIA: 12:00 a 13:30 h.

La ciudad sostenible.
**Jaime Lerner,** *arquitecto, urbanista y político brasileño.*

CLAUSURA

**Joan Clos,** *director de ONU-Habita, ex ministro de Industria y ex alcalde de Barcelona,* y/o **José Blanco,** *ministro de Fomento.*

La Feria Arte de Extremadura es especialmente recibida en Getafe.

## Extremadura saca su ARTE a la calle

DEL 12 al 14 de noviembre la Casa Regional de Extremadura ocupará el entorno de la plaza General Palacio con una exposición y venta de los productos típicos de su tierra: jamón, queso, aceite… Se trata de la feria que anualmente celebra la asociación bajo el título **Arte de Extremadura,** nombre que recibió ya en los años 80, como recuerda el presidente de la casa regional, **Pedro Aparicio.**

Entre estos stands, estarán también los destinados a las actividades y talleres de la asociación, así como a la biblioteca de la sede, ***"con los últimos autores",*** y habrá uno destinado al turismo de Extremadura, donde se ofrecerán publicaciones y folletos. En esta ocasión, además, uno de los puestos estará dedicado a los inmigrantes, el *Día de la Tolerancia y el I Plan de Inmigración.* **Arte de Extremadura** atrajo el año pasado *"a más de 20.000 personas, y este año, si hace buen tiempo, esperamos superar la cifra"*. Por otra parte, el 27 de noviembre, celebrarremos la tradicional cena de convivencia, donde se dan cita unas 300 personas, la mitad de ellas extremeñas y la otra mita de Getafe. La ocasión se aprovecha para reconocer la labor de distintas personalidades. **Pedro Aparicio** adelanta que la medalla de honor de la casa ha sido concedida a **Ramón Ropero,** alcalde de *Villafranca de los Barros,* y a **Raquel Alcázar** como socia del año.

## En noviembre Andalucía espera inaugurar la ampliación de su casa

DESPUÉS de año y medio de obras, la Casa de Andalucía prevé inaugurar la ampliación de su sede en noviembre y poder así *"retomar las actividades de la programación habitual"*, además de *"iniciar nuevas propuestas que antes por problemas de espacio no podíamos y ahora la ampliación nos va a permitir hacerlas"*, cuenta el presidente de la casa, **Luis Grisolía**. Andalucía tiene ahora en la avenida de las Ciudades un salón de actos más amplio y nuevos despachos. La nueva casa, como destaca **Grisolía**, tendrá esa característica de "casa abierta" que siempre ha tenido. El presidente de la asociación regional invita a socios y amigos de Getafe a disfrutar de las nuevas instalaciones. Para el día de la inauguración se espera contar con la presencia, del presidente de la Junta de Andalucía, José Antonio Griñán.

## Castilla La Mancha inaugura la ampliación de su sede

LA nueva cara de la **Casa de Castilla La Mancha** tras las obras de ampliación y reforma será inaugurada el próximo sábado, 23 de octubre, ante la presencia de personalidades civiles, políticas y militares, entre ellas, el presidente de la comunidad manchega y el alcalde getafense, como anota su presidenta, **Leo Martínez**.

Los actos comenzarán a las 13.30 h. con el descubrimiento de una placa conmemorativa situada a la entrada de la sede y continuarán con la degustación de una paella para dos mil comensales que se repartirá entre socios e invitados. Por la noche, a las 20.00 h., se aprovechará el encuentro para inaugurar la **Semana Cultural** de esta asociación regional, donde se desarrollarán diversas actividades hasta el 31 de octubre. Entre ellas, y a diario, juegos, conciertos, teatro o gastronomía, como la iniciativa ***Sabores de Cuenca***, donde habrá queso y vino entre otros productos. Igualmente, el último sábado, día 30 de octubre, se celebrará la ***Fiesta de la Vendimia***, y será ocasión para que los socios disfruten de migas y uvas.

## Casa de Murcia Museo del Ferrocarril y Miguel Hernández

NOVIEMBRE para la **Casa de la Región de Murcia** supone un ***"mes puente"*** que sirve para preparar el montaje del belén de Navidad, trabajo en el que ya están inmersos, como explica el presidente de la asociación, **Alfonso García Gambín**.

Para el segundo sábado del mes, la casa ha organizado una visita al **Museo del Ferrocarril** *-paseo de las Delicias. Madrid-*, como ya hiciera con el **Museo del Ejército** en octubre, visitas que se repiten mensualmente. También para noviembre, aunque la fecha está todavía sin concretar, pretenden organizar una conferencia sobre el periplo de ***Miguel Hernández*** por Murcia.

## Fiesta del Magosto en la Casa de CASTILLA y LEÓN

DESPUÉS de la fiesta gallega con marisco y gaiteros que celebró la **Casa Regional de Castilla y León** el 16 de octubre, la asociación ya está preparando su **Fiesta del Magosto**, también conocida como **"fiesta de la castaña"** -*explica el presidente,* ***Carlos Martínez***-, para el próximo 13 de noviembre. Este evento, típico de lugares como El Bierzo, León o Zamora, consiste en comer este fruto tostado alrededor de la fogata.

Y para el día siguiente, para el 14 de noviembre, el plato que se servirá en la casa será el cocido maragato, tradicional de la comarca de la Maragatería, *León* y con el que se alimentaba a los trabajadores del campo en una sola comida.

Aunque antes de llegar a noviembre, los castellanoleoneses tienen otra cita: el 31 de octubre celebrarán ***Halloween*** enla casa, con cena y actuación.

# CAJA DE BADAJOZ

## COMUNIDAD DE MADRID

### RED DE OFICINAS:

| | | |
|---|---|---|
| MADRID | Gran Vía, 6 | 915311493 |
| MÓSTOLES | Honorio Rubial, 6 | 916139802 |
| LEGANÉS | Plaza de París, 5 | 916943311 |
| GETAFE | Ramón y Cajal, 1 | 916019507 |
| FUENLABRADA | Nazaret, 11 | 916153428 |
| ALCORCÓN | Clavel, 13 | 914880363 |
| ALCOBENDAS | Plaza Pablo Ruiz Picasso, 1 | 916587038 |
| LAS ROZAS | Avda. Constitución , 18 | 916363430 |
| PINTO | C/ Castilla, 23 | 916924148 |

SIEMPRE

Caja de Badajoz

www.cajabadajoz.es

# El espíritu de mejorar la sociedad de nuestros días

Donde no llega la Administración, en lo que a desarrollo de la comunidad y de la sociedad se refiere, debe llegar la iniciativa civil. La **Fundación CÉSAR NAVARRO** apuesta por apoyar a aquellas iniciativas que se dirijan a todas las capas sociales.

LAS administraciones públicas sientan las bases de los servicios que esta sociedad necesita, pero en muchas ocasiones, ir más allá, dotar de bienes tangibles a diversos colectivos, pasa por esa actividad privada que se enmarca dentro de la solidaridad.

En el caso de la **Fundación CÉSAR NAVARRO** se trata de un auténtico elemento impulsor de bienestar dirigido a los grupos sociales que más lo necesitan.

Sus fines van dirigidos, al fomento de la ayuda y el apoyo al desarrollo de las actividades que organizan las Casas Regionales de Getafe, en tres campos bien diferenciados: el cultural, el social y el deportivo

La **Fundación CÉSAR NAVARRO** trabaja desde un planteamiento liberal y abierto a todas las ideas y sugerencias, en aquellos proyectos científicos, sociales, deportivos y culturales que pretendan mejorar la sociedad en la que desarrolla sus actuaciones; abierta a los ciudadanos en general, pero muy especialmente y con toda dedicación y entusiasmo, al pueblo de Getafe.

**Ramón y Cajal, 22. 28902 Getafe / Madrid.**
**telf. 9 6 988 fax. 9 6130**
**fund cion@fund cion-c-navarro.com**
**w .fund cion-c-navarro.com**

FUNDACIÓN CÉSAR NAVARRO