

# Fundación

CÉSAR NAVARRO

## EL ESTADO DE BIENESTAR EN CRISIS



## Las demandas por una mejor educación pública



## La situación del Hospital de Getafe

## Tiempo de Navidad



## TECNOGETAFE, la concentración de ingenieros más importante de la Comunidad

AYUNTAMIENTO DE  
**GETAFE**



desea a todos los ciudadanos y ciudadanas

FELIZ  
NAVIDAD  
2008-2009



Vivimos Getafe

Feliz año 2009

Publicación de INVESTIGACIÓN,  
ECONOMÍA, CULTURA, VIVIENDA,  
MEDIOAMBIENTE, SALUD,  
DEPORTE y CALIDAD DE VIDA



Edita: Fundación  
**CÉSAR NAVARRO**  
Presidente de honor:  
**César Navarro**  
Presidente: **Luis Grisolia**  
[www.fundacion-c-navarro.com](http://www.fundacion-c-navarro.com)

Consejo de Redacción:  
**Pedro Aparicio Sánchez**  
**Inma Chacón**  
**Enriqueta de la Cruz**  
**Julia Navarro**  
**Eutiquiano Nieva**  
**Antonio Pomares**  
**Antonio Pulido**

Director:  
**LUIS GRISOLÍA**

Redactora jefe:  
**Raquel González**

Diseño gráfico:  
**Pepe Flores**  
Fotografía:  
**Pablo Cabellos**  
Maquetación y producción  
gráfica: **Julio Flores**

Colaboran en este número:  
**Javier Angulo**  
**Félix Campillos**  
**Isabel Galvín**  
**Antonio López Sebastianes**  
**Pedro López**  
**Julián Puerto**  
**Juan Carlos Ramírez**

Redacción, administración  
y publicidad: calle Madrid, 54.  
telf. 91 6969188  
fax. 91 6017394  
28901 Getafe / Madrid.  
[fundacioncesarnavarro@hotmail.com](mailto:fundacioncesarnavarro@hotmail.com)

La revista "Fundación" CÉSAR NAVARRO,  
no se hace  
solidaria de las opiniones  
vertidas por sus colaboradores.  
Prohibida la reproducción total  
o parcial de los contenidos de esta  
publicación sin acuerdo expreso.

Impresión: GRAMADOSA  
deposito legal M 40198-2006



## 12

La crisis del estado de bienestar: la educación y la sanidad pública, la situación del Hospital de Getafe, la privatización del Canal de Isabel II o del metro... son llevadas a debate.



## 30

Tecnogetafe contará en casi un millón de metros cuadrados con la mayor concentración de investigadores en I+D en aeronáutica y materiales.

## y además...

### 6

#### NOTICIAS

La **web** de la Fundación César Navarro se remodela para dar la mejor información y una nueva imagen pudiéndose visitar en [www.fundacion-c-navarro.com](http://www.fundacion-c-navarro.com).

### 10

#### TERTULIAS

*Suicidio y literatura* y *El cambio del ciclo capitalista* han sido las últimas charlas de las Tertulias de la Fundación, que han contado con personajes ilustres, como la novelista **Rosa Montero**.

### 18

#### SANIDAD

**Luis Montes** analiza la situación de la sanidad pública y cuenta la experiencia de acoso que le llevó a escribir *El caso Leganés*.

### 36

#### CASAS REGIONALES

El XXX aniversario de la Casa de Extremadura y la celebración del Encuentro de Mayores organizado por la Casa de Andalucía.

### 38

#### NAVIDAD

Un repaso por las actividades navideñas de la ciudad y la visita obligada de sus belenes.



#### Patronos de la Fundación **CÉSAR NAVARRO**

**Pedro Alcázar Gómez**  
**Pedro Aparicio Sánchez**  
**Julia Argelina Sesmero**  
**Julio Azcutia Baltasar**  
**Juan de Avalos**  
**Juan Antonio Cejudo Molina**  
**Inma Chacón**  
**Enriqueta de la Cruz**  
**Santiago Fernández González**  
**Joaquín García**  
**Alfonso García Gambín**  
**Fernando García Navarrete**  
**Luis Grisolia Torres**  
**Manuel Limones**  
**Nicole Martín Álvarez**  
**Carlos Martínez Cosme**  
**Leo Martínez Sampedro**  
**Santiago Moreno Recio**  
**Julia Navarro Arranz**  
**César Navarro de Francisco**  
**Eutiquiano Nieva López**  
**María Concepción Osuna Gómez**  
**Ángel Luis Page Álvaro**  
**Manuel Pereda Domínguez**  
**Pedro Pérez**  
**Victoriano Pinilla Martínez**  
**Antonio Pomares Ripio**  
**Julián Puerto Rodríguez**  
**Antonio Pulido**  
**Esteban Rico Noci**  
**Martín Sánchez González**  
**Cecilio Urbán Salmerón**

- **GESTIÓN DE PROMOCIONES INMOBILIARIAS**
- **COOPERATIVAS DE VIVIENDAS**  
  
Con protección pública  
Libres
- **GESTIÓN DE DESARROLLO DE SUELO**
- **SERVICIO PARA LAS ADMINISTRACIONES PÚBLICAS**

# Preocupados por el estado de bienestar

**S**ON muchos los frentes abiertos a los que nos enfrentamos por las políticas que se están desarrollando en la Comunidad de Madrid y que atentan directamente contra el estado de bienestar, contra la igualdad en la prestación de servicios básicos para toda la sociedad, independientemente del nivel económico de que se disponga. Y es mucha la preocupación que se respira en este momento ante el devenir de una situación que se está convirtiendo en insostenible y, si no se da marcha atrás en poco tiempo, en irremediable.

**La sanidad pública corre riesgo.** Son cada vez más las voces que advierten de que el camino que se está tomando conduce de forma directa a la privatización, a que los servicios que se prestan dejen de ser gratuitos. Mientras se abren hospitales en la Comunidad mediante iniciativa privada, los públicos están registrando descenso de médicos, de enfermeras o de camas, como ocurre en el Universitario de Getafe. Y no es el único. Se está comenzando a hacer negocio con la salud. Y ni siquiera las masivas manifestaciones parecen hacer meditar al Gobierno regional sobre las decisiones que se están tomando.

**Ocurre lo mismo en la educación.** La inversiones en colegios privados o concertados son cada vez mayores, mientras se perjudica directamente a la enseñanza pública.

**Se eliminan las plazas gratuitas en infantil** para las rentas más bajas, pero aquellos que ganan más en este curso pagan notablemente menos; se rebajan los requisitos para abrir guarderías a través de un decreto que aumenta las ratios de niños por aula o reduce el nivel de preparación de los profesores que pueden optar a esas plazas. Ni siquiera la universidad es libre de las tropelías que se están provocando. El presupuesto para este curso les ha sido reducido en un 30% sin mediar palabra.

**Y aunque la sanidad y la educación son los problemas** más visibles, aún hay más.

La Comunidad de Madrid retrasa (*incomprensiblemente*) leyes que han sido aprobadas en el Gobierno central y que van destinadas al más débil: a los ancianos en su gran mayoría con la Ley de Dependencia; o a los jóvenes, con la Renta Básica de Emancipación, la ayuda para el alquiler para menores de 30 años que también se está viendo afectada.

**A** TODO esto hay que añadir la “capitalización” del Canal de Isabel II, que sacará a la venta el 49% de las acciones, o la privatización de las nuevas líneas de metro que se construyan en la región. *¿Es este el camino que queremos seguir?* El médico **Luis Montes**, afirma en estas páginas que la única alternativa para parar estos abusos es tomar la calle. Es el momento de hacerlo.

*La Redacción*

## EL RINCÓN del LECTOR

### La copa del patrioterismo

**E**S agradable comprobar la exquisita educación que demuestra el público que acude a presenciar un partido de tenis, yo como aficionado así lo entiendo.

Se palpa en su silencio cuando la bola está en juego, pero sobre todo en los aplausos de reconocimiento y admiración ante un buen tanto, incluso cuando el ganador de ese punto es el rival, tenista que no goza de sus simpatías. ¡Eso es deportividad! ¡Eso es tenis! Sin embargo, y no es nuevo, existe una competición en la que esa cortesía y ese saber estar del público se transforman en desprecios, abucheos e insultos hacia el jugador que se encuentra en la pista solo por el hecho de no pertenecer a su país.

Estoy hablando de la Copa Davis -y en concreto del último Argentina España, con la conquista de la ansiada ensaladera-, en la que el público no acude a ver buen tenis, lo hace únicamente para ver ganar a sus compatriotas renunciando a disfrutar de un evento deportivo y también a su cortesía y a su vergüenza. A lo que contribuye el hecho de que los partidos se jueguen en terreno de uno de los contrincantes.

No quiero decir que animar a tus tenistas sea malo, pero sí los métodos utilizados. Pues la sola entrada en juego de sentimientos patrióticos, baratos claro está, que analizándolos podrían confundirse con ciertas formas de nacionalismo.

Demostrando la necesidad de sentirse identificado con unos principios, unas raíces algo nada desdeñable. Pero puestos a elegir para demostrar ese sentimiento prefiero quedarme en el respeto a los demás sobre todo si se juega bien al tenis

PEPE FLORES



## César Navarro en la entrega de premios Getafe Capital

**E**L presidente de la Fundación, el doctor **César Navarro**, fue el encargado de entregar el premio Getafe Capital a la solidaridad y la cooperación que recayó sobre la Asociación de Diabéticos de Getafe y que recogió su presidente Juan Antonio Illescas. El doctor destacó la importancia de seguir estudiando enfermedades crónicas como esta a través, por ejemplo de las células madre.

Durante la noche, también fueron premiados TecnoGetafe, por el desarrollo de un proyecto innovador; Leroy Merlin, por la actividad empresarial; la Coral Polifónica de Getafe, premio a las artes; el CID Casa Murcia Getafe, al mérito deportivo; Agustín Clemente, por su trayectoria; y el galardón a la entidad del año recayó sobre el Ala 35 de la Base Aérea de Getafe.

## Se celebró el Día de la Tolerancia con el Manifiesto de la mesa por la Convivencia Intercultural

**E**L Salón de Plenos del Ayuntamiento fue el escenario escogido para que se leyera el Manifiesto de la mesa de Convivencia Intercultural de Getafe por el Día de la Tolerancia que respaldaron la Fundación César Navarro y el Centro UNESCO Getafe y que contó con la asistencia de asociaciones, partidos políticos, ONG, sindicatos, entre otros.

“Sin TOLERANCIA, entendida como RESPETO no puede haber paz, desarrollo, derechos humanos, ni democracia”, afirmaba el texto que fue públicamente leído. En un año que se celebra el 60 aniversario de la

Declaración Universal de los Derechos Humanos “queremos con este manifiesto expresar nuestro compromiso para seguir fomentando la tolerancia y la no violencia; asumiendo una corresponsabilidad en el diseño y ejecución de programas y actividades en todos los ámbitos de la intervención social, educativa, económica y cultural desde los ámbitos profesionales e institucionales, así como desde la vida cotidiana por parte de los ciudadanos y ciudadanas que vivimos en Getafe, poniendo de relieve los peligros que la intolerancia trae consigo para el futuro de una convivencia intercultural”, afirmaba el texto.

## El ministro Corbacho visita la localidad

**Celestino Corbacho**, ministro de Trabajo, acudió a una charla coloquio sobre economía y empleo que se desarrolló en el Teatro García Lorca de Getafe y en la que estuvo acompañado por el alcalde, **Pedro Castro**, y el secretario general del PSM-PSOE, **Tomás Gómez**.

Durante su intervención afirmó que el Gobierno no contemplaba que el país “entrara en recesión”.



## Conocerse es respetarse

**B**AJO éste título se celebra en Getafe uno de los encuentros del programa de actividades promovido por la Mesa para la Convivencia Intercultural. Veinte actividades distintas se desarrollan desde el 12 de noviembre al 22 de diciembre, con la intención de fomentar la convivencia y hacer reflexionar a los participantes sobre el fenómeno de la inmigración y la diversidad.

### V Torneo de fútbol-7 por la integración 2008

La Fundación César Navarro, con la colaboración de la Concejalía de Deporte e Inmigración del ayuntamiento de Getafe, organizó el pasado fin de semana el V Torneo de Fútbol 7. Este Torneo es una de las actividades que se han celebrado para conseguir la integración de ciudadanos de diversas

nacionalidades, promulgando valores como el compañerismo, la solidaridad, etc. y demostrando, así, el destacado papel que desempeña la educación y el deporte en el bienestar de los jóvenes.

Tras finalizar el Torneo tuvo lugar la entrega de trofeos. **Luís Grisolia**, presidente de la Fundación César Navarro y de las Casas Regionales, destacó la importancia de estas actividades como motor de integración y la necesidad de estar todos unidos en objetivos así.

**Eutiquiano Nieva**, vicepresidente de la Fundación César Navarro entregó un recuerdo a todos los participantes en esta “fiesta deportiva por la integración”: Asociación de Exiliados Refugiados de Inmigrantes de España **Makondo**, Asociación **Nasz Dom**, Nuestra casa - Casa de Polonia-, Asociación Socio-Cultural

de Getafe **Al-Falah -Marruecos-**, Asociación de Bulgaria **Kubrat**, Asociación Guaymuras -Honduras- , Asociación Cultural **¿Por qué no? - Rumanía-**, Asociación de Ecuatorianos Residentes en Getafe **AERGE**, al Plan de Migración, a la Delegación de Deportes y a **Roberto Mora**, coordinador de toda la parte deportiva. A los cuatro finalistas se les entregó un trofeo.

**César Navarro**, Presidente de Honor de la Fundación, intervino tras la entrega, y cedió la palabra a **Carmen Duque**, concejala de Educación y representante del Gobierno Municipal de Getafe, que agradeció a la Fundación César Navarro la organización de estas actividades, pues “a través de ellas se hace ciudad”, y a los participantes sus esfuerzos por hacer de Getafe “una gran ciudad”.

IRENE PIEDRABUENA



El vicepresidente de la Fundación Eutiquiano Nieva entre otros, en la entrega de trofeos. Equipo de la Casa de Rumanía de Getafe ganador del torneo.



## 2º. Certamen de Novela Corta "Fundación CÉSAR NAVARRO"

La Fundación CÉSAR NAVARRO convoca su segundo Certamen de NOVELA CORTA de acuerdo a las siguientes **BASES**:

**1.** Podrán concurrir todos los autores españoles o extranjeros que envíen sus obras escritas en lengua castellana.

**2.** Las obras de **tema libre** deberán ser inéditas, no debiendo haber sido publicadas ni total ni parcialmente ni haber sido premiadas en ningún otro concurso, certamen o actividad literaria; no solamente en la fecha de su admisión al concurso, sino en el momento de la proclamación del fallo, pudiendo enviar cada concursante cuantos originales desee.

**3.** Dichos originales tendrán una extensión mínima de 80 folios y máxima de 100, en formato DIN A4, mecanografiados por una sola cara, a doble espacio con un cuerpo de letra de 12 puntos y un máximo de 30 líneas por folio.

Se presentará una copia, paginada y grapada por su margen izquierdo y dod copias en soporte CD. No se admitirán envíos por correo electrónico, que sí serán solicitados a los autores de las novelas premiadas.

**4.** Los ejemplares se presentarán sin firma, pudiendo utilizar seudónimo. Se acompañará a la novela un sobre cerrado o plica en cuyo exterior figure el título, nombre o seudónimo, y en el interior la ficha de participación adjunta debidamente cumplimentada.

**5.** Las obras deberán entregarse en: **Fundación CÉSAR NAVARRO**  
C/ Madrid, 54.1ª planta. 28901 GETAFE Madrid. Indicando en el sobre: Para el Certamen de NOVELA CORTA Fundación CÉSAR NAVARRO.

Aquellos concursantes que deseen acuse de recibo deberán acogerse a la modalidad postal de 'Certificado con acuse de recibo'.

**6.** Los autores se comprometen a notificar a la Entidad patrocinadora si su obra ha sido seleccionada o premiada en otro concurso tan pronto como lo conozcan, con objeto de no impedir el acceso a los premios de otros concursantes. Las novelas recibidas se considerarán concluidas a todos los efectos, no pudiendo sus autores realizar modificaciones con posterioridad a su admisión a concurso.

**7.** El plazo de admisión comenzará en la fecha de publicación de la presente convocatoria el **1 de diciembre de 2008** y finalizará el **20 de febrero de 2009**.

A partir de dicho día sólo serán admitidos a concurso aquellos envíos postales cuyo matasellos evidencie que fueron depositados en el buzón dentro del plazo.

**8.** Se establecen las siguientes dotaciones económicas:  
PRIMER PREMIO: 3.000 euros y placa.  
ACCÉSIT: 1.500 euros y placa.

Estos premios, que estarán sujetos a las retenciones fiscales correspondientes, no podrán declararse desiertos.

**9.** La Entidad patrocinadora del Premio designará la composición de un jurado calificador cuyo fallo, que será inapelable, se dará a conocer a los premiados y medios de comunicación, así como en nuestra página web. [www.fundacion-c-navarro.com](http://www.fundacion-c-navarro.com) dos meses después de la finalización, a finales de abril de 2009.

**10.** Al objeto de comprobar el carácter inédito y no premiado de las obras ganadoras, la dotación metálica de estos premios se hará efectiva cuando transcurran 30 días desde la publicación del fallo.

La Entidad patrocinadora del Premio podrá efectuar una primera edición de las novelas que resulten Premio y Accésit, dentro del año siguiente al fallo, sin que por ello los autores, a quienes se les reconoce la propiedad de sus obras, devenguen derecho alguno o porcentaje de lo vendido.

Si estas fueran objeto de posteriores publicaciones, habrán de reseñar que han sido premio o accésit del Certamen de novela corta Fundación CÉSAR NAVARRO.

Los originales no premiados serán destruidos, no admitiéndose peticiones de devolución.

**11.** La participación en el "Certamen de novela corta Fundación CÉSAR NAVARRO" implica la **total aceptación** de estas bases.

Cualquier circunstancia no prevista en las mismas, será resuelta por el jurado.

*Getafe, diciembre de 2008*

La revista **Fundación** en internet: [www.fundacion-c-navarro.com](http://www.fundacion-c-navarro.com)



El propósito de cualquier medio de comunicación escrito es llegar al mayor número de lectores. Con este fin, la revista **Fundación**, además de ser publicada en soporte papel, ahora, también se puede leer su contenido en la red de redes. Para ello, un equipo técnico audiovisual y de redacción que coordina Antonio Pulido, cubre toda la información que genera la **Fundación César Navarro** y también todos aquellos eventos donde participan directamente nuestros patronos y presidente de honor. Con esto, ofrecemos a nuestros lectores

dos medios informativos distintos, pero complementarios. Al contenido de gran calidad de la publicación en papel, le sumamos la inmediata cobertura de la noticia que se publica en internet. Así, brindamos a la sociedad, la cómoda lectura y transporte del papel, con el conocimiento rápido del evento generador de la noticia a través del medio informático.

Con esta decidida apuesta, el consejo de redacción consolida la publicación que tienes en tus manos, que igualmente, puedes ver y leer en: <http://www.fundacion-c-navarro.com>



# Construimos desde la base más sólida, hasta la cota más alta



- CONSTRUCCIÓN
- OBRA CIVIL
- EDIFICACIÓN
- APARCAMIENTOS
- OBRAS DE URBANIZACIÓN

 **VALLE**  
CONSTRUCCIONES Y PROMOCIONES

La novelista **Rosa Montero**, el literato **Juan Carlos Pérez** y el doctor **César Navarro** participaron en esta tertulia

## SUICIDIO y LITERATURA

*“La muerte es la sustancia de la vida. Vivimos contra la muerte y el suicidio es arrojarse en brazos de la muerte o luchar de forma distinta con ella”*

**A** Sí empezaba su discurso **Rosa Montero**. La novelista acudió a las *Tertulias de la Fundación* acompañada del doctor **César Navarro** y del literato y periodista **Juan Carlos Pérez**, que departieron durante la noche sobre el tema *Suicidio y literatura*, título de la charla.

El presidente de la Fundación fue el encargado de abrir la velada, explicando su proximidad al tema del suicidio por su condición de profesor de medicina legal y médico forense en la Facul-

tad de Medicina de Madrid, así como otros puestos similares en Santander o Nueva York, lugar donde realizó cerca de 8.000 autopsias, algunas de ellas por suicidios. La característica fundamental del suicida es que *“es al mismo tiempo autor y víctima de su muerte”*, certificaba **César Navarro**, que además argumentaba que es una epidemia contagiosa. Lo contaba con ejemplos, como los hechos acontecidos en Olot, con los famosos *“colgados”* que se suicidaban todas las primaveras.

Son muchos los aspectos del suicidio que son tabú en la sociedad actual, pero el doctor incide en uno: el placer sexual que provoca al experimentar una erección violenta y una eyacuación por la compresión de la médula, lo que ha llevado a muchas personas a buscar esta sensación ensayando pseudosuicidios.

La *“frustración”* es una de las causas que provocan esta forma de muerte, ante la imposibilidad de la persona de vivir en ciertas sociedades.

Este fracaso vital fue el que experimentó Mariano José de Larra, o el cardiólogo argentino René Favaloro.

Al fin y al cabo *“el suicidio es la suma algebraica de una serie de causas”*.

### Un poco de historia

A lo largo de los tiempos, la concepción del suicidio y su tratamiento, ha ido evolucionando y cambiando. Así lo explicaba **Juan Carlos Pérez**, que se remontaba a la antigüedad, época en la que los aristócratas y nobles que fallecían



César Navarro, Rosa Montero y Juan Carlos Pérez en las charlas sobre Suicidio y literatura.

## CHARLAS SOBRE ECONOMÍA:

**Indalecio Corugedo**, catedrático de Economía de la Universidad Complutense, y **Joaquín García**, economista, cerraron el año de las charlas de la Fundación.

*¿El cambio que está sufriendo el ciclo económico va a determinar la aparición de un nuevo paradigma? ¿El contexto actual se sobrepondrá al cambio?*

**E**SAS son algunas de las dudas que planteó **Indalecio Corugedo**, catedrático de Economía de la Universidad Complutense, en la charla que inició bajo el nombre de **Cambio del ciclo capitalista**.



César Navarro, flanqueado por Indalecio Corugedo y Joaquín García en sus ponencias.

Está convencido de que no sucederá como en el crack del año 29, en el que todo dio un vuelco. *“Entonces la economía estaba basada en un modelo de mercado de equilibrio que no funcionó”*.

El modelo existente no podía explicar la realidad, y eso propició la creación de una nueva filosofía: el keynesianismo, desarrollado sobre todo después de la II Guerra Mundial. En los años 70, con



por esta causa eran glorificados por los filósofos.

Existía un doble rasero, ya que en la misma época, un plebeyo era condenado por la misma causa. San Agustín y sus reflexiones cambiaron la forma de percibir el suicidio a partir del siglo IV, ya que lo concebía como “**un pecado mortal**”, que provocó la condena a partir de ese momento de la Iglesia. Durante la Edad Media, las penas se endurecieron. **Pérez** cita textualmente uno de los casos ocurridos en el siglo XVIII en Francia:

*“El cuerpo de una joven embarazada fue desenterrado, sentenciado, llevado a juicio y arrastrado hasta la plaza del pueblo donde le abrieron el vientre y le sacaron el feto, para después colgarla a la vista de los ciudadanos hasta que su cuerpo se pudrió”.*

Con la llegada del romanticismo, comenzaron a oírse voces ilustradas a favor del suicido que “ **cambian el discurso**”, que existía hasta el momento. La muerte adquiere un papel seductor, y empieza a ha-

blarse de víctimas y enfermos. Un estudio de *Émile Durkheim* sostiene “*que es contagioso*”. En la actualidad “*es una realidad muy frecuente y muy poco conocida*”, que es silenciada por los medios de comunicación.

Un grave error, en opinión de **Juan Carlos Pérez**.

Una media de 10 personas se suicidan al día en este país. Aún existe “**miedo a la culpabilidad, a la acusación, a la vergüenza social**”, frente a lo cual propone “*potenciar la salud mental y darle al suicidio la atención que se merece*”, como apuntó *Kofi Annan* en su último discurso como secretario general de las Naciones Unidas.

#### **Rosa Montero**

Dos tipos de suicidio es lo que distinguió **Rosa Montero** en su charla. Los causados por dolores físicos “*conocidos como muerte digna*” y aquellos provocados por daños psíquicos, un aspecto al que se presta poca importancia, según la opi-

nión de la autora. “*El derecho a decidir si vives o no es uno de los derechos más evidentes de la libertad individual*”, y citó al escritor *Enrique Vila-Matas* que dice que “*lo que hace soportable la vida es la idea de que podemos elegir cuando escapar*”.

No fue capaz de dar respuesta a una de las preguntas planteadas: si los escritores se suicidan más.

“*No existe un censo de gente que escriba, por lo que no sabemos cuantos se han suicidado*”, pero es un tema del que se habla más abiertamente “*quizá por estar fuera de las convenciones*”. Y argumenta como causa que “*están más preocupados del paso del tiempo y son más conscientes de su disociación*”.

Las novelas “*no enseñan nada, sino que es el escritor el que aprende con ellas y saca a la luz los fantasmas que tiene. El sentido de escribir es la búsqueda del sentido de la existencia*”, afirmó.

## Cambio del ciclo capitalista

la crisis del petróleo y la “inflación de la oferta”, se retomó el modelo clásico. Era el neocapitalismo. La crisis no se encuentra en el sistema capitalista, según afirma **Corugedo** sino “*en la concepción del mercado como mecanismo perfecto y absoluto de asignación de recursos*”.

Esta concepción utópica provoca fallos en el sistema, que deben ser subsanados mediante “*una regulación por parte del sector público*”. “*Para el mercado financiero el terremoto grande ha pasado*”, afir-

ma el catedrático, que advierte de que aún se verán repercusiones sobre el sistema real. **¿La solución?** La colaboración ciudadana, la confianza en las instituciones y un mayor esfuerzo de los jóvenes.

**H**UMANISTA y economista, **Joaquín García** hace un recorrido por lo sucedido hasta llegar al momento actual.

La explicación de las circunstancias varía según “*en qué capa social la formule, dónde y quién la formule*”.

Para comprender las variables de la crisis hay que ahondar: “*Yo buceo en los temas que me importan y busco por distintos sitios*”. Los conceptos que maneja para explicar la situación económica actual son el paraíso fiscal, el fraude y la estafa, y el despalancamiento de la sociedad.

Un territorio franco “*en el cual todo dinero que llega puede quedarse allí, está exento de impuestos, paga unas pequeñas tasas y nadie le pregunta ni de dónde viene ni a dónde va el dinero*”.

Eso es un paraíso fiscal. Por otra parte, **García** denomina despalancamiento “*a la situación actual ante la incertidumbre y el miedo, que provoca que los inversores estén retirando su dinero*”, con la consecuencia inmediata de la debacle de la banca y del sistema financiero. Por último destaca el fraude o la estafa, traducción de lo que ha sucedido con las hipotecas subprimarias. Como perspectiva de futuro, “*los factores no apuntan nada bueno*”, aseguró el ponente.

## EDUCACIÓN, TRANSPORTES, SERVICIOS SOCIALES, SANIDAD...

Son las bases del estado de bienestar, en el que se ha asentado la sociedad actual y que empieza a presentar fisuras en la Comunidad de Madrid.

# La **CRISIS** del Estado de Bienestar

Las decisiones del actual Gobierno están poniendo en una situación precaria a los servicios públicos y primando la iniciativa privada.

**S**E dice que el estado de bienestar es el sistema social de organización en el que se procura compensar las deficiencias e injusticias de la economía de mercado con redistribuciones de renta y prestaciones sociales otorgadas a los menos favorecidos. En los ámbitos de la sanidad, la educación, los servicios sociales, el transporte, los servicios básicos como el agua o la electricidad, se prima de esta forma el concepto de universalidad, de tratar de llegar a todos por igual, que el nivel de renta no influya en la calidad básica de vida.

En definitiva construir una sociedad solidaria con los más desfavorecidos, sin que los que más tienen se vean afectados. Desde hace unos años este sistema se está viendo comprometido por decisiones que provienen del Gobierno regional, que con sus doctrinas neoliberales están primando el libre mercado, la privatización de servicios que hasta el momento se venían prestando desde los respectivos gobiernos.

Un ejemplo muy claro es el que se da en el tema de la educación. A todos los niveles. El caso de un colegio en El Álamo puso de manifiesto un temor que llevaba tiempo asentándose en un sector de la sociedad: el Ayuntamiento local, con el beneplácito de la Comunidad, vendía un centro escolar recién construido a una empresa privada. ¿La excusa? La imposibilidad del consistorio

de hacerse cargo de los gastos de mantenimiento del colegio. Construido sobre terreno municipal y financiado por la Comunidad de Madrid, este centro, en el cual ya había alumnos matriculados y profesores destinados, ha pasado a convertirse en privado concertado. La consejera de Educación, **Lucía Figar**, defendía esta decisión argumentando que El Álamo *“hasta la fecha solamente tiene escuela pública y las familias no pueden elegir la educación que reciben sus hijos”*.

Otro de los caballos de batalla que se han planteado durante el último año ha sido la aprobación del Decreto de Mínimos para las escuelas infantiles, aprobado en el mes de marzo. En el se rebajaban los requisitos para abrir un centro para niños entre 0 y 3 años, aumentando la ratio de alumnos por aula, permite la existencia de escuelas infan-

tiles sin patio y rebaja las exigencias de titulación de los educadores.

Con el inicio del curso escolar, la Comunidad ha tomado la determinación de suprimir las plazas gratuitas en estos centros. Las familias con las rentas más bajas no pagaban nada: con el nuevo sistema de tarifas implantado pasan a abonar 45 euros al mes. El nuevo sistema de tramos beneficia de esta forma a las rentas más altas, ya que hasta el pasado curso se calculaba la cuantía de la plaza según los ingresos de la familia, estableciéndose una tarifa especial para aquellas que ingresasen más de 32.000 euros de renta per cápita. En este caso, la cuota ascendía a 449 euros, mientras que con la nueva tarificación paga el máximo: 145 euros.

El gobierno de **Esperanza Aguirre** también permitirá que empresas privadas desarrollen actividades lucrativas en siete escuelas infantiles de nueva creación, construidas con cargo a los presupuestos públicos. Podrán utilizar los centros fuera de horario escolar, así como en festivos y periodos vacacionales. Este nuevo modelo lo asumirán las guarderías construidas en Arroyomolinos, Hoyo de Manzanares, Loeches y los distritos madrileños de Arganzuela, Ciudad Lineal, Hortaleza y Vallecas. Además, en las últimas semanas, el Gobierno regional ha cedido terrenos para la instalación de una escuela concertada en Alcorcón que separa a niños y niñas.





Con estos datos no es de extrañar que la Comunidad de Madrid se haya convertido en la quinta región española que dedica más fondos públicos a conciertos y subvenciones para la escuela privada, con un 20,38% del total.

Ni siquiera la educación universitaria se mantiene al margen. Con el inicio del curso escolar las universidades públicas, sin mediar explicación, han recibido un 30% menos de dinero para afrontar el nuevo curso. Eso unido a otras decisiones como reducir drásticamente el número de CAP (*Centro de Atención al Profesorado*), que existían en la mayoría de municipios. Ni las manifestaciones, ni los paros generales que se han sucedido a lo largo del año, han hecho cambiar las decisiones de la Comunidad.

### Servicios sociales, transportes y agua

No es la educación el único ámbito en el que se está incidiendo en el bienestar de la población. Además de la sanidad (*tratada más extensamente en otro apartado*), el Gobierno regional está paralizando medidas como la llamada Ley de la Dependencia, que trata de compensar a las familias con personas dependientes a su cargo de diversas maneras. Aunque la ley fue aprobada en diciembre de 2006, aún nadie ha comenzado a cobrar las ayudas que se preveían con esta normativa.

De hecho, la valoración que se está realizando a los enfermos se ha retrasado de forma flagrante y en muchos casos se ha hecho superficialmente.

La Renta Básica de Emancipación, otra de las propuestas aprobadas por el Gobierno nacional, aunque gestionada por las respectivas comunidades, está sufriendo graves retrasos en Madrid. Entraba en vigor en enero de 2008, y en primavera eran muchas las regiones que ya estaban abonando a los jóvenes los 210 euros de ayuda para independizarse. No es el caso de Madrid.

En el afán privatizador, también se ofertan al público las empresas públicas. El Canal de Isabel II vende el 49% de sus acciones, en una operación que el vicepresidente de la Comunidad, **Ignacio González** ha calificado como “*capitalización, en lugar de privatización*”.



Este servicio se presta, en calidad de monopolio. Esto es, nadie más provee de agua a los ciudadanos, con lo que a pesar de que la calidad del agua empeore, o se aumenten las tarifas, nadie tendrá otra alternativa que asumirlo.

Siguiendo con el capítulo privatizador, la última noticia está en los transportes. El Gobierno regional planea ceder a empresas privadas la gestión de las futuras líneas del metro, en lo que los socialistas temen sea el inicio de la conversión de otro sector público en privado. **José Quintana**, portavoz socialista de Transportes e Infraestructuras en la Asamblea de Madrid, afirmaba que “*la gestión privada del metro es una experiencia ya fracasada, que va a traducirse en un nuevo aumento del precio del billete*”. Experiencias anteriores similares como el TFM (*tren de Arganda*), el cercanías a San Martín de la Vega o la M45 son ejemplos de cómo ha fracasado esta gestión privada. “*El modelo de concesión utilizado en la M-45 supone que la obra cuesta a los madrileños entre un 40% y un 60% más que si se hubiera realizado con el presupuesto público*”, señalaba **Quintana**. Estas son algunas de las muestras de las actuaciones que está desarrollando el Gobierno regional y que conducen a la comunidad a un modelo neoliberal en el que se prima al que más tiene por encima de las necesidades colectivas.

**PEDRO CASTRO** PRESIDENTE DE LA FEMP y ALCALDE DE GETAFE,  
ANALIZA LA SITUACIÓN QUE SE ATRAVIESA EN LA COMUNIDAD DE MADRID

# “La educación pública es lo que nos hace más iguales”

**PREOCUPADO.** Esa es la palabra que define el semblante del alcalde de Getafe y presidente de la FEMP, **Pedro Castro**, cuando se le pregunta por la crisis del estado de bienestar en la Comunidad de Madrid. “*Estamos perdiendo lo que supuso la recuperación de derechos constitucionales*”, afirma. Y habla de la sanidad, la educación, las pensiones, los servicios sociales... aspectos que se están deteriorando y por los que insta a los ciudadanos a “rebelarse”.

## ¿Qué está pasando con el estado de bienestar?

En la sanidad, en la educación, en las pensiones... estamos perdiendo lo que supuso la recuperación de derechos constitucionales, especialmente en las décadas de los 80 y los 90, en las que se puso en marcha un plan de pensiones no contributivas para aquellas personas que no habían contribuido nunca y a las que se les dio acceso a unas pensiones, bajas, pero pensiones al fin y al cabo. O esa sanidad pública fuerte donde se invertía; o los colegios públicos: vimos que nuestros pueblos y ciudades se llenaban de colegios públicos para todos, subida de

pensiones... en definitiva, derechos. Una sociedad es más libre, más solidaria cuando cuida a los colectivos sociales con más dificultades: los niños y los mayores. La Comunidad de Madrid está perdiendo esta apuesta y este compromiso. Lamento profundamente que no cuente entre sus objetivos prioritarios la escuela pública, la sanidad pública, o las ayudas a los mayores y a los niños.

## ¿Qué futuro nos espera?

Nos espera el futuro que nosotros seamos capaces de crear. El futuro no está escrito, el futuro lo hacemos nosotros. Yo llamo a los ciudadanos a la rebeldía, a que se rebelen contra situaciones que nos vienen dadas a los gobernantes, que

en definitiva los ponemos nosotros. Lo único que hacemos los que tenemos puestos públicos es gestionar el poder que los vecinos nos dan, por lo tanto, si no sabemos cumplir bien la gestión de este poder, nos tienen que echar. Ante esta situación, yo lo único que pido es que los ciudadanos exijan sus derechos: a una escuela pública, a una sanidad pública, a esas pensiones dignas, el derecho a unos servicios sociales, el derecho en definitiva a que tengan acceso a centros de mayores, residencias, centros de día, escuelas infantiles... tantas y tantas cosas a las que uno tiene derecho y que ve que poco a poco se van deteriorando.

El Hospital Universitario de Getafe se ha convertido en emblema de las protestas, como se vio hace pocas semanas en la gran manifestación que recorrió las calles de Getafe.

El caso del Hospital de Getafe es el más sangrante porque era uno de los mejores hospitales de España y se está convirtiendo en un viejo caserón en el que van poco a poco van quitando camas hasta que llegue un momento en que tengamos solo cuatro paredes. Se han ido los mejores profesionales que vinieron de la antigua Cruz Roja, que eran equipos de médicos especialistas de los mejores de España. Pero como se ha dejado de invertir, como no



se innova, como no se crea, pues automáticamente los profesionales que les gusta la innovación, la investigación y el desarrollo, se van de estos hospitales a otros mejores.

**Desde el Gobierno central se han aprobado leyes como la de la dependencia. ¿Cómo se están aplicando en la Comunidad de Madrid?**

Ante la situación de la Ley de Dependencia, uno siente rabia, rabia interna, porque es una de las leyes más hermosas que se han hecho en democracia, porque permite que todos y cada uno de los ciudadanos españoles, cuando necesitan de la solidaridad del conjunto de España, la tengan. Esa ley les otorga este derecho a que siempre tengan esa

solidaridad. Ve uno que en la Comunidad de Madrid a los grandes dependientes no los califican. Hay que construir, porque así lo dice la ley, residencias para mayores, centros de minusválidos físicos, de minusválidos psíquicos, para enfermos de alzhéimer... hay que construir en definitiva aquellos centros y servicios que garanticen que todos los españoles que tengan una necesidad van a encontrar la ayuda necesaria. Allá donde hay una familia con un enfermo de alzhéimer es algo tremendamente duro, porque toda la familia gira en torno a esa persona, no se puede hacer nada. Están 24 horas al día, 365 días al año pendientes. Desde el Ayuntamiento hacemos lo

que llamamos Respiro familiar: mandamos dos técnicos para que esa familia se pueda ir un fin de semana a disfrutar, a vivir.

**¿Se está favoreciendo a los que más tienen?**

Cuando se privatizan servicios quiere decir que los que más los necesitan son aquellos que tienen carencias económicas, son las personas que tienen necesidad de la ayuda y la solidaridad de los demás. El que tiene dinero y tiene una enfermedad grave, si hace falta se va a Houston o a Suiza, pero el que tiene una enfermedad grave y no tiene una buena medicina pública... es cuando se ve que hay enfermedades para ricos y enfermedades para pobres.

**¿Veremos en un futuro una educación o una sanidad totalmente privadas?**

Dios no lo quiera. Espero que seamos capaces de pelear y luchar por el futuro de nuestros hijos. La educación pública es el mejor bien que puede tener un ciudadano porque es lo que nos hace más iguales.

El acceder gratuitamente al conocimiento, a la innovación, es lo que nos hace más iguales. Tenemos que pelear porque la educación siga siendo pública y que nos permita a todos, en igualdad de condiciones acceder a cualquier nivel de educación. Y que la diferencia que haya no sea la cartera de papá, sino la capacidad intelectual de cada uno de nosotros.

**EL DETERIORO de la SANIDAD PÚBLICA y del HOSPITAL UNIVERSITARIO de GETAFE**

# El camino de la PRIVATIZACIÓN

Miles de personas, 15.000 según fuentes municipales, se congregaron en las calles de Getafe para defender la sanidad pública. Era el 13 de noviembre. Era la culminación de una serie de protestas que se están desarrollando en el municipio para evidenciar el deterioro que está sufriendo el centro sanitario en los últimos meses.



**L**A polémica se inició con la apertura del Hospital Infanta Cristina en la vecina localidad de Parla. A raíz de esta inauguración el Universitario de Getafe registró una disminución de efectivos sanitarios, que desde la propia consejería se justificó por la reducción del número de habitantes al que se tendría que prestar asistencia ya que parte de ellos acudirían al centro de Parla.

El número de facultativos que prestaban servicio en Getafe bajó de 443 a 423. A este dato se añade la reducción del número de camas que se ha efectuado tras la vuelta de vacaciones. De las 624 que disponía el Universitario, se ha pasado a 507. Un hecho que se niega desde la propia Consejería de Sanidad. De hecho, **Juan José Güemes** realizó una visita al hospital para “comprobarlo” in situ.

Durante las jornadas previas a su llegada se habilitaron gran parte de esas camas que se habían desmantelado. *“Ayer en la urgencia había 15 personas en los pasillos*

*esperando ingreso en planta y hoy se han abierto todas las que estaban bloqueadas para que todo estuviese bonito para la visita”*, decía **Mari Ángeles**, trabajadora de Urgencias y del sindicato CGT, mientras el consejero rondaba las instalaciones. Como siempre, a **Güemes** le acompañó la polémica. Llegó escoltado por la policía, visitó determinadas habitaciones y se marchó satisfecho con los resultados. Sin em-

bargo, en Getafe la crispación fue en aumento. El Ayuntamiento local convocó un pleno en el Teatro García Lorca sobre el asunto de la sanidad y que congregó a un público muy numeroso.

En él se pidió el cese de **“las medidas de deterioro y privatizaciones”**. El PP local trató de argumentar: **“El hospital no va a disminuir ningún servicio, al contrario, según la demanda aumentarían”**.



Desde ese foro se convocó a la manifestación del 13 de noviembre. **“Este grito que ha nacido en Getafe tiene que recorrer todos los pueblos y terminar en la Puerta del Sol”**, lanzó al aire **Pedro Castro** en la masiva marcha que llegó hasta el Hospital de Getafe, acompañada de alcaldes socialistas de numerosos municipios del sur de Madrid, además de diversas personalidades de la vida local del municipio. **Javier González Medel**, portavoz de la Plataforma por la Sanidad Pública de Madrid leyó un comunicado en el que se instaba al Gobierno de Aguirre **“que cese en su política de desmantelamiento de la sanidad pública, una conquista de los trabajadores”**.

## **UNA PREOCUPACIÓN REGIONAL**

El caso del Hospital de Getafe es un dato más que se une a otra serie de hechos preocupantes. En los últimos años se han inaugurado ocho nuevos hospitales.



La multitudinaria manifestación recorrió las calles de Getafe con la presencia de representantes políticos, sociales y sindicales.



### La Ley 15/97

EL 25 de abril de 1997, el entonces presidente del Gobierno **José María Aznar** ratificaba una ley que se ha convertido en tristemente famosa, ya que regula la posibilidad de que las empresas privadas tengan la potestad de entrar dentro del sistema sanitario general. El punto dos de su único artículo dice así: “La prestación y gestión de los servicios sanitarios y sociosanitarios podrá llevarse a cabo, además de con medios propios, mediante acuerdos, convenios o contratos con personas o entidades públicas o privadas, en los términos previstos en la Ley General de Sanidad”. Esta ley, la 15/97, es la que algunos sectores que defienden la sanidad pública piden que sea derogada por el Estado central, para impedir una futura privatización de este servicio. Los actuales conciertos con los nuevos hospitales-fundación que se están inaugurando en la Comunidad de Madrid se amparan en esta directamente en esta normativa.

Uno de ellos es una concesión administrativa a una empresa privada; los otros siete se han construido bajo el sistema denominado Iniciativa de Financiación Privada (PFI, son sus siglas en inglés), esto es, que una empresa privada o una UTE construye los edificios y se queda con la gestión de la parte no sanitaria a cambio de unos pagos mensuales durante 30 años prorrogables. Una iniciativa usada en Reino Unido

y que ha demostrado ser más onerosa para las arcas públicas que la propia construcción. No se queda ahí, ya que **Giemes** presentó hace unas semanas el Plan de Infraestructuras Sanitarias 2007-11. Unos 150 empresarios acudieron al reclamo: “Aproveche las oportunidades de negocio para su empresa”. Ahí se anunció la construcción de cuatro hospitales: Villalba, Torrejón de Ardoz, Móstoles y Carabanchel, con el mismo

modelo de gestión, el PFI, aunque con un nuevo matiz, la empresa concesionaria se encargará de los servicios, incluida la asistencia sanitaria. Otro anuncio sorpresa. También se privatizarán los servicios no sanitarios de los cuatro grandes hospitales madrileños: el Gregorio Marañón, el Ramón y Cajal, La Paz y el 12 de Octubre. A cambio, las empresas concesionarias llevarán a cabo las reformas de los centros.

#### REDUCCIÓN DE PLANTILLA y NÚMERO de CAMAS en el HOSPITAL UNIVERSITARIO de GETAFE

SERVICIOS	Nº de CAMAS ANTERIORES	Nº de CAMAS ACTUALES *	REDUCCIÓN de CAMAS	REDUCCIÓN de PLANTILLA DUE	REDUCCIÓN de PLANTILLA AUXILIARES ENFERMERÍA
4ª A. TRAUMATOLOGÍA	46	29	17	3	3
4ª B. CIRUGÍA VASCULAR Y NEUROCIRUGÍA	47	39	8		
4ª C. GERIATRÍA y UROLOGÍA	-	-	0	2	
3ª C. MEDICINA INTERNA	44	31	13	3	3
3ª D. MEDICINA INTERNA	46	31	15	3	3
2ª A. CIRUGÍA PLÁSTICA y OTORRINO	30	23	7		
2ª C. CARDIOLOGÍA	44	30	14	3	
2ª D. CIRUGÍA GENERAL	46	30	16	3	3
2ª C. PEDIATRÍA	20	10	10	1	3
UNIDAD de CORTA ESTANCIA	20	15	5		4
GINECOLOGÍA	44	31	12		
URGENCIAS	-	-		7	18
<b>TOTAL</b>			<b>117</b>	<b>23</b>	<b>39</b>

Fuente: S.S. Sindicato Asambleario de Sanidad de Madrid. \* Datos a octubre de 2008

El doctor **LUIS MONTES** recoge en su libro ***El caso Leganés*** la historia de las sedaciones terminales en el *Hospital Severo Ochoa*

## “Llegará un momento en que recibas asistencia según la póliza o el seguro que tengas”

Un hombre contra una institución. **LUIS MONTES** se enfrentó a la Consejería de Sanidad que, comandada por Manuel Lamela le apuntó directamente y le acusó de mala praxis en las Urgencias del hospital *Severo Ochoa* por sedaciones a enfermos terminales. El caso se sobreseyó. El doctor **Montes** recoge en *El caso Leganés* la historia de una lucha titánica ante la campaña de desprestigio que sufrió.

Pero aún son más sus caballos de batalla con el crítico momento que vive la sanidad pública, de la que es un firme defensor. “**Tomar las calles**” es la única alternativa que ve para parar el deterioro que sufre este servicio y que no duda que un día se venda al mejor postor y que todos tengan que pagar por ella.

### ¿Por qué después de tres años decide recopilar toda la historia en *El caso Leganés*?

Cuando la editorial Aguilar, a través del reportero de El País que había llevado los temas del Severo Ochoa, me hace una propuesta de escribir un libro, la verdad es que lo pensé muy poco. Era importante, porque los acontecimientos en la prensa son noticia un par de días o cuando hay nuevas declaraciones... nunca había habido una crónica continuada de todo, que no fuera a través de momentos especiales. Era necesario. Por otra parte, era importante que fuera narrado por alguien que no fuera la propia Consejería, por los protagonistas, por nosotros mismos. Un segundo motivo muy importante es que si no recordamos el caso Severo Ochoa,

la memoria nos traiciona. Había que volver a contar la lucha épica del hospital contra la Consejería.

### El caso se sobreseyó, pero ¿se ganó esta lucha?

Ganarse... no la ganamos. Nos han dado hasta en el carné de identidad. De todo el equipo de profesionales que trabajaba conmigo, poca gente, incluidas enfermeras, sigue trabajando en urgencias. Los que han podido se han trasladado mediante concurso, a los que han podido han echado, han sido 18 médicos. Han cesado a cinco jefes de servicio, hacíamos concentraciones todos los días, el hospital escribía cartas de amonestación, reprimiendo hasta el derecho a la palabra, a que se te escuche.

### Pero la resolución fue favorable.

Tuvimos una sentencia en marzo de este año que era totalmente aclaratoria: que se borrara cualquier alusión a mala práctica en el trabajo médico realizado. Ellos no lo han aceptado. Enseguida plantean que el que no se haya aprobado no quiere decir que no hubiera habido mala práctica, que no se han exhumado los cadáveres, que no se nos cesó por 400 asesinatos, sino por cuestiones organizativas ya que era un puesto de libre designación... se han inventado todas las mentiras posibles para cambiar cada 48 horas de discurso y que se convirtiera en un bulo.

¿Qué ha cambiado en estos tres años? ¿Podría volver a pasar un caso como este?



Claro que puede volver a pasar. Si se analiza el conflicto de Leganés es gran infamia: era correr una cortina de humo para plantear otro tema interesante que tenían. El conflicto comenzó con mi cese en marzo hasta que ya no era noticia en el mes de agosto, fue una campaña terrorífica.

En Madrid y en España no se hablaba otra cosa más que de la eutanasia masiva del Severo Ochoa. Al mes de surgir el gran escándalo mediático se hicieron las concesiones públicas a empresas privadas para la construcción de los nuevos siete hospitales, otra privada en el hospital de Valdemoro, el octavo; se fidelizó con pacientes que tenían que ir a esos hospitales; se empezaron a firmar los primeros contratos con Capio para la compra del hospital o normalizar un área sanitaria con el hospital de la Concepción... y de eso los ciudadanos no se han enterado de nada. ¿Podría volver a ocurrir? Pues si les interesa cualquier bulo que llame a iniciar una campaña mediática de encargo, para correr un bulo sobre lo que sea, lo van a volver a hacer. Es el método que utilizan siempre.

#### **¿Todo ha sido una tapadera entonces?**

Estoy convencido. Siguiendo la historia, todo esto parte de una denuncia anónima, que no puede por sí presentarse para abrir un proceso judicial. Empiezan un procedimiento regular que es mandar a los inspectores, que están una semana trabajando y hablan de 25 irregularidades administrativas; eso tampoco les vale y siguen investigando y se inventan una comisión ad hoc de sabios, la comisión Lamela, que es desprestigiada cuando saca su informe. Pero eso les vale para llevarlo al juez: al que ellos quieren, el día que quieren, y mantiene abierto un proceso durante 18 meses que termina como terminó. Nosotros nunca hemos sido juzgados, el doctor Montes nunca ha sido juzgado por mala práctica. El doctor Montes fue citado en el juzgado número 7, en condición de imputado porque era mejor para preservar los derechos constitucionales y es que te acompaña un abogado, pero fue para

hacer una declaración de diligencias previas, no ha habido ni peritaje de defensa, ni acusados de nada... en todo este tiempo no hemos sido acusado de nada. Todo ha sido una gran infamia, esa es la verdad. Y ya como terminó el proceso fue de poca vergüenza. Sabíamos que se iba a prolongar el proceso hasta pasar las elecciones municipales y autonómicas, pero lo que no nos podíamos imaginar es la desfachatez del cambio del consejero de Sanidad a Transportes a las 24 horas. Fue una tomadura de pelo, pero no a los trabajadores del hospital, a la ciudadanía madrileña. Llevar la política tipo rancho, aunque esté legitimado por una mayoría absoluta, es lo que hacía don Pancrancio en un estado de México en 1913.

#### ¿Qué es lo que más ha dolido en este tiempo?

Lo más doloroso ha sido el cese de los compañeros de trabajo. Es que ha sido muy duro. Han sido cinco profesionales que se les dijo que no iban a encontrar trabajo en la Comunidad de Madrid y están trabajando en otras regiones, con su vida ya organizada. Cinco jefes de servicio, que hemos estado juntos desde que abrimos el hospital, han sido cesados, sin ninguna razón, porque era un puesto de libre designación... después de 21 años. Son momentos muy dolorosos, la represión que ha existido sobre nosotros ha sido durísima.

### UNA SANIDAD EN CRISIS

#### ¿Y cómo ha evolucionado el sistema sanitario, las políticas en este sentido durante este tiempo?

Hay una campaña de acoso y derribo desde hace muchos años. Yo llevo en la sanidad 30 años. En la pública siempre había por parte de las autoridades planes estratégicos para ir haciendo más eficaz: se crearon los servicios de admisión, de urgencias, de autonomía del paciente y su desarrollo por los consentimientos informados... Pero desde que entra la derecha en los gobiernos solamente hay un objetivo institucional que es la reducción de las listas de espera: no hay ninguna otra meta. Aumentar el consumo quirúrgico, hacer unas promesas al sol de poner en un mes la demora quirúrgica... eso crea una derivación a empresas privadas de pacientes en cantidades industriales, los presupuestos han ido aumentando en este sentido, y por otra parte una campaña de falta de atención en atención primaria, de dejar que el propio sistema se vaya derrumbando, hasta que llegan a ser 3, 4 o 5 días de demora para una primera consulta, la saturación de las urgencias, la falta de plan en cuidados paliativos... todo eso con grandes campañas mediáticas, de qué mal funciona la sanidad pública, cuando además cumple dos de los principios del estado de bienestar: la universalidad y la igualdad, que da lo mismo donde vivas, ya que todo el mundo tiene los mismos

derechos. Es un principio que lo vamos a echar de menos.

#### ¿Se están perdiendo estos principios?

Si nos van a privatizar, se pierde el principio de equidad. No todo el mundo va a tener asistencia: llegará un momento en que la recibirás según la póliza o el seguro que tengas.

Lo cuento bien en el libro. Si tú que eres una mujer tienes un nódulo de mama, dentro de unos años te van a decir que tienes que hacerte una mamografía. Eso son 800 euros. Si luego tienes que hacerte una biopsia, son 1.500 euros. Si hay que extirparlo porque tiene calcificaciones y puede ser una lesión precancerosa, tienes que pasar por quirófano y ya son 3.000 euros. Pero si resulta que es un cáncer que tienen que operar con limpieza axilar, ya son 5.000 euros. Y si además hay que darte radioterapia o quimioterapia y otros tratamientos, se va a 20.000 euros. La pregunta siguiente que te van a hacer es qué seguro tienes y qué te cubre. Si tienes dinero y un seguro, te pagarán el tratamiento. Pero ahí está la injusticia y la falta de equidad: a donde llegue tu nivel económico. Tendrán asegurada una buena medicina, como en Estados Unidos, los que puedan pagársela, y después habrá una bolsa de gente que no recibirá esa sanidad que ahora sí está recibiendo.

#### ¿Realmente eso puede llegar a suceder?

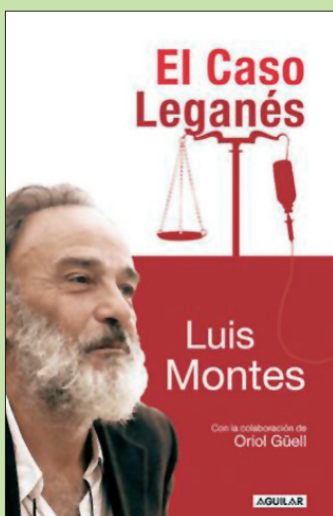

## El caso Leganés

Un once de marzo de 2005 el doctor **Luis Montes** se levanta tranquilamente y acude a su despacho en el hospital Severo Ochoa. Ese día cambiará la vida del que era coordinador de urgencias. Ese día las miradas se posaron en él y le acusaron de provocar la muerte a 400 personas. Es el inicio de una campaña de desprestigio y de acoso, marcado por acusaciones infundadas, calumnias y una lucha desgarradora por hacer valer su posición ante la Consejería de Sanidad de

la Comunidad de Madrid, encabezada por *Manuel Lamela*. Sobre la mesa, el debate abierto sobre la necesidad de una muerte digna, del derecho de los ciudadanos a no sufrir en el momento de experimentar los últimos momentos. A través de las propias reflexiones del doctor **Montes**, pero también de entrevistas con aquellos que le rodearon en esos momentos, se trata de explicar los motivos que provocaron todos los hechos que se desarrollaron en el hospital leganense.



El doctor Luis Montes  
a las puertas del Hospital  
Severo Ochoa de Leganés.

Con toda seguridad. Es que no tengo ninguna duda. La sanidad es un sistema de recursos limitados. Puede significar en los presupuestos de una autonomía el 35%. Ese porcentaje da para lo que da. Si se hace una mala planificación, si se están derivando fondos a la medicina privada, eso va en detrimento de la calidad, y en algún momento hará crack. Le van a plantear a los españoles esta pregunta: qué quieren, ahora que estamos en crisis económica, recorte de las futuras pensiones, o sanidad pública. Y nos van a hacer ir a un referéndum y vamos a decir que pensiones... y ya la hemos cagado. La situación ahora va a en detrimento de la calidad.

Las concesiones a empresas privadas han sido por alquiler por treinta años, pagando un canon. Que de 300 millones de euros al final pagamos 1.800 millones. Ese presupuesto que tienen va para pagar esos ocho hospitales y otros cuatro más que ha prometido. Después la industria privada no entra con un ánimo compasivo, no son altruistas, tienen ánimo de lucro, y habrá que sacar otra partida para los nuevos accionistas, para que tengan su parte lucrativa. De ese presupuesto limitado hay que sacar por lo tanto el pago de alquileres, el canon, el ánimo de lucro... va quedando menos dinero.

Y eso va a ir en detrimento de la calidad de los servicios como es en los nuevos hospitales que han abierto: que si no hay ginecólogo, que no lo contrato, que contrato esto, que externalizo los servicios, que además me sale más barato... Vivimos en una sociedad de libre mercado, se admite la medicina privada, aunque funciona fatal. La prensa no se ha metido con ella, pero funciona fatal. Me parece bien que haya un empresario que quiera hacer un hospital, que invierta en una tecnología mejor que la pública, que haga una cartera de servicios impresionante y que lo oferte... eso es una iniciativa de capital-riesgo respetable. Ahora bien, que se monte eso con el dinero de todos los españoles, y además se lleve tajada lucrativa, me parece impresentable. La sanidad fomenta la iniciativa privada, además se la paga y se lleva sus beneficios.

### **¿Las consecuencias de todo esto se comienzan a ver? ¿Cómo está la situación en el Severo Ochoa?**

Lo están planteando. Está todo en tela de juicio. El gerente se ha sentado, servicio por servicio: si había tres médicos de guardia ahora hay dos, hay 32 camas que después de las vacaciones no han abierto, había guardias de presencia física y ahora son localizados, va a haber urólogo pero va a tardar cuatro horas en venir, recortes de las carteras de servicios en todos los hospitales públicos...

### **¿Qué futuro nos espera?**

Solamente nos queda un futuro, y lo digo en serio a los periodistas y la gente: intentar crear conciencia y pelear. Y pelear tomando la calle: lo único que les va a parar es que tomemos la calle. Como el otro día en Getafe. Ellos lo tienen muy claro: en el tema de Educación para la ciudadanía, sacan a los obispos, sacan a 400.000 y acojonan a todos.

La calle que era de izquierdas nos la han tomado, y es lo único que les asusta. Tenemos que tomar la calle, esa es la solución. Y por supuesto la derogación de la ley que lo permite, la derogación de la ley 15/97 que tiene que ser la primera reivindicación de la ciudadanía.

**ISABEL GALVÍN** Secretaria de Acción Sindical de la Federación de Enseñanza de CC OO de Madrid

## Garantizar la igualdad de oportunidades



ISABEL GALVÍN

**L**A política privatizadora del Gobierno regional y la ausencia de políticas correctoras de las desigualdades, en el ámbito de la enseñanza, fracturan el sistema educativo madrileño en dos: por un lado los centros, el alumnado, las familias

que asumen los problemas, por otro los que consiguen eludir las dificultades. El resultado son fuertes desequilibrios que están afectando a la calidad de la educación madrileña, la escolarización del alumnado y a sus resultados escolares. Madrid se aleja cada vez más del sistema educativo español y del espacio educativo europeo.

### Privatización del gasto educativo y del suelo público

Madrid es la Comunidad Autónoma que menor esfuerzo realiza en educación, a pesar de disponer de una de las economías más potentes de España. El gasto educativo en porcentaje de PIB regional es el más bajo del país, el 2,69%, mientras que la media nacional es del 4,31%. Y esto es así, a pesar de que Madrid encabeza el ranking regional de renta per cápita, con 28.747 euros –según los últimos datos del INE para 2006–, seguida del País Vasco (28.731), Navarra (27.856) y Cataluña (26.279).

Una vez más, durante el año que termina, el dinero para educación ha crecido menos que el total del presupuesto regional. Los 4.783 millones de euros para la enseñanza suponen un crecimiento del 4,20% respecto a 2007, cuando el presupuesto regional ha crecido un 4,49%. Por lo que, un año más, dentro del total presupuestario, ha disminuido el peso del gasto educativo, 25,1 euros de cada 100 gastados por el gobierno, cuando en 2003 ascendía a 27,5 euros de cada 100. 2,4 puntos menos en el último lustro.

Este recorte del gasto afecta, sobre todo, a la enseñanza pública. El dinero para inversiones ha disminuido casi un 20% en este último año, por lo que ha habido 41 millones y medio de euros menos para afrontar obras de mejoras urgentes en colegios que se caen a pedazos. Al no haber dinero, no ha sido posible realizar el tan necesario *plan de remodelación de centros*.

Han persistido, así mismo, los problemas de inseguridad del alumnado y el profesorado; serán inviables los planes de salud y prevención demandados; y por supuesto, se ha incumplido el Acuerdo Educativo de 2005, en sus compromisos sobre el Plan de atención preferente a la Educación Secundaria, la incorporación de personal auxiliar a la Educación Infantil, el reconocimiento de la actividad educativa que realizan el personal no docente y otros perfiles profesionales que desarrollan su trabajo en centros educativos, la ampliación de los comedores en secundaria, una normativa anclada en la LOE para la convivencia escolar o un nuevo Decreto de Escolarización que corrija los desequilibrios existentes.

Mientras tanto la enseñanza concertada en los últimos cinco años ha pasado de unos 450 millones de euros en 2003, a casi 900 en 2008, una tasa de incremento del 91,5%. En el mismo periodo, el crecimiento de la enseñanza pública no universitaria –infantil, primaria, especial y secundaria–, la suma de todos sus capítulos de gasto, ha sido un 31 %.

La política de aumento de los centros privados concertados, no sólo ha necesitado dinero para financiarlos, sino, en primer lugar, suelo donde construirlos. Bajo la tutela, orientación y, en algunos casos, presión de la Consejería de Educación, en los últimos 6 años, se han cedido más de 50 parcelas municipales de suelo público, en general por parte de ayuntamientos gobernados por el Partido Popular. Un total de más de un millón de m<sup>2</sup> inicialmente previsto para construir centros públicos, que nunca se harán, y que ha servido, finalmente, para levantar colegios privados que, mayoritariamente, cobran cuotas “voluntarias” por la inscripción o para mensualidades bordeando la legislación vigente. Se selecciona al alumnado cuya familia puede pagar del que procede de un entorno socioeconómico en el que estos abonos “extras” por la escolaridad obligatoria son inviables. Algunos de estos centros separan a niños y niñas, pueden llegar a enseñar que los homosexuales son enfermos o discriminar a los hijos de parejas del mismo sexo.

De igual forma, las universidades han sido maltratadas. Del 2005 al 2008, mientras el presupuesto regional creció un 25,7%, la subvención nominativa a los centros universitarios madrileños lo hacía solo un 16,7%. En el 2008, esta partida

ha sido recortada un 10% y las inversiones en más del 50%. El Proyecto de Presupuestos para el 2009 agravará la situación aún más al disminuir la subvención nominativa en un 2,8%, y en un 50% los recursos para inversiones. En total, el programa de Universidades se recorta en un 7,6%, y todas las universidades ven reducidas las transferencias en un porcentaje superior al 8%.

### Dualización y desequilibrios en la enseñanza madrileña

El gobierno regional ha empujado al alumnado a la enseñanza privada. Mientras que la media del sistema educativo español, entre 2002 y 2006, situó a 7 de cada 10 nuevos alumnos en la enseñanza pública y a 3 en la enseñanza privada, el gobierno madrileño, envió el 83% a la privada y sólo el 17% a la pública. De manera que de los 40.574 nuevos alumnos madrileños, del 2002 al 2006, 33.804 llegaron a la privada y 6.770 a la pública.

Esta política ha generado la segregación y ha agudizado los desequilibrios. En Madrid, el 77,6% del alumnado de origen inmigrante, el 80% del alumnado con necesidades educativas especiales (ACNEEs) y el 70% del alumnado de Garantía Social se escolariza en centros públicos. La Consejería de Educación ampara la falta de corresponsabilidad de la enseñanza privada concertada en la escolarización del alumnado con dificultades de aprendizaje. Esto provoca la formación de centros gueto públicos y la concentración del alumnado autóctono, sin dificultades, en los centros concertados.

Los resultados hablan por sí mismos. Los últimos datos publicados por el Servicio de Inspección Educativa informan para el curso escolar 2005-2006 de una tasa de titulación en 4º de la ESO del 77,9 en la Comunidad de Madrid. Mientras que los últimos datos publicados por el MEC para el curso 2004-2005 sitúan la media estatal en el 77,9%. Esto significa que el alumnado madrileño que no titula en 4º de la ESO, asciende al 22,1%, mientras que la media española es de un 21%. Por otra parte, la *tasa de idoneidad* ha disminuido en Madrid para todas las edades, en los últimos 10 cursos, con reducciones especialmente drásticas en los 10, 14 y 15 años, al final de la primaria y en el segundo ciclo de la ESO. Estas cifras muestran una tendencia al aumento del alumnado repetidor en Madrid al contrario de lo que ocurre en el resto de

## JUAN CARLOS RODRIGUEZ PANADERO

Secretario general U.C. SUR de UGT Madrid

España donde la tendencia a la baja se mantiene salvo en la edad de 8 años. El resultado es que, en diez cursos, el diferencial a favor de nuestra Comunidad, frente al resto de España, se ha reducido hasta alcanzar un empate técnico: diferenciales de 6,2% en el curso 1994-95, como en el caso de los 12 años, se han reducido a 0,6% durante el 2004-05; de 5,4% a 0,9%, en los 14 años; de 5,2% a 0,8%, en los 15 años. Lo que demuestra que la estrategia a la repetición de curso sin otra actuación curricular complementaria que, tan frívolamente, ha abanderado el PP en nuestra región, conduce al fracaso.

Las tasas de éxito-fracaso escolar son diferentes según las zonas y sus niveles de renta. En el Norte, el Oeste y la Capital más del 80% de alumnado consigue la titulación al finalizar 4º de la ESO. En el Este y Sur de Madrid- zona con menor renta per cápita, la tasa de titulación se aproximan al 70%, lo que supone unas tasas de “fracaso” escolar próximas al 30%. La distribución de los niveles de renta reproduce un mapa similar. Según datos del Instituto de Estadística de la Comunidad de Madrid las zonas Oeste y Norte metropolitanas de la región tienen una renta disponible del 139% y 117% sobre la media de la Comunidad, respectivamente. Seguidas por la población de la Capital -100-124%, *dependiendo de los distritos*-, alejándose de forma significativa del Sur y Sudeste -entre 60 y 70%-, donde se encuentran las rentas más bajas. Un ejemplo significativo es la zona Norte, en particular los pueblos de la Sierra Norte, donde se ha producido uno de los mayores incrementos del nivel renta regional, al tiempo que ha crecido su tasa de titulación en 4º de ESO hasta llegar a el 81,1%, lo que le ha permitido pasar a ocupar la primera posición en el ranking territorial, desde la modesta posición que ocupaba en 1999-2000 (74,3%).

Madrid tiene más alumnado repetidor que el resto de España y un mapa desigual de oportunidades educativas. Estas políticas educativas del Gobierno de la Comunidad de Madrid están generando un deterioro de la calidad de la educación en la región y graves problemas de aprendizaje en una parte muy significativa del alumnado. Son necesarias actuaciones en la escolarización que acaben con los desequilibrios y un aumento de profesorado que haga viable una mayor atención individual, grupos más pequeños y desdobles. Hace falta un plan de choque contra el fracaso escolar que suponga una intervención urgente de carácter global para dotar al sistema de los recursos y medidas de orientación así como de apoyo que son necesarios para una educación inclusiva que mejore el rendimiento del alumnado madrileño y garantice la igualdad de oportunidades.

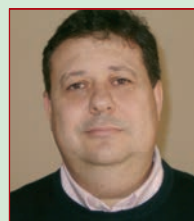

JUAN CARLOS RAMIREZ

erradicar la exclusión y a fomentar valores democráticos y solidarios.

Los recursos destinados a educación son la mejor inversión económica, y desde luego social, que un país puede realizar con vistas al futuro y en beneficio del conjunto de su ciudadanía y de los colectivos que la integran. La escuela pública laica debe ser el destinatario principal de los recursos invertidos en educación, pues, como se ha venido demostrando, hasta ahora, es el elemento fundamental del sistema educativo madrileño que ha garantizado la equidad.

Por tanto, es su ámbito el escenario idóneo para un aprendizaje en libertad y en igualdad y, por añadidura, el lugar más adecuado de emancipación ciudadana.

En la actualidad está establecida una doble red financiada con fondos públicos, cuyo origen estuvo en la imposibilidad de implantar la enseñanza obligatoria hasta los 16 años con la red pública de centros. Esta situación llevó a definir el sistema de conciertos educativos para cubrir el déficit de la red con los centros privados existentes en ese momento. Cara a la sociedad, el concierto educativo se traducía en la gratuidad de la enseñanza obligatoria, es decir, en la equidad del sistema; sin embargo, en este momento, la realidad es muy diferente. Son pocos los colegios concertados que se mantienen fieles a este principio de equidad, pues la mayoría de ellos han encontrado en el concierto y en las “aportaciones voluntarias” de las familias una vía estable para su crecimiento empresarial.

A ello ha colaborado activamente la Comunidad de Madrid desde que se verificaron las transferencias en el año 2000,

# La educación pública: Un elemento para la cohesión social

Educación es sinónimo de libertad, de justicia, de solidaridad. La enseñanza pública es un elemento fundamental para la cohesión social y, por tanto, el mejor instrumento para nivelar las desigualdades.

**D**EBE representar el primer paso de toda política encaminada a

erradicar la exclusión y a fomentar valores democráticos y solidarios.

Los recursos destinados a educación son la mejor inversión económica, y desde luego social, que un país puede realizar con vistas al futuro y en beneficio del conjunto de su ciudadanía y de los colectivos que la integran. La escuela pública laica debe ser el destinatario principal de los recursos invertidos en educación, pues, como se ha venido demostrando, hasta ahora, es el elemento fundamental del sistema educativo madrileño que ha garantizado la equidad.

Por tanto, es su ámbito el escenario idóneo para un aprendizaje en libertad y en igualdad y, por añadidura, el lugar más adecuado de emancipación ciudadana.

En la actualidad está establecida una doble red financiada con fondos públicos, cuyo origen estuvo en la imposibilidad de implantar la enseñanza obligatoria hasta los 16 años con la red pública de centros. Esta situación llevó a definir el sistema de conciertos educativos para cubrir el déficit de la red con los centros privados existentes en ese momento. Cara a la sociedad, el concierto educativo se traducía en la gratuidad de la enseñanza obligatoria, es decir, en la equidad del sistema; sin embargo, en este momento, la realidad es muy diferente. Son pocos los colegios concertados que se mantienen fieles a este principio de equidad, pues la mayoría de ellos han encontrado en el concierto y en las “aportaciones voluntarias” de las familias una vía estable para su crecimiento empresarial.

A ello ha colaborado activamente la Comunidad de Madrid desde que se verificaron las transferencias en el año 2000,

pues, además de mostrarse ciega y sorda ante las denuncias realizadas en todos los medios de comunicación sobre las cuantías de las “aportaciones voluntarias”, se ha brindado a regalar terrenos a la iniciativa privada para la constitución de centros privados concertados.

Esta política va tanto en detrimento de la enseñanza pública como de la privada no concertada. Pero sobre todo va en contra de la sociedad, pues el derecho a la educación reconocido en la Constitución Española se ve supeditado a la existencia en la práctica del copago: la “aportación voluntaria”.

Esto se defiende como “libertad de elección de centro”, una auténtica falacia, pues lo que hacen estos centros es seleccionar al alumnado en función de su capacidad para cubrir la citada “aportación”.

Una educación básica de calidad va a ser el elemento de partida del trabajador en su proceso de inserción laboral. Por ello, es prioritaria la garantía del derecho a la educación, de forma que todos los trabajadores tengan acceso a la misma, tal y como establece nuestra Carta Magna.

Asegurar la calidad de la enseñanza debe partir de la garantía de igualdad, de manera que todos los ciudadanos tengan las mismas oportunidades, debe tener carácter público y prestar especial atención a la formación del colectivo de profesores, además de equipar adecuadamente los centros de enseñanza, principalmente dotándoles de las nuevas tecnologías en todos los campos y materias, y asegurar una actualización permanente de las especialidades formativas en base a las necesidades detectadas.

La educación pública es otro pilar del Bienestar Social. Debemos apuntalar este pilar.

## PEDRO LÓPEZ LÓPEZ

PROFESOR TITULAR DE LA UNIVERSIDAD COMPLUTENSE DE MADRID

# La Universidad pública y el espacio europeo de educación superior

Una observación del profesor Albatch, del Boston College, enmarca cabalmente este artículo: *“En la educación está ocurriendo una revolución. La educación se está transformando en un bien de consumo comercializado internacionalmente.*

*Ya no es vista primordialmente como un conjunto de habilidades, actitudes y valores necesarios para el fortalecimiento de la ciudadanía y para la efectiva participación en la sociedad moderna, o sea, como una contribución clave al bien común de cualquier sociedad. En lugar de esto, se ve cada vez más, como un bien de consumo que puede ser comprado por un consumidor para adquirir un conjunto de habilidades que serán utilizadas en el mercado; o es vista como un producto que puede ser comprado o vendido por corporaciones multinacionales, instituciones académicas convertidas en negocios o por otros proveedores”.*

**L**a universidad pública, como parte de un sistema educativo más amplio, no escapa a la lógica que el neoliberalismo ha impuesto en las tres últimas décadas, lógica que está pervirtiendo el objeto de la educación, al igual que el de otros servicios públicos, como la sanidad.

Para no elucubrar en exceso sobre cuál es el objeto de la educación, debemos partir del señalado por el artículo 26 de la Declaración Universal de Derechos Humanos: *“La educación tendrá por objeto el pleno desarrollo de la personalidad humana y el fortalecimiento del respeto a los derechos humanos y a las libertades fundamentales”.* No muy distinto es el texto del artículo 27.2 de la Constitución Española: *“La educación tendrá por objeto el pleno desarrollo de la personalidad humana en el respeto a los principios democráticos de convivencia y a los derechos y libertades fundamentales”.* Nada hace pensar que los redactores de estos artículos estuvieran pensando que la universidad queda exclui-

da del sistema educativo, por lo que estos enunciados no son ajenos a su misión. De hecho, la Declaración Mundial de la Educación Superior (UNESCO, 1998) insiste (artículos 9 y 14) en la obligación de formar en la universidad ciudadanos responsables, y el Consejo de Europa en 2006 proclama una declaración bajo el título *“Responsabilidad de la Educación Superior para una cultura democrática: ciudadanía, derechos humanos y sostenibilidad”.*

Estas referencias también tienen su eco en la normativa nacional. También los estatutos de varias universidades (por ejemplo, Complutense y Universidad de Barcelona) se refieren a la obligación de formar ciudadanos en la universidad.

Y la Ley 27/2005, de 30 de noviembre, de fomento de la educación y la cultura de la paz (BOE 1/12/05) 2.6 establece que corresponde al Gobierno *“promover un incremento del conocimiento público y de la enseñanza del Derecho Internacional humanitario y de la legislación sobre Derechos Humanos”,* si no es en la universidad, ¿dónde?.

Pero vemos que el proceso de Bolonia tal y como se está llevando a cabo en nuestro país hace bien poco caso a este tipo de referencias e insiste en un discurso de tono claramente empresarial. El Espacio Europeo de Educación Superior se ha convertido en una coartada para que la universidad se adapte con exclusividad al mundo de la empresa, y no a

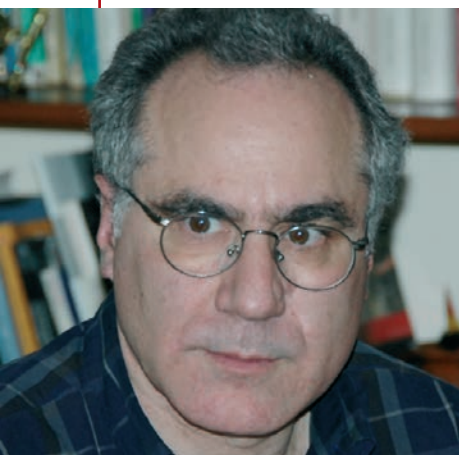

**PEDRO LÓPEZ LÓPEZ**

Profesor titular de la Universidad Complutense de Madrid.





la sociedad en su conjunto, que es a quien tienen que servir los titulados universitarios.

Un sector no desdeñable —y no tanto numéricamente como por los argumentos que se esgrimen— de estudiantes y de docentes universitarios son críticos con la manera en que se está configurando el Espacio Europeo de Educación Superior y las reformas que en su nombre está viviendo la universidad española. Mientras que este espacio no busca aparentemente más que una armonización progresiva del marco general de las titulaciones y los ciclos (Declaración de La Sorbona), el acercamiento de la universidad a **“la sociedad”** que tanto se invoca parece apuntar en realidad a una supedi-

tación al mundo empresarial que compromete seriamente la independencia de la institución universitaria. Así es como se va imponiendo cada vez más como criterio de calidad la **“financiación externa”**, criterio empresarial que excluye lo que no es rentable y útil a la propagación de los valores empresariales. Es así como cursos de doctorado, cursos de verano y otras actividades van siendo cuestionadas si no sirven a la lógica del mercado.

El pensamiento crítico con el sistema económico imperante, lógicamente, no va a ser fomentado (financiado), porque ya lo prioritario no es la formación integral del estudiante universitario, si no las habilidades y destrezas que éste pueda adquirir como **“cliente”** pa-

ra luego poder vender en el mercado de trabajo. No se trata de formar profesionales en un sentido amplio de la palabra, sino de formar productores bien adiestrados para el mercado. La socialización que se pretende en la nueva universidad no se ajusta a valores provenientes de un enfoque de ciudadanía o de derechos humanos, un enfoque comprometido con la sociedad en su conjunto, con el servicio público y con los bienes comunes, sino que se ajusta como un guante a valores propios del mundo empresarial.

Se busca que los jóvenes titulados sean **“emprendedores”**, **“flexibles”**, **“competitivos”**... en definitiva, que representen los valores que defienden con denuedo los líderes empresariales.

Como siempre pasa, el sector crítico con este proceso (hay un manifiesto de *Profesores por el conocimiento* firmado por unos 2.500 docentes) es caricaturizado, ridiculizado y casi criminalizado por la propaganda imperante: se trata de una especie de tribu corporativista formada por un funcionariado vago y casposo que se opone al progreso, a Europa, a la globalización... y casi al teléfono. Se entiende que no piensan en la formación de los alumnos, sino que su increíble egoísmo sólo les da para pensar en sus propios privilegios (¡!). Naturalmente, un adversario caricaturizado así es más fácil de reducir. La realidad, sin embargo, es bien diferente, y los argumentos de fondo que exponen los críticos resisten tozudamente.

Y de fondo, el modelo privatizador que el PP defiende sin complejos y ante el que el PSOE calla cómplice. En comunidades como la de Madrid y Valencia, gobernadas por el PP, es ya insufrible el maltrato a la universidad pública, igual que al resto de los servicios públicos.

Sólo cabe esperar con optimismo que la crisis financiera en la que estamos envueltos y la época Obama desinflen el neoliberalismo rampante y devuelvan un poco de sensatez antes de que los servicios públicos terminen irreversiblemente destrozados y la sociedad acabe dividida en unas clases medias que pueden pagarse educación y sanidad de calidad y unas clases trabajadoras que sólo pueden aspirar a las migajas de la beneficencia que el capitalismo caritativo tenga a bien concederles.

Privatización de la sanidad y problemas con los nuevos hospitales, anuncios de vender a la iniciativa privada la gestión del Canal de Isabel II, trivialización de la educación pública, —nuevas y más flexibles normas en educación infantil—, apoyo a la escuela privada religiosa... Las consecuencias de la nueva política puesta en marcha por el gobierno regional empiezan a preocupar.

## La **GESTIÓN** de los servicios públicos en la Comunidad de Madrid

**S**i empezamos por la sanidad, la política llevada a cabo hasta ahora por el Gobierno regional es una de las cuestiones que más inquietud ha creado a los ciudadanos. El criterio privatizador con que se han creado los nuevos hospitales es sin duda lo que está generando mayores interrogantes.

Por lo demás y a pesar de ello —la Presidenta de la Comunidad de Madrid cree que la iniciativa privada lo gestiona mejor todo—, ni siquiera el maratón de inauguraciones —se han abierto ocho nuevos hospitales— ha logrado ocultar cierta improvisación y en algunos casos fallos notorios, especialmente por la falta de personal, el mal funcionamiento de las urgencias, la orientación excesiva-

mente economicista en la gestión de algún centro o el aparente caos de las nuevas áreas.

En un estudio presentado el pasado día 26 de noviembre por la Confederación de Consumidores y Usuarios de Madrid, los ciudadanos siguen apostando por la sanidad pública (en torno a un 65 % la consideran buena o muy buena) pero al mismo tiempo y en un porcentaje muy similar (un 66'4%), rechazan que la privatización sea la mejor vía para mejorar la sanidad en Madrid.

Por otro lado la contestación social a los planes privatizadores no deja de aumentar por lo que, y aunque parece claro que la sanidad pública no es del agrado del Gobierno regional, la situación no es aún definitiva y habrá que esperar.

### **La educación es otra de las grandes preocupaciones**

La Comunidad madrileña es la que menos dinero dedica a la educación. A la falta evidente de escuelas infantiles, la Comunidad ha respondido disminuyendo los requisitos para la apertura de nuevos centros, (aumento de la ratio por alumno en las aulas; eliminación de la obligación de que la guardería disponga de un patio exclusivo;

rebaja de los criterios técnicos para la contratación de los profesionales), que en la práctica supone una privatización encubierta de la educación infantil y un deterioro evidente en la calidad. Junto a eso la Consejería de Educación no disimula su interés por la educación privada que se materializa, por un lado, en el decidido apoyo que viene prestando a entidades educativas privadas, de conocida confesión ultra religiosa, y por otro con la concesión de ayudas para uniformes o libros a las escuelas privadas, por mucho que estas ayudas se dirijan a familias de escasos ingresos.

Al mismo tiempo la Comunidad mantiene un absurdo contencioso con el Gobierno de la nación —auténtica 'bestia negra' de la presidenta regional— a causa de la asignatura de Educación para la Ciudadanía, y cuya decisión de apoyar a las familias que han decidido objetar la asignatura en nada favorece a la educación, antes al contrario, puede perjudicar y mucho a los alumnos objetores, dado que es una asignatura obligatoria que puntúa en la evaluación final y por tanto es imprescindible su aprobación.

Se trata de un tema político, cuya constitucionalidad la Co-

munidad tiene derecho a plantear; sin duda, pero lo que no está tan claro es que deba trasladar este problema a los ciudadanos (la otra comunidad autónoma que mas hostilidad ha manifestado hacia Educación para la Ciudadanía junto con la madrileña, la Comunidad Valenciana, ha tenido que dar marchas atrás apresuradamente en sus pintorescos planes de paralizar la asignatura, ante la masiva oposición de profesores, alumnos y comunidad escolar en general).

Además de todo eso, y como una muestra más de la orientación del Gobierno regional en temas educativos, los sindicatos han denunciado que la Comunidad ha recortado en unos 60.000 euros las subvenciones dedicadas a la alfabetización y educación de adultos.

Por último la gota que ha venido a colmar el vaso son los recientes problemas de financiación que sufren las universidades públicas madrileñas, que ha originado las primeras reuniones entre los rectores madrileños y que exigen a la Comunidad la garantía de que van a poder a hacer frente a los gastos ya comprometidos por la Consejería de Educación en lo que respecta a la educación universitaria madrileña.



**ANTONIO LÓPEZ SEBASTIANES**  
Director de Comunicación  
CECU Madrid

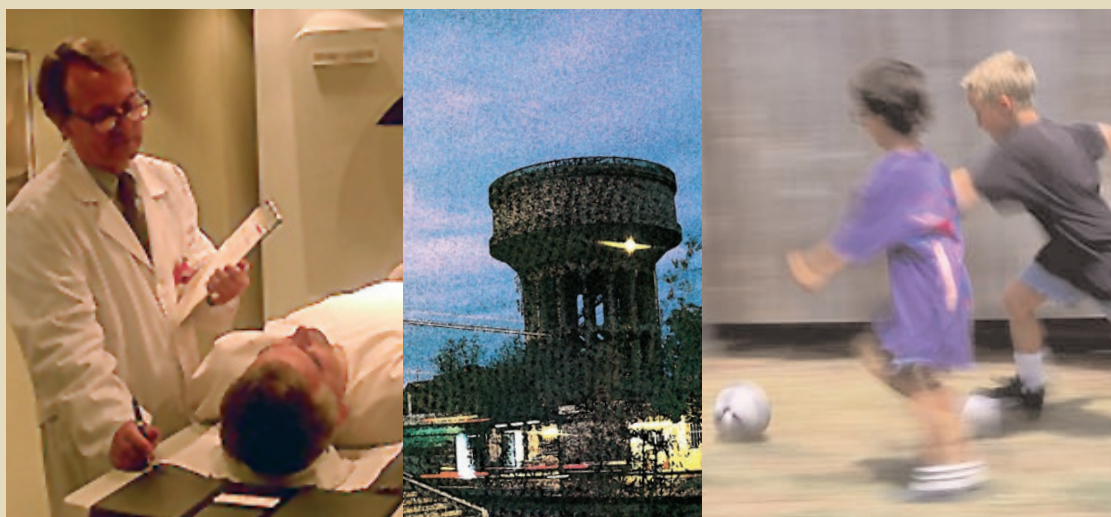

Privatizaciones como la Educación y la Enseñanza, la Sanidad y la gestión del Canal de Isabel II, preocupan a los madrileños.

Se trata de una situación que no tiene precedentes, y ha originado una protesta unánime de los rectores y llamadas de protesta ante el cariz que estaban tomando las cosas.

**Por lo que respecta a la política social** llevada a cabo hasta ahora las noticias no pueden ser más preocupantes.

Inquieta el tratamiento que se está dando a las ayudas provenientes de la Ley de Dependencia aprobada por el Gobierno Central. A pesar de que Madrid es, junto con Andalucía y Cataluña, uno de los territorios donde existe un mayor número de ciudadanos afectados, paradójicamente resulta ser el que menos solicitudes ha tramitado para poder acceder a las ayudas prevista en la ley. Las disculpas que el Gobierno regional ha dado para justificar esta actitud son tan ambiguas, que más parece que estamos ante una nueva batalla contra el Gobierno central —similar a la ya planteada en educación— lanzada por el Gobierno de **Esperanza Aguirre** y, donde una vez más, y con independencia de los errores de la administración central (que existen) los perjudicados van a ser esos miles de personas que necesitan ayuda urgente.

Pero esos no son los únicos problemas. En los últimos años los problemas en las residencias de ancianos —privadas pero en régimen de concierto con la Comunidad— menudean. El último de ellos, denunciado por el Ayuntamiento de Alcorcón, ocurrió el pasado 15 de noviembre (las primeras denuncias se remontan a finales de septiembre) y afecta a una residencia situada en este municipio. Una anciana resultó muerta por causas que aún se desconocen y que los familiares achacan a la dejadez y falta de atención del centro. No es la primera vez que se produce una denuncia contra estos centros, muchos de los cuales adolecen de personal y mantienen instalaciones inadecuadas. Una vez más, y como viene ocurriendo en otros campos, el protocolo puesto en marcha por la Comunidad se repite: ante los problemas que representa una población cada vez más envejecida la respuesta que se da no es la inversión pública en nuevas infraestructuras residenciales, sino la apertura al sector privado. Consecuencias: o bien una gran parte de la población afectada no puede pagar una residencia privada (la gran mayoría), o aquellas más asequibles económicamente sufren la baja calidad y la degradación de

unos servicios que difícilmente pueden ser rentables, salvo para las economías más pudientes.

En estas condiciones el caso de la residencia de Alcorcón se va a repetir y aumentar porque la apuesta privada para resolver necesidades sociales no funciona o funciona tan mal que resulta inaceptable en una sociedad desarrollada como la nuestra.

**Por si no fuera suficiente con lo ya expuesto** ha surgido en los últimos meses un tema que creíamos a salvo de cualquier veleidad, y que por su importancia y trascendencia resulta especialmente grave. Se trata de la gestión del agua. Desde que la presidenta de la Comunidad anunció en el pasado Debate del Estado de la Región que tenía intención de autorizar la entrada de capital privado en la institución que gestiona el agua en la Comunidad, el Canal de Isabel II, se han disparado todas las alarmas. El pasado 21 de noviembre, y con ocasión de la presentación de los presupuestos municipales, la presidenta **Aguirre** volvió ratificarse en la misma idea al incluir en la Ley de Acompañamiento una disposición para poner en marcha la entrada en el Canal de Isabel II de un 49 % de capital privado.

La decisión no ha dejado de sorprender puesto que el Canal es una empresa pública rentable, (el año pasado logró unos beneficios de 767 millones de euros) y cuya gestión es razonablemente satisfactoria. Ni siquiera las necesidades inversoras utilizadas por la Comunidad para justificar la medida convencen. Prueba de ello es que los trabajadores del Canal han comenzado con protestas y manifestaciones. La primera de ellas, celebrada a mediados de noviembre en la Plaza de Benavente reunió a cerca de 5.000 personas. Pero esto es sólo el comienzo. La sociedad civil también ha acogido la propuesta de forma muy negativa. Cinco organizaciones, los sindicatos Unión General de Trabajadores (UGT) y Comisiones Obreras (CC OO); la organización Ecologistas en Acción, la Federación Regional Asociaciones de Vecinos de Madrid (FRAVM) y la Confederación de Consumidores y Usuarios de Madrid (CECUMadrid) crearon el pasado 23 de octubre la Mesa del Agua, uno de cuyos objetivos fundamentales es la oposición a la privatización del Canal de Isabel II. A todo esto según un informe jurídico realizado por la Confederación Hidrográfica del Tajo la privatización de la empresa pública que gestiona el agua en Madrid, sería inviable.

En fin todas estas cuestiones y algunas más que por problemas de espacio no podemos analizar ahora dibujan un panorama que, como hemos venido repitiendo a lo largo de este artículo, genera sombras y dudas más que razonables y que, más allá de la legitimidad del Gobierno regional para llevar a cabo las políticas que crea más convenientes, obligan a preguntarse si el camino que ha elegido la Comunidad de Madrid para proveer de algunos servicios a los ciudadanos, pasarían sin problemas el tamiz constitucional.

**Pierre de Frey, Barón de Coubertin**, vivió en su infancia la frustración colectiva que afectó a toda una generación de franceses. Fue la derrota de Sedán acaecida en 1870. Este suceso no fue solo la pérdida de una batalla, sino el derrumbe del poderío militar francés, el final del Segundo Imperio de Napoleón III, y por si fuera poco, el inicio del odio y del resentimiento entre las dos naciones más importantes de Europa, que produciría en el siglo XX el tenebroso saldo de más de 60 millones de muertos durante las dos guerras mundiales.

# El espíritu de las olimpiadas modernas

**D**ESPUÉS de los triunfos militares de Napoleón Bonaparte, de la gloria de Austerlitz y del esplendor de su imperio, que habían impregnado el espíritu francés del chauvinismo y de ideas de “*grandeur*”, la derrota de Sedán sumió a Francia en el estupor, la duda y el revanchismo.

**Pierre de Coubertin** encontró en sus reflexiones atribuladas una explicación y un camino para salir de aquel desastre. Siempre pensó el barón que la superioridad militar alemana se debía a una mejor preparación física de del pueblo y ejército alemán, y que solo la práctica constante de la gimnasia y del deporte podría devolver a la nación francesa la gloria y la supremacía de antaño.

El desarrollo de este pensamiento le llevó a convertirse en un apóstol de la educación física, y como su desahogada situación económica y social de aristócrata se lo permitía, se dedicó de lleno a su apostolado, dejando oír su voz, en todos los foros importantes del mundo.

En realidad la explicación Coubertin era acertada, aunque sin duda insuficiente. Los fenómenos que determinaron el desastre militar francés eran mucho más complejos y habría que rastrear sus orígenes en la Filosofía de la Historia tal como se lo planteó el poderoso talento de

Hegel. No obstante a Coubertin le sirvió para orientar su vida, motivar su espíritu y entrar en la historia.

## **Espíritu clásico**

El barón era un ilustrado en la mejor tradición francesa. Amaba la cultura clásica y sentía la iluminación del mundo helénico. Por eso un día de 1889 en que pronunciaba un discurso en la inauguración de la Exposición Universal de París, al final del mismo y acometido por una súbita inspiración, expone por primera vez el proyecto de recuperación de las Olimpiadas de la Antigua Grecia y con ellas el retorno de un mundo más noble y más bello. Más tarde expuso su proyecto de un modo más exclusivo y elaborado en el claustro de la Sorbona de París en 1892, y aunque su alocución produjo sensación y entusiasmo, su proyecto no fue aprobado. Posteriormente, ya en 1894 y en el mismo claustro de la Sorbona, se dio finalmente aprobación a su proyecto olímpico.

Así empezó realmente su activo y vehemente apostolado que culmina cuando el 25 de marzo de 1896 se celebran las primeras Olimpiadas Modernas. Por motivos románticos se dieron cita en Grecia, y aunque en principio estaban pensadas para el cambio de siglo se adelantaron cuatro años a la citada fecha de 1896, que desde entonces habrá de ser señalada como un hito en la historia cultural del mundo.

Pierre de Coubertin roza los 1,60 metros de estatura y practicó desde muy joven todo tipo de deportes y ejercicios gimnásticos aunque tuvo una especial predilección por la esgrima. Sin duda buscaba a través de todo ello una forma de dignificación personal además de la coherencia con sus ideas de regeneración nacional a través del deporte.

Después de una breve carrera militar y de estudios de Derecho y Sociología, decidió dedicarse por entero a la reforma pedagógica. Su concepción de esta actividad era



**César Navarro**

Presidente de honor de la Fundación CÉSAR NAVARRO



Atento a nuevas experiencias deportivas, Coubertin conduce un triciclo motorizado de novedosa aparición en la época.

la de hallar la armonía entre el cuerpo y el espíritu y el de llevar su afán dignificador a todas las clases sociales y a todos los pueblos de la tierra.

### Romántico e idealista

En el ideario de Coubertin están implícitas las ideas del romanticismo y el liberalismo que afloraron en su época. Él los toma en su mejor sentido y enmarca en ellos la nobleza de su causa.

Su ideal humano es la armonía entre la forma física y la mente, por eso en su proyecto olímpico **“llama en su ayuda a las musas”** y aspira a que los atletas se asemejen lo más posible a las estatuas del siglo de Pericles, dotadas de movimiento e inteligencia. La aspiración a la verdad, la belleza y el bien está

siempre presente en sus escritos, en su vida y por supuesto en su obra definitiva: las Olimpiadas.

El escenario histórico en el que Coubertin se mueve es como hemos dicho el de la batalla de Sedán, la caída del Segundo Imperio y la proclamación de la República en Francia. Luego se extiende a la Primera Guerra Mundial. Desde 1915 vive en Suiza, país que acoge sin reservas su apostolado de un olimpismo democrático y dignificador en el que habían de participar todos los hombres y todos los pueblos.

Murió durante un paseo solitario por los jardines de Ginebra en 1937 y pidió en su testamento ser enterrado en Suiza y que su corazón se guardara en una urna

dentro de un monumento a la Olimpiada. Fue sin duda un romántico aureolado de grandeza.

### La figura de Bismark

Pero el hecho más relevante de aquel tiempo fue la unificación alemana y el relieve y la fuerza que emanan de la figura de Otto von Bismark que con mano de hierro forja el destino y la organización del Imperio Alemán y crea el ejército más disciplinado y potente de su época.

La batalla de Sedán fue la demostración palmaria de ello, y quiso el trágico destino que la construcción de Alemania como un gran país se hiciera a costa de la derrota francesa. El odio y el resentimiento entre estas dos grandes naciones duró todo el siglo XX y dio el saldo apocalíptico de 60 millones de cadáveres.

Bismark era un hidalgo de la Prusia Oriental. Lo que se conocía como un **“junkker”** y en su juventud, al igual que Coubertin, practicó con entusiasmo la esgrima. De su paso por la Universidad de Gotinga en la década de 1830 nos da noticia el que fue su compañero de aventuras juveniles, el norteamericano Motley, en una novela cuyo protagonista es la contrafigura de Bismark, como duelista arriesgado y estudiante díscolo que ostentaba como medallas las cicatrices de las heridas recibidas en escaramuzas y desafíos.

En realidad la unificación alemana y su emergencia como gran potencia europea fue un fenómeno tardío que se debió a su voluntad férrea y a su genio de estadista. El atraso de Alemania se remontaba dos siglos atrás, a la desastrosa Guerra de los 30 años, caecida entre 1618 y 1648

en la que murió al menos un tercio de la población y que dejó una fragmentación de estados y una población desesperada y enmudecida que se expresó desde entonces más allá del lenguaje, a través de la música o en el metalenguaje de la filosofía.

En la Alemania forjada por Bismark había disciplina y grandeza y un despliegue de energía y de trabajo que asombró al mundo; pero estaban también el germen de la intolerancia y la épica desesperada de la muerte, probable secuela de la Guerra de los 30 años. Hoy todavía pesan como una losa en el subconsciente colectivo de ese gran pueblo la oscura culpa del Holocausto y el recuerdo sombrío del Hundimiento.

Ahora, en el alborar del siglo XXI, esperamos una próxima olimpiada para España. Por eso es pertinente recrear el mensaje de paz y de fraternidad de Coubertin. Estas líneas hemos querido honrar su figura y recoger su legado. También extenderlo a los españoles que se han destacado por su espíritu olímpico. En primer lugar a Conrado Duránte, que tan meritoriamente ha glosado a Coubertin. Asimismo al ausente y recordado Cagigal, a Samaranch, Ferret Salat y muchos otros que tanto han hecho por el olimpismo español. Y de una manera muy especial al atleta español que con un gesto eurítmico, digno de la Antigua Grecia, encendió con el certero disparo de flecha la antorcha olímpica de Barcelona.

Que el apoyo y el trabajo de todos ayude a encender la antorcha olímpica que deseamos para Madrid y que a la luz de ella todos los pueblos de la tierra se unan en la Paz, el Respeto y la Dignidad.

## **DAVID CASTRO**, CONCEJAL DE DESARROLLO ECONÓMICO, EXPLICA LA IMPORTANCIA QUE SOBRE EL MUNICIPIO TIENE **TECNOGETAFE**

Casi un millón de metros cuadrados destinados a la investigación y el desarrollo de materiales compuestos, de energías renovables, de los últimos avances en aeronáutica. **TecnoGetafe** se presenta como la oportunidad del municipio para crecer en el ámbito industrial y de innovación.

*“En plena crisis económica, en Getafe se seguirán pidiendo licencias para construir empresas”*

David Castro, concejal de Desarrollo Económico, explica esta iniciativa que se desarrolla con la Universidad Politécnica y la Comunidad de Madrid.

### **¿Qué es TecnoGetafe?**

Viene a ser la segunda universidad de Getafe. La apuesta de TecnoGetafe viene de la mano de la Universidad Politécnica de Madrid. Iniciaron los contactos allá por el año 2000. Nos los trajimos al centro de calidad de Getafe que está en la calle Diésel donde instalaron un laboratorio.

Era el primero que tenía descarga de rayos sobre materiales compuestos. Con el tema aeronáutico era importante hacer ese tipo de pruebas, porque la importancia del composite sobre los aviones al final nos ha dado la

razón: es el material del futuro. A raíz de esa relación se vio las necesidades que tenían además de la Escuela de Ingenieros Industriales, también la de Minas y Aeronáutica. En sus instalaciones actuales había falta de espacio para desarrollar sus labores de investigación y de I+D. Propusimos que se vinieran a Getafe, al Área Tecnológica del Sur; les cedíamos el suelo y les cofinanciábamos la construcción de los centros.

A día de hoy ya es una realidad. Tenemos un centro de investigación de materiales compuestos de la Escuela de Minas, la Gó-

mez Pardo, de Industriales, un edificio para hacer pruebas radioeléctricas, un centro de fluidos, y después nos han venido tres centros nuevos que no estaban en el proyecto inicial: el centro de silicio, que es el primero que hay en España en investigación de este tipo; el FIDAMC, de la Comunidad de Madrid, que es otra fundación sobre materiales compuesto por diferentes empresas del sector aeronáutico y de materiales; y el centro de composites de Airbus con la Comunidad de Madrid y el Ministerio a través de CEDETI.





David Castro, concejal de Desarrollo Económico.

Lo último es que hace unos días sacamos el primer concurso de venta de parcelas y ya hay cuatro empresas que han hecho ofertas en firme para instalarse en el Parque Tecnológico. Todas son de I+D, algo obligatorio, así como que instalaran aquí sus laboratorios. Lo que vamos a hacer es concentrar los investigadores de la Universidad Politécnica, así como los de las empresas. Si sumamos lo que ya de por sí tiene Getafe en aeronáutica, con EADS, o tecnológico, con Siemens, por ejemplo, vamos a hacer que esta ciudad tenga la mayor concentración de ingenieros de toda la Comunidad de Madrid y una de las mayores de España.

**Antes se conocía todo este proyecto como Área Tecnológica del Sur, ¿por qué el cambio de nombre y llamarlo TecnoGetafe?**

**¿Qué importancia va a tener para la ciudad este nuevo desarrollo?**

Una importancia doble: lo primero tener una segunda universidad. Tenemos la Carlos III, que en ciencias jurídicas y sociales es la mejor de España. Getafe tiene una trayectoria industrial desde hace muchísimos años, y va a seguir siéndolo. Getafe necesitaba ese soporte de la Universidad Politécnica. Los laboratorios de I+D le van a dar un valor añadido a esas empresas que tenemos y va a producir unas sinergias con la universidad, de tal forma que cuando se investigue algo lo apliquen las empresas, o que cuando las empresas necesiten algo, tengan también laboratorios. Se pueden deslocalizar los procesos de fabricación pero no las ideas y la investigación. El hecho de que Getafe tenga los mejores centros



Pedro Castro, alcalde de Getafe en la presentación de TECNOGETAFE.

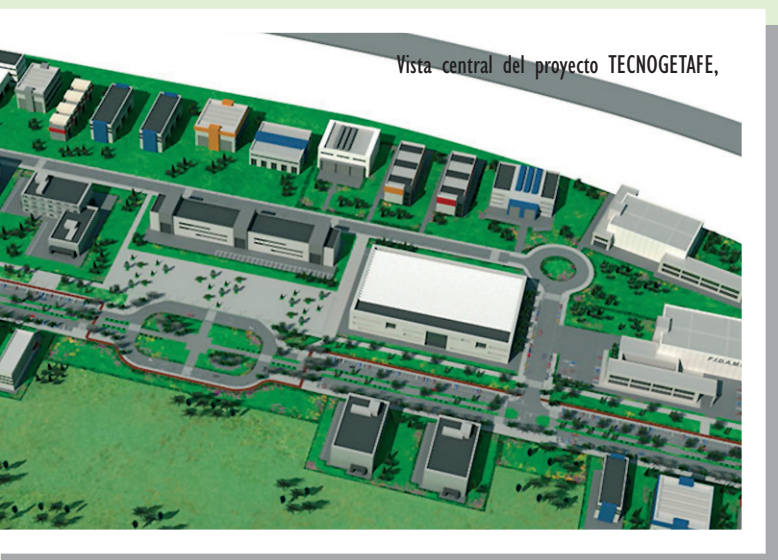

Vista central del proyecto TECNOGETAFE,

Una cuestión de marketing. La Comunidad no estaba contenta con el nombre, porque no existía ningún vínculo con la región. Que EADS tenga su centro de composites en Getafe hace que tenga un calado internacional. Pero en el nombre no había ninguna referencia a la Comunidad de Madrid ni a Getafe.

El Área Tecnológica del Sur podía estar en Ciudad Real, en Córdoba... porque nadie lo localizaba. Había que implantar otro nombre, como lo tienen Móstoles Tecnológico o Tecno-Alcalá.

de investigación tanto públicos como privados va a hacer que este municipio tenga garantizada una proyección de futuro sobre el desarrollo industrial, vamos a tener un personal mucho más cualificado, vamos a tener el mayor número de personas con titulación...

Con todo lo que está cayendo, con la crisis económica, en los últimos dos meses, en Getafe se han instalado cuatro empresas con más de 1.700 puestos de trabajo. Es el caso de Knorr-Bremse, que vinieron los príncipes a inaugurarlo; de General Electric don-

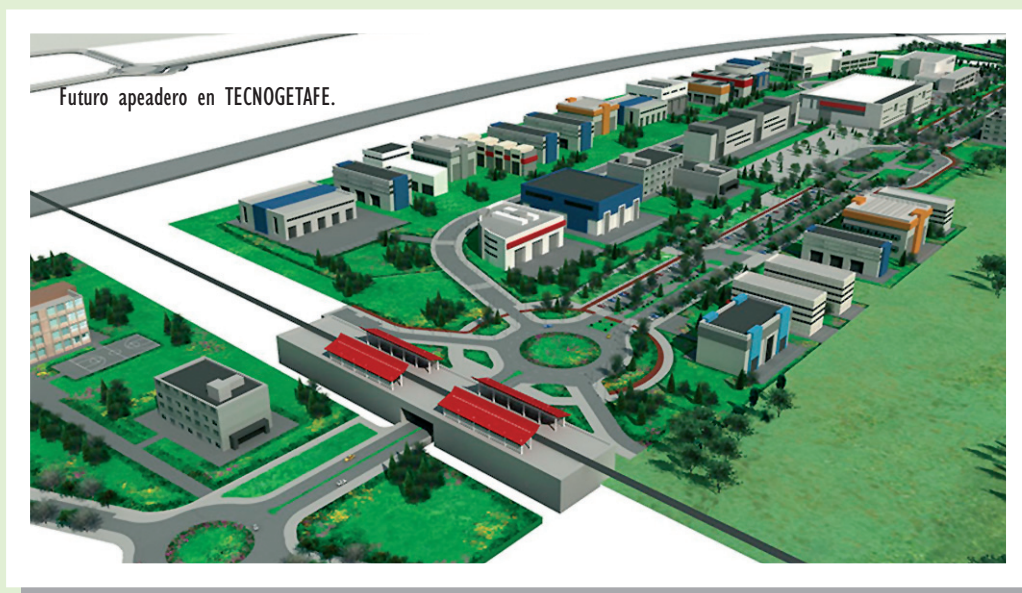

Futuro apeadero en TECNOGETAFE.



Edificio FIDAMC.

de estuvo la presidenta de la Comunidad; de HDM, que trabaja para Nokia y Telefónica; y el caso de Carrefour. Entre todos son 1.700 trabajadores nuevos que tiene Getafe. Con TecnoGetafe y La Carpetania metemos en el mercado 8 millones y medio de metros cuadrados de suelo industrial, que cuando se desarrollen en unos cuatro años supondrán 30.000 puestos de trabajo en Getafe. Eso hace que la proyección a medio plazo sea grande. En Getafe se siguen instalando empresas, seguimos abriendo. Eso no se está dando en ningún otro municipio del sur de Madrid. La crisis nos ha pillado con La Carpetania y Los Olivos en pleno desarrollo. Si no viesen una apuesta industrial y tecnológica no lo harían. El tener una segunda universidad en Getafe... no todas las ciudades tienen universidad en España, y dos, muy pocas. Nosotros somos una de ellas. Las universidades también apuestan por Getafe.

**¿Qué está funcionando ya y qué plazos se contemplan para la instalación de empresas y que TecnoGetafe esté a pleno rendimiento?**

Ahora mismo lo que se está acabando de construir son los centros de la Universidad Politécnica de Madrid.

El criterio es que se acaben a lo largo de las navidades y del primer trimestre del año. Cualquier vecino que pase por Nassica puede ver las grúas y los edificios cuando mire a la derecha. El criterio es que una vez que esté terminado, se haga la mudanza y empiece a funcionar durante el verano para que en septiembre esté a pleno rendimiento. Al lado de la Politécnica se está construyendo el centro de composites de Airbus, que va un poco más lento: se acabará durante 2009 y entrará en funcionamiento en 2010, porque no es solo el edificio, sino después llenar los laboratorios con todos los aparatos y el material. El FIDAMC también empieza las obras y estamos pendientes de dar licencia de obra inmediatamente. A partir de ahí son 18 meses. En 2010 el IMDEA de Materiales va a entrar en funcionamiento y las empresas

que acaban de solicitar suelo, están en la mesa de contratación.

A finales de 2010 o principios del siguiente, tendremos empresas en funcionamiento, ya no solo los centros de investigación de la Politécnica, de la Comunidad o de Airbus, sino empresas físicas. En plena crisis económica, en Getafe se seguirán pidiendo licencias para construir empresas, seguirán construyéndose centros, seguirá generándose empleo. La crisis nos ha pillado en un momento mejor que otros municipios que apostaron en su momento por la construcción en lugar de la industria.

A día de hoy somos el único municipio que tiene suelo industrial disponible para la instalación de una empresa.

**¿Qué perfil de empresas buscáis para TecnoGetafe, que requisitos o condiciones se les imponen?**

Las empresas que han pedido suelo son tres de ingeniería aeronáutica y de sistemas, y una de informática, de software, que está orientada también al tema aeronáutico. Todo I+D. Llegamos a un acuerdo porque queremos que el parque tecnológico de La Carpetania y TecnoGetafe vayan muy vinculados a la Universidad Politécnica. ¿Dónde aplica el conocimiento de la universidad? Industriales fundamentalmente en procesos, materiales en compuestos; minas también en materiales o energía; y aeronáutica en el sector silicio, materiales compuestos y energéticos. Pedimos que las empresas sean de estos sectores: aeronáutico, materiales, energético o todo lo que suponga ingeniería aneja. No pueden instalarse otro tipo de empresas. La idea es que aquellas que lo hagan creen partenariados, asociaciones que cuando el ministerio saque proyectos a licitación o subvenciones, que las mismas empresas y la universidad, en calidad de socios puedan acudir para desarrollar esos proyectos. Es mucho más cómodo tenerlas en el mismo parque. Nos ha sorprendido la acogida que hemos tenido. Que se hayan solicitado 11 parcelas, entre las cuatro empresas, en una situación como la que atravesamos, se ve que hay interés.





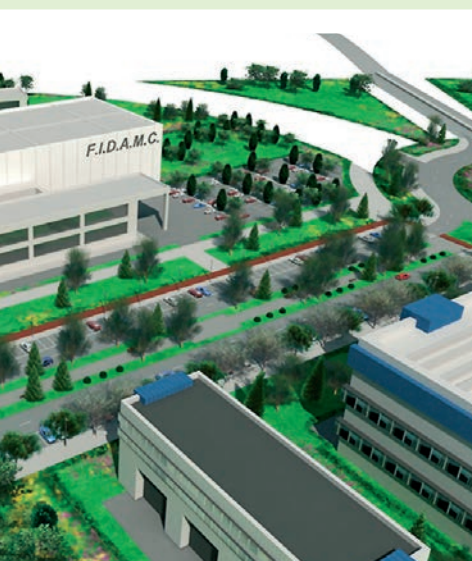

### EL PARQUE EN CIFRAS

#### SUPERFICIE:

Bruta total: **978.000 m<sup>2</sup>**

Neta Parcelas: **795.000 m<sup>2</sup>**

Edificable: **369.000 m<sup>2</sup>**

#### Inversión TOTAL:

**71 millones de euros aprox.**

#### SECTORES:

Aeronáutica/aeroespacial,  
ingeniería, energía, bioenergía  
y nuevas tecnologías

#### UNIVERSIDADES:

Politécnica de Madrid (UPM)

#### EMPRESAS:

Actualmente: **5**

Al final: **50**

Empleos directos: **1.200**

Actuación terminada año **2012**

### ¿Cuántas parcelas quedan libres y cómo se van a ir adjudicando? ¿Cómo pueden optar las empresas a ellas?

La ley de contratos nos obliga a sacar un concurso público. Ahora mismo se nos han quedado fuera unas 20 parcelas. Ahora, en el momento que haya una empresa que cumpla las condiciones del concurso, se puede ir a un negociado y adjudicarle las parcelas. La dinámica a partir de ahora puede ser que cada 15 o 20 días tengamos una empresa nueva en TecnoGetafe.

### Son casi un millón de metros cuadrados

Son 577.000 metros al lado sur de la M50 y 400.000 metros cuadrados en el lado norte, que fue la parcela que salió a concurso y que adquirió EADS y que nos garantiza por una parte la consolidación de los 6.000 puestos de trabajo directos que tiene EADS en el municipio y conseguir 1.500 más.

Cualquiera que gire por la avenida de John Lennon puede ver las inmensas estructuras, porque aquí es donde se va a desarrollar todo el sistema de tanqueros de EADS, la transformación de un avión comercial como es el 330 en un avión de abastecimiento en vuelo de carácter militar.

Eso se va a hacer en Getafe. Y también la investigación, de tal forma que si ahora el abastecimiento en vuelo el sistema más novedoso, está patentado, se diseñó y se está desarrollando en Getafe, tenemos que seguir manteniendo ese paso por delante de nuestros competidores directos que son Boeing. Eso requiere investigación. Consolidamos también carga de trabajo de fabricación y de ingeniería que tenemos en el polígono de San Marcos, Los Ángeles o La Carpetania, que son subcontratistas de EADS.

### ¿Cómo se van a organizar, cuál va a ser el sistema de gestión de todas las empresas?

Cuando hablamos de TecnoGetafe no estamos hablando de un polígono industrial al uso: estamos hablando de un parque científico y tecnológico, que obliga en el momento que accedes al concurso a aportar unos recursos al parque para que se desarrollen proyectos conjuntos, y eso ya garantiza que las empresas estén obligadas a entenderse, porque va a haber recursos comunes para desarrollar proyectos. Y punto dos, todo el parque va a tener un sistema de gerencia que se va a encargar de desarrollar y de buscar ayudas y subvenciones para traer

aquí carga de trabajo. Tiene un sistema gerencial, con cuotas entre los socios para que dinamicen el parque, y se tengan contactos con ministerios, comunidades... etc.

### ¿Quién va a llevar la gerencia?

De momento lo sigue llevando el Consorcio, pero cuando este ya finalice y tengamos todas las empresas instaladas, y el parque terminado, se liquidará y se creará una estructura que puede ser una asociación. Es un desarrollo supramunicipal y tendrán que estar representadas las empresas instaladas, la Universidad Politécnica, y otra representación de la Administración, ya sea el IMADE o el Ayuntamiento, para que se controle el buen fin de recursos: a nosotros nos queda la labor de vigilancia.

### ¿Habéis hecho previsiones de cuándo estarán adjudicadas todas las parcelas?

Hace dos años te hubiera dicho que de forma inmediata, porque tenemos el ejemplo de La Carpetania que se vendieron en cuatro meses. Ahora entendemos que las empresas se lo piensan mucho más. Pero yo estoy convencido de que a lo largo de 2009 todas las parcelas tendrán nombre y apellidos.



Shinya Yamanaka.

El pasado noviembre se cumplieron diez años de la obtención por vez primera de células madre embrionarias humanas -CMEH- por el investigador **James Thomson**, de la Universidad de Wiconsin en EE UU, procedentes de un embrión humano congelado.

## Las células iPS



James Thomson.

**F**UE el primer paso para disponer de CMEH que se caracterizan por sus propiedades de dar origen a cualquiera de los cerca de 220 tipos de células humanas de nuestro organismo (*pluripotentes*). Desde ese momento, investigadores de todo el mundo comenzaron una carrera para encontrar la forma de obtener utilidad terapéutica para enfermedades incurables a partir de CMEH. Durante estos diez años se han conseguido avances significativos, si bien todavía no se ha podido encontrar una aplicación directa para la curación de enfermedades con éxito total. A la dificultad de controlar los efectos “secundarios” que se producen en algunos casos, se une la controversia religiosa que suscita la utilización de las CMEH procedentes de un embrión para su uso en investigación.

Algunos investigadores vienen trabajando para obtener células madre con propiedades de CMEH (*pluripotentes*) pero sin que procedan de un embrión humano para evitar la mencionada controversia de tipo religioso. Hace un año, dos grupos de investigadores, el del profesor **Yamanaka** de la Universidad de Kioto y el de **Junying Yum**, del laboratorio Thomson de la Universidad de Wiconsin en Estados Unidos, lo consiguieron mediante la manipulación de algunos genes, a partir de células madre adultas obtenidas de la piel de un paciente.

Estas nuevas células derivadas de células madre adultas pero con propiedades de CMEH, estas son las llamadas células pluripotentes inducidas o **iPS** (*del inglés induced pluripotent stem cells*), ambos trabajos fueron publicados respectivamente por las prestigiosas revistas científicas *Cell* y *Science*. Obviamente esto ha sido posible gracias a las investigaciones previas con CMEH procedentes de un embrión, donde se han podido conocer los mecanismos de diferenciación así como la respuesta a diferentes estímulos.

**E**L pasado verano se ha dado un nuevo paso en la investigación con las células **iPS**, nuevamente ha sido la revista *Cell* quien ha publicado el trabajo realizado por el equipo dirigido por el profesor **George Q. Daley** del Howard Hughes Medical Institute y del Instituto de Células Madre de Harvard también en los Estados Unidos, según el cual, las células adultas también se pueden reprogramar genéticamente en el laboratorio, para inducir un estado de células pluripotentes (iPS) similar al de las embrionarias. Los investigadores han llevado a cabo este proceso con células de enfermos afectados por diez dolencias graves e incurables debidas a alteración de un gen, como Parkinson, diabetes tipo I, enfermedad de Huntington, síndrome de Down, inmunodeficiencia combinada severa (*niños*

*'burbuja'*), síndrome de Lesch-Nyhan, enfermedad de Gaucher, síndrome de Shwachman-Diamonds y dos formas de distrofia muscular.

La investigación ha reprogramado las células madre de once pacientes obteniendo veinte líneas celulares, cada una con los genes responsables de la enfermedad. Estas células **iPS** obtenidas presentan el perfil genético adecuado para poder utilizarlas en tratamientos a la medida de cada paciente, sin riesgo de rechazo inmunológico. En el laboratorio podrían convertirse en cualquier tipo de tejido, apto para trasplante.

Nuevas neuronas, células cardíacas o musculares o el tipo celular a disposición para reparar órganos dañados o realizar intervenciones para corregir el defecto genético que causa la enfermedad. Pero aún habrá que esperar. De momento, el equipo de **George Daley**, ofrece a la comunidad científica esta amplia colección de células madre para trabajar con ellas en el laboratorio y comprender mejor el origen y desarrollo de esas diez enfermedades. “*Esta investigación abrirá la puerta a una nueva forma con la que tratar patologías degenerativas. Queríamos producir un gran número de modelos de enfermedades para nosotros, nuestros colaboradores y la comunidad científica que trabaja con células madre con el objetivo de acelerar la investigación*”.

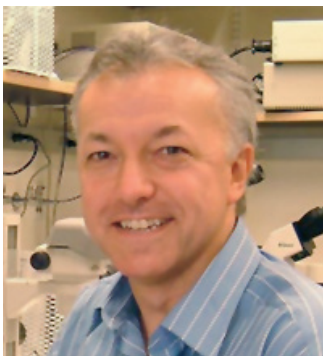

George O. Daley.



Juan Carlos Izpisúa.

# CÉLULAS MADRE



**FELIX CAMPILLOS SIERRA**

Portavoz de la Plataforma de Getafe para el Impulso de la Investigación con células madre en la Comunidad de Madrid

*Estas nuevas líneas son herramientas muy valiosas porque abordan el origen de las enfermedades.”, explica Daley.*

Es un trabajo riguroso que demuestra cómo es posible manejar estas células, para conocer mejor las enfermedades y, tal vez, en el futuro corregir los defectos genéticos para tratamientos. Nos encontramos con una nueva categoría de células ma-

dre humanas, las células iPS, que ya están empezando a dar sus frutos, y estas, al no proceder del embrión humano no deben ser motivo de controversia religiosa, salvo para aquellos que están de manera irracional en contra de la ciencia y de la investigación.

En nuestro país las células iPS están siendo utilizadas, entre otros, en el Centro de Medicina Regenerativa de Barcelona (CMRB), donde el pasado mes de octubre fue publicado en la revista *Nature Biotechnology* un trabajo dirigido por el investigador y director de dicho centro **Juan Carlos Izpisúa**, cómo a partir de un cabello humano, han conseguido obtener células iPS de una manera más eficiente, pues han multiplicado por cien el rendimiento del proceso utilizando pelo en vez de piel.

Su método es tan eficaz que funciona con un solo cabello humano, y sus células iPS son indistinguibles de las células madre embrionarias en actividad genética, capacidad de crecimiento y versatilidad de desarrollo. Este trabajo está siendo financiado por la Fundación Cellex.

No obstante, estas células iPS reprogramadas genéticamente, aun no están en condiciones de ser utilizadas en la aplicación clínica, y el motivo lo explica muy bien **Juan Carlos Izpisúa**, *“En el proceso se utilizan virus como vectores y un oncogén, cuya expresión es por sí sola suficiente para generar un tumor. En el CMRB estamos testando maneras de expresar los factores de reprogramación de forma temporal y generar vectores que se eliminen una vez ge-*

*nerada la célula iPS”*. Estas palabras nos mantienen en la esperanza de que algunos investigadores continúen trabajando para corregir los posibles fallos y dar con la solución. Pero este es el camino de la investigación, el de la prueba y error y así es como se encontraron los grandes avances de la ciencia en la historia del hombre.

**E**STAS nuevas células iPS están animando a nuevos investigadores para entrar en este prometedor campo y desde nuestra Plataforma confiamos que se de un gran salto cuantitativo en el número de trabajos de investigación con células madre, pasando de los más de 2.000 que existen actualmente declarados en todo el mundo (de los que el 90% lo son con células madre adultas).



**JUZGADOS DE VIOLENCIA SOBRE LA MUJER**  
C/ MANUEL TOVAR Nº 6 - FUENCARRAL, MADRID.

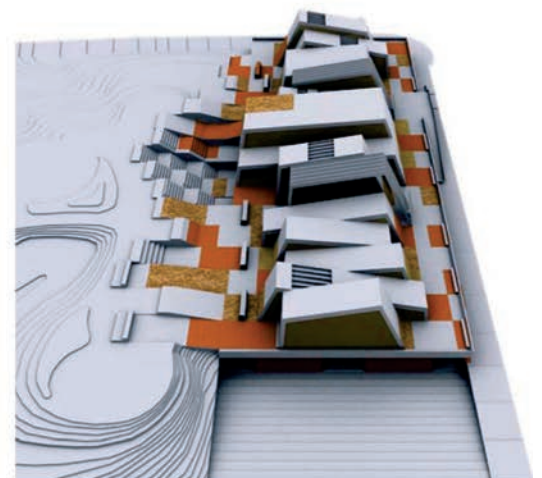

**MERCADO SANCHINARRO - CONCURSO**



INTERNACIONAL DE INDUSTRIALIZACIÓN S. A.  
ARQUITECTURA | DISEÑO | INGENIERÍA

# IDEISA



## CASA de CASTILLA-LA MANCHA Representando la vendimia

**A** mediados de octubre, la uva está lista para ser recogida y desde hace unos años, la Casa de Castilla-La Mancha rememora este tradicional momento con una fiesta a la que se invita al municipio. El salón de actos del centro se viste para la ocasión, colocando cubas, racimos, cepas, que ambienten el escenario.

No falta ningún detalle, ni siquiera el vestuario de aquellos que se atavían para la ocasión. *“Sale gente del grupo de baile, con sus pantalones de pana y sus camisas típicas y hacen como que vendimian, mientras otra pareja pisa las uvas”*, explica **Leo Martínez**, presidenta de la Casa de Castilla-La Mancha. De dos en dos se hace la representación de lo que es el pisado de los raci-

mos, el paso imprescindible para que se consiga el vino. El grupo de coros y danzas, ameniza el día con *“piezas sobre la vendimia”*.

Uno de los momentos grandes de la jornada es la elaboración *“de una gran perola de migas”* para 500 o 600 personas. *“Damos además un racimo de uvas, porque en la zona de Cuenca es tradicional que las migas se coman con éstas”*.

La noche finalizó con un baile.

El éxito fue total. *“El salón de actos estaba lleno”*. También el grupo de coros y danzas tuvo su protagonismo. *“En verano tuvimos una salida a Oporto, y en septiembre, ellos vinieron aquí, al Teatro García Lorca, donde se hizo una muestra internacional”*.

**L**a Casa de Andalucía, en colaboración con el Consejo Sectorial del Mayor y el Ayuntamiento, además de la Asociación Coordinadora de Mayores Pensionistas, Viajes Cerno, FECACE y la **Fundación César Navarro**, debatieron durante dos días sobre las necesidades de este colectivo. Este **VII Encuentro de Mayores** sirvió para poner sobre la mesa asuntos como la Ley de Dependencia o el futuro de las pensiones en España.

El acto fue inaugurado por **Luis Grisolí**, presidente de la Casa de Andalucía, que pidió *“reflexión”* sobre los temas que se iban a tratar; con un objetivo fundamental, *“que unamos esfuerzos para conseguir las parcelas de bienestar que el colectivo se merece”*. Tras él, tomó la palabra **Mónica Medina**, concejala de Garantía de Derechos de la Ciudadanía Bienestar Social, y el representante del IMSERSO, que fueron los encargados de inaugurar oficialmente el encuentro, que tuvo como primer caballo de batalla la Ley de Promoción de la Autonomía Personal, que afecta en su gran mayoría a los mayores de 65 años.

## CASA de EXTREMADURA: Treinta años en GETAFE

**L**a Casa de Extremadura cumple treinta años en Getafe. Un aniversario que no han querido dejar sin darle la merecida trascendencia.

En primer lugar con la exposición que se desarrolló en la carpa de la estación Getafe Centro y que bajo el nombre Arte de Extremadura, recogía la gastronomía, el turismo o la cultura, de las provincias de Cáceres y Badajoz. Una cita que nuevamente volvió a resultar abrumadora en el público que se dio cita. *“Los vecinos de Getafe asistieron masivamente”*, afirma el presidente de la Casa de Extremadura, **Pedro Aparicio**.

*“Los pueblos que estaban presentes han aprovechado para exponer sus proyectos, además han tenido la posibilidad de traer a su gente para conocer Getafe, de hecho algunos de los Ayuntamientos han desplazado hasta tres y cuatro autocares para que los vecinos visitaran la exposición y al mismo tiempo acompañar en las charlas que han dado los alcaldes y los diputados de ambas provincias”*. Los productos típicos de la tierra y el turismo han sido los focos de atención de esta exposición.

Pero también trajo recuerdos la muestra fotográfica que pretendía hacer un recorrido



Manuel Sánchez alcalde de Coronada, Pedro Castro alcalde de Getafe, Pedro Aparicio, presidente de la Casa, Rosario Cordero diputada por Cáceres, Lucía, Martín Directora General de acción exterior de Extremadura y Salustiano E. Martín alcalde de Belvis



Un momento del VII Encuentro de Mayores celebrado en la Casa de Andalucía.

## CASA de ANDALUCÍA: Un espacio de Debate en el VII Encuentro de Mayores

El futuro de las pensiones, fue el tema que cerró el día, con una charla de **Isabel López i Chamosa**. La segunda jornada se abrió con **Carmen Domínguez**, jefa de Sección del Mayor del Ayuntamiento de Getafe, que habló sobre la promoción de la autonomía personal en las entidades locales, una apuesta que se está realizando desde la concejalía de Servicios Sociales. **Carmen García Rojas**, diputada del Grupo Parlamentario Socialista en la Asamblea de Madrid, amplió el abanico, haciendo una exposición sobre la situación de la sanidad pública, animando a los ciudadanos a la reivindicación. La diputada afirmó que el origen de los

problemas está en las transferencias que el Gobierno central hizo a la Comunidad de Madrid en 2002, con José María Aznar en la presidencia. *“Trasladaron la gestión*

*pero no los medios económicos suficientes”*, lo que ha provocado el déficit actual, que se ha visto agravado por el modelo sanitario de Esperanza Aguirre.



Luis Grisolia, presidente de la Casa de Andalucía.

Madrid está a la cola en cuanto a inversión sanitaria, la atención primaria es la más maltratada, y el modelo de planificación carece de organización. El futuro centro de salud de Las Margaritas o los cambios que se pueden producir en un futuro, centraron el debate posterior. Las jornadas se cerraron con la intervención del alcalde, **Pedro Castro**, que afirmó que *“siempre hay un motivo por el que reivindicar en Getafe”*.

### Cena de convivencia

Asociaciones, empresas, medios de comunicación, políticos... todos tuvieron su espacio en la cena anual que organiza la Casa de Andalucía y que en esta ocasión tuvo un tinte amargo, por el fallecimiento de Enrique Rivera, miembro de la junta directiva, al que se dedicó la velada.

Con la tradicional Salve Rociara, que fue entonada a coro por todos los allí presentes que portaban una vela encendida, se dio comienzo a la cena de convivencia en la que se agradeció la colaboración de todos los allí presentes en la organización de los distintos eventos que se desarrollan durante el año en la casa.



También visitaron la muestra fotográfica que ofrecía una retrospectiva de los 30 años de actividades de la Casa de Extremadura en el municipio de Getafe.

por los treinta años de la Casa en el municipio. *“Con la añoranza de hace más de 30 años lejos de la tierra, muchos se vieron reflejados en los años que han pasado, pero también en la juventud participativa que han disfrutado en este municipio”*.

**P**ARA recordar fue también el programa que se emitió con el testimonio de artistas, médicos, políticos, deportistas... que han tenido vinculación con Extremadura. *“La intención era recoger el 25 aniversario del Estatuto de Autonomía y también de la creación de la Asamblea, además de nuestro 30 aniversario”*.

El Teatro García Lorca se quedó pequeño para la expectación que levantó la convocado-

ria, que también incluía las actuaciones del grupo folk Acetre y el local Miel y Espiga. La noche finalizó con *“la celebración de nuestra cena, en la que hemos reconocido la labor de nuestros socios. También de Extremadura a través de una diputada de Cáceres, o los empresarios que han colaborado, como Martín Canelo, y por los 25 años de Pedro Castro rigiendo el Ayuntamiento: ha sido un colaborador desde el principio y a él hemos querido dedicarle esta velada”*.

También se incluyó un día dedicado a los inmigrantes *“con la participación de la Casa de Polonia, con una exposición de productos, de dulces de su tierra, que tuvieron una aceptación muy grande”*.

Siempre lo entendemos como un todo *Fiestas de Navidad*, pero lo celebramos, concatenando la felicidad, de manera separada y singular: nacimiento de Jesús, cena de fin de año y los regalos con los Reyes.

## De nuevo fiestas de Navidad, fin de año y Reyes

La Navidad (*nativitas, nacimiento*) se ha convertido en una de las fiestas más importantes del calendario laboral y, junto a las de Pascua y verano, en ese momento de relax y descanso tan merecido después de intensos días de trabajo.

**E**S una gran disculpa para que las familias se junten y disfruten de las fiestas. Para el mundo en general supone un tiempo de paz y distensión. Es una de las fiestas más notables del Cristianismo al celebrar el nacimiento de Jesucristo en Belén. El día principal es el 25 de diciembre para la Iglesia Católica, Anglicana y la Ortodoxa Rumana. Los angloparlantes utilizan el término *Christmas*, cuyo significado es **misa de Cristo**. En algunas lenguas germánicas, como el alemán, la fiesta se denomina *Weihnachten*, que significa *noche de bendición*.

Los orígenes de la celebración de la Navidad el 25 de diciembre, se ubican en las costumbres de los pueblos de la antigüedad que celebraban durante el solsticio del invierno (*desde el 21 de diciembre*), alguna fiesta relacionada al dios o los dioses del sol, como Apolo y Helios (*en Grecia y Roma*) o Mitra (*en Persia*). Algunas culturas creían que el dios del sol nació el 21 de diciembre, el día más corto del año, y que los días se hacían más largos a medida que el dios se hacía más viejo. En otras culturas se creía que el dios del sol murió ese día, sólo para volver a otro ciclo.

En el Imperio Romano, las celebraciones de Saturno, durante la semana del solsticio eran el acontecimiento social principal y llegaban a su apogeo el 25 de diciembre, día que llamaban *bruma* o la fiesta del *Natalis Solis Invicti* o **Nacimiento del Sol invicto**, asociada al nacimiento de Apolo.

Para hacer más fácil que los romanos pudiesen convertirse al cristianismo, sin abandonar sus festividades, el papa Julio I pidió, en el

año 350, que el nacimiento de Cristo fuera celebrado en esa misma fecha. Algunos sostienen que fue después de que el emperador romano Constantino I el Grande se convirtió al cristianismo. En cualquier caso fue decretado por el papa Liberio el año 354. Para la época del Concilio de Nicea en 325, la Iglesia Alejandrina ya había fijado el *Dies nativitatis et epifaniae*. Otro festival romano llamado Saturnalia, en honor a Saturno, duraba cerca de siete días e incluía el solsticio de invierno. Por esta celebración los romanos ponían todos los negocios y guerras, había intercambio de

regalos, y liberaban temporalmente a sus esclavos. Tales tradiciones se asemejan a las actuales tradiciones de Navidad y se utilizan para establecer un acoplamiento entre los dos días de fiesta.

La primera mención de un banquete en Constantinopla data de 379, bajo San Gregorio Nacianceno. En Roma, se menciona en un documento del año 350, pero sin ninguna mención de la sanción por el entonces emperador Constantino.

Los primeros cristianos celebraban principalmente la Epifanía, cuando los Reyes Magos visitaron al Niño Jesús, ya que, para las Iglesias



**JULIÁN PUERTO  
RODRIGUEZ**

Director del Teatro Auditorio  
Federico García Lorca



Belén viviente de la de Extremadura.



Belén artesanal de la Casa de Murcia, expuesto en el Hospitalillo de San José

Orientales, la Epifanía es más importante que la Natividad, pues es ese el día en que Jesús se da a conocer al mundo a través de emisarios extranjeros, (*esto todavía se celebra en Argentina, Armenia, España, Perú, Puerto Rico, República Dominicana, México, Colombia, Uruguay, Venezuela y Chile*).

Los germanos y escandinavos celebraban el 26 de diciembre el nacimiento de Frey, dios nórdico del sol naciente, la lluvia y la fertilidad. En esas fiestas adornaban un árbol perenne, que representaba al *Yggdrasil o árbol del Universo*, costumbre que se transformó en el árbol de Navidad, cuando llegó el Cristianismo al norte de Europa.

Más tarde se popularizó la figura de Papá Noel, Viejito Pascuero, Colacho o San Nicolás que, según la cultura occidental, trae regalos a los niños por Navidad. Es un personaje inspirado en un obispo cristiano de origen griego llamado Nicolás de Bari que nació cerca del año 280 en Patara, de la actual Turquía.

Nicolás ayudo a tres hermanas pobres a casarse introduciendo, secretamente, monedas en sus calcetines

Si bien es una fiesta entrañablemente familiar, los ayuntamientos añaden a la tradición religiosa todo un programa de festejos y visiten la ciudad de luces, belenes y villancicos consiguiendo una estética singular característica de este periodo de tiempo en el que podríamos simbolizar, uniendo las diferentes culturas, como Jesús nace para encender de nuevo el sol.

En Getafe la campanada de salida la da el **Encuentro de Villancicos Ciudad de**



Belén del Ayuntamiento, instalado en la misma plaza.

**Getafe**, en el Teatro Auditorio Federico García Lorca, que celebra, ni más ni menos, que su vigésimo tercera convocatoria y que da la mano al joven **Festival Infantil Cuentos de Navidad** que, en el mismo escenario, se precia de llenar el espacio de feroces críticos escénicos ocultos tras caritas de luna llena y aplausitos que conmueven a actores y personajes. Si bien ya, desde unos días antes, se ha asistido a los Conciertos de Invierno con la Orquesta rusa de **Izhevsk**, el grupo folclórico **Miel y Espiga**, **Coro de los Jerónimos**, **Iérbola**, **Coral Polifónica**, Banda de Música

ca **Daniel Fortea**, **Maestro Gombáu** y muchos más.

Que placer acercarse a ese acertadamente restaurado Hospital de San José para embelesarnos con el **belén artesanal** de la Casa de Murcia. Cada año el mismo motivo pero distinta ordenación y decoración. Todos los pasos de la natividad y la epifanía, uno a uno, para pedagogía y didáctica de los más pequeños que, además podrán completar el aprendizaje asistiendo al **Belén Viviente** de la *Casa de Extremadura* donde compiten personajes reales en el portal de Belén y en las labores de la época.

Y luego todo un largo recorrido por la tradición belenista que inaugura el Ayuntamiento en la Plaza de la Constitución para continuar con veinte iniciativas públicas y privadas más.

**Y** luego lo más esperado por los niños y para disfrute de mayores: los Reyes Magos visitan Getafe y para ello el Ayuntamiento les prepara una Gran Cabalgata con carrozas, camellos, charangas y muchos caramelos.

Los Reyes visitan Peral del Río y El Bercial, se habilitan espacios para juegos, se embellecen y decoran los escaparates y se corre la **San Silvestre** y sueñan los primeros compases de la Banda de Música de Getafe anunciándonos el Año Nuevo.

Ya están más cerca los Carnavales y el redoble lejano de tambores nos anuncian otro periodo de descanso y festividad para abril, allí donde finalizan los Festivales de Teatro Clásico y de Música Antigua y Sacra **Ciudad de Getafe**.

*En Getafe se entiende mucho de inmigración. La gran mayoría de los vecinos adultos y mayores de Getafe saben muy bien tanto por qué se emigra como por qué pasan los inmigrantes cuando llegan a un lugar, región o país que no es en el que se nació o vivió durante un tiempo.*

## El segundo plan de inmigración y las Casas Regionales

**T**AMBIÉN las Casas Regionales. Debe saberse que cuando fuera del municipio se informa sobre el plan de inmigración de Getafe una de las cosas que se explica y que no sucede con la misma intensidad en otros municipios es que las Casas Regionales y la **Fundación CESAR NAVARRO** desarrollan actividades que favorecen la adecuada integración y acomodación de la población de origen extranjero tanto propias como insertas en el plan local de inmigración.

Ahora mismo se está a punto de concluir el borrador del 2º plan, terminado el periodo de vigencia del primero.

El 2º plan tiene una característica, entre otras: que se va a aprobar en un tiempo de crisis, lo cual no es baladía ni debe pasarse por alto. Las crisis son como parteras o comadronas de nuevos tiempos, nuevos valores, nuevas tendencias. Las crisis producen una ebullición y una fermentación de ideas que hacen que las cosas, después de la crisis, no sean como antes.



**JAVIER ANGULO**  
Sociólogo



Nuestra calles se ven pobladas de gente de otras razas, culturas y religiones.

Y esta crisis puede producir tensiones que exacerben ciertas formas de xenofobia o al menos posiciones hostiles a los ciudadanos, nuevos vecinos, nacidos en otros países, de los que se dice que son un problema y hacen la competencia a los autóctonos, llevándose parte de las prestaciones del Estado de Bienestar.

Habría que hacer un ejercicio de memoria. Los miles de personas que desde otras regiones vinieron a Getafe en los años sesenta no fueron vistos como un problema sino como una oportunidad, como una aportación. Nadie dijo entonces que había problemas de puestos escolares, transporte público y asistencia sanitaria porque Getafe aumentó mucho su población, antes al contrario, y Getafe hoy es lo que

es gracias a los movimientos migratorios de aquellos años.

Alguien, al leer la afirmación anterior, es posible que comente: *“Sí, pero no es lo mismo ser español que ser extranjero; primero, los españoles”*.

La respuesta es clara: **¿Desde cuándo es menos importante ser persona humana que haber nacido en Badajoz?**

Ante la competencia extranjeros/españoles que algunos subrayan, lo que hay que hacer, como se hizo hace años, no es ver cómo se reparte la escasez, sino cómo se aseguran, consolidan y aumentan los servicios públicos en igualdad para todos. Un ejemplo bien reciente ha sido la manifestación de miles de personas de Getafe el pasado 13 de noviembre por la defensa de la sanidad pública.

El borrador del segundo plan establece provisionalmente las siguientes líneas básicas de actuación:

- **Acogida.** Fase inicial determinante para la integración.
  - **Integración.** Entendida como proceso bidireccional de ajuste mutuo entre la población inmigrante y la autóctona.
  - **Convivencia.** Con políticas activas de prevención y mediación en caso de conflictos.
  - **Sensibilización y comunicación.** Para la eliminación de prejuicios o estereotipos.
  - **Igualdad de trato.** Mismos derechos, mismos deberes, sin discriminación.
  - **Participación.** Promoviendo el ejercicio de ciudadanía.
  - **Ciudad.** Con políticas dirigidas a asegurar un determinado modelo de ciudad.
  - **Transnacionalidad.** Mediante la toma en consideración de la situación en los países de origen.
  - **Desarrollo institucional.** Incorporando los cambios precisos tanto en la Administración como en las organizaciones sociales que se adecuen a la nueva realidad multicultural. Las políticas en relación con las migraciones son un asunto en el que las Casas Regionales de Getafe han decidido implicarse.
- El segundo plan será una oportunidad para reafirmar e incrementar esa implicación.



UN recorrido por el camino del mundo en que vivimos, reflejando, analizando e informando puntualmente y con rigor de todo lo que interesa...

■ La actualidad sobre temas de **sanidad, investigación y últimas tecnologías.** ■ **Economía, vivienda, familia y calidad de vida**, son temas tratados con rigor. ■ Las **regiones**, su patrimonio artístico, cultural, paisajístico, medioambiental, ocio, turismo, viajes y actividades, *"llegan puntualmente"* a todos los socios de las Casas Regionales. ■ **El deporte** visto desde una perspectiva distinta. ■ La información sobre temas como **alimentación, vida sana y tercera edad**, son una parte muy importante de los contenidos que le ofrece la revista **Fundación** que tiene en sus manos.

EL mejor soporte publicitario y de **información comercial**, para dar a conocer sus productos, servicios y actividades.

**ANÚNCIESE**

teléfono:

**91 6969188**

y solicite información  
o la visita de un técnico  
promocional





## La UNESCO celebra el 30 aniversario de la Constitución

### *Durante tres días se realizaron charlas y mesas redondas bajo el título Gobernabilidad y ciudadanía*

La Constitución Española ha cumplido treinta años y conmemorando tan significativa fecha la residencia de estudiantes **Fernando de los Ríos** acogió unas jornadas bajo el título *Gobernabilidad y ciudadanía*.

El objetivo era analizar la evolución de la democracia en aspectos clave como los modos de Gobierno o la construcción de una nueva ciudadanía a través de conceptos como los códigos éticos, la transparencia, la participación y la laicidad.

A la inauguración asistieron **Pedro Castro**, alcalde de Getafe y presidente de la FEMP, **Daniel Peña**, rector de la Carlos III, **Martín Sánchez**, presidente del Centro UNESCO local, y **Pedro Chaves**, presidente de la Fundación por una Europa para los Ciudadanos, organismos organizadores de las charlas. Durante los tres días en los que se desarrollaron estas charlas, pasaron personajes ilustres como **Odón Elorza**, alcalde de San Sebastián; **Isabel Alonso**, consejera de Administración Autonómica de la Junta de Castilla y León, o **Enrique Gil Calvo**, doctor en Sociología y profesor en la Universidad Complutense, entre otros profesores, catedráticos y doctores de diferentes centros educativos. El cierre de las jornadas correspondió a **Federico Mayor Zaragoza**, presidente de la Fundación Cultura de Paz y ex director general de la UNESCO, que impartió una conferencia magistral bajo el título *Valores de ciudadanía y cultura*



Federico Mayor Zaragoza cerró el acto.

*ra de la paz*. En sus palabras destacó la importancia que la democracia tiene para que *“sean los ciudadanos los que gobiernen a través de sus representantes”*. Citaba a Francisco Giner que decía *“que la educación es dirigir la propia vida”*, aludiendo a la importancia que tenían las universidades dentro del contexto actual para que *“no seamos solo espectadores, sino también actores”*.

*“Cada ser humano es único, irrepetible y cambiante desde el punto de vista biológico intelectual y cultural. Pensamos, recordamos, actuamos... de manera independiente”*. *“Sabemos cómo se comportan los insectos, pero el ser humano tiene la capacidad de hacer lo imprevisible”*. **Mayor Zaragoza** aludió a la necesidad de que se respete el *“derecho supremo a la vida”*, que se basa en unos pilares, *“los conceptos de justicia, igualdad, solidaridad”*, a los que la UNESCO añadió el principio de solidaridad intelectual y moral: *“De este intercambio entre seres únicos es desde donde puede salir un futuro menos sombrío”*. Tuvo

frases para recordar: *“A mí solo hay un momento que me importa: cada ser humano. Nadie ha pedido nacer, nadie ha elegido ser blanco o negro, rubio o castaño, hombre o mujer. El mérito no está en cómo se es, sino en lo que se hace, en cómo se comporta”*. El que fuera director general de la UNESCO certificó la necesidad de que existan *“torres de vigía”*,

cuya función será *“saber para prever y prever para prevenir”*. También tuvo palabras para los medios de comunicación y su *“inmenso poder”*, pero también de sus riesgos: *“Lo que vemos es lo atípico y lo más importante es invisible a nuestros ojos”*. Añadió que hay que conocer *“lo que nos rodea”*.

Y para ello citó a Nelson Mandela, al que conoció. *“Supo ver los invisibles y conocer la realidad”* y acabó siendo presidente de Sudáfrica.

Repasó también lo acontecido en la I y II Guerra Mundial y el papel fundamental que han jugado los fabricantes de armas y la industria bélica que se mueve alrededor. *“Kennedy dijo cuatro meses antes de morir: ‘aunque dicen que la paz es imposible, yo digo que es posible’. No hay ningún reto que esté más allá de la capacidad creativa humana”*.

El cambio climático (*“que ya nos advirtieron en 1979”*), y bajo el que se creó una campaña de engaño; el agua y las energías renovables, (*“tenemos la tecnología para poder desalinizar todo el agua del mar”*); el hambre y las guerras de poder en África, (*“las Naciones Unidas no tienen por qué ser una organización de ayuda humanitaria, ya que sería el fin de éstas”*); o la crisis económica (*“nos han hecho creer que estábamos progresando y ganando todos y no ha sido así. Toda crisis es una oportunidad”*), fueron algunos de los temas que tocó con su charla en la que reivindicó el papel de Europa en el concierto mundial. *“Vamos a cumplir nuestras promesas con los más desfavorecidos: por justicia, no por caridad”*.

# CAJA DE BADAJOZ

## COMUNIDAD DE MADRID



### ● RED DE OFICINAS:

MADRID	Gran Vía, 6	915311493
MÓSTOLES	Honorio Rubial, 6	916139802
LEGANÉS	Plaza de París, 5	916943311
GETAFE	Ramón y Cajal, 1	916019507
FUENLABRADA	Nazaret, 11	916153428
ALCORCÓN	Clavel, 13	914880363
ALCOBENDAS	Plaza Pablo Ruiz Picasso, 1	916587038
LAS ROZAS	Avda. Constitución , 18	916363430
PINTO	C/ Castilla, 23	916924148



**SIEMPRE**  
**Caja de Badajoz**

Cumplimos nuestros compromisos...



Una empresa comprometida con el desarrollo sostenible y la innovación tecnológica que aporta soluciones globales a sus clientes, contribuyendo activamente a la mejora del bienestar social.

Referencia de ámbito nacional en las actividades de construcción, promoción inmobiliaria y servicios

Mejorando continuamente los estándares de calidad, seguridad y fiabilidad en todas nuestras obras y proyectos.

Satisfacer las necesidades de nuestros clientes apostando por la innovación continua, diversificando nuestras áreas de actuación, incrementando la oferta de productos y servicios.

editec 

EDITEC OBRAS Y PROYECTOS, S.L.

Plasencia, 49 Polígono Industrial Las Nieves. Móstoles, Madrid 28935 Telf.: 91 665 87 00 Fax: 91 691 99 21 Web: [www.editec.com](http://www.editec.com)