

# EL PROGRESO DE GETAFE

Entrevista con:  
★ Manuel Hidalgo

CARNAVALES 92:  
COMIENZA EL ESPECTACULO

A debate  
el avance del  
Plan General de Getafe

Deportes:  
«Viaje al infierno»

Lázaro Carreter:  
«Cada vez hablamos peor»

Plan de inversiones para el sur





Autopista Vi Bilagore AM  
Auto Visie Stern  
Sunday Express Magazine  
L'Equipe

# VIVA EUROPA

*Coche del año.*

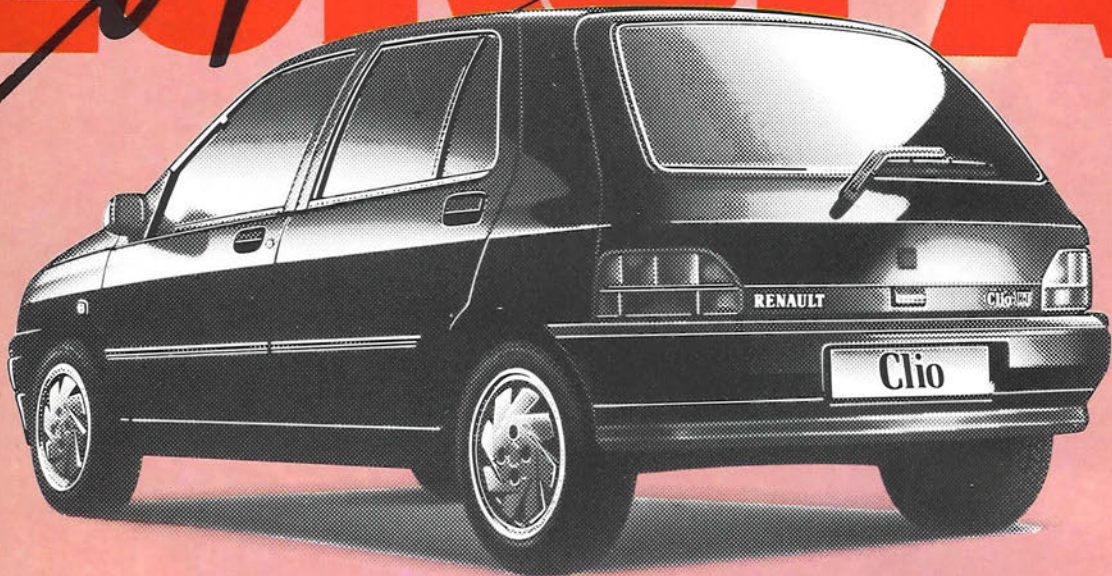

## RENAULT CLIO COCHE DEL AÑO 1991 EN EUROPA.

España, Alemania, Francia, Italia, Inglaterra y hasta 12 países europeos más lo han decidido. El resultado ha sido contundente. Renault Clio ha obtenido la máxima puntuación posible en este tipo de elección. Por muchas razones: su amplia gama de motorizaciones, su alto nivel de equipamiento en todas las versiones, sus interesantes opciones, su excelente presentación y, sobre todo, porque de esta forma se valora el esfuerzo que Renault ha realizado para elevar el nivel de los coches pequeños.

Clio es el coche del año 1991. Materia Viva.

RENAULT  
**Clio**  
MATERIA VIVA

— VEN A VERLO A: —



# AUTOGETAFE, S.A.

Ctra. de Toledo, Km. 10 (GETAFE) y en Parquesur (LEGANES)



## Además

- 7 GETAFE**  
Cesado el director de la Fundación de Empleo
- 13 LEGANES**
- 16 CULTURA**  
La fiesta pagana  
La «mujer Penagos»
- 26 SUCESOS**
- 31 MOTOR**
- 31 SIN ACRITUD**  
Viaje al infierno
- 34 DEPORTES**
- 37 ECONOMIA**
- 39 TRIBUNA LEGAL**
- 40 SALUD**  
El mal de Hansen
- 43 SALUD DENTAL**
- 46 MOTOR**
- 49 CINE · TV**
- 51 EL CLAVO**
- 52 CHISPAS DE LA VIDA**
- 54 PASATIEMPOS**

## 8 A debate el Plan General de Getafe

El pasado 24 de enero el equipo de gobierno socialista presentó el avance del Plan General de Ordenación Urbana (PGOU) de nuestro municipio, que será debatido por los agentes sociales, económicos y políticos de la localidad durante los próximos meses para ser aprobado definitivamente a finales de este año. La revisión Plan General tienen como objetivo establecer el crecimiento y desarrollo del Getafe de los próximos años: su expansión económica, social y cultural. Para el alcalde, **Pedro Castro** se trata de definir nuestro municipio como «**la locomotora del sur. Sería impensable que sin Getafe se desarrolle la zona sur.**».



## 37 Febrero «caliente» en la zona sur

Este mes se presenta «**caliente**» En la zona sur madrileña, la conflictividad laboral que viven diversas empresas ubicadas en nuestros municipios así lo demuestran. A los paros y movilizaciones de los trabajadores de CASA se unen las acciones de protesta que han realizado estos días los empleados de Ericsson, por no citar el malestar existente en Johnn Deere y Alcatel. Los planes de regulación previstos por estas empresas están caldeando el ambiente de unas poblaciones eminentemente trabajadoras.

## 16 El Getafe, reñido con el gol

Ya se ha disputado otro tramo más de la temporada y los chicos de **Fernando Sierra** continúan en la zona alta de la tabla. Ahora, una vez junto a los más fuertes, el Getafe no se quiere bajar del carro. Pero existe un problema, para mantener el nivel que exigen los puestos considerados «**de honor**», hace falta abonarse a una buena línea de juego y de resultados. Los de Las Margaritas están teniendo dificultades en sus últimos encuentros, parecen haber reñido con el gol, pero si se quiere seguir arriba hay que abandonar esta mala racha.

## 18 Entrevista con... MANUEL HIDALGO



## 22 Reportaje: plan de inversión regional

El presidente **Leguina**, acompañado del portavoz regional socialista, **Teófilo Serrano** y de los consejeros de Ordenación Territorial, Transportes, Cooperación y Economía, se reunió el pasado 23 de enero con los alcaldes socialistas de la zona sur para sentar las bases del futuro plan de inversiones que diseñará el gobierno autónomo para estos municipios. En esta primera toma de contacto expusieron al presidente de la CAM las necesidades de sus poblaciones; fundamentalmente en materia de infraestructuras, viviendas y transporte. Aunue es pronto para hablar de cifras se estima que el plan contará con unos 40.000 millones de pesetas.

## 44 LAZARO CARRETER en la Carlos III



**EDITA:** Asociación cultural Vivir en Getafe • **REDACCION:** C/ Oriente 19 Bajo-b Teléfono 683 83 40 28902 - GETAFE  
**DIRECTORA:** Laura España Guisolphe • **DIRECTOR DE PUBLICIDAD:** Carlos Bernal Collantes  
**COLABORADORES:** Nico Méndez, J. Ignacio Gallardo, Alfredo Duro, Mabel, María Carretero, Lola Domínguez y Susana López  
**SALUD:** Dr. Patricio Brochet • **SALUD DENTAL:** Dr. Bruno Mazzilli • **FOTOGRAFIA:** Pablo Cabellos del Sol  
**DISEÑO, MAQUETACION Y DISTRIBUCION:** Departamento propio • **IMPRIME:** Graep, Artes Gráficas (Parla)  
**DEPOSITO LEGAL:** M.2640-1988 • **TIRADA:** 7.000 ejemplares



## EL «MORRO» DE UN CAMIONERO

Son las seis de la tarde de un viernes de enero. La circulación en Getafe es bastante dificultosa aunque, pese a ese ligero matiz, conduzco con la tranquilidad que me lo permite la calle Ramón y Cajal. Cuando estoy girando a la derecha, para adentrarme en la calle Alvaro de Bazán, me encuentro con un enorme camión de Simago que me corta el paso y presupone que va a salir, en dirección prohibida. Cuál es mi sorpresa cuando el conductor del camión me indica que yo retroceda y que también lo haga el vehículo que está detrás mío. Se pueden imaginar lo que pasó después: un pequeño atasco en Ramón y Cajal. Unos metros atrás se hallaban cuatro policías municipales que ni siquiera se habían percatado de nuestra particular pugna.

Tras unos segundos de «tira y afloja» visuales, el conductor que me precede hace la maniobra correspondiente, y yo hago marcha atrás mientras que el joven conductor adelanta con la prepotencia que le permite la conducción de su gran vehículo. Al dar el giro, el pobre, tuvo que maniobrar para poder bajar por la Avenida Ramón y Cajal, y, además, «nos echó la bronca» por no dejarle maniobrar a sus anchas.

Las cartas dirigidas a esta sección deben ser lo más breves posibles para que podamos publicar el mayor número de ellas. Sugerimos que nos remitan un máximo de 30 líneas de 60 pulsaciones cada una.

La dirección de EL PROGRESO DE GETAFE se reserva el derecho a condensarlas o recortarlas en función del número de cartas recibidas o de la extensión de las mismas. Las cartas han de enviarse a la C/ ORIENTE, número 19 Bajo B.

EL PROGRESO DE GETAFE no se hace responsable ni comparte necesariamente las opiniones plasmadas o firmadas en los artículos firmados por sus colaboradores.

Pero, la historia no acaba ahí: mientras el conductor se iba «ca-liente» porque le echamos en cara su desfachatez, un agente municipal que se acercó a nosotros para ver qué pasaba —aunque lo había visto todo desde su posición— sólo pudo decirnos que los problemas de tráfico son muchos, pese a que ninguno de los cuatro intervino para deshacer el pequeño tapón. Con un tono conciliador, intentó disculpar al camionero de Simago porque estaba descargando... Estupenda y, sobre todo, justa respuesta la del agente de tráfico, ¿Qué hubiese pasado si un turismo hubiera hecho la misma infracción? Seguro que la sanción no se la quita nadie...

L. ESPAÑA

## CONTRA LA INCINERADORA DE VALDEMINGOMEZ

La Asociación Ecologista Cárcava se ha dirigido al gobierno local instándole para que solicite al Ayuntamiento de Madrid el abandono urgente de sus planes de construcción de una planta incineradora de basuras urbanas junto al vertedero de Valdemingómez (en el extremo sureste del término municipal de Madrid).

Esta incineradora forma parte de una planta de tratamiento de Residuos Sólidos Urbanos (RSU) con capacidad para 1.200 toneladas de basuras diarias, algo así como la 1/3 parte de las producidas en Madrid. La construcción y explotación de esta planta ha sido adjudicada a «Dragados y Construcciones» y costará 10.000 millones de pesetas.

A pesar de que la incineración ha sido un método de eliminación de

RSU muy utilizado en algunos países en las últimas décadas, en la actualidad el conocimiento de los enormes perjuicios que ocasionan estas instalaciones en el medio ambiente y en la propia salud humana, ha sido un factor determinante para que estos mismos estados opten por otros sistemas de tratamiento de basuras.

Los efectos negativos sobre la salud de los vecinos de Rivas-Vaciamadrid, Santa Eugenia y Vallecas no se harían esperar una vez puesta en marcha esta incineradora. Otro elemento ha tener en cuenta es que esta instalación se localizaría en las inmediaciones del Parque Regional del Sureste Metropolitano, pendiente de su declaración como espacio natural protegido.

La generación de este tipo de residuos en Madrid se ha incrementado notablemente en los últimos años, sólo en el periodo 1985-90 el incremento fue de un 48%. La solución a tan grave problema pasa por una reducción de la producción de residuos.

GRUPO ECOLOGISTA CARCAVA

## MUERTE EN MADRID

El pueblo madrileño no tiene la culpa, sois unos asesinos... Esto habría que gritarle, en la cara, a esos locos «asesinos» de militares, soldados, mujeres, niños, etc... De nuevo, Madrid fue el escenario escogido para que los etarras escupan su ira irracional contra cualquier objetivo: esta vez era la capitania en la plaza de la Cruz Verde, la siguiente quién sabe. Es vergonzoso que asistamos a este cuadro de muerte y dolor sin poder frenar a esos insensatos que se escudan tras unas siglas legales. Hasta cuando...

MARISA FLORES



## Complejo LAS MORERAS



- RESTAURANTE
- CAFETERIA PUB
- SALONES PARA BODAS Y COMUNIONES
- SALON PRIVADO PARA COMIDA DE EMPRESAS
- AMPLIAS TERRAZAS
- GASOLINERA

AMPLIO  
APARCAMIENTO  
GRATUITO

**Calle Madrid, 143 antiguo (final)**

**Teléf.: 695 21 75 GETAFE**

**Junto aparcamiento de Renfe en Las Margaritas**



## CONTRA LI PENG

Estimada directora: desde su tumba, **Matías Montero**, un estudiante falangista que un febrero de hace muchos años fue asesinado por cometer el crimen de vender un periódico, nos está recordando que los estudiantes siempre han estado delante de todo lo que fuera exigir reformas y renovación, y que en ocasiones han dado su vida por ello. Y hoy, el recordatorio debería ser para todos, puesto que estamos asistiendo a un curioso fenómeno de amnesia política por parte de nuestros gobernantes. Le refiero al olvido que, sin duda, han cometido al recibir en España al mandatario chino **Li Peng**, principal instigador de las matanzas de Tiananmen, donde murieron al menos diez mil estudiantes que cometieron el crimen de expresa su disconformidad con la dictadura.

¿Qué credibilidad les queda cuando hablan de libertad y solidaridad en el mundo, y se olvidan de la barbarie, ejercida bajo la bandera que sea, de sus invitados?

Me entristece que el paso del tiempo sea suficiente para purgar ante los ojos de Occidente las culpas que pesan sobre el gobierno chino. Me entristece constatar una vez más que los dirigentes del mundo capitalista anteponen los intereses comerciales, geopolíticos y estratégicos, a las vidas humanas. Me entristece, especialmente, pensar que los estudiantes chinos que murieron, lo hicieron en gran medida por que querían parecerse a Occidente. Me entristece pensar en la decepción y rabia con que sus compañeros deben estar viendo las sonrisas y los apretones de manos que propician sus idealizados modelos occidentales a quien no tuvo otros argumentos más que la fuerza bruta de los tanques o de las armas.

ENRIQUE ANTIGUEDAD

## BERCOLCA

Servicio Integral de Publicaciones

**FOTOCOMPOSICION  
FOTOMECANICA  
MAQUETACION  
CATALOGOS  
IMPRESION  
REVISTAS  
DISEÑO**

**SIMPLE CUESTION DE IMAGEN**

C/Oriente, 19 - Bajo B  
Teléfono: 683 83 40 - GETAFE

## «Llamada a la cordura»

**FEBRERO SE HA DESPERTADO** como un mes «**conflictivo**». Así lo demuestran las continuas protestas que se están llevando a cabo en importantes empresas radicadas en la zona sur madrileña. Los paros y concentraciones de los trabajadores de Construcciones Aeronáuticas S.A. (CASA) y Ericsson —por citar algunas de las industrias con mayor tradición en la zona— motivados por los expedientes de regulación de plantilla, han hecho cundir la alarma en los Ayuntamientos del sur. Existen razones para esa «**honda preocupación**» pues estos planes de «**recorte**» coyunturales, como aseguran las empresas, podrían ser generalizados. La conflictividad surgida días atrás en Johnn Deere y/o el malestar existente en los trabajadores de Alcatel, presagian un año poco halagüeno. La actual recesión económica así como el paulatino freno que han sufrido las inversiones en nuestro país, salvo excepciones puntuales, hacen temer que quizás no se trate de un simple «**estornudo**» sino más bien de una «**gripe con tintes endémicos**».

**MUNICIPIOS COMO EL NUESTRO** comienzan a resentirse de la progresiva crisis que sufre la industria en Madrid. Ahora que se anuncian planes de regulación en factorías como CASA o Ericsson, comienza a cundir la voz de alarma. Así lo ha puesto de manifiesto el reciente documento suscrito por los alcaldes de cuatro localidades del sur: Getafe, Leganés, Parla y Fuenlabrada. Los regidores municipales han expresado su inquietud ante las posibles «**pérdidas de empleo en la zona**». Aunque coincidieron en señalar que esta situación aún se puede reconducir, si se toman pronto las medidas necesarias.

«**Pretendemos dar la voz de alarma porque no queremos volver a los años del 83 al 86, en donde las situaciones sociales fueron muy complicadas, y difíciles en todas estas poblaciones**», aseguró **José Quintana**, alcalde de Fuenlabrada, tras la firma del documento. Baste citar la huelga general que vivió nuestra localidad en 1985, por el cierre de Kelvinator, para darse cuenta que ninguno de estos municipios está dispuesto a retroceder ante las **conquistas conseguidas**. Así lo reconoció el propio **Pedro Castro** para quien esta situación «**nos preocupa en la medida en que nosotros, que ya hemos vivido esta experiencia en años anteriores, percibimos que podemos llegar a estas situaciones. Por eso pedimos cuanto antes soluciones**».

Estas soluciones pasan, fundamentalmente, porque desde los distintos estamentos políticos, económicos y sindicales de nuestra región se busquen fórmulas eficaces de consenso para alcanzar lo que ahora parece una quimera: la paz social. Sólo así, y no mirándose permanentemente el ombligo, se puede ir «**haciendo ciudad...**»

OFERTA PERMANENTE  
EN LAVADO AUTOMÁTICO

## BAGARCIVA, SAL

GASOLINERA Y LAVADO AUTOMÁTICO

C/ CALVARIO, 10 (Frente a Base Aérea)  
Teléfono: 682 23 94  
28901 GETAFE (Madrid)

PRECIOS SIN COMPETENCIA  
10 LAVADOS = 1 GRATIS



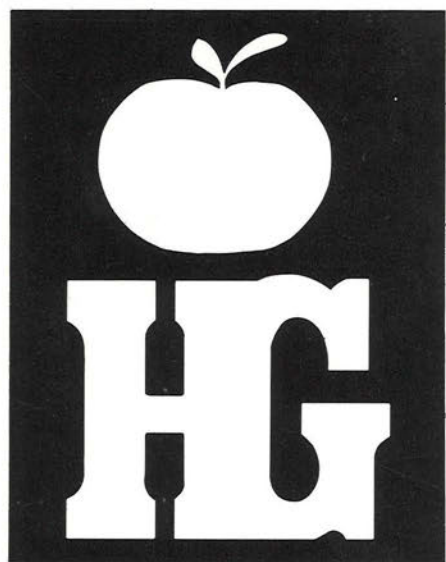

# Hiper Getafe

C/. Madrid, 117

695 68 64

# Hiper Getafe II

C/. Arboleda, 25

683 30 00

C/. San José, 32

683 30 00

**Croissantería - Boutique - Variantes  
Cafetería - Restaurante**

**APARCAMIENTO GRATUITO EN EL 1.º SOTANO**

**Nuestro objetivo:**

**Una compra agradable  
con los precios de Hiper Getafe**

EL PROGRESO

## LOS HIPER DEL BARRIO

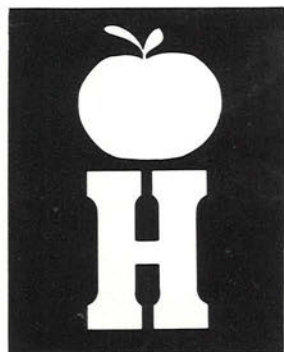

**USERA** C/ Dolores Barranco, 63

475 76 72 **P** GRATIS

**PARLA** C/ Pablo Casal s/n (Merca 2)

605 30 12 **P** GRATIS

**LEGANES** Av. Gibraltar s/n (Mercacentro)

680 25 00 **P** GRATIS

**GILARRANZ** C/ Antonio Salvador, 56 (Usera)

475 60 70

**¡VEN A COMPROBARLO!**



## Cesado el director de la Fundación de Empleo

**José Félix Fernández**, director gerente de la Fundación Pública de Formación y Empleo de Getafe fue cesado de su cargo a finales de enero por ejercer una «**actividad privada**» cuando dirigía la Escuela Taller de nuestra localidad, vulnerando así la Ley de incompatibilidades.

Este cese fue ratificado el pasado 6 de febrero por el pleno de la corporación, tras un polémico debate entre el grupo socialista e Izquierda Unida. Este último grupo dió a conocer a la comisión permanente de la Fundación pública, el pasado mes de diciembre, la documentación que probaba que el entonces director de la Escuela Taller realizó el proyecto de restauración de la Iglesia de Perales para la CAM, en 1989. Trabajo por el que percibió alrededor de tres millones de pesetas.

En opinión del alcalde, «**al tener conocimiento de este hecho se ha producido una falta de confianza para que José Félix permanezca en su cargo...**». Para el equipo de gobierno socialista, la falta cometida por el ahora ex gerente de la Fundación había prescrito cuando fue de-

nunciada por IU, puesto que «**estas sanciones administrativas prescriben a los seis meses**».

No es de la misma opinión IU, para quien la falta cometida fue calificada de «**muy grave**» e incumple la Ley de incompatibilidades. El concejal comunista, **Gregorio Gordo**, expresó su disconformidad por la indemnización que ha aprobado el citado organismo para **José F. Hernández**, alegando que el contrato de **José Félix Fernández** estaba fuera de convenio, al tratarse de un contrato de alta dirección.

Otro de los aspectos que suscitó un encendido debate fue el referido a un informe en el que se decía que el concejal de Industria, **Francisco Hita**, tenía conocimiento —según IU— de la actividad del responsable de la Escuela Taller. Por su parte, **Francisco Hita** negó la existencia del «**informe**» añadiendo que desconocía con anterioridad las actividades realizadas por **José Félix Hernández**. «**Lo que si puedo decir es que yo mismo propuse su cese en la Fundación de Empleo. También he de añadir que José Félix es un gran profesional**

**que ha trabajado durante cinco años en el desarrollo de las Escuelas Taller, pero he de añadir que no me dedico a asesorar funcionarios**», confirmó a esta revista el concejal.

Por último, la propuesta de cese fue ratificada por el grupo socialista con la ausencia de los concejales de IU, que abandonaron el salón de plenos ante las encendidas críticas que realizó el alcalde. Al término de la sesión, **Gregorio Gordo** explicó la salida de su grupo: «**Hemos mantenido la mínima cortesía que se le puede pedir a cualquier grupo: no hemos entrado en valoraciones, ni en ningún tipo de adjetivaciones. No hemos querido responder como lo han hecho ellos porque no va con nuestro estilo. No sabemos tampoco a qué viene esta salida de tono. En cualquier caso, ninguna de las preguntas que les hemos formulado han sido contestadas y éstas eran bastante claritas y objetivas. No entro en estar navajeando permanentemente las intervenciones de los demás grupos políticos, sin venir a cuento y sin haber entrado el otro grupo**».

### Contra los vertidos ilegales

A partir de ahora, las empresas o particulares que lleven a cabo vertidos ilegales en nuestro término municipal pueden ser sancionados con multas más severas de las fijadas hasta la fecha. Esta propuesta realizada por las concejalías de Medio Ambiente y Urbanismo, fue aprobada unánimemente en la misma sesión plenaria.

Nuestros munícipes quieren erradicar el vertido incontrolado de escombros que se realiza en algunos puntos de nuestra localidad. Pese a la existencia de sanciones y de una normativa municipal que prohíbe el vertido en zonas no habilitadas para ese fin, se siguen llevando a cabo este tipo de actuaciones por parte de algunos empresas contratistas que desarrollan proyectos municipales, o por entidades que realizan trabajos en nuestra localidad. Por este motivo, la moción recoge la obligatoriedad de verter en las zonas habilitadas para ello con el preceptivo permiso municipal. Además, el Ayuntamiento podría retirar los contratos a las empresas que se muestren reincidentes en el vertido de escombros.

### Declaración de París

La corporación municipal acordó de forma unánime, el pasado día 6, su adhesión a la declaración de París en materia de seguridad, drogas y prevención del delito en el medio urbano. También muestra su apoyo decidido a los programas locales de prevención de la delincuencia, intensificando las sanciones que vienen realizando. Asimismo, los grupos políticos acordaron instar al Gobierno de la Nación para que promueva las reformas legales necesarias para que los tribunales de Justicia puedan sustituir las penas privativas de libertad por el internamiento en instituciones de rehabilitación, cuando se trate de delitos relacionados con el consumo de drogas. Esta propuesta partió del grupo municipal del PP.

Teléfono: 683 83 40

**EL PROGRESO DE GETAFE**  
DEPARTAMENTO DE PUBLICIDAD



## A debate la revisión del Plan General de Getafe

# «Haciendo ciudad...»

El pasado mes de enero el alcalde, **Pedro Castro**, acompañado del concejal de Urbanismo, **Jesús Neira**, y del responsable de los servicios técnicos municipales, **Armando García**, presentó en conferencia de prensa el avance del PGOU de Getafe, que será debatido por los agentes sociales, económicos y políticos de la localidad durante los próximos meses para ser aprobado definitivamente a finales de 1992.

La revisión Plan General tienen como objetivo establecer el crecimiento y desarrollo del Getafe del futuro: su expansión económica, social y cultural. Para **Pedro Castro** se trata de definir nuestro municipio como «*la locomotora del sur. Sería impensable que, sin Getafe, se desarrolle la zona sur*».

El PGOU de Getafe, aprobado en abril de 1986, se ha quedado en muchos aspectos «**desfasado**», sobre todo desde el punto de vista del planeamiento industrial. Desde la administración local se han llevado a cabo constantes modificaciones del plan para poder adquirir suelo urbanizable, puesto que en el plan vigente las previsiones de suelo urbanizable quedaban muy reducidas. Para el equipo de gobierno que preside **Pedro Castro**, «**se ha quedado corto en cuanto al crecimiento y a las necesidades de una población como la nuestra que al final de la década contará con un incremento de población cifrado en 40 mil habitantes**».

Uno de los aspectos más significativos, es la aplicación de la nueva Ley

del Suelo que permitirá un «**reparto de las plusvalías, así como una mayor capacidad para adquirir suelo público en detrimento del privado**». La aplicación de la nueva Ley del Suelo permitirá, sin lugar a dudas, una expropiación más rápida.

Por lo que respecta a las previsiones del suelo, **Castro** destacó que se desarrollarán equipamientos supra-municipales que permitirán albergar los signos de descentralidad, caso del traslado a la zona de algún organismo oficial: bien de la administración central o autonómica. Para este tipo de equipamientos se contemplan 190 hectáreas de terreno.

En el avance del PGOU propuesto por el equipo de gobierno municipal, Getafe puede contar con una impor-

tante extensión de zona verde, «**la mayor de la CAM: pues estaríamos hablando de 16 metros cuadrados por vecino**». Por tanto, en la distribución de superficie por usos se destinarían 166 hectáreas para este fin. Para las zonas deportivas 140 hectáreas y en cuanto al espacio universitario se contemplan 12, 45 hectáreas, duplicándose la extensión prevista en la actualidad. Para uso industrial se prevén 738, 25 hectáreas (sin contar la reserva de suelo prevista en el Arroyo Culebro) y para uso residencial unas 852, 97 hectáreas.

Por su parte, el concejal de Urbanismo, **Jesús Neira**, subrayó que la propuesta municipal que se debatirá en los próximos meses tiene como punto de partida: «**su aprobación**».

### DESDE LA OPOSICION

## Para el PP, el avance «llega tarde»

En un primer análisis del avance del Plan General por parte del grupo popular se critica la tardanza en la revisión del PGOU, pues por ley han de revisarse cada cuatro años. «**Han transcurrido casi seis años desde que se aprobara el vigente plan si bien la Ley del Suelo establece la obligación de los Ayuntamientos de revisar cada cuatro años el Plan. El avance llega tarde. El retraso de dos años obedece a motivos electoralistas. Si se hubiera revisado en sus plazos legales hubiera tenido que consultar y consensuar el plan con todos los agentes sociales, mientras que en estos momentos las determinaciones del mismo no tienen una incidencia inmediata en las urnas**».

El PP también critica «**la necesidad de intervención directa de la administración**», que recoge el mencionado avance, y que tan mal resultado a dado en el desarrollo del polígono de San Marcos, «**por ejemplo, donde después de una expropiación y su posterior desarrollo**

**se abre un proceso especulativo que el Ayuntamiento no puede controlar, al tiempo que en 5 años el SEPES no ha sido capaz de urbanizar la tercera fase**».

Por otra parte, el grupo popular getafense tampoco considera necesario que se establezca una dependencia total de la Comunidad Autónoma para desarrollar iniciativas como el Plan Estratégico para el Sur. En nuestro municipio, aseguran, esta dependencia no ha tenido ninguna ventaja: «**La concreción fundamental de este planeamiento se plasma en el PAU - Arroyo Culebro, define un eje urbanístico a lo largo de la M-50, que la administración justifica en esa fecha su intervención actuando por método de expropiación en estos terrenos por razones de urgencia y necesidad, mientras que hasta el día de hoy todavía no se ha comenzado a urbanizar ningún polígono de los que se definían y ni siquiera la mayoría de ellos cuenta con un planeamiento aprobado**».



inicial (el pasado 27 de diciembre) y que en un tiempo relativamente corto, a lo largo de este año, se dará a conocer a la población para que se discuta con las asociaciones vecinales, juntas de barrio, sectores profesionales, económicos así como con los propietarios del suelo». Se trata, a juicio de Neira, de situar a Getafe en una perspectiva de futuro y «definir cuál será nuestra ciudad en los próximos 4 ó 5 años».

## LINEAS MAESTRAS DEL AVANCE DEL PGOU

Entre los objetivos prioritarios que se persiguen encontramos: el enterramiento de la vía férrea y las actuaciones de carácter industrial y residencial. Estas serían, en suma, las líneas maestras del avance del PGOU. Otros objetivos de la citada revisión son: el crecimiento de la actual universidad y el tratamiento de todo el casco antiguo de Getafe. Se pretende realizar una ampliación de sus calles así como conseguir más espacios libres y zonas verdes. «El estudio de detalle aún no está ultimado, y la propuesta municipal va en dos orientaciones: intentar llegar a un consenso con los propietarios para adquirir los solares y caso de que no sea así llegar a la expropiación con el fin de recuperar una mayor zona de ocio y esparcimiento» añade el concejal de Urbanismo.

Uno de los ejes centrales del futuro



Momento en que Pedro Castro, acompañado por Jesús Neira (izquierda) y Armando García, presentó en conferencia de prensa el avance del PGOU de Getafe

plan son las viviendas sociales. De las 8.000 viviendas previstas, un 60% serán de VPO en sus distintas modalidades. «Hay suficiente suelo para dar respuesta a este problema, así mismo también se debería establecer un crecimiento controlado del suelo industrial».

La situación de nuestro municipio así como las dos importantes vías de comunicación que lo circundan le confieren un status diferencial en la zona «no hay ningún pueblo en la zona sur madrileña que esté comu-

nicado como el nuestro. Cuenta con dos vías de comunicación (las carreteras de Toledo y Andalucía) que, sin lugar a dudas, le confiere unas ventajas que no disponen otras poblaciones vecinas, es un signo de la capitalidad del sur...», añadió Pedro Castro, para quien el Hospital Universitario, la Universidad Carlos III o el conservatorio de Música, suponen unos logros sin parangón en la zona sur madrileña.

EL PROGRESO

## DESDE LA OPOSICION

### IU: alternativa al avance del PGOU

Entre las propuestas alternativas al Plan General propuesto por el gobierno municipal socialista, IU se muestra partidaria de potenciar la Universidad sur, insistiendo en su carácter comarcal así como en una mayor distribución de sus equipamientos y facultades por los pueblos de la zona.

Este grupo cree necesario impulsar el desarrollo del Eje del Culebro y para ello es indispensable «aplicar una política compensada mediante los estudios de desarrollo del culebro». Para IU, es vital impulsar el sector terciario mediante una política de equilibrios de la zona «no se trata de ver quién califica más suelo industrial...Las directrices las ha de marcar la Comunidad Autónoma de Madrid, no un pueblo cabeza de comarca». Asimismo, se muestran partidarios de una total autonomía respecto a Madrid: «No podemos coger la morralla, lo que no quieren los demás».

El eje fundamental de esta actuación, a juicio de IU,

es potenciar la política social: «además, las aportaciones de la Comunidad autónoma, vía planes trienales, no han de ir a inversiones directamente. Se trata de que se establezcan con carácter no finalista, pues siempre pueden surgir otras prioridades y potenciar, sobre todo, el factor social».

Las prioridades que establece la coalición para esta revisión del PGOU pasan por desarrollar los siguientes objetivos: circunvalación de la carretera de Toledo, enterramiento de la vía férrea, intercomunicación del Arroyo Culebro, negociación de la ubicación de los cuarteles sitios en la Av. Johnn Lennon, apertura de vías de estudio de cara a la futura desaparición o disminución de terreno de la Base Aérea en función de cómo se desarrolla la desocupación de Torrejón, implantación definitiva del anillo verde que rodee nuestro término municipal y, sobre todo, llevar a término un plan de viviendas adecuado.



## Ellos también donan sangre

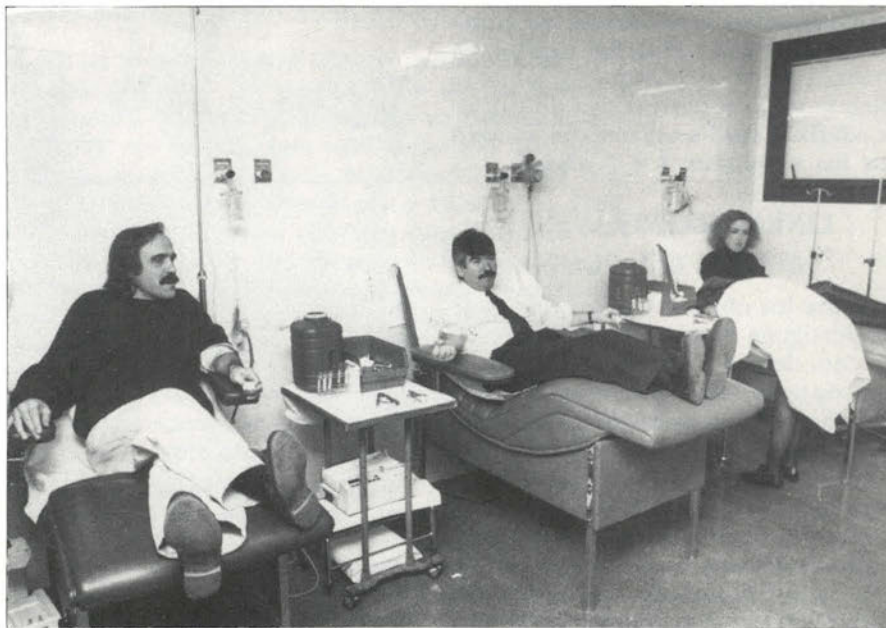
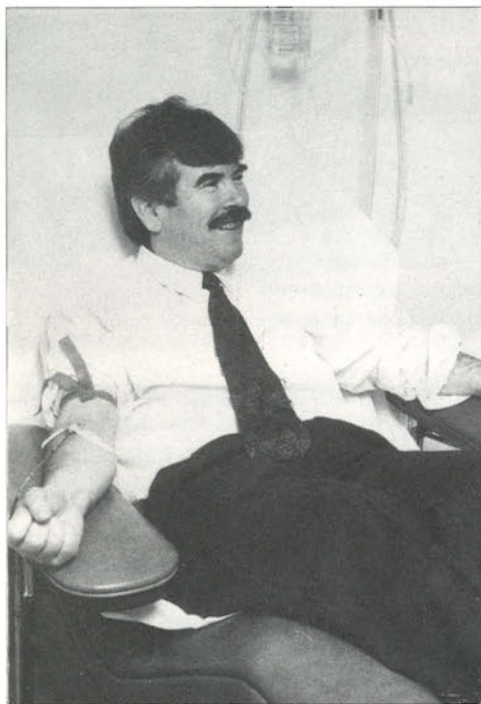

Ocho concejales de la corporación se acercaron al Hospital de Getafe para participar con su gesto en la campaña iniciada por este centro

El pasado 30 de enero, diversos políticos de nuestra corporación municipal, como muestran las fotografías con las que ilustramos este comentario, acudieron al Hospital Universitario de Getafe para donar sangre, respondiendo así a la «**campana de sensibilización**» que ha puesto en marcha el Hospital con el fin de que el Servicio de Hematología pueda cubrir las necesidades de su Banco de Sangre para todos los usuarios que la necesiten.

Fuentes hospitalarias parten de la premisa que se trata de un bien «**escaso pero necesario**» ya que éste es uno de los «**elementos**» indispensables de trabajo tanto en el Servicio de Urgencias como en las salas de cirugía. De ahí que sea necesario aumentar el número de donaciones con el fin de hacer frente a una demanda quirúrgica que en ocasiones ha desbordado las reservas del Banco de Sangre del Hospital de Getafe. Teniendo en cuenta que es-

te centro hospitalario es el hospital de referencia de una población que alcanza los 250.000 habitantes, «**la donación adquiere un carácter más próximo si se produce en nuestro Hospital y sabiendo que el receptor va a ser el familiar, el compañero, el vecino, el amigo o uno mismo**».

Así pues, de lo que se trata es de lograr un nivel de sensibilización importante para que los vecinos que así lo deseen puedan donar sangre. Para los res-

ponsables de éste servicio central: «**el objetivo deseable sería lograr auto abastecernos con nuestros propios medios, y esto sólo será posible si se produce una respuesta positiva por parte de la población**».

Las donaciones pueden realizarse todos los días, excepto los sábados y domingos, de 8.30 a 20.00 h., en la unidad del Banco de Sangre. Esta consta de un equipo integrado por 2 facultativos, 16 ATS, 1 Auxiliar y 3 técnicos de laboratorio.

### BREVES

#### CARRIL - BUS PARA LA N - 401

Ese al menos fue el compromiso formal que le arrancó el alcalde de nuestra localidad, **Pedro Castro**, al gerente del Consorcio Regional de Transportes, el pasado 29 de enero. El solicitado carril-bus para la carretera de Toledo podría ser una realidad a finales de marzo, al tiempo que se realiza el de la carretera de Extremadura, según confirmó el alcalde en conferencia de prensa el pasado 4 de febrero. Este fue uno de los asuntos prioritarios de la reunión mantenida el último miércoles de enero con el responsable del Consorcio, **Fidel Angulo**.

### BREVES

#### TRASLADO DEL AYUNTAMIENTO

Este año se presenta de los más movido para nuestros representantes municipales, puesto que además de las tareas propias de sus cargos habrá que añadir el paulatino traslado de sus despachos y enseres a partir del próximo mes de marzo. Esa es la fecha fijada para iniciar el traslado de las dependencias consistoriales a la Fábrica de Harinas, que albergará de forma provisional al Ayuntamiento hasta que se construya el nuevo edificio consistorial. La primera delegación que hará las maletas, según nos han confirmado, será la de Urbanismo.



El próximo 6 de marzo se inaugurará el Centro de la Mujer

## Un plan para la mujer

El pasado 6 de febrero, la corporación municipal getafense aprobó, de forma unánime, el plan de acción municipal para la mujer. Este plan, que tiene una vigencia de dos años (1992-1994), tiene como objetivo prioritario **«impulsar la información y formación de las mujeres, fortalecer los colectivos ya existentes para lograr un mayor grado de participación en la sociedad así como apoyar a los grupos de mujeres que cuenten con mayores dificultades».**

Para poder desarrollar este programa, impulsado por la nueva concejalía de la Mujer, nuestra localidad cuenta con un Centro de la Mujer, ubicado en la calle San Eugenio, cuya inauguración —según manifestaron a esta revista fuentes municipales—

está prevista para el próximo seis de marzo. Este nuevo edificio será un centro de **«encuentro»** emblemático para todas aquellas mujeres que quieran recibir cursos de formación o que necesiten, por su situación familiar o personal, asesoramiento jurídico o psicológico.

Uno de los aspectos en los que hace especialmente incidencia el documento aprobado por la corporación municipal es la situación de **«desventaja»** en que se encuentran las mujeres, en algunos ámbitos: **«pese a que nos encontramos con una legislación jurídica muy avanzada, socialmente y de derecho las mujeres están en una situación de desventaja. Condicionada por diversas actitudes, por diversos factores**

**educativos, culturales y económicos así como por estructuras sociales que es preciso modificar».**

A través de este plan de acción municipal para la mujer se impulsarán durante los próximos meses campañas de divulgación **«de actitudes no sexistas»** y se ofrecerán diversos programas de formación para erradicar el **«analfabetismo funcional entre las mujeres de nuestro municipio».** Asimismo, el documento también recoge que desde el Ayuntamiento se puedan establecer medidas de **«refuerzo positivo»** a las empresas ubicadas en nuestra localidad que cuenten con un número significativo de mujeres en sus plantillas.

EL PROGRESO

### BERCOLCA

Servicio Integral de Publicaciones

**FOTOCOMPOSICION  
FOTOMECANICA  
MAQUETACION  
CATALOGOS  
IMPRESION  
REVISTAS  
DISEÑO**

**SIMPLE CUESTION DE IMAGEN**

C/Oriente, 19 - Bajo B  
Teléfono: 683 83 40 - GETAFE

### SETENTA

TECNICA SETENTA INFORMATICA, S.L.

C/ PIZARRO, 6  
TELEFS. 682 73 39 / 95  
28902 GETAFE

**Mecanización de empresas  
Informática y máquinas de oficina  
Reparación y venta  
Consumibles y software**

**SELECCIONAMOS AUTENTICOS**

## COMERCIALES

**PARA MULTINACIONAL DE SEGUROS**

- Posibilidad de Fijo después de Periodo Prueba-Formación.
- Ingresos superiores a 200.000 ptas.
- Necesitamos personas ambos sexos, mayores 25 años.
- No necesaria experiencia.
- Buena presencia y buen nivel cultural.
- Se valorarán referencias.

**Concertar entrevista Srta. Maika o Sr. Fondón**  
Teléfonos: 447 31 00 - 447 34 17

## EL PROGRESO DE GETAFE

**SIMPLE CUESTION DE ESTILO**

C/Oriente, 19 - Bajo B  
Teléfono: 683 83 40 - GETAFE





Aspecto que presenta en la actualidad la transitada calle Toledo

## La calle Toledo, en obras

A primeros de año comenzaron las obras de la calle Toledo, una de las principales arterias de nuestra localidad. Desde entonces, esta calle se encuentra «patas arriba» con el fin de regenerar sus colectores y sanear la red de alcantarillado. También se aprovechará el levantamiento para adecuar la red del Canal de Isabel II e introducir el gas natural. Según las previsiones, este verano podrán darse por concluidas estas obras de acondicionamiento. En todo caso, el proyecto ha descartado la conversión de esta calle en paseo peatonal, como así se venía solicitando.

El proyecto de estas obras se aprobó el pasado 7 de noviembre, con un plazo de ejecución 5 meses.

Su costo sería financiado en parte por los fondos Feder y por el ayuntamiento, mediante una aportación bianual de los presupuestos municipales. Un mes después fueron adjudicadas definitivamente por un montante algo superior a los 48 millones de pesetas.

Con esta actuación se pretende dotar a la zona de una red de saneamiento idónea, reemplazando las «caducas» redes de distribución, principales causantes de los problemas que han venido sufriendo sus habitantes. Pese a las molestias que ocasionan estas obras, cuando éstas lleguen a su fin, la calle Toledo recobrará su febril actividad al ser una de las vías principales de nuestro municipio.

## IU reclama viviendas para jóvenes

Izquierda Unida presentó, en rueda de prensa el pasado 4 de febrero, sus propuestas alternativas al plan de viviendas que se realiza en nuestro municipio y al avance del Plan General de Getafe, propuesto por el equipo de gobierno socialista. Sobre la revisión del PGOU —a la que ya nos hemos referido con amplitud en páginas anteriores— el portavoz de la coalición, **Alfonso Carmona**, planteó la necesidad de favorecer una política de equilibrios en la zona sur, reivindicando el carácter de comarca para los municipios del área.

En materia de viviendas sociales, Izquierda Unida se pronunció por una

política adecuada sobre viviendas priorizando, sobre todo, la promoción pública. Entre las propuestas de este grupo se encuentra un plan de viviendas para los jóvenes, «**porque son los más desfavorecidos a la hora de demandar una vivienda**», y potenciar las de alquiler. Se trata, en suma, de emprender iniciativas similares a las que ya se han desarrollado en otros pueblos del sur, como Pinto o Navalcarnero.

A juicio del portavoz de IU, «**lo que queremos es que al Ayuntamiento no le cueste un duro el desarrollo de estas viviendas**». Para que éstas sean rentables y para que se

abaratén sus costes «**es necesario implicar a los distintos organismos públicos con el fin de paliar esta acuciante demanda**».

Estas entidades serían la Dirección General de la Juventud de la CAM, como coordinadora del programa; el SEPES (realizaría la urbanización); el IVIMA (encargado de calificarlas y aval del programa ante los Bancos o Cajas de Ahorro); así como las propias entidades bancarias, aportando los créditos con interés preferente. Finalmente, la propuesta de la coalición recoge que desde GISA se haga el estudio económico-financiero detallado del proyecto.

# SAMEJO

S.A.

## EMPRESA CONSTRUCTORA

C./ San Martín de la Vega, 27  
GETAFE (Madrid)

Tlfs.: 681 54 12  
681 54 95

# BERCOLCA

Servicio Integral de Publicaciones

**FOTOCOMPOSICION  
FOTOMECANICA  
MAQUETACION  
CATALOGOS  
IMPRESION  
REVISTAS  
DISEÑO**

**SIMPLE CUESTION DE IMAGEN**

C/Oriente, 19 - Bajo B  
Teléfono: 683 83 40 - GETAFE



## ¿Volverán las cigüeñas?

A través de la Concejalía de Medio Ambiente de Leganés y con la pretensión de que las cigüeñas vuelvan a anidar en nuestra localidad, el pasado día 29 se procedió a la colocación de un nido para estas bellas zancudas en la torre de la popular Iglesia de El Salvador.

Efectivos del parque de Bomberos de nuestra ciudad, ayudados del vehículo autoescala recientemente adquirido, procedieron al izamiento y posterior colocación de una estructura de 40 kilogramos de peso compuesta por una carcasa de hierro fundido y recubierta con ramas de olivo. En su preparación y acondicionamiento colaboraron diversos empleados municipales que se han encargado de recubrir la estructura proporcionada por la Consejería de Medio Ambiente de la Comunidad Autónoma. Entre las autoridades que se acercaron a presenciar este acto se encontraban el alcalde de Leganés, **José Luis Pérez Ráez**, los concejales de Medio Ambiente y de Seguridad Ciudadana, **Juan Antonio Gracia** y **Manuel Muñoz Cejudo**, respectivamente, a los que se unió el actual párroco, **Don José**.

Aunque nuestro municipio cuenta en la actualidad con varios nidos de

cigüeñas situados en la ermita del Cementerio y en el Psiquiátrico Santa Isabel, el último intento por atraer estas aves zancudas hasta lo más alto de la iglesia parroquial data del año 70. Ahora, «tan sólo» resta esperar que estas vistosas aves de paso decidan adoptar nuestro enclave de El Salvador como uno de sus lugares de merecido descanso, tras sus incansables

vuelos migratorios en busca de cálidas temperaturas.

Empresa difícil la que ahora se inicia para recuperar esa entrañable imagen de un Leganés que antaño prestaba cobijo a tan singulares visitantes. Un efímero paso por nuestra localidad que sin duda contribuirá a un equilibrio ecológico ansiado por muchos, pero no siempre alcanzado.

Desde el día 29, las cigüeñas podrán anidar en la torre de la Iglesia de El Salvador



## Convenio entre la Carlos III e Hispasat

El pasado 30 de enero la Universidad Carlos III firmó un convenio-marco con la empresa Hispasat por el que podrán realizarse programas conjuntos en materia de docencia, investigación y desarrollo (I+D). El acuerdo suscrito entre el rector, **Gregorio Peces Barba**, y el consejero delegado de Hispasat, **Gabriel Barrasa Fernández**, establece la posibilidad de uso de las instalaciones de Hispasat con fines prácticos, la realización de seminarios y conferencias de interés común, la divulgación de las soluciones obtenidas así como el aprovechamiento científico e industrial de los resultados.

Dentro de este acuerdo también se inscribe un proyecto de investigación sobre el control orbital del sistema de satélites Hispasat, que ya se ha puesto en marcha por parte del departamento de Ingeniería Industrial de la Carlos III. Su titular, así como director del citado programa es **José María Gambí**. Para su realización se ha constituido un equipo integrado por los doctores:

**Pilar Romero, Pedro Zamorano** (ambos procedentes de la Universidad Complutense), **Angel San Miguel** y **Francisco Vicente** (estos últimos, colaboradores científicos de la Universidad Carlos III).

Este sistema de satélites, cuyos lanzamientos están previstos para agosto de este año y para la primavera del 93, es el primer sistema español de comunicaciones. Su control y seguimiento orbital se realizará desde un centro ubicado en la localidad de Arganda. Se comprobará tanto el correcto funcionamiento de la plataforma, posición, orientación, etc..., como el de la carga útil.

**José María Gambí** explicó a **El Progreso** este trabajo de investigación: «se trata de estudiar con precisión las perturbaciones del satélite. En términos más coloquiales diríamos que es un estudio sobre las correcciones que se deberían realizar en su posición normal». En definitiva, «el ámbito del estudio está orientado a minimizar el gasto del combustible».



## Suprimir las horas extraordinarias

Dentro de lo que se conoce como Plan de Actuación Municipal (PAM) que recoge toda una serie de proyectos para dotar a la ciudad de Leganés de las infraestructuras necesarias, se incluyen una serie de estudios técnicos sobre el enterramiento de la vía férrea a su paso por Leganés, la regulación del tráfico en nuestra localidad y la eliminación de horas extraordinarias municipales.

En cuanto a la problemática del tráfico rodado en nuestra localidad, el propio alcalde de Leganés reconoce que «cada vez es más caótico», por lo que se hace necesaria una conveniente regulación.

Sobre la eliminación de horas extraordinarias, José Luis Pérez Ráez afirmó que se realizará mediante una reestructuración de servicios, así como cambios de horario y de jornada. A su juicio «el tema de las horas extraordinarias nos preocupa a todo el mundo, si no se toman medias seguirán creciendo porque son muy rentables ya que las pagamos muy bien».

## Recurso ante la Audiencia Nacional

El grupo municipal de IU presentó el pasado 10 de enero un recurso contencioso-administrativo en la Audiencia Nacional contra el Ayuntamiento de Leganés, en el que se denuncia el proceso mediante el que se llevó a efecto la enajenación del solar de propiedad municipal situado en la Calle Antonio Machado, durante el año 90.

Izquierda Unida ha planteado que «las valoraciones realizadas para su adquisición y convocatorias son dispares, cada una está realizada bajo elementos de valoración distintos y con diferentes precios no justificados en el mercado». Para este grupo, los licitadores han podido quedar en «una situación de no haberse asegurado los derechos constitucionales de igualdad y seguridad jurídica».

No es de la misma opinión el alcalde de Leganés, José Luis Pérez Ráez, para quien todo el proceso ha discurrido siguiendo los cauces legales, «adjudicándose con el volumen y la edificabilidad contemplados en el Plan General de Ordenación Urbana (...) se está construyendo lo que ese plan permitía hace años».

Los hechos que ahora denuncia IU tuvieron lugar durante la anterior corporación municipal, con Fernando Abad como máximo responsable del Ayuntamiento de Leganés. En opinión de su sucesor en el cargo, y actual regidor, «los tribunales tienen la palabra, y decidirán si administrativamente la decisión fue ajustada, como así lo fue».

## GRIÑAN Y GIL ROBLES

El Ministro de Sanidad, José Antonio Griñán, inauguró el pasado 10 de febrero el Instituto Psiquiátrico José Germain de nuestra localidad. Acompañaban al ministro Griñán, el presidente de la Comunidad madrileña, Joaquín Leguina, el defensor del pueblo, Alvaro Gil Robles y el consejero de Sanidad regional, Pedro Sabando, además de las autoridades locales. Los ilustres visitantes recorrieron las dependencias del nuevo edificio y fueron obsequiados con una representación teatral del grupo del Area 9, que escenificó *Historias de manicomios*.

Al término del acto inaugural, el ministro declaró a esta revista que su departamento tiene previsto «llevar a cabo la ampliación del Hospital Severo Ochoa de Leganés, aunque por el momento no existe un plazo fijo». El novel titular de Sanidad demostró un total desconocimiento de la situación sanitaria de la zona sur. No obstante, aseguró que desde el ministerio se está estudiando solventar la saturación de las urgencias y la falta de camas en todo el territorio del Insalud, «para ello, tendremos que ampliar no sólo los recursos propios sino también los concentrados, para poder llegar a toda la población que los demande».

En una improvisada rueda de prensa con los medios locales, el presidente Leguina se refirió al nuevo Instituto psiquiátrico leganense como el «edificio emblemático de la nueva psiquiatría». Asimismo, el mandatario autonómico subrayó el cambio «cualitativo y cuantitativo» de los servicios asistenciales de salud mental en nuestro municipio.

## «Operación centro» en Leganés

A partir de este año, el Ayuntamiento de Leganés tiene previsto acometer un gran proyecto urbanístico para la ciudad, que



A partir de este año se acometerá una gran actuación urbanística para reordenar los terrenos que ocupan el Santa Isabel, La Inmaculada y el campo de fútbol

bajo la denominación de «Operación centro» pretende reordenar esta zona utilizando los terrenos que en la actualidad acogen al Psiquiátrico Santa Isabel, el colegio de la Inmaculada y el campo municipal de fútbol.

Para llevar a buen término este proyecto en la primera de sus fases se procederá a la liberación de los usos actuales de los recintos mencionados. El Ayuntamiento propondrá a la comunidad religiosa que ocupa el colegio de la Inmaculada un cambio de ubicación. El campo de fútbol también desaparecerá pues otra de las actuaciones previstas es la construcción de un estadio en el barrio Vereda de los Estudiantes, con una capacidad aproximada para 10.000 espectadores. Respetando los edificios históricos de la zona se pretenden crear espacios verdes, peatonalizar la calle Colón y construir un centro de salud y un auditorio de música.

El coste aproximado de esta operación ronda los 2.000 millones que servirán para «hacer un gran centro administrativo y convivencial entre los vecinos» según han manifestado fuentes municipales.

En próximas fechas se procederá a sacar un concurso de ideas para que distintos técnicos urbanistas propongan soluciones para reordenar los grandes espacios que se originen. De forma simbólica el proyecto se iniciará con el derribo de las viejas casas próximas al cuartel de la Guardia Civil.



## «Construye un juguete para compartir»

El Hospitalillo de Getafe es el escenario, desde el pasado 5 de febrero, de la exposición de juguetes recogida por la organización INTERMON, que se dedica a colaborar con el Tercer Mundo. El protagonista de esta estupenda muestra es el «juguete» y en ella se recogen los juguetes que han realizado los niños africanos. Esta exposición itinerante, que ya ha recorrido parte de nuestro país, fue calificada de estimulante e imaginativa por el alcalde, **Pedro Castro**, para quien este tipo de muestras «**estimulan la creatividad e imaginación de los chavalines**».

Las privaciones y necesidades han estimulado mucho la imaginación de estos jóvenes autores, convirtiéndoles en creadores de sus objetos de distracción. Los niños a los que va dirigida esta exposición, el primer ciclo de la EGB, podrán participar en ella de forma activa, aportando juguetes creados por ellos. De esta forma también estarán presentes los trabajos realizados por los alumnos de los colegios de nuestra localidad. «**Construye un juguete para compartir**», así se denomina la muestra que estará abierta al público hasta el próximo 28 de febrero.

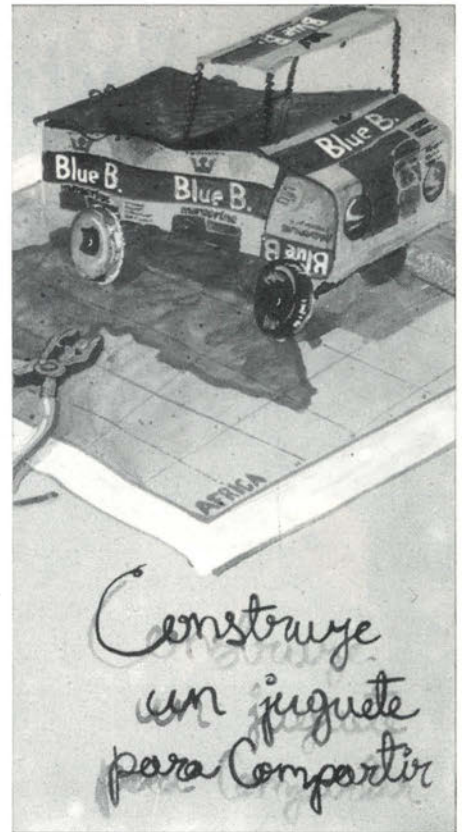

### MUESTRA DE VIDAL MENDEZ

Desde el 11 de febrero quedó inaugurada una exposición sobre la obra de **Vidal Méndez** en la Sala Pablo Serrano del Sector III. Especialista en grabados y técnicas de estampación, **Vidal Méndez** expone hasta el próximo día 22 una amplia muestra de sus últimos trabajos. Este pintor, afincado desde hace más de 26 años en nuestra localidad, participó el pasado año en la muestra «**Coup de Lune**» de París y también expuso sus obras en la Nueva Academia de Bellas Artes de Milán.

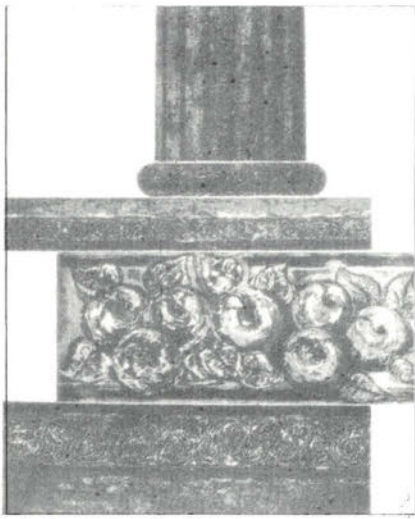

## El «buen hacer» de Taormina

Más de un centenar de representaciones avalan el buen trabajo del grupo de teatro getafense **Taormina**. «**A volar que son dos días**», del autor **Jorge Díaz** es el título del nuevo espectáculo infantil de **Taormina**. Tal y como lo definen sus componentes, se «**trata de un espectáculo de participación con bailes, música y canciones**», en el que los niños y mayores disfrutan y participan de las muchas aventuras que corre «**Titilo**», el personaje central de la obra. Esta obra escrita especialmente para **Taormina** es «**un espectáculo simpático, lleno de imaginación y diversión, en el que los niños dejan de ser meros espectadores para convertirse en auténticos protagonistas**».



«A volar que son dos días», del grupo Taormina

Este grupo de nuestra localidad se ha decantado por las representaciones dirigidas al público infantil para lograr «**la participación del niño, para que éste no se sienta ajeno a lo que está ocurriendo en el escenario**». La finalidad que persiguen con sus representaciones es la de involucrar al niño en la historia que se vive en el escenario.



## La fiesta pagana por excelencia



El próximo 29 de febrero las calles de Getafe se vestirán de carnaval

Cuando lean ustedes estas páginas, faltarán escasos días para el comienzo del Carnaval. Unos carnavales anhelados por todos aquellos que durante semanas y semanas preparan sus carrozas, desfiles y charangas tanto en Getafe como en muchas otras ciudades de nuestra geografía. Las distintas Murgas de la localidad ya tienen sus preparativos prácticamente ultimados para el día en que comience el gran desfile carnavalesco previsto para el día 29.

Sin duda, el Carnaval ha llegado hasta nuestros días demostrando la fuerza de pervivencia de viejos cultos populares, porque el Carnaval no existiría sin la Cuaresma, por eso muchos lo califican de «hijo del Cristianismo». En el periodo carnavalesco tienen lugar varias fiestas de carácter pagano, y se ponen de relieve los valores más paganos y banales de la vida, en contraste con el periodo inmediato, de duelo, que es la Cuaresma, en la que

se exclaman los valores cristianos.

El hecho de poder enmascararse le permite al ser humano cambiar durante unos días, o unas horas, de sexo, condición social, etc. En estos días el orden de las cosas está invertido y reina un «mundo al revés», un periodo de alegría y confusión.

Durante siglos se han celebrado las mismas fiestas fijas o móviles, desde las Navidades a la Cuaresma. El periodo de Carnaval ha empezado con sus bromas y simbolismos, las mascaradas y disfraces. Las gentes ricas celebraban el Carnaval de forma ostentosa, con grandes bailes de salón. Los aldeanos y los menos pudientes lo hacían de una forma más vital y quizá más imaginativamente; pero tanto unos como otros desean dar transcendencia a juegos y diversiones.

El Carnaval que llega a nuestros días, el que vivimos hoy, ha evolucionado con los tiempos, aunque los actos y rituales se basan en la tradición heredada y mantienen su espíritu.

Como ya hemos citado anteriormente, el día 29 de febrero tendrá lugar el gran baile de Carnaval, en la Plaza de España. El Entierro de la Sardina será el día 4 de marzo. Los distintos barrios realizarán también bailes de disfraces y concursos. Las murgas que participarán este año en el desfile de Carnaval son 44. Al cierre de estas páginas no había sido ultimada la programación definitiva de las Fiestas del Carnaval 92 por sus responsables, y por ello no podemos ofrecer la relación detallada de los actos que tendrán lugar entre los días 29 de febrero y 4 de marzo.

### «Mujer y poesía»

Desde el pasado 15 de enero y hasta el 5 de marzo se está desarrollando el «I Certamen Mujer y Poesía». En él pueden participar todas aquellas mujeres mayores de 14 años que vivan en Getafe. Los requisitos formales son:

- Tema libre.
- Los poemas se entregarán escritos a máquina a doble espacio y en tamaño folio.
- Se presentarán el original y tres copias en el Centro Cívico Buenavista, entre el 15 de enero y el 14 de febrero.

• Los datos personales de la autora figurarán en un sobre cerrado.

• Cada mujer podrá presentar hasta un máximo de tres poemas.

• El jurado estará compuesto por cuatro personas de reconocido prestigio. El fallo se expondrá públicamente el 26 de febrero, en dicho centro cívico.

Los premios consistirán en una selección de 50 poemas que pasarán a formar parte del libro «Mujer y Poesía». Este libro será editado y presentado el Día Internacional de la Mujer por Ediciones Libertarias en su

colección «El Ave Fénix». De esos poemas, se escogerán 25 para su puesta en escena por el Taller de Teatro «Albaquías», el 11 de marzo en el Centro Cívico del Sector III.

Se celebrarán además otros actos culturales con motivo de este certamen. El día 13 de febrero tendrá lugar un cine-forum. «La mujer en la poesía» es el título de la charla-colquio que tendrá lugar el día 20 de febrero. Fanny Rubio ofrecerá otro coloquio bajo el título «Encuentro con la mujer poetisa».



# La «mujer Penagos»

«**Rafael de Penagos fue un dandy en la vida y en el arte, y las mujeres, entre elegantes, civilizadas y cachondas, salidas de su lá piz y de su pincel, tuvieron carta de naturaleza y gloriosa fe de vida entre nosotros, hace ahora medio siglo**». Así define **Camilo José Cela** al prolífico autor de muchos y originales carteles, los cuales han estado presentes hasta el 3 de febrero en la sala capilla del Hospitalillo de San José de Getafe. Esta, con carácter itinerante, se inauguró en 1989 en el Centro Cultural Conde Duque de Madrid. Ha visitado 11 ciudades hasta el momento, patrocinada por la Fundación Mapfre Vida.

La presentación de este acontecimiento contó con la insólita presencia de **Rafael de Penagos** hijo, quien realizó una pequeña introducción a la obra y figura de su padre. También estuvo presente el director de la Fundación Mapfre.

Los carteles y dibujos aquí expuestos son sólo una parte ínfima de la obra de **Penagos**, ya que muchos de ellos «**se han perdido en la pira de la historia**». **Penagos** supone una revolución en el arte del dibujo, ya que inventó un nuevo estilo, fue ilustrador de los celeberrimos cuentos de **Calleja**, y su andadura en el mundo del arte comenzó muy joven. Se inició en el Nuevo Café de Levante, donde tenía lugar una famosa tertulia presidida por **Ricardo Baroja** y **Valle Inclán**. Es aquí donde empieza a gestarse el Modernismo en Madrid. A estas tertulias también acudía **Julio Romero** y, a veces, **Rubén Darío**. Aquí comenzó su vida bohemia y de mucho trabajo, teniendo como resultado unos 15.000 dibujos de la vida que le tocó vivir.

**Penagos** crea un nuevo estilo y una armonía en el color totalmente diferente, una nueva línea precisa y preciosa. No es el notario de una época, ya que no pinta lo que ve sino aquello que él quiere que los demás vean y sientan. Modificó el tipo de mujer española, que entonces era más robusto; él las europeizó, les dio esbeltez, pintó una mujer de gran belleza, con un aire muy actual. Los avatares de la vida nos privaron de un pintor, pero en su lugar nos dejó

un genial dibujante.

En 1910 obtuvo el primer premio anunciando los bailes de teatro. Realizó muchos trabajos para la casa de perfumería Gal, los célebres carteles anunciando el jabón de Heno de Pravia son los más conocidos por todos. Rescatar estos carteles supone una gran dificultad, puesto que muchos de ellos se han perdido o han perecido en el tiempo.

Esta exposición habrá servido para que muchos, a quienes la figura de este dibujante les era apenas desconocida, pudieran encontrarse con un arte que está vivo y de una apariencia actual, lleno de belleza y del genio impercedero de su autor.

MARIA CARRETERO



En la  
fotografía  
Rafael Penagos,  
hijo



Durante dos semanas la obra de Penagos estuvo presente en Getafe



**El entusiasmo creativo de un joven valor: Manuel Hidalgo**

## Historias de un dibujante

Diseña camisetas, ilustra portadas de libros, plasma su arte en calendarios, crea historietas de cómic, decora interiores... **Manuel Hidalgo** es un polifacético artista de Leganés, donde recientemente expuso sus trabajos, al que le gusta hacer un poco de todo. *«Si eres capaz de expresarte en muchos medios, mejor. A mí me da igual hacer una ilustración que una historieta, porque cada cosa es una forma de narrar algo en un medio distinto»*. Lo que nunca encontraremos en sus trabajos pictóricos son *«hombres con revólveres que se carguen a cuatrocientas personas»*, sino *«historias cotidianas»* que muestran un mundo muy personal.

Ya desde pequeño **Manolo Hidalgo** sentía una atracción por su profesión: *«Empecé de canijo, me gustaba mucho dibujar intentando copiar los tebeos»*. Pasada la infancia y la adolescencia, se matriculó en Bellas Artes, donde la enseñanza *«era demasiado clásica y convencional»*. Allí estudió tres años, obteniendo el título de Diplomado. Nada más entrar en la Facultad logró publicar su primera tira cómica en la revista Madriz, publicación que al poco tiempo desapareció.

Con ganas de ver mundo y de buscarse la vida en el mundo de la historieta, marchó a Barcelona. Durante ese tiempo se movió por editoriales en busca de trabajo, pero las pautas de las empresas eran, por lo general, excesivamente comerciales: *«cuando fui a Barcelona, en varios sitios me dijeron*

*que tenía que hacer más tetas y más culos, que eso es lo que vende»*. Rápidamente se dio cuenta de que lo que él hacía *«era bastante impublicable, que no era comercial»*.

De vuelta a Madrid empezó a colarse en el mundillo de la ilustración, publicando historietas y presentándose a premios y concursos. Tres años atrás, conoció a **Manuel Domínguez** y gracias a él logró meter la cabeza en Ediciones Cúbicas, una empresa que ha lanzado al mercado diversos trabajos de **Manolo Hidalgo**.

Uno de ellos ha sido el calendario de bailes para 1992, de notable repercu-



**Hidalgo también diseña sus propias postales**

sión, habiendo sido portada de varias revistas. *«La idea del calendario —nos relató— no cuajaba en principio, porque presenté algunos proyectos que*



**Este joven artista compagina su actividad creativa con las clases de cómic y dibujo que imparte en el Julián Besteiro**





Este acrílico, sin título, data del invierno de 1990

no gustaron. Me seleccionaron para una exposición en el Museo de Arte Contemporáneo dedicada a jóvenes historietistas y, a raíz de que me tocara el baile como tema, realicé estos dibujos, que gustaron muchísimo y me pidieron un calendario sobre el baile».

A ritmo de Vals, Lambada, Charleston o Samba, este joven artista plasmó sus dibujos sobre los días del año. Un calendario del que se siente muy satisfecho y del que opina que «el resultado obtenido es muy vistoso».

Además, Ediciones Cúbicas también ha lanzado al mercado un Telefonario, una especie de agenda para teléfonos y direcciones, ilustrado también por Manolo Hidalgo, quien para esta empresa también pinta dibujos que, luego, son estampados en camisetas.

Estos trabajos los compagina en la actualidad con la publicación de ilustraciones en la revista InJuve, editada

por el Instituto de la Juventud, y con las clases de cómic para jóvenes y de plásticas infantiles para niños que imparte en el Centro Cívico Julián Besteiro de Leganés.

En las pasadas navidades presentó en la Sala Municipal de Exposiciones de Leganés una muestra sobre su pintura bajo el título «Manolo Hidalgo: Vida y Obra». Allí dejó plena constancia de su trayectoria profesional en ilustraciones, dibujos, óleos y cómic. Algunos de estos últimos llevan títulos como «Algo así como yo», «El robador de sueños» o «Yonkie». En esta ocasión también mostró al público una escultura, que anteriormente había enviado a un concurso donde le decapitaron la cabeza. Un desgraciado incidente que aún no ha olvidado y por el que sigue reclamando la «cabeza» de los culpables.

Sus últimos trabajos han consistido en una ilustración para la portada de un libro de salsa y la realización de varios dibujos para camisetas que se venderán este verano. Ahora, su meta más inmediata es poder introducirse en editoriales dirigidas al público infantil.

## HISTORIAS COTIDIANAS

Con sus dibujos intenta plasmar «historias cotidianas». Parte desde su experiencia y vivencias personales: «siempre —nos comenta— cuento la historia de mi vida, intento reflejar cosas más personales, pero tamizadas por todo lo que me va pasando». Su inspiración la encuentra en la calle, así como en las experiencias que le ha tocado vivir, que a su juicio «me ayudan a enriquecerme como creador».

Su forma de dibujar no es ortodoxa, una muestra de ello es que los cuerpos de sus personajes nunca son perfectos —sobre todo ojos y piernas— y siempre suele encuadrar las viñetas en líneas curvas. Esta particularidad hace que sus dibujos gocen de un estilo propio. Los colores que prefiere son los cá-



Portada con la que se ilustró la agenda-calendario InJuve del 91

lidos, «que sean divertidos». Así, sus obras están repletas de marrones, colorados y azules muy pastosos.

A la hora de trabajar confiesa ser «muy anárquico»: «puedo empezar una historietita por el principio o por el final, por la página tres o la cinco». El proceso de creación de sus obras también es muy original. «Durante seis o siete horas al día trabajo haciendo bocetos a mano y luego los voy guardando. Cuando me planteo hacer la historietita, porque algo se me ha ocurrido, cojo la carpeta de apuntes y veo cuáles son los personajes que valen. Después empiezo a secuenciar la historia y me pongo a pintar».

En definitiva, lo que pretende Manolo Hidalgo con sus dibujos e ilustraciones «es conectar con la gente y, cuanto más, mejor...».

TXEMA LAZARO

## «De Madriz a...»

A sus 24 años, Manolo Hidalgo ya ha acumulado un currículum bastante cargado de obras y menciones. En un ligero repaso podemos señalar que ha publicado historietas o ilustraciones en revistas como Madriz, Medios Revueltos, La Luna de Madrid, In Juve o El Europeo, entre otras. Ha participado en exposiciones individuales y colectivas, alguna de estas últimas en el extranjero,

como en la Bienal Cultural de Bolonia (Italia) o el Salón del Cómic de Sierre (Suiza). En Madrid ha participado en exposiciones realizadas en el Museo Español de Arte Contemporáneo, en los Sótanos de la Gran Vía o en el antiguo Matadero de Legazpi. También ha estado presente en ferias como ARCO o el Salón del Cómic de Barcelona. Respecto a galardones, el más impor-

tante es el primer premio conseguido en la Bienal Cultural de Bolonia de 1988 en el apartado de historietas. En su tierra también ha sido profeta y fue el ganador del concurso de logotipos «Semana de San Juan 91» en Leganés, donde además de su última exposición también mostró sus obras anteriormente en los centros culturales Julián Besteiro y Santiago Amón.



# PUNTO DE ENCUENTRO

**Descaro** LO MEJOR DE LA NOCHE

Av. Europa, 10  
FUENLABRADA

**CHÁCALAT**  
DISCO BAR



C/ Arroyada del Tesillo, 15 • FUENLABRADA

DISCO

**OCTOGONO**

VIAÑA II

CENTRO COMERCIAL EUROPA (Junto al Burguer) FUENLABRADA

ALVARO DE BAZAN, N.º 4 - GETAFE



SAN FRANCISCO, N.º 10 - LEGANES

TU PUNTO DE ENCUENTRO

**SPEED**



BAR DE COPAS

MAGDALENA, 25 • GETAFE

**la chocita**

PASEO PABLO IGLESIAS • GETAFE

**SOLT**

BAR MUSICAL DE COPAS  
AMBIENTE ACTUAL

C/ SANTO TOMAS DE AQUINO, 35  
PARLA

BAR DE COPAS

**KALIMA**

ABIERTO DE 7 TARDE  
HASTA LA MADRUGADA

PLAZA MATUTE, 4  
(Junto a la Iglesia)  
FUENLABRADA

**RUB COQUE**



ESPECIALIDAD EN  
BOCADILLOS CALIENTES  
ABIERTO DESDE LAS 8  
HASTA LA MADRUGADA

C/ Núñez de Balboa, 4 • GETAFE

**PORQUE NO**



- BAR DE COPAS -

Avda. de las Regiones. 2  
(JUNTO SALONES LOS CISNES)

FUENLABRADA

BY SITO



# PUNTO DE ENCUENTRO



**DISCO BAR**

*Woodies*

Te invita, durante todo el mes de febrero,  
a la segunda consumición, de lunes a jueves

**C/ Felipe Estévez, 9 • GETAFE**

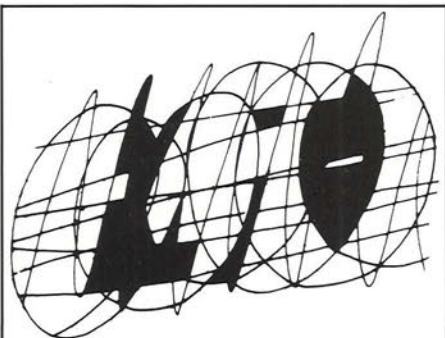

**C/ Pizarro, 11 • GETAFE**



**C/ Leganés, 17 • GETAFE**

*bar*  
**COBOS**

Especialidad en tapas variadas  
Exquisita sepia a la plancha

**BUEN APERITIVO**

C/ Jacinto Benavente, 24  
Teléf.: 682 89 96 • GETAFE



**C/ Hospital de San José, 8  
GETAFE**



**San Vicente 32  
Getafe-Madrid**

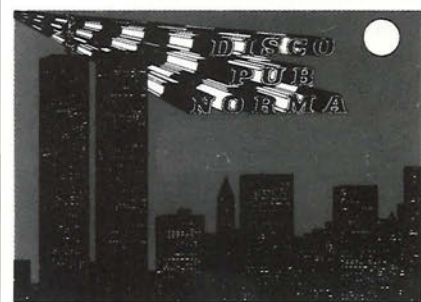

Abierto desde las 6 de la  
tarde hasta altas  
horas de la madrugada.  
Extensa carta de  
raciones y bocadillos  
calientes.

**C/JARDINES, 4 • GETAFE**

**BAR CASTELLAR**  
CERVEZA SISTEMA ANTIGUO  
MUY BUENAS TAPAS  
¡¡ VEN Y VERAS!!  
C/ Carabanchel, 12 • GETAFE

**PUB  
BANUS**

C/ Hernán Cortés, 3  
GETAFE



**DISCO - BAR**  
*inercia*

**C/ SAN JOSE 39 • GETAFE**



Casi 40.000 millones para el Plan de Inversiones del Sur

## «Plan de legislatura»

**El presidente Leguina, acompañado del portavoz regional socialista, Teófilo Serrano y de los consejeros de Ordenación Territorial, Transportes, Cooperación y Economía, se reunió el pasado 23 de enero con los alcaldes socialistas de la zona sur para sentar las bases del futuro plan de inversiones que diseñará el gobierno autónomo para estos municipios. En esta primera toma de contacto, que tuvo como marco la alcaldía de Leganés, los regidores municipales expusieron al presidente de la CAM las necesidades de sus poblaciones; fundamentalmente, en materia de infraestructuras, viviendas y transporte. Dos semanas después, en una posterior visita a esta localidad, Joaquín Leguina aclaró que este futuro plan de inversiones, al que calificó de «Plan de legislatura», será tratado inmediatamente, «en cuanto tengamos el borrador de los presupuestos».**

Estas declaraciones fueron realizadas durante su visita al Instituto José Germain de Leganés. En esta ocasión, **Leguina** reiteró la voluntad de su Gobierno para perfilar cuanto antes el plan de inversiones. Añadiendo que «no se llamará así. Creo que es mejor llamarlo plan de legislatura, que viene a ser lo mismo, desde el punto de vista temporal, pero tiene una voluntad política distinta porque no serán cuatro años enteros. La idea es la misma, pero probablemente lo llamaremos así».

Las recientes escapadas del presidente de la CAM a la zona sur confirman la intención del ejecutivo autonómico de potenciar los planes de desarrollo de esta zona. Para tal fin se barajan cifras que rondan los 40 mil millones de pesetas. Sin embargo, el plan debe sortear un importante escollo: el de los «números», porque nos encontramos en una «época de ajuste», de «vacas flacas», como así lo reconocía públicamente **Joaquín Leguina**.

En la reunión mantenida con los alcaldes de Leganés, Getafe, Fuenlabrada, Parla, Móstoles, Alcorcón y Valdemoro, los responsables regionales no ocultaron que el esfuerzo inversor será menor. Aún así, las directrices políticas son claras: corregir los desequilibrios existentes en la zona, poniendo especial énfasis en el desarrollo del PAU del Culebro, potenciando la actividad industrial y el sector terciario y, por último, solventar la problemática del transporte y de la vivienda.

Las viviendas sociales es

otro de los objetivos que quiere potenciar la Comunidad Autónoma durante esta legislatura. El Plan de viviendas previsto para nuestra región se cifra en 68.000, de las que 18.000 se ejecutarán en la zona sur. Este es, sin lugar a dudas, el objetivo estrella del gobierno regional.

A partir de estas premisas se establecerá el plan de inversiones de la Comunidad de Madrid, en colaboración con los ayuntamientos. En opinión del concejal de Urbanismo de

**«El análisis de las carencias es un ejercicio sano de reivindicación que nos obliga a seleccionar las obras prioritarias»**

Getafe, durante esas casi dos horas de reunión «se esbozaron los criterios que deberá seguir el nuevo plan de inversiones». A juicio de **Jesús Neira** existe una clara disposición del gobierno regional para llegar a acuerdos, en función de las posibilidades económicas y financieras de la administración autonómica.

De lo que se trata ahora, es que se fijen las reuniones de trabajo con los responsables regionales para ultimar los criterios y cantidades que se establecerán en el futuro plan de inversiones. Los más optimistas calculan unas cantidades que rondan los 8.000 millones, mientras que desde el Ayuntamiento de Getafe la capacidad inversora se estima en unos 4.000 millones de pesetas.

### LISTA DE NECESIDADES EN GETAFE

Desde Getafe ya se ha elaborado una lista de prioridades, que recoge los proyectos que deberían incluirse en el plan inversor de la legislatura. «**Como ejes prioritarios** —señala el responsable de Urbanismo— **tenemos el futuro Ayuntamiento de Getafe, cuyo proyecto ya está definido: 120 millones de pesetas y un plazo de ejecución no superior a tres años. También incluimos la nave de Servicios Generales, con un coste de 400 millones, que dará cobertura a los servicios municipales que ocupan ahora la antigua fábrica de Ericsson. Finalmente, otro objetivo prioritario es el desarrollo de las viviendas sociales.**

Este plan de viviendas sociales previsto por el gobierno autonómico está dando sus primeros pasos. A últimos de enero, la Comisión de Urbanismo de la Comunidad aprobaba el planeamiento del PAU-Norte de los Espartales, con el que se obtendrá suelo destinado a la construcción de 3.000 viviendas de protección oficial. De ellas, 2.400 corresponderán a las distintas modalidades de viviendas de protección oficial y las 600 restantes se destinarán a renta libre.

«**A partir de ahora** —señala Jesús Neira— **se trabajará en el plan parcial de estas viviendas. Tenemos de plazo hasta final de año para realizar la modificación del PGOU y, en esas fechas, también tendrá que estar aprobado el plan parcial. En el 93**





**Neira: «existe buena disposición en la CAM para llegar a acuerdos...»**

se conseguirá el suelo y se llevarán a cabo los expedientes de expropiación para que se puedan sacar a concurso las adjudicaciones en el último semestre y, a primeros del 94, comenzar a urbanizar».

### LOS FLECOS DEL TRIENAL

Resulta evidente que la lista de necesidades no acaba aquí: el Ayuntamiento pretende incluir en el próximo plan de inversiones diversas actuaciones que no pudieron concluirse en el anterior plan trienal. «Hemos cumplido el programa del plan trienal casi al 100%. Quedan algunos remates porque, aunque hemos invertido todo el dinero, las necesidades han sido más altas que las previsiones».

Así, dentro del programa deportivo, se han invertido alrededor de 1.000 millones de pesetas en los polideportivos de Juan de La Cierva, de la Alhóndiga y, en menor medida, en el de Perales del Río. Pero ninguna de estas actuaciones está rematada. «Las inversiones que se destinaron se han quedado cortas —

asegura el delegado de Urbanismo— porque, por ejemplo, en el polideportivo de Juan de la Cierva se necesitaría otra partida para completar el edificio de vestuarios y los servicios complementarios». La cantidad prevista por esta delegación estima el cierre de esta obra en 500 millones de pesetas. Otros tantos, aproximadamente, harían falta para concluir el equipamiento deportivo de La Alhóndiga. «No hemos cumplido el compromiso de la piscina cubierta al tener que priorizar otras instalaciones. El proyecto está terminado y queremos incluirlo en el próximo plan de inversiones». Finalmente, restaría la ampliación del polideportivo de Perales, para el que también son necesarios otros 200 millones.

Con los equipamientos culturales ocurre algo similar: tampoco han podido terminarse los Centros Cívicos de San Isidro, La Alhóndiga, Perales y El Bercial. No obstante, las cantidades son menores, y oscilan entre 40 y 50 millones de pesetas para cada uno

**«Como ejes prioritarios tenemos el futuro Ayuntamiento de Getafe, la nave de Servicios Generales y, por último, el desarrollo de las viviendas. Este es, sin duda, el «objetivo estrella» de este Plan de Inversiones»**

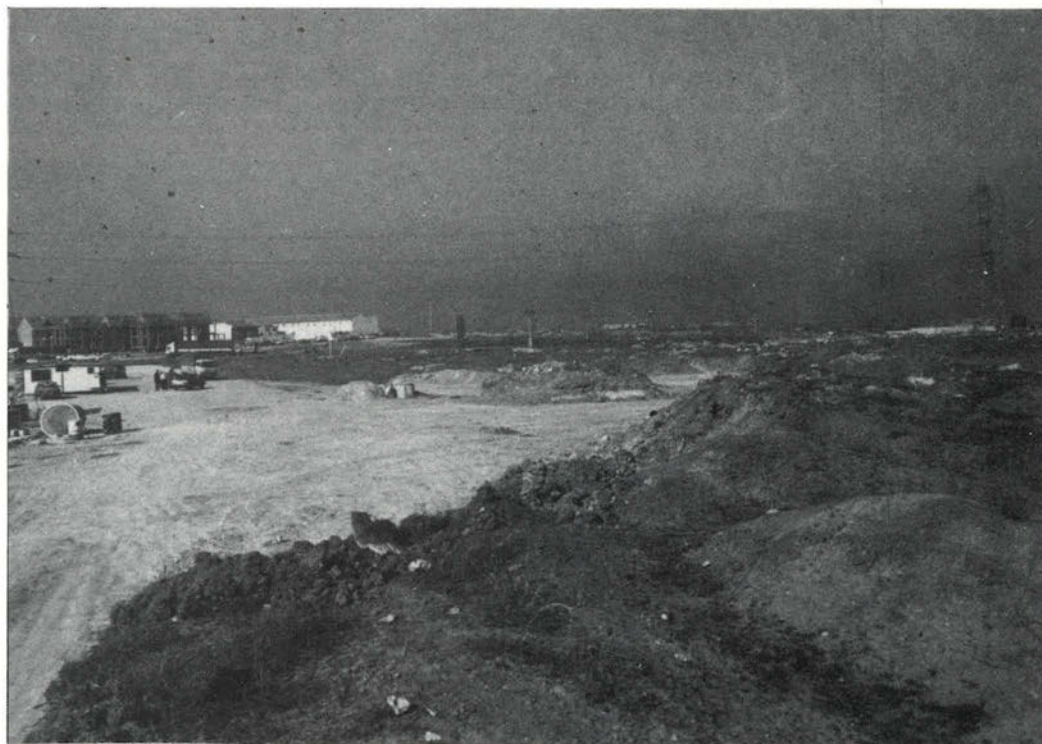





de ellos ya que se trata de obras «menores», como el aire acondicionado o la urbanización. En este apartado, el grueso de la inversión se lo lleva el Centro Cívico del Sector III. «En la primera fase hemos invertido hasta ahora unos 350 millones de pesetas. Falta la segunda fase y la urbanización, que asciende a un montante de otros 350 millones de pesetas. Queda, por último, la ampliación del Centro Cívico de Juan de la Cierva, que consiste en levantar otro pabellón, que estimamos que costaría unos 130 millones de pesetas».

Este conjunto de proyectos, concluye Neira, «esperamos discutirlos y solucionarlos en el próximo plan de inversiones».

## LAS PRIORIDADES EN LEGANES

Facilitar la construcción de 3.500 viviendas, habilitar un nuevo cementerio municipal, desarrollar nuevas zonas verdes (así como fi-

nalizar las ya existentes), crear una piscina cubierta en el barrio de San Nicasio y poner en marcha dos nuevas vías de comunicación son las principales propuestas que el gobierno municipal de Leganés va a plantear a la Comunidad de Madrid para que sean incluidas en el próximo plan de inversiones.

Gracias a este plan se podrían invertir en este municipio alrededor de ocho mil millones de pesetas. Por lo menos, esas son las previsiones que se realizan desde la alcaldía que preside José Luis Pérez Ráez. Una inversión que sería sufragada entre la Comunidad de Madrid y el Ayuntamiento de Leganés. En el anterior Plan Trienal de Inversiones el gobierno de la Comunidad aportaba las dos terceras partes del dinero invertido.

Durante el presente año se llevará a cabo la fase previa del plan, en la que se discutirán y negociarán las propuestas realizadas

---

**Para Isidoro Herrero, el desarrollo del Plan Sur debe ser «una apuesta para el futuro de estas ciudades, que suponga acortar diferencias entre las infraestructuras y equipamientos del norte con el sur. Entre las prioridades del Plan destacan las viviendas sociales, el desarrollo de zonas verdes y dos nuevas vías de comunicación»**

---

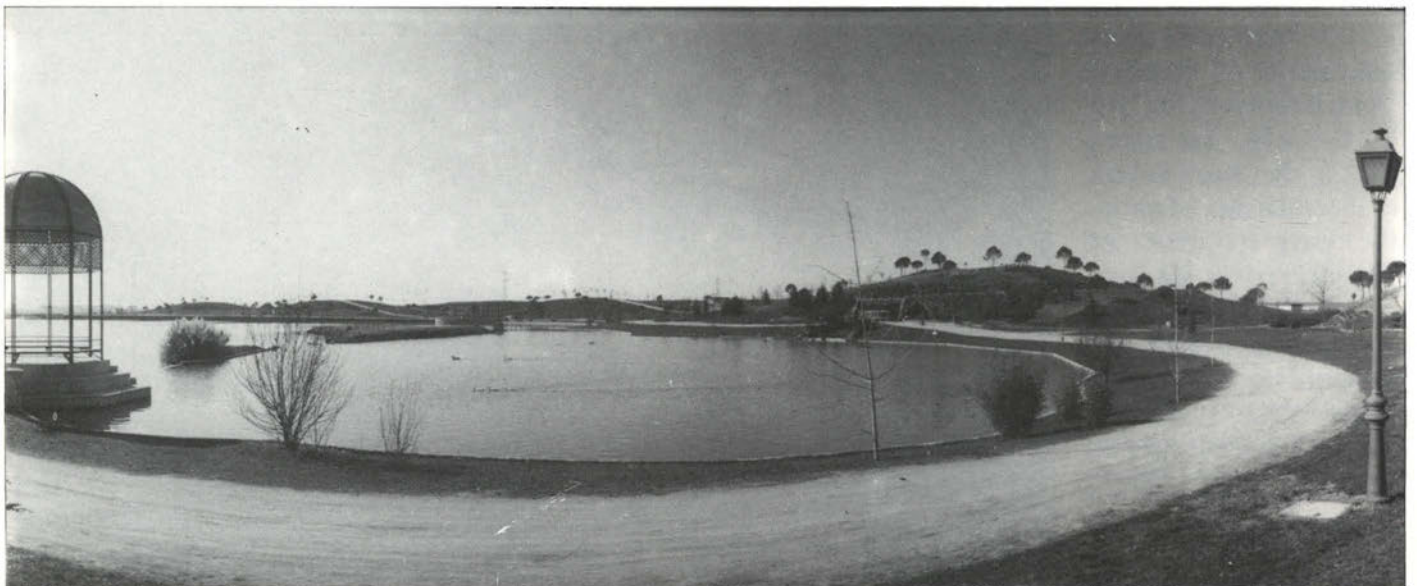



por los respectivos Ayuntamientos y se elaborará la propuesta final de inversión, que debería ejecutarse durante los años de 1993, 1994 y 1995.

El «objetivo estrella» de este plan en Leganés será la construcción de 3.500 nuevas viviendas, aprovechándose para su ejecución la oferta de financiación lanzada desde el Ministerio de Obras Públicas y Transportes, en colaboración con las comunidades autónomas, con el nuevo Plan Trienal de la Vivienda.

Estas viviendas se construirán principalmente en la zona norte de Leganés, tras sobrepasar la vía férrea, y en el barrio de La Fortuna. Serán viviendas de precio tasado y estarán promovidas en régimen de cooperativa.

Otra importante obra a desarrollar en un futuro próximo, si la Comunidad de Madrid otorga su visto bueno, será la construcción del nuevo cementerio municipal, necesario en estos momentos debido a las carencias que al respecto tiene el municipio de Leganés. Este nuevo campo santo se ubicaría entre la futura M-50 y la Ciudad del Automóvil.

Respecto a las zonas verdes, el Ayuntamiento de Leganés intentará incluir en el nuevo plan de inversiones la creación de nuevas áreas libres para parques y jardines. Asimismo, solicitará también nuevas partidas para la finalización de los ya comenzados parques de La Polvoranca y del Arroyo Butarque.

En materia deportiva, el gobierno municipal tiene proyectado para próximos años la puesta en marcha de una piscina cubierta en el barrio de San Nicasio.

Sobre nuevas carreteras, el gobierno municipal leganense planteará la terminación de la circunvalación que une Getafe y Leganés y que finaliza ahora en las in-



**El presidente Leguina reiteró en su reciente visita a Leganés la voluntad de su gobierno para perfilar el futuro Plan de Inversiones en el sur. No obstante, tampoco ocultó que este plan será de «ajuste».**

mediaciones de Parquesur, mientras que se estudia la propuesta de creación de una nueva vía de comunicación que uniría la zona de la piscina Solagua con la carretera de Leganés a Carabanchel. Esta circunvalación sería fundamental para el futuro desarrollo de la Universidad y para la creación de nuevos barrios.

Otra parte importante de la inversión del plan tendrá que destinarse al mantenimiento permanente de la ciudad. Ello incluiría el arreglo de algunas calles del municipio, así como zo-

nas de interbloques.

El concejal de Urbanismo del Ayuntamiento de Leganés, **Isidoro Herrero**, ha resaltado a esta revista la importancia que tienen estos planes de inversión pues «**permiten a los gobiernos municipales y a la Comunidad de Madrid establecer una visión global de las necesidades de los municipios. Este trabajo de profundización y análisis de las carencias es un ejercicio sano de permanente reivindicación, que permite poner encima de la mesa cuál es la inver-**

**sión más conveniente y obliga a los políticos a seleccionar cuáles son las obras prioritarias».**

Asimismo, el Ayuntamiento de Leganés tiene previsto llevar a cabo en los próximos años un Plan de Saneamiento de la Ciudad, que renovaría la actual red de colectores. Para efectuar estas obras se necesitará una inversión cercana a los 4.000 millones de pesetas, que también podrían ser sufragados por el futuro plan de inversiones.

Respecto a este tipo de infraestructuras, también se está en conversaciones con Gas Madrid para dotar al municipio de una completa red de gas natural.

Otro esfuerzo inversor importante para el Leganés de los próximos años puede ser el que se desarrolle a través del Plan Sur, en la zona conocida como Arroyo Culebro. En la actualidad ya han comenzado las obras del trazado de la futura M-50, justo en el tramo que unirá la Carretera de Andalucía con la de Leganés-Fuencabada.

En un futuro no muy lejano también se iniciará la urbanización de esta zona y, además, también se prevé que se capten las primeras inversiones necesarias para ejecutar las obras proyectadas. Concretamente en Leganés se pensó construir un parque tecnológico en colaboración con la Universidad Carlos III, un polígono industrial, un polideportivo y un campo de golf, así como una zona de viviendas. En opinión de **Isidoro Herrero**, el desarrollo del Plan Sur «**debe ser una apuesta para el futuro de las ciudades de esta zona, que suponga acercar y acortar las diferencias entre las infraestructuras y equipamientos del norte con el sur de la Comunidad de Madrid».**

**LAURA ESPAÑA  
TXEMA LAZARO**



# VEN AL "CENTRO" DE GETAFE.



EN EL SECTOR-3 DE GETAFE

## GETAFE



## CENTRO COMERCIAL

*Tu compra cómoda*

JAZ PUBLICIDAD

**G**etafe-3 es tu Centro Comercial, donde puedes encontrar todo lo que necesites, en el ambiente más agradable: un extenso Hipermercado Alcampo, tiendas de todo tipo, Cafeterías, Restaurantes...

Getafe-3 es la gran oferta comercial de la zona Sur. Con una magnífica accesibilidad, y 3.000 plazas de aparcamiento.

Ven a Getafe-3, tu Centro Comercial.



# Calidad de vida

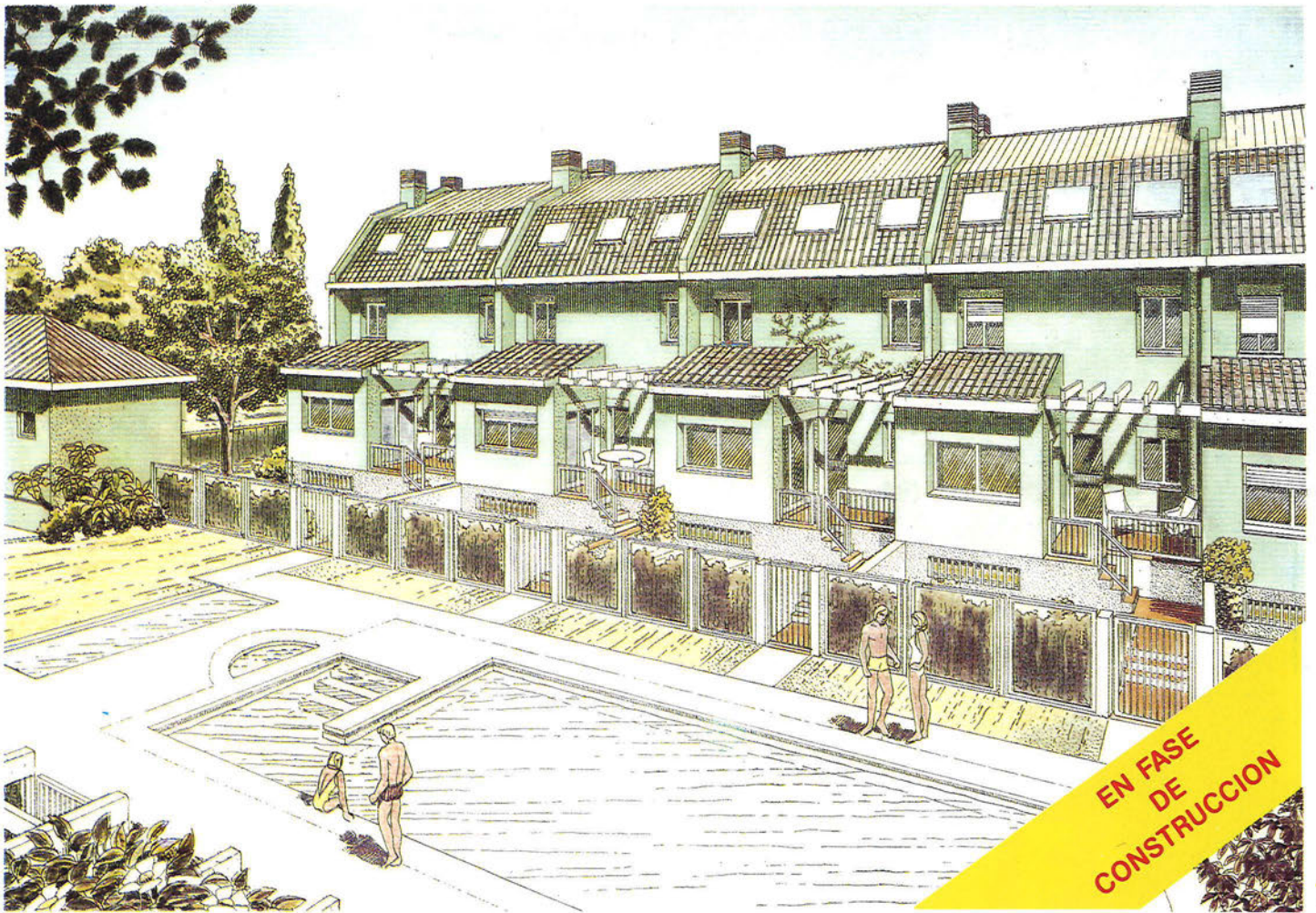

## CONJUNTO RESIDENCIAL

# 26

VIVIENDAS UNIFAMILIARES DE CARÁCTER SINGULAR  
CON UNA SITUACIÓN «EXCEPCIONAL»

- Amplia zona ajardinada privada
- Piscina exterior con solarium
- Pista de paddle-tenis
- T.V. vía satélite
- Cuidado diseño interior y exterior

Construye y promueve



Construcciones Técnicas  
**HERBA, S. A.**

C/. Escaño, 27 • Teléfs.: 682 24 36 - 682 25 13 • GETAFE



# Hay mucho " DUENDE " suelto...

...que cobra,  
nunca aparece  
cuando se le  
llama y  
desaparece sin  
terminar  
la obra.



Alf multi / El Progreso

## En Comercial F.H. esto no le ocurrirá nunca.

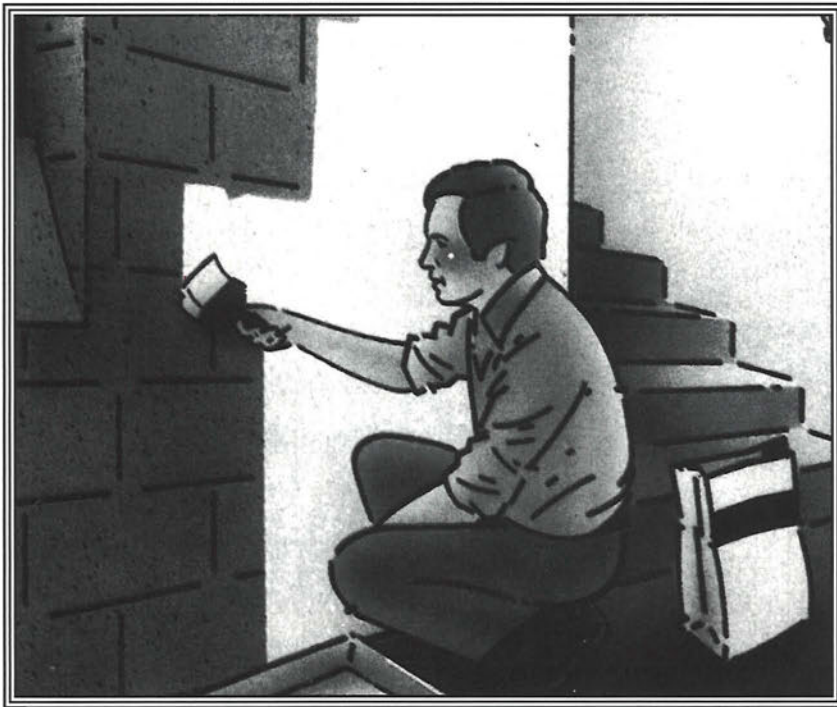

Reformas Generales.

Decoración & Interiorismo.

Rehabilitación.

Gestión de proyectos y  
licencias.

Financiación de Obras e Instalaciones.

Garantía de CINCO AÑOS.

Seguro de Responsabilidad Civil.  
Contratado con **MAPFRE**.

INSTALADORES de:

- Techos **ARMSTRONG**.
- Suelos **FORBO**.
- Revestimientos **GLASBORD BUILDING**.
- Fontanería.
- Electricidad.
- Carpintería Metálica.
- Cerrajería.
- Revestimientos Industriales.

### Porque Comercial F.H.:

• Dispone de más de doscientos profesionales que de una forma eficaz solucionarán sus problemas de fontanería, carpintería, electricidad, obras y reformas en general.

• Garantiza el servicio en menos de 24 horas.

• Se ahorrará hasta un 30% en materiales.

• Con **Comercial F.H.** ganará en tiempo, seriedad, responsabilidad y eficacia.

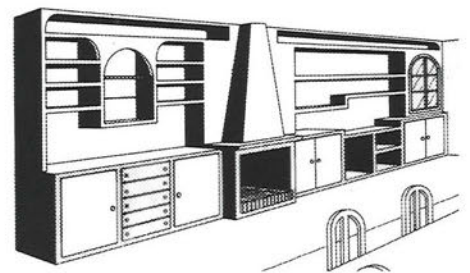

**Comercial F.H.**

**Avd. de Carabanchel, 48. MADRID.**

**Tlfs.: 208 00 87 • 208 00 88 • 208 00 89.**





**EL HIPER MAS GRANDE**

# Alcampo Getafe

## LA MEJOR CALIDAD AL MEJOR PRECIO

**Le prestamos todo un  
mundo de servicios**

### Alcampo Getafe

**CENTRO COMERCIAL «GETAFE 3»  
PLAZA JUAN CARLOS I, s/n  
GETAFE (MADRID)**



SERVICIO DE  
TELECOMPRA



BAR CAFETERIA  
RESTAURANTE



TODOS LOS SERVICIOS  
EN ELECTRODOMESTICOS



SERVICIOS DE  
TRANSPORTE



PARKING  
GRATUITO



GALERIA  
COMERCIAL



HORARIO DE 10 A 22 H.  
DE LUNES A SABADO



# VAROSA

motors

Ctra. Fuenlabrada a Moraleja, Km. 4  
Tel.: 606 15 11 - 606 51 49  
HUMANES DE MADRID

**MITSUBISHI  
TOYOTA  
HONDA  
MAZDA**

**SERVICIO  
GARANTIA  
RECAMBIOS**

**GAMA 92  
ENTREGA  
INMEDIATA**



- MITSUBISHI 3000 GT VR4, 305 CV, TRACCION Y DIRECCION A LAS CUATRO RUEDAS
- MITSUBISHI 3000 GT, 222 CV, FULL EQUIPE

- MITSUBISHI ECLIPSE GS, 150 CV
- ECLIPSE GS TURBO 190 CV
- ECLIPSE GSX TURBO 195 CV, TRACCION 4 RUEDAS

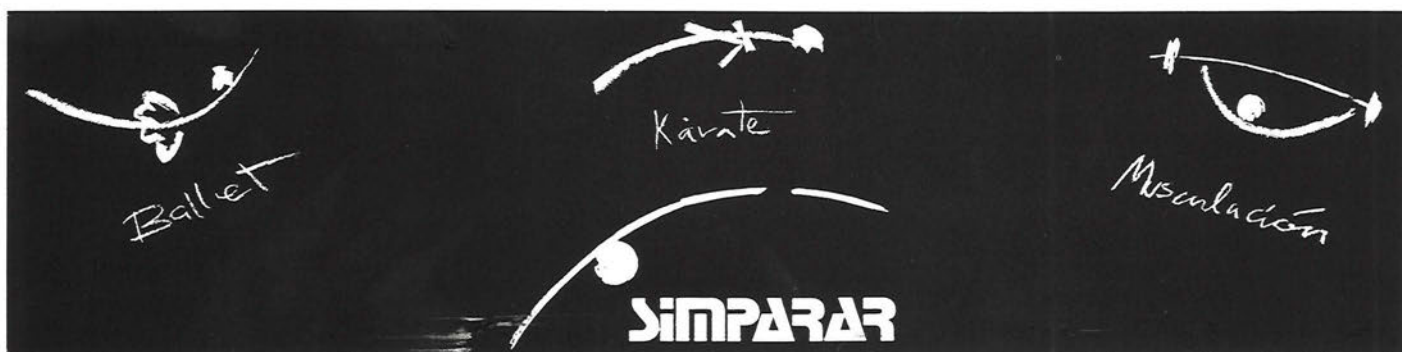

## Para impulsar el deporte en Getafe:



CARRETERA DE ANDALUCIA, KM. 13,200  
Polígono Industrial de los Angeles

TELEF.: 681 20 51 - 681 24 11  
GETAFE (Madrid)



## SIN ACRITUD...

# «Viaje al infierno»

**UN AUTOGOL DE LUIS POMBO** fue el lejano detonante de la «locura» vivida por el Getafe en su desplazamiento a Roldán, donde alrededor de mil seguidores del Cartagena estuvieron a punto de provocar un altercado de irreparables consecuencias. Si al final «sólo» hubo que lamentar que un huevo alcanzara a **Pedro Caballero** produciéndole un pequeño hematoma en la cabeza, se debe, más bien, a que nuestro fútbol, a pesar de la espiral de violencia en la que vive sumergido, parece estar tocado por un «halo divino» que de momento evita que se llegue a la tragedia. De seguir así, no será por mucho tiempo.

Es difícil entender a primera vista cómo es posible que, transcurridos siete meses del partido jugado en Las Margaritas entre Getafe y Santander, en el que el gol en propia meta de **Pombo** impidió el ascenso del Cartagena, en la ciudad murciana se haya abierto la «caza y captura» de todo lo que tenga que ver con el Getafe. Que mil «energúmenos» se desplacen a una localidad cercana con la única intención de vengar lo que ellos consideran una afrenta por medio de la violencia desenfrenada, es inaudito. Tal grado de «histeria colectiva» sólo puede analizarse mediante un profundísimo estudio de tratados psicológicos sobre la mente humana y el comportamiento de las masas. Mucho me temo que desde aquí poco podamos hacer en ese sentido.

Toda esta locura, impropia de lo que debería ser la lectura de lo ocurrido en un campo de fútbol, obliga a recapacitar muy seriamente sobre las medidas que la justicia debería adoptar. Sobran motivos para entender que lo ocurrido en Roldán escapa a la reglamentación deportiva. Cuando la expedición de un equipo de fútbol es obligada a permanecer encerrada en su vestuario casi dos horas, y salir escoltada por coches celulares de la Guardia Civil para «salvaguardar» la integridad física de los integrantes de esa expedición, es que definitivamente se ha traspasado la frontera del deporte para penetrar allí donde impera la «Ley de la Jungla».

Si queremos acabar con la similitud del fútbol y la crónica de sucesos, es hora que la Ley actúe con todo su peso. No basta con cerrar campos e imponer multas, mientras no se persiga directamente a los verdaderos ejecutores del vandalismo la prevención será insuficiente.

Decían los jugadores del Getafe, y les sobran todo tipo de razones que, dadas las circunstancias, les da miedo pensar en lo que pudiera convertirse el partido que todavía deben jugar en

Cartagena. ¿Con qué tipo de garantías pueden acudir estos mismos jugadores allí donde se concentra el núcleo de sus enemigos? ¿Se imaginan lo que estos mil «energúmenos», capaces de desplazarse hasta otra localidad con la única intención de «implantar el terror» entre un equipo de fútbol, son capaces de hacer en su propio campo?

Desconozco cuál será la actitud del Getafe llegado el momento, pero creo que merece estudiar seriamente la conveniencia o no de acudir al matadero si no se adoptan medidas de altísimo riesgo por parte de las Fuerzas de Seguridad.

Pero si grave es el episodio reseñado con anterioridad, no menos reflexión es obligada en relación al presidente del Getafe, tristísimo protagonista de las amenazas en el Palco de Las Margaritas al Vicepresidente de la Asociación Madrileña de Arbitros, **Jerónimo Romero**, con el que intentó emular pasadas «hazañas». Algo de lo que pueden dar testimonio tanto árbitros como directivos, jugadores y periodistas.

**ANTONIO DE MIGUEL**, del que pensaba que con el tiempo olvidaría ciertos hábitos «belicistas», ha vuelto a cometer un tremendo error, empañando los más elementales modos de comportamiento cuando se ocupa un cargo como el suyo. No puede el presidente del Getafe amenazar ni insultar en un palco a nadie, pero menos a una representación del estamento arbitral. Quería **De Miguel**, enfurruñado por un mal arbitraje, que se sometiera al trencilla a la prueba del alcohol, arremetiendo para ello con lo más cercano a un árbitro que tenía en ese momento, el citado **Sr. Romero**, dado el cargo que ostenta. Esto, además de intolerable, es poco inteligente, y mejor que nadie lo debía saber el propio **De Miguel** que, asustado por las posibles consecuencias, «mareó» al día siguiente a **Pedro Sánchez Sanz**, presidente del Comité Nacional de Arbitros, para contarle «su verdad».

Poco o nada me importa a estas alturas que **De Miguel** no haya aprendido lo esencial después de tantos años como presidente. Todos sabemos que no va a cambiar. Que lo que verdaderamente le gusta es el reconocimiento público de hombre visceral en su amor y defensa del Getafe. Pero no es para tanto. Basta tan sólo con «medir», aunque sea de vez en cuando, su «tradicional torpeza». El Getafe ya ha aprendido a soportarle.

ALFREDO DURO

## TRABAJO

¿Quiere trabajar?  
¿No encuentra trabajo?

Estamos ampliando nuestro departamento comercial y necesitamos personas ambos sexos, mayores de 25 años con buena presencia y buen nivel cultural.

Compatible con otros trabajos.

**LLAMENOS**

Srta. Maika o Sr. Fondón

Tels.: 447 31 00 - 447 34 17



GRUPO  
**IBERSOL**  
CONSULTING Y GESTION INMOBILIARIA

PISOS, CHALETS, LOCALES  
NAVES, OFICINAS, SOLARES  
TERRENOS...

«HACEMOS NUESTRAS  
SUS ILUSIONES»

C/. Madrid, 40 - 1ª Planta  
Tel.: 695 45 97 - GETAFE (Madrid)

PUEBLOS DE ESPAÑA

FOTO AEREA  
TENEMOS EL SUYO

C/ Móstoles, 29 • Tel.: 615 48 56  
(Frente a Cruz Roja)  
FUENLABRADA

**S DICON**  
GALERIA  
DE ARTE

REY DE LA ENMARCACION



## Inquieta la falta de puntos en los últimos partidos

# El Getafe, reñido con el gol

**Ya se ha disputado otro tramo más de la temporada y los chicos de Fernando Sierra continúan en la zona alta de la tabla. Costó bastante alcanzar a los primeros, aunque desde un primer momento dejaron ver que querían estar ahí. Ahora, una vez junto a los más fuertes, el Getafe no se quiere bajar del carro. Pero existe un problema, para mantener el nivel que exigen los puestos considerados «de honor», hace falta abonarse a una buena línea de juego y de resultados. Los de Las Margaritas están teniendo dificultades en sus últimos encuentros, parecen haber reñido con el gol. Tal vez sea una crisis derivada del fuerte ritmo de finales de año. Si se quiere seguir arriba hay que abandonar esa racha.**

El Getafe está reñido con el gol. Al menos esa es la impresión que ofrece, a primera vista, un repaso por encima de los últimos encuentros. De esta lectura, que en el mundo del fútbol sólo tiene connotaciones negativas, se desprende que a los de **Fernando Sierra** cada vez les está costando más mantenerse en los puestos más altos de la clasificación.

Paradójicamente, a pesar de que los resultados no son todo lo buenos que cabría esperar de un conjunto que lucha por el ascenso, el Getafe se resiste a bajarse del carro. Costó hacerse con un puesto entre los mejores.

Los azules fueron haciendo una labor de hormigas, silenciosa y oscura. Iban a lo suyo, sin preocuparse de lo que hicieran sus rivales, hasta plantarse en la cima.

Se acomodaron entre los cuatro

primeros sin haber hecho un fútbol excesivamente brillante. A todas luces se veía que su juego podría desprender más calidad. Pero, al fin y al cabo, ¿para qué se iba a pedir más? lo que importa realmente no es el juego sino el resultado final, y éste era positivo. De tal forma que, casi sin quererlo, habían logrado hacerse un hueco entre los que al final de la temporada disputarán los play-off por el ascenso.

Esa trayectoria se había realizado de manera paralela a la participación en la Copa del Rey y a un último periodo de tiempo, que coincidió con el final del pasado año, en el que el calendario quedó totalmente repleto.

Ahora, en los últimas jornadas, los getafenses parecen estar atravesando un pequeño bache. Les cuesta lo indecible hacer goles. Y es de perogru-



	ALCOYANO	ALCIRA	AT. MADRID	BENIDORM	CARTAGENA	ELCHE	GANDIA	GETAFE	HERCULES	LEGANES	LEVANTE	OLIVA	ORIHUELA	ROLDAN	TOMELLOSO	TORRENT	TORREVIEJA	VALDEPENAS	VILLAREAL	YECLANO
ALCOYANO	■			0-1	1-2	6-1	0-0	2-2	0-1	2-1							1-0	5-1		
ALCIRA	2-0	■	0-2		0-4			2-0	1-0	0-0	2-0	2-0			1-0					
AT. MADRID	1-0		■	1-0		2-1	0-0				1-1				4-0	1-1	3-1			0-2
BENIDORM		2-0		■	0-2	2-0		1-0		1-0	0-0							2-2	1-0	
CARTAGENA		2-0	2-0		■	0-0		2-0	1-0	2-0	1-0							1-0	0-0	
ELCHE	0-0		0-2	1-1		■	0-0	4-1	3-0	6-0					4-0					3-1
GANDIA		4-0		0-0	1-3		■	0-2	2-0	0-2	0-0	0-3								3-6
GETAFE		5-2		1-0	3-2	3-2		■	1-0			1-0	1-0				0-0	1-0		
HERCULES				2-1		0-1	5-0		■	0-0	3-0			1-1	5-0	2-0				
LEGANES		0-0	0-4		1-1				■	1-2	2-0	2-0	2-1	1-1				1-1		
LEVANTE	1-0		1-0	1-1			0-0	0-1		■					1-1	1-1	0-0			1-1
OLIVA				2-1	0-0		2-1	0-0			■				0-0		0-1	1-1	1-2	
ORIHUELA	0-0		0-0		2-1		1-0	2-0	3-1		■				1-3	1-0				
ROLDAN	0-1		1-2					0-0	2-0	1-1		■			3-0	0-0				
TOMELLOSO	1-0	4-0	1-1		1-1				1-1	2-1	3-1		■	2-0						1-1
TORRENT				0-2	0-2	0-0	1-3	0-2			3-1				■	0-0	2-2	2-2		
TORREVIEJA		3-0		0-1	1-2	1-0	2-1	2-0						0-0		■	1-0	1-0		
VALDEPENAS					0-1	3-1	0-1		0-3		1-0	2-0						■	3-1	2-2
VILLAREAL	3-1	3-2	2-0		2-2			3-2	1-3	2-0	2-1			3-0					■	
YECLANO	0-0	7-1					1-0	3-1		5-2	1-0	2-1			2-0			1-1		■



llo pues si no se marcan goles no se pueden ganar partidos. Mantenerse en la zona alta de la tabla exige una continuidad de buenos resultados, algo de lo que está careciendo el equipo. Aunque felizmente para los azules, el resto de rivales tampoco consiguen establecer esa buena línea. Esto, por un lado, posibilita que el equipo de Sierra siga entre los «elegidos» aunque, por otro, se acerca por detrás un compacto núcleo de equipos que como les den alcance podrían poner muy complicada la clasificación.

Decíamos antes que los rivales tampoco estaban manteniendo una buena línea. Obviamente no se puede dejar caer ese comentario sin hacer mención del Cartagena. Un equipo que sí tiene claro cuál es su objetivo: sólo piensa en el ascenso. De esta manera no queda otra posibilidad que colocarse arriba y acariciar cada vez más la segunda División. Lástima que su afición no se corresponda ni mucho menos con esa categoría, sino que se asemeja a otra mucho más inferior. Pero ese será un tema para tratar ampliamente en un futuro no muy lejano.

Volviendo al Getafe, que es realmente lo que nos interesa, habría que preguntarse si su mentalidad es la de un equipo que aspire al ascenso. Si su objetivo principal no es otro que intentar conseguir la clasificación para la liguilla final, sirviendo ésta de estímulo y aliciente, pero con unas miras que no pasan de ahí, que no lleguen a la Segunda División.

Y habrá que estar atentos a los próximos partidos porque se ha entrado en una dinámica que hace peligrar el pase a esa liguilla.

Hace un par de meses el ambiente que se vivía era de total euforia: se

	TOTAL					CASA					FUERA						
	J.	Ptos.	F.	C.		G.	E.	P.	F.	C.	Ptos.	G.	E.	P.	F.	C.	Ptos.
1. Cartagena	19	30	+10	22	5	7	3	0	11	0	17	5	3	1	11	5	13
2. Yclano	19	25	+5	36	19	7	3	0	22	6	17	2	4	3	14	13	8
3. <b>Getafe</b>	19	24	+6	23	18	8	1	0	16	6	17	2	3	5	7	12	7
4. Tomelloso	19	23	+5	22	11	5	4	0	16	6	14	1	7	2	6	5	9
5. Elche	19	22	+2	35	19	5	4	1	22	6	14	2	4	3	13	13	8
6. Vfillarreal	19	22	+4	29	23	7	1	1	21	11	15	1	5	4	8	12	7
7. Atlético	19	22	+2	24	18	5	2	3	13	11	12	4	2	3	11	7	10
8. Hércules	19	21	+3	30	18	5	3	1	18	3	13	3	2	5	12	15	8
9. Benidorm	18	21	+3	17	12	5	3	1	9	4	13	3	2	4	8	8	8
10. <b>Leganés</b>	19	20		17	16	4	4	2	11	10	12	3	2	4	6	6	8
11. Torrevieja	19	20	+2	15	16	6	1	2	11	4	13	1	5	4	4	12	7
12. Alcoyano	19	18		21	15	4	2	3	17	9	10	2	4	4	4	6	8
13. Orihuela	19	17	-1	15	19	6	2	1	11	5	14	1	1	8	4	14	3
14. Levante	19	17	-3	13	18	2	7	1	7	6	11	2	2	5	6	12	6
15. Valdepeñas	18	16	-4	19	24	5	2	3	14	10	12	0	4	4	5	14	4
16. Gandía	19	14	-6	18	30	2	3	5	10	16	7	3	1	5	8	14	7
17. Roldán	19	12	-6	13	19	3	4	2	10	4	10	0	2	8	3	15	2
18. Alzira	19	12	-6	13	40	5	1	3	8	8	11	0	1	9	5	32	1
19. Torrent	19	11	-9	13	34	1	5	4	8	14	7	1	2	6	5	20	4
20. Oliva	19	11	-7	13	34	2	4	3	6	8	8	0	3	7	7	26	3

estaba inmerso en la Copa del Rey y los resultados ligueros acompañaban la excelente marcha del equipo. Ya por aquel entonces algunos jugadores presentían que el fuerte ritmo que estaban llevando iba a ser muy difícil de aguantar, que tarde o temprano debería llegar un bajón. En cierto modo era lógico pensarlo. Generalmente, a lo largo de una temporada, todos los equipos sufren un paréntesis en el que los resultados, o el juego, decrecen. Los motivos pueden ser diversos, pero en el caso del Getafe la explicación no parece ser otra: se acusa ahora el gran esfuerzo anterior.

En cuanto a la Copa, por si a alguien le sirve de «dulce venganza», el Betis, verdugo de los azules, cayó eliminado ante el Atlético de Bilbao.

Y el Benidorm, conjunto que milita también en el grupo III, y que fue el representante del fútbol modesto que más lejos llegó, cayó (con todos los honores) ante el Spórting de Gijón. En fin, que la Copa del Rey ya ha llegado a su punto culminante, con los grandes equipos de Primera. Y ahora, ¿quién se acuerda de un Getafe que pudo haber hecho historia en caso de haber superado al menos una eliminatoria más?

Un Getafe, cuyos números de la primera vuelta, que ahora repasamos, no son malos, pero que se deben repetir en la segunda para poder hablar de una campaña más o menos buena.

JUAN IGNACIO GALLARDO

SIMPARRAR

**GIMNASIA DE MANTENIMIENTO**

**KARATE JUDO**

**BAILE ESPAÑOL**

**GIMNASIA RITMICA**

**JAZZ BALLET**

**MUSCULACION**

**BAILES DE SALON**

SIMPARRAR

Sauna  
Reflexoterapia  
Masaje Deportivo  
Masaje de Descarga  
Tratamientos Anticelulíticos

**Abierto de 9 a 23 h. de lunes a viernes • Sábados de 10 a 14 h.**

**Avda. Juan Carlos 1 s/n (junto edificio Los Picos) GETAFE**

**Teléfono: 683 18 54 • Autobuses L-1, L-2 y Urbanos del Sur**



## La televisión y las taquillas

**En el último mes saltó a la palestra un tema que hasta el momento no había afectado al fútbol modesto: las retransmisiones de partidos a través de televisión. Telemadrid decidió ofrecer a sus telespectadores un partido de la Bundesliga alemana. El revuelo que se armó fue enorme. Las protestas de los equipos, de algunos equipos, no se hicieron esperar. La posible repercusión en las taquillas asustaba a los directivos, que al final lograron llegar a un acuerdo con los responsables del ente autonómico para establecer un horario que no perjudicase a nadie.**

En las más altas instancias del panorama futbolístico nacional se discutió, hace pocas fechas, un tema candente: el reparto de los ingresos derivados de las retransmisiones de partidos. Todos los equipos, especialmente el Atlético de Madrid, querían revisar contratos y acuerdos con un único objetivo: sacar la mayor tajada posible del suculento pastel económico que había en juego.

Puestos a dialogar se llegó a un acuerdo que, en principio benefició a todos. Y una vez arreglado ese asunto, no tardó en saltar otro prácticamente similar, pero que esta vez afectaba a equipos más modestos, principalmente la Segunda División B y la Tercera.

El problema surgió cuando Telemadrid tomó la iniciativa de ofrecer a sus telespectadores un encuentro, de la Bundesliga alemana, los domingos por la mañana. La emisión de este

partido coincidía, y ahí radicaba el conflicto, con el horario que la práctica mayoría de los equipos madrileños tienen fijados para la disputa de sus encuentros ligeros.

Las protestas no se hicieron esperar. El fútbol modesto reaccionó intentando defender sus derechos. Con **Antonio de Miguel**, presidente del Getafe, y **García Guerra**, su homólogo del Moscardó, como abanderados comenzaba una nueva lucha de despachos.

**De Miguel** afirmaba que no podían consentir nada de esto, porque perjudicaba al fútbol de toda la Comunidad. Rápidamente se puso en contacto con **Vicente Temprado**, presidente de la Federación Madrileña, para intentar que éste, en su condición de máximo responsable del fútbol de nuestra región, moviese los hilos que hicieran posible una solución.

Telemadrid, perpleja ante tanto re-

vuelo, no tardó prácticamente nada en encontrar una vía que contentase a todos: cambió la banda horaria de la emisión de los partidos y con ello, todos tan felices.

Esa era una de las posibilidades. Otra hubiera sido que el ente autonómico hubiese ofrecido alguna compensación económica a los equipos para paliar el recorte que se hubiera producido en los taquillajes. Tal vez esta otra salida hubiese contentado más a los equipos, que están ávidos de ingresar cualquier cantidad económica en sus arcas.

Muchos se preguntan si realmente un partido de Liga alemana restaría mucho público a los estadios. Paradójicamente, algunos equipos ni siquiera protestaron, ya sea por que no lo creyesen perjudicial para sus intereses, o bien porque sabían que otros estaban movilizándose por la «causa común».

El caso es que el hilo de las protestas estaba bien encaminado. En una temporada en la que Canal + tuvo que retrasar el horario de emisión de sus partidos para no perjudicar a terceros. En un año en que se hacen malabarismos para intentar ajustar y dar cabida a todas las retransmisiones, no era lógico que el fútbol base se viese perjudicado.

**Antonio De Miguel** hablaba de las compensaciones económicas, que al parecer la Televisión gallega (TVG) ofrecía a los equipos involucrados en sus retransmisiones. Puestos al habla con la TVG, nos negaron esta circunstancia, algo lógico porque ellos ofrecen un partido de la Bundesliga los viernes, cuando no se perjudica a nadie. Aunque por otro lado, el presidente del Getafe asegura contar con documentación que demuestra que el ente gallego si compensa a los clubes.

Una vez más, el máximo responsable del conjunto de Las Margaritas, se



Las retransmisiones de Telemadrid, objeto de discordia para los clubs modestos



erigió en líder de las protestas. No cabe duda que su habilidad para moverse por los despachos federativos le otorga cierta capacidad de tomar siempre las riendas. Pero, a su vez, resulta chocante que otros equipos, en principio con más entidad, como es el caso del Real Madrid o del Rayo Vallecano, que también entrarían en el grupo de los conjuntos perjudicados, no moviesen ni un dedo en este sentido. En fin...

El problema de la asistencia de público a los estadios es manifiesto, y es difícil que se pueda mejorar. El Getafe, por ejemplo, inició una campaña de captación de socios cuya respuesta fue nula por parte de los potenciales nuevos seguidores. En el Leganés, se suspira con la posibilidad de que la Federación vuelva a reordenar la distribución de los grupos y les encuadre otra vez junto a extremeños y andaluces, que son los que más gancho tienen por estos lares.

La proliferación de partidos gratuitos, de todas las categorías inferiores, a los que el aficionado tiene acceso tanto en Leganés como en Getafe, los

domingos por la mañana, los precios de las entradas y el poco fútbol que últimamente se puede ver en la Segunda División B, ponen realmente complicado que la asistencia a los terrenos de juego se incremente.

En este grupo III, donde están encuadrados este año los dos equipos, pocos conjuntos tienen el tirón suficiente para el aficionado, salvando algunos históricos (Elche, Hércules...) Pero ni eso.

Para que los aficionados vayan haciendo sus cálculos, los compromisos más cercanos de Leganés y Getafe en la Liga serán los siguientes:

Día 9 de febrero:  
 Gandía-**Leganés**                      **Getafe**-Alcira  
 Día 16 de febrero:  
**Leganés**-Levante                      Oliva-**Getafe**  
 Día 23 de febrero:



Aspecto de Las Margaritas, el pasado 2 de febrero

Valdepeñas-**Leganés**    **Getafe**-Villareal  
 Día 1 de marzo:

**Leganés**-Elche                      Hércules-**Getafe**  
 Este es el calendario más inmediato. No habrá partidos por la tele, pero desgraciadamente, la afluencia de espectadores seguirá siendo la misma. Es decir muy escasa.

**JUAN IGNACIO GALLARDO**

## AHORRE HASTA UN MILLON DE PTAS.

No se conforme con menos. Antes del lanzamiento del nuevo ROVER 800, todo un primera clase está a su alcance. Hasta el 29 de Febrero con el Rover 827 se podrá ahorrar hasta un millón de Ptas. Para que usted disfrute del estilo, el confort y la tecnología sin límites de los grandes ROVER. Si, además, prefiere la transmisión automática, se la proporcionamos sin ningún sobreprecio.

Viaje en primera clase por un precio realmente competitivo.

DESDE  
 4.060.000 Ptas\*

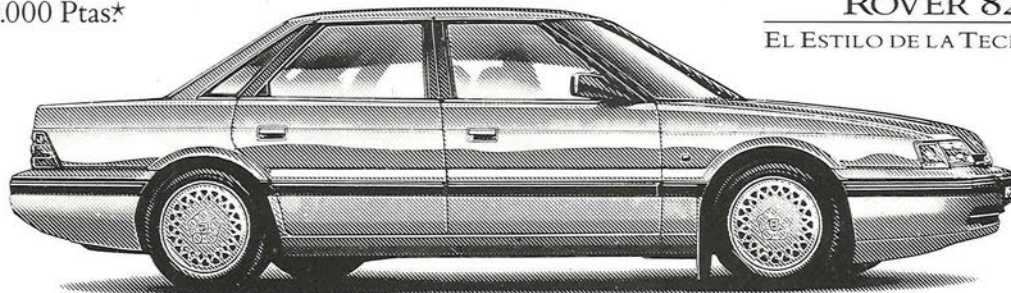

**ROVER 827**  
 EL ESTILO DE LA TECNOLOGIA

\* Precio final recomendado, IVA y transporte incluidos. (INCLUYE DESCUENTO PROMOCIONAL). Oferta válida sólo para unidades en stock.



**GETAFE. AUTOMOVILES COMASA.** Exposición y venta: Avda. de España, 5. Tel. 696 28 15.  
 Talleres y Recambios: C/ Morse, 5. Polígono Industrial San Marcos. Tel. 682 07 03.





**Ayuntamiento y sindicatos denuncian el deterioro industrial en Getafe**

## Apuesta de progreso

El progresivo deterioro industrial de nuestra zona ha «arrancado» un llamamiento de la corporación municipal y de los dos sindicatos mayoritarios, para que tanto la administración como los agentes sociales y económicos madrileños miren hacia el sur. Así, el alcalde, **Pedro Castro** y los secretarios generales de CCOO, **Máximo Barco** y de UGT, **Juan Alarcón**, firmaron el pasado 24 de enero un comunicado en el que denuncian la conflictiva situación laboral que atraviesan las empresas ubicadas en Getafe.

En el documento se recoge la enorme preocupación que existe en Getafe ante el «deterioro paulatino que vienen sufriendo nuestras industrias, con pérdidas de empleo en las grandes empresas que repercute

gravemente en la mediana y pequeña industria». Tanto el Ayuntamiento como los sindicatos coincidieron en afirmar que se han de aunar esfuerzos para regenerar el tejido industrial de nuestro municipio: «ela-

borando una política conjunta de preferencias en la ocupación de los nuevos polígonos que prime el empleo y luche contra la especulación».

Asimismo, los firmantes solicitaron a las administraciones competentes una Ley que detenga los «movimientos especulativos» en contra del empleo: «las consecuencias negativas que está trayendo el efecto frontera para nuestra comunidad, permitiendo el traslado de instalaciones industriales, dejando otros empleos y negocios especulativos de gran escala, y es por esto que solicitamos esta ley». También instaron a los agentes sociales, políticos y sindicales de la CAM para que de una vez por todas lleguen a un «acuerdo global que potencie el crecimiento industrial y el empleo».

El reciclaje y la formación profesional de los trabajadores, a través de la Fundación para el Empleo, así como una mayor dotación en carreteras y comunicaciones son, a juicio de los firmantes, elementos claves en el relanzamiento del tejido industrial de nuestro municipio.

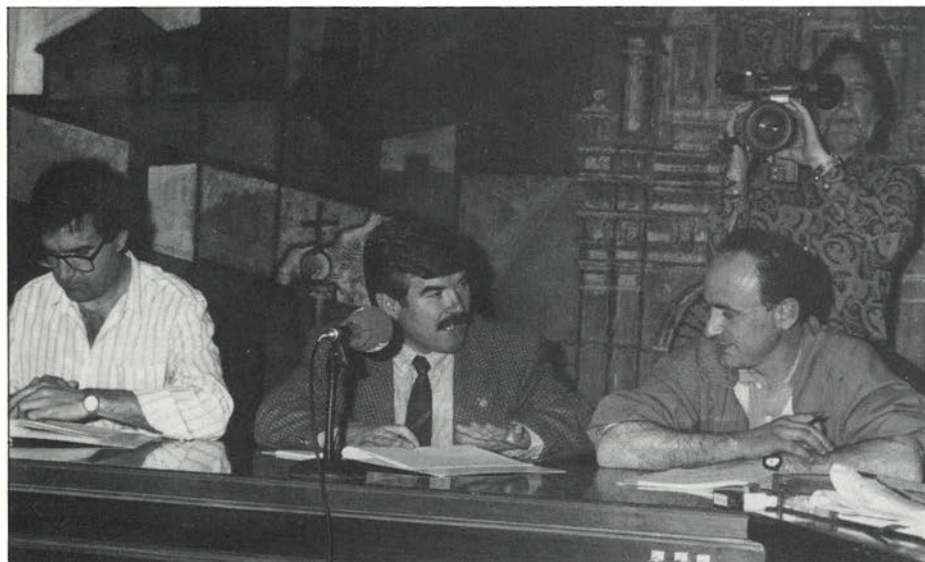

De izquierda a derecha: Máximo Barco, Pedro Castro y Juan Alarcón, firmantes del comunicado que denuncia el progresivo deterioro industrial de Getafe

**Publicidad  
NUEVA IMAGEN**

**RECLAMOS PUBLICITARIOS  
Y  
REGALOS DE EMPRESA**



C/ NUÑEZ DE BALBOA, 28 • TELEF. Y FAX: 683 67 01 • 28902 GETAFE

## BERCOLCA

Servicio Integral de Publicaciones

**FOTOCOMPOSICION  
FOTOMECANICA  
MAQUETACION  
CATALOGOS  
IMPRESION  
REVISTAS  
DISEÑO**

**SIMPLE CUESTION DE IMAGEN**

C/Oriente, 19 - Bajo B  
Teléfono: 683 83 40 - GETAFE



## Febrero «caliente» en CASA

Muy tensas son actualmente las relaciones entre la dirección de CASA y los trabajadores de esta empresa, a raíz de la presentación de 2.102 expedientes de regulación de empleo que afectarían al conjunto de las factorías españolas. El plan de regulación de CASA afectará al 26% de la plantilla. Las factorías de Getafe (con 590 trabajadores en esta situación) y de San Pablo (con 786) son las más perjudicadas por este «recorte» de empleo temporal. En las distintas reuniones mantenidas días atrás entre los representantes sindicales y la dirección de CASA no se alcanzó ningún tipo de acuerdo, por tanto, los trabajadores proseguirán sus acciones de protesta durante la segunda semana de febrero.

Los representantes sindicales mantuvieron durante quince días un «tira y afloja» con la dirección de Construcciones Aeronáuticas S.A. (CASA) para intentar retirar el plan de regulación de la mesa negociadora, extremo que no ha sido aceptado por la empresa, al considerar que la regulación obedece a una situación coyuntural.

Tras la última reunión, mantenida el pasado 7 de febrero, finalizaba el periodo de consulta para discutir el plan de regulación entre ambas partes: «ahora, el tema está en manos de la autoridad laboral competente». Es Magistratura quien tiene la última palabra.

Sin duda, este mes de febrero se presenta «caliente» en la zona sur madrileña, la conflictividad laboral que viven diversas empresas ubicadas en nuestros municipios así lo demuestran. A los paros y movilizaciones de los trabajadores de CASA se unen las acciones de protesta que han realizado estos días los empleados de Ericsson, por no citar el malestar existente en Johnn Deere y Alcatel. Los planes de regulación previstos por estas empresas están caldeando el ambiente de unas

poblaciones eminentemente trabajadoras.

Para CASA esta situación es coyuntural. El plan de regulación obedece, entre otras razones, a la caída en picado de las ventas de

**pace se prevé una pérdida de más de 5.000 puestos de trabajo y, en EEUU 14 mil trabajadores se van a ver afectados por los planes de regulación».**

Por su parte, los repre-

de empresa se mantienen firmes en sus posiciones, puesto que no están dispuestos a «tragarse» por la actual política de regulación de empleo de la dirección de CASA. Así, el pasado 11 de febrero se llevó a cabo un encierro en la factoría getafense, continuando con las acciones de protestas que se vienen realizando desde hace varias semanas.

En todo caso, la tensión caracteriza, actualmente, las relaciones laborales entre los trabajadores y la dirección de CASA. Esta situación ha provocado incluso la mediación del Ayuntamiento de Getafe. Se ha aprobado en sesión plenaria una moción en la que «se exige el mantenimiento de un proceso negociado entre las partes». En otro punto, la propuesta municipal insta a la empresa pública a que «se garantice la viabilidad, el desarrollo tecnológico y la estabilidad laboral de la empresa» en las estrategias y planes de futuro de Construcciones Aeronáuticas. No hay que olvidar que la factoría de CASA en nuestra localidad cuenta con 4.700 trabajadores, lo que supone un 50% de la plantilla total de esta empresa.



**La caída en picado de las ventas de aviones de combate en el mercado europeo, fruto de la crisis que atraviesa el sector de la aeronáutica, ha provocado que la dirección de CASA adopte una política de recortes, que afectará al 26% de la plantilla.**

aviones militares en el mercado europeo, cifrada en un 10 ó 15. La crisis que atraviesa también el sector civil de la producción y el recorte en Defensa, no mejoran el panorama. Para la empresa, es una regulación «al baño maría» ya que en otras industrias del sector «la reducción de empleo ha sido bastante más drástica: en British Aeros-

sentantes de los trabajadores esgrimen que ellos están dispuestos a aportar soluciones, siempre y cuando la negociación no se establezca en función de los expedientes. «la solución no reside en aprobar el plan de regulación sino en buscar fórmulas que no pongan en peligro el futuro de CASA». Los sindicatos representados en el comité



## Casi treinta millones de visitantes en Parquesur

# «El éxito millonario del 91»

Durante el pasado año, el complejo comercial **Parquesur** registró una importante afluencia de público visitante. Las cifras aportadas por la empresa Price Waterhouse encargada de realizar el estudio de mercado, arrojan casi 30 millones de visitas registradas durante ese periodo. Asimismo, el estudio también refleja otro dato significativo respecto a la masiva afluencia de visitantes: 750.000 vehículos mensuales, por término medio que, por otra parte, no han sufrido excesivas aglomeraciones, salvo en fines de semana.

Según se desprende de los datos aportados por el estudio de Price Waterhouse, este número de visitantes supone un incremento del 16% sobre el año anterior y sitúa al complejo **Parquesur** por encima de cualquier otro centro comercial español y europeo, en este aspecto.

Este Parque Comercial fue abierto en el otoño de 1989 sobre una parcela de 420.000 metros cuadrados, y supone —según fuentes del parque comercial— la mayor experiencia en

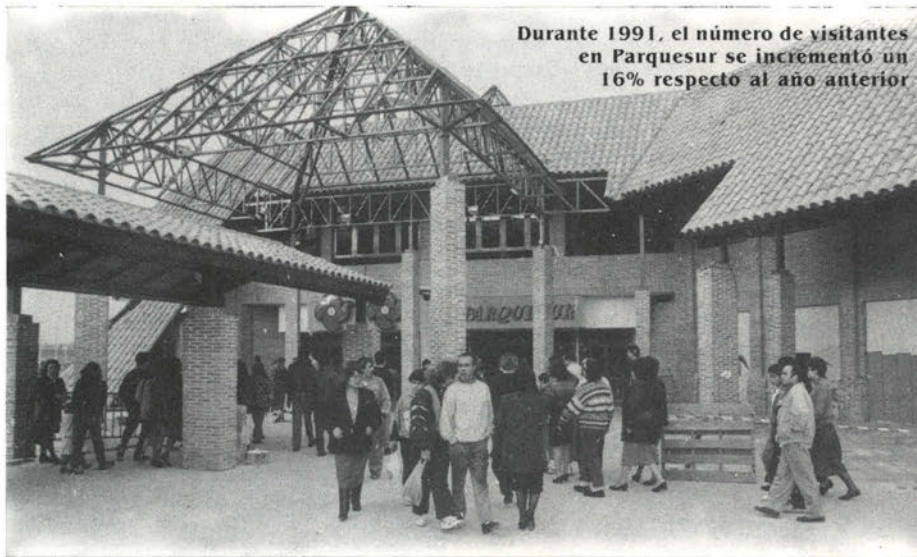

Durante 1991, el número de visitantes en Parquesur se incrementó un 16% respecto al año anterior

este campo que se ha llevado a cabo en el continente europeo.

**Parquesur**, que aglutina actividades tan diferentes como un parque de atracciones, un parque acuático, una sala de conciertos (Universal Sur), un polideportivo, 8 cines, un hipermercado (Alcampo), unos grandes

almacenes (Galeras) y más de 200 establecimientos comerciales y de ocio, se ha puesto a la cabeza del sector en tan sólo dos años. Todo un éxito, sin duda. **«Que nos ha permitido mantener una trayectoria ascendente desde su inauguración»**, concluyen las mismas fuentes.

## Protesta de los trabajadores de ERICSSON

El pasado 29 de enero, los miembros del comité de empresa de Ericsson se encerraron en las dependencias del Ayuntamiento de Leganés para pedir la mediación del alcalde, **José Luis Pérez Ráez**, en el conflicto que mantienen con la dirección de la empresa tras la presentación, por parte de ésta, de un plan estratégico que no comparten.

Este plan estratégico recoge, como medidas centrales, la puesta en marcha de un expediente de regulación temporal de empleo que afecta a 352 trabajadores y la voluntad de la dirección de reducir la plantilla en 500 trabajadores a lo largo del año 92.

El malestar de los trabajadores de Ericsson quedó patente en la nota de prensa difundida por el comité de empresa y en la que se expresa: **«el rechazo total a un expediente al que no encontramos justificación alguna desde la situación de la empresa que se concreta en: una acumulación de 35.000 millones de beneficios en los últimos 5 años, el segundo mejor mercado de la multinacional Ericsson por volumen de facturación y la primera empresa en apor-**

**tación de beneficios a la multinacional de todos cuanto tienen instalados fuera de Suecia».**

En opinión de uno de los portavoces del comité de empresa, la dirección no acepta sus proposiciones ya que **«quiere hablar exclusivamente de cómo se va la gente a la calle y nosotros queremos hablar de un plan industrial mucho más amplio que recoge la política de la empresa».**

Los conflictos laborales surgidos en otras empresas de la zona sur madrileña como CASA, John Deere o Amper Datos, ha llevado al comité de empresa de Ericsson a realizar un llamamiento a los responsables municipales del sur para que defiendan los puestos de trabajo de estas empresas, ahora comprometidos: **«queremos hacer un llamamiento a las fuerzas políticas y en concreto a los alcaldes de la zona para que juntos defendamos los intereses y el futuro de los trabajadores y los pueblos del Sur».**

MANUEL SEVILLA





## Reparto de la herencia

**D**ENTRO DE LAS CUESTIONES sucesorias un tema interesante es el reparto de la herencia. Ello va entrelazado con asuntos tan importantes como quién puede o no suceder, quien hereda a quien, como se puede desheredar y por qué...

En primer lugar, hay que saber que la herencia se divide en tres partes: una forzosa que el testador ha de dejar a determinados herederos obligatoriamente; otra llamada tercio de mejora y que consiste en una tercera parte de la que el testador puede disponer en concepto de mejora a favor de alguno de sus hijos o descendientes; y, por último, otro tercio del que puede disponer libremente. Los llamados herederos forzosos poseen derecho a la herencia tanto si existe testamento como si no. Y a esa parte de la herencia es lo que se denomina «legítima». Son herederos forzosos:

- Los descendientes (hijos, nietos...).
- Si los anteriores no existieran los ascendientes (padres, abuelos...).
- El cónyuge en los casos y del modo que determina la ley y después examinaremos.

**A**SI, EL TESTADOR NO TIENE la libertad completa para dejar sus bienes a quien le plazca, sino que se encuentra limitado por la ley. Dos tercios de la herencia van, inevitablemente, para los herederos forzosos, y de esos dos tercios uno de ellos siempre a los hijos, a no ser que hayan sido desheredados, lo que tampoco se puede hacer libremente sino por las causas establecidas por la ley, debiendo de figurar en el testamento el nombre de la persona y los motivos del desheredamiento. El desheredado podrá impugnar el testamento si no está de acuerdo con dicha causa.

El tercio de mejora se destina también a los descendientes, pero no por partes iguales, sino como desee el testador (puede ocurrir que el difunto tenga hijos o nietos predilectos y desee favorecerlos más que a otros). Este tercio desaparece si el testador no dispone de él o si existe cónyuge viudo.

Vamos a examinar más de cerca este punto. Si existe cónyuge y el difunto tiene descendientes, ya sean estos matrimoniales o no matrimoniales, le corresponde el usufructo (1) del tercio de mejora. Si concurre con descendientes propios del difunto, pero concebidos dentro del matrimonio de ambos le corresponde el usufructo de la mitad de la herencia que recaerá en el tercio de mejora y el resto en el tercio de libre disposición.

Si no existen hijos, pero sí padres u otros ascendientes del difunto le corresponde el usufructo de la mitad de la herencia. Y si no existen ni ascendientes ni descendientes le corresponderá el usufructo de las dos terceras partes del caudal hereditario. De todas formas hay que tener en cuenta que al morir uno de los cónyuges

se produce la disolución del régimen económico matrimonial y que, en el caso que fuera gananciales, se reparten por mitad la totalidad de los bienes pertenecientes al matrimonio.

El que existan estos herederos forzosos no implica que estén obligados a aceptar la herencia en todos los casos. Puede ocurrir que en la herencia exista más pasivo que activo (la herencia comprende todo el patrimonio del difunto, «incluidas las deudas»). En este caso, se puede aceptar la herencia a beneficio de inventario o repudiarla, según convenga. Esto último es el acto por el que el heredero manifiesta su voluntad de rechazar la herencia a la que ha sido llamado. Este acto ha de ser expreso y realizarse por escrito presentándose ante el Juez competente. Puede ocurrir que una persona rechace la herencia para no pagar a sus acreedores, en cuyo caso estos pueden pedir al Juez que les autorice a aceptar la herencia en nombre de aquel.

En principio, cualquier persona puede aceptar o repudiar la herencia; ahora bien, existen algunas excepciones: menores e incapacitados sujetos a la tutela que es el tutor el que puede rechazar la herencia en su nombre necesitando siempre autorización judicial. En el caso de los menores sujetos a patria potestad que pueden rechazar la herencia los padres, necesitando también autorización judicial.

La aceptación a beneficio de inventario es la facultad que tienen los herederos de aceptar la herencia con la modalidad de no responder de las deudas del difunto sino hasta donde alcance el valor de los bienes hereditarios. La aceptación a beneficio de inventario ha de hacerse siempre ante Notario o por escrito ante el Juez competente. Obviamente para poder realizar esto es necesario previamente hacer un inventario fiel y exacto de todos los bienes de la herencia.

**O**TRA OPCION que tiene el heredero es examinar dentro de un plazo la herencia antes de decidirse por la aceptación o la repudiación de ella. Este derecho también presupone la formación de inventario. A esto se le denomina el derecho de deliberar.

En el caso que no exista testamento es la ley la que hace el reparto de la herencia: Si existen hijos heredan ellos. Si no existen hijos o descendientes pero si ascendientes son estos los que se llevan la totalidad de la herencia. Y si no existen ni ascendientes ni descendientes ni cónyuge la ley ha previsto un orden de prelación que es el siguiente:

- Hermanos de doble vínculo (es decir de padre y madre).
- Hermanos de vínculo sencillo (hermanos de padre o de madre).
- Demás colaterales hasta el cuarto grado.
- Y por último el Estado.

(1) El usufructo es el derecho de disfrutar y usar un bien durante toda la vida, pero sin poder disponer del mismo. El valor del usufructo es por tanto mayor cuanto más joven sea el usufructuario.

**FE DE ERRORES:** En el artículo del mes pasado, en su nota aclaratoria a pie de página, se afirmaba que «la reforma afecta a los modos de identificación del testador y adopta el testamento realizado en un intervalo de tiempo al vigente tratamiento de la incapacidad» cuando en realidad debería afirmar que: «la reforma afecta a los modos de identificación del testador y adapta el testamento realizado en un intervalo lúcido al vigente tratamiento de la incapacidad»





## Unos 15 millones de personas padecen esta impopular enfermedad

# El mal de Hansen

**Esta enfermedad, conocida popularmente por la lepra, es crónica, moderadamente infecciosa y contagiosa, causada por el *mycobacterium leprae*, bacilo descubierto por Hansen. Tiene una amplia gama de manifestaciones clínicas cuya intensidad dependerá de la capacidad del huésped para originar una inmunidad celular específica. Una de sus manifestaciones es cuando la piel se cubre de pústulas y escamas aunque también puede darse otro tipo de lepra, más contagiosa: la que afecta a la mayoría de nuestros órganos. En este artículo intentaremos aclarar en qué consiste esta enfermedad que se da fundamentalmente en los países menos desarrollados o en vías de desarrollo.**

• UN ESTUDIO realizado por científicos estadounidenses sobre 167 varones homosexuales y sus hermanos gemelos o adoptivos ha descubierto que la inclinación sexual puede estar basada (hasta en un 70 por ciento) en los genes.

Los científicos estudiaron 57 parejas de gemelos idénticos (nacidos de un mismo óvulo fecundado), 54 parejas de gemelos idénticos (nacidos de dos óvulos distintos fecundados al mismo tiempo) y 57 parejas de hermanos adoptivos. En cada una de las parejas una de sus miembros se había identificado como homosexual, tras ser reclutado por los investigadores a través de anuncios en revistas especializadas.

Los resultados indican que los genes influyen en la orientación sexual más que otros factores como son la educación, común a cada una de las parejas o las condiciones ambientales, también en general.

• TREINTA Y CINCO bebés mueren cada día en Argentina antes de cumplir un mes de vida y la mayoría de esos fallecimientos pueden evitarse con mejores controles sanitarios según la Sociedad de Pediatría de este país. El número de niños menores de doce meses que mueren en Argentina no ha variado desde 1986 y se mantiene en los 18.000 controles por año.

Lo novedoso es que el 70 por 100 de ellos fallece por problemas relacionados con el nacimiento o por falta de atención durante la primera semana de vida. Muchos mueren en los mismos hospitales públicos porque no tienen ni espacio ni recursos para asistirlos. Estos niveles de mortalidad pueden reducirse sólo con «buenos controles de embarazo, atención adecuada durante el parto y una amplia red nacional de hospitales que sean eficientes».

Un informe del Comité de Estudios Feto - Natales advirtió que no existen planes de control del embarazo, a los que se suman los problemas por falta de camas obstétricas en los hospitales, enfermeras y medios de transporte para trasladar a los recién nacidos afectados por graves enfermedades.

La lepra fue traída de Oriente a Europa por las legiones romanas y a lo largo de muchos siglos fue considerado, de forma equívoca, un mal «diabólico», y homologado con la «peste» en la creencia popular. Como dato ilustrativo podríamos decir que durante el siglo XVIII en Europa habían alrededor de 20.000 leproserías, el desconocimiento de esta enfermedad hizo que se le considerara como un mal incurable, cuando, en la realidad, se ha demostrado que es relativamente contagiosa y fácilmente curable con el tratamiento adecuado, como veremos más adelante. Aunque no hay que olvidar que es crónica.

Como ya decíamos al inicio de este artículo, existen dos tipos de lepra, la lepra tuberculoide, que se limita a afectar a la piel y los nervios, y la lepra lepromatosa, que afecta a muchos órganos de nuestro cuerpo como la piel, nervios periféricos, aparato respiratorio superior, ojos, testículos, etc.

### EPIDEMIOLOGIA

1.— El agente productor de la lepra (*mycobacterium leprae*) es un bacilo de una a siete micras de largo por 0,25 micras de ancho. Es intracelular, es decir que al infectar penetra dentro de la célula. Hasta el momento no se ha podido cultivar in vitro, y sólo se ha conseguido la transmisión experimental (creación de infección).

2.— La única fuente de infección es el hombre enfermo, no existiendo portadores sanos. En la fuente de infección influyen dos factores: uno de ellos es la prevalencia de la enfermedad, que está relacionada a su vez con la incidencia y con la duración del proceso (que al ser muy largo multiplica la infección); el segundo es de tipo químico-epidemiológico, según sea el tipo lepromatoso o tuberculoide, siendo el lepromatoso mucho más contagioso.

3.— La transmisión se efectúa fundamentalmente por contagio directo, ya que el germen se localiza en piel y mucosas, secreciones sebáceas y sudorales, leche, lágrimas, saliva, esperma y sangre.

4.— El índice de contagio es bajo en relación a la abundancia del agente etiológico (es decir, se han contado hasta siete millones de bacilos en un centímetro cúbico de piel, y a pesar de ello la lepra es una enfermedad poco contagiosa). Claro está que existe una gran diferencia entre el enfermo lepromatoso y el enfermo tuberculoide, ya que el primero porta muchos bacilos y el segundo pocos.

Según los estudios efectuados, en nuestro país el contagio por enfermos lepromatosos es del 7,7 por ciento y el contagio de enfermos tuberculoideos es del 0,1 por ciento. Se da la circunstancia de que los enfermos tratados durante varios meses disminuyen considerablemente su capacidad de contagio.

De lo dicho anteriormente se deduce que el germen no es nada agresivo, siendo necesario un contacto íntimo y prolongado para que se produzca el contagio de la lepra.

5.— La puerta de entrada idónea es la cutánea, el germen penetra por zonas de la piel con solución de continuidad (heridas, erosión, etc...). Otro sitio por donde penetra es por las mucosas del aparato respiratorio, del aparato digestivo, las mucosas genitales y las mucosas oculares. Por último, el germen puede introducirse también por vía sanguínea.

No está demostrado que la existencia de un huésped intermediario (un vector animal) pueda inocular el bacilo a un hombre sano. No obstante, existen hallazgos de bacterias productoras de lepra en artrópodos e insectos que han estado en contacto con los enfermos.

6.— El periodo de incubación de la lepra no está aún definido y puede ser de gran va-



riabilidad pero, en general, suele ser de uno a seis años.

7.— Por último, también puede darse el caso de que ésta tenga un carácter endémico y en algunas ocasiones epidémico.

### FACTORES DE SUSCEPTIBILIDAD Y RESISTENCIA

1.— Sexo: existe una preferencia de la lepra por el sexo masculino. En España es de dos veces mayor la incidencia en varones.

2.— Raza: todas las razas son susceptibles de padecer la enfermedad, existiendo unos predomios de formas clínicas en algunos países, así como de complicaciones.

3.— Factores genéticos: no están demostrados. Ahora bien, parece ser que existe un factor constitucional llamado factor N de resistencia. Es un factor congénito y probablemente hereditario y del cual carecerían los individuos que adquieren la lepra lepromatosa.

4.— Factores socio-económicos e higiénicos: esta enfermedad afecta indudablemente en todos los países a las clases de más bajo nivel social y económico y por lo tanto cultural e higiénico.

5.— Clima: parece ser más frecuente en zonas tropicales y subtropicales, húmedas y cálidas, pero esto es más bien debido al punto anterior por ser los países de más bajo desarrollo social y económico. Estando en periodo de desaparición en países europeos nórdicos, la presencia de esta enfermedad en países fríos, Japón y Corea, nos indica que el clima no es en la epidemiología un gran factor.

6.— Enfermedades concomitantes: los problemas de la lepra empeoran aún más con la coexistencia de otras enfermedades, también de difícil erradicación (leishmaniosis, filariasis, malaria, cólera, tuberculosis, tripanosomiasis, etc...).

### PREVENCIÓN DE LA LEPROSIS

1.— Diagnóstico precoz y tratamiento: la Dapsona sigue siendo el medicamento más eficaz par todas las formas de lepra. Sin embargo, estudios realizados últimamente manifiestan la aparición de resistencias por la administración indiscriminada en cantidad de medicamento y la duración del tratamiento, por lo que se recomienda la administración de dos fármacos por un espacio como mínimo de dos años.

Se ha empleado también la Talidomida (contraindicada en las mujeres de edad fértil), siendo un tratamiento a tiempo la profi-

laxis más eficaz hasta el momento.

2.— Examen periódico de los familiares y los que conviven con los enfermos: éstos deben conocer los signos precoces de la enfermedad. En todas las etapas de las formas de lepra el bacilo invade nervios periféricos (produciendo anestesia o falta de sensibilidad) mientras que la enfermedad más avanzada produce anestesia «en guante» y en «media» (se pierde la sensibilidad de toda la mano o de la pierna). La pérdida de sensibilidad va seguida de parálisis y deformidad.

En la fase temprana se presenta trastorno de la sensibilidad táctil y de la temperatura. También se presenta obstrucción nasal y epistaxis (sangrado de nariz), más tarde se ulceran y necrosan los cartilagos, provocando deformidad y colapso de la nariz. También son frecuentes el aumento de volumen del lóbulo de la oreja y la pérdida de las cejas. Las lesiones aisladas de labio, lengua y paladar deben distinguirse de procesos malianos. La lepra puede remediarse otra afecciones de piel y nervios periféricos: el diagnóstico se establece por biopsia.

Se ha de inculcar una higiene corporal auténtica. Se han obtenido pruebas de que la administración de Dapsona con fin profiláctico en determinadas circunstancias tiene cierta utilidad.

3.— No existe vacuna específica, ya que el germen causante no se ha podido cultivar in vitro.

4.— Aislamiento en sanatorios y dispensarios: El sanatorio antileproso es una institución semicerrada para el aislamiento, tratamiento y rehabilitación del enfermo. Existen otras instituciones, dedicadas a la prevención de la enfermedad para que ingresen los niños sanos, que conviven con familiares que la padecen y son instituciones cerradas. Los dispensarios son instituciones abiertas, cuyos fines son descubrir casos nuevos, hacer investigaciones epidemiológicas, orientar a los enfermos, tratamiento ambulatorio, vigilancia de los convivientes, y educación sanitaria de los enfermos y de la población en general.

5.— Educación sanitaria: ésta sirve para que los enfermos sepan que su enfermedad es curable, si siguen adecuadamente su tratamiento y toman las medidas necesarias para que no constituya riesgo para los demás.

Es necesaria también para que las personas sanas sepan que la lepra es una enfermedad más y las autoridades eviten la mala propaganda que tiene esta enfermedad por los medios de difusión.

• LA OBTENCIÓN de anticuerpos humanos en tubos de ensayo ha sido comunicada por un equipo de investigadores de la universidad de Cambridge (Reino Unido). La supresión del paso de sensibilización de animales para obtener los anticuerpos supone un paso importante, según los científicos, puesto que permite pensar en poder luchar contra reacciones autoinmunes, producidas cuando el cuerpo responde desproporcionadamente a un ataque, que pueden llegar a causar la muerte.

• EL COSTE por persona y día en una de las tres residencias para minusválidos físicos del INSERSO, en régimen de internado, es de 8.785 pesetas, de las que el 80,8% corresponde a gastos de personas, según datos ofrecidos por el instituto.

• LA ONU prevé para los próximos años fuertes migraciones de habitantes de países pobres hacia las regiones más ricas, porque «si los recursos financieros y las oportunidades económicas no van hacia las personas, ellas van hacia las oportunidades». En el Tercer Mundo vive el 77 por 100 de los habitantes del planeta, pero éstos sólo ganan el 15 por 100 del ingreso mundial.

• LA MITAD de los españoles considera el sida como el problema de salud más grave que tiene actualmente la sociedad, y lo define como una enfermedad contagiosa que significa la muerte a corto plazo, según una encuesta del Plan Nacional sobre el sida.

Sobre el grado de aceptación social de los afectados por esta enfermedad, un 75% de los entrevistados confiesa que no se casaría con un enfermo, mientras que un 52% afirma que conviviría con él, un 78% le admitiría como amigo, un 79% trabajaría con él, y un 87% reconoce que le admitiría como vecino.

El 58% de los entrevistados no cree que se esté exacerbando la trascendencia del sida, mientras un 38% piensa que sí se exagera esta importancia.

La mayoría de los encuestados no diferencia bien entre portador de VIH y enfermo de sida y la confusión les lleva a creer que todo portador del virus acaba contrayendo esta temida enfermedad.

### PROBLEMA SANITARIO DE LA LEPROSIS

- Existen muchos enfermos: Las cifras oficiales nos hablan de 11 millones censados, pero se calcula aproximadamente la existencia de 15 millones de leproso en todo el mundo.
- Por regla general, es una enfermedad moderadamente contagiosa e infecciosa.
- Es crónica.
- La actitud de la población ante el leproso es, por lo general, anómala pues se cree que es una enfermedad que se puede propagar rápidamente, cuando en realidad, teniendo cuidado y extremando las precauciones higiénicas y sanitarias no tiene por qué contraerse.
- Por el momento, no existe vacuna específica, aunque las personas que la contraen pueden curarse fácilmente si llevan a cabo el tratamiento y las medidas adecuadas.





**CARNAVAL  
EN GETAFE  
1992**

**29 febrero  
4 marzo**



**AYUNTAMIENTO DE GETAFE**





## La verdadera esterilización

**D**ESCRIBIREMOS INICIALMENTE el aparato, que se halla inspirado en la Marmita de Papin y y luego expondremos, uno por uno, los pasos necesarios para lograr la verdadera esterilización; que deriva del correcto uso de este aparato y los pasos a seguir, los cuales dan no sólo al paciente la garantía de una correcta esterilización sino también se la dan al personal sanitario, médicos, odontólogos, enfermeras, etc.

El aparato consta de una cámara de acero inoxidable de un grosor suficiente que resista sin riesgos de ninguna naturaleza la temperatura y la elevada presión que su hermético cierre permite. Esto ocurre en una cubierta exterior de aspecto agradable, con los mandos y controles visibles de fácil acceso, manipulación y visibilidad. La puerta, de fácil apertura y cierre a pesar de ser éste totalmente hermético, no exige en su manipulación el menor esfuerzo, pero sí garantiza gran seguridad. Además, permite con comodidad las operaciones de carga del material a esterilizar y descarga del mismo ya esterilizado, sea éste líquido, sólido, empaquetado o sin empaquetar. Para esto también se emplean una o más cubetas de acero inoxidable. Tanto sus conexiones eléctricas como resistencias y demás aspectos físicos deben estar, por seguridad, alejados del personal que lo emplea.

**E**L AUTOCLAVE DISPONE de varios indicadores de los programas que ejecuta, y está regulado por ciertas normas que cada país exige a tales aparatos y a los profesionales que los utilizan, garantizando su correcto uso para lograr el fin a que están destinados, que es la esterilización.



Dionisio Papin

Los pasos que deben seguir los profesionales para lograr impregnar a sus útiles de una verdadera esterilización son bien simples, pero no podrán ser alterados en su orden u omitidos en parte. Son los siguientes:

1.— Colocación de todo el instrumental utilizado en una cubeta que contiene algunos de los líquidos descritos anteriormente, tales como clorhexidina diluida. Esta operación se realizará por espacio de una hora.

2.— Lavado con jabón y agua.

3.— Secado.

4.— Empaquetación en las bolsas de papel y plástico que existen para tal efecto.

5.— Sellado de las bolsas al calor o mediante una cinta que a la vez es indicadora de que el proceso se ha producido.

A continuación, se colocan cuidadosamente en las cubetas del autoclave en la cantidad suficiente para justificar una operación del mismo, se cierra y se elige el programa adecuado, pudiendo a la vez colocar en algún lugar del interior de la cámara un papel indicador del proceso. De esta manera se controla que en efecto se produce la esterilización.

Una vez terminado el ciclo (que sabremos gracias a los indicadores externos) comenzaremos el ciclo de secado de las bolsas, las cuales por el vapor y la condensación del agua se hallarán de seguro mojadas. Una vez terminado este ciclo, sacaremos las mismas con los cuidados necesarios para manipular estos instrumentos y procederemos a almacenarlos en el lugar destinado a tal efecto. Al hallarse estos instrumentos empaquetados, la esterilización puede durar hasta un par de meses.

(CONTINUARA EL PROXIMO NUMERO)

## bruno mazzilli santamaría Odontólogo

Les ofrece los siguientes tratamientos:

- Prevención
- Ortodoncia
- Prótesis fija o móvil
- Odontología General

Avenida Juan de la Cierva, 51 • Teléfono 695 82 10  
28902 GETAFE (Madrid)

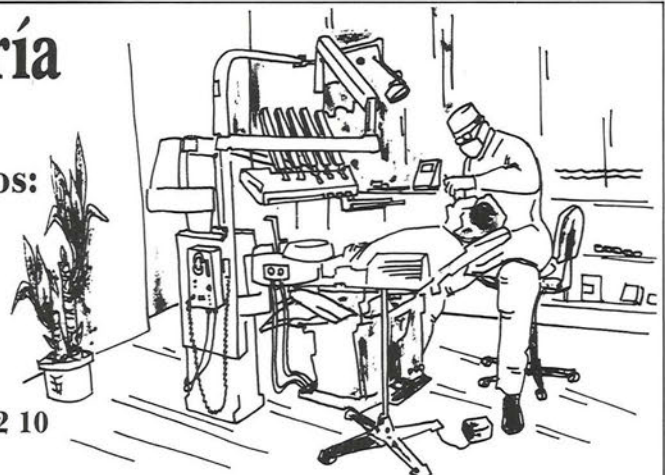



Lázaro Carreter «desnudó» de forma magistral el neoespañol

## La lengua española del 2.000

Humor e ironía acompañaron en todo momento la lección magistral impartida por *Fernando Lázaro Carreter* en la Universidad Carlos III, con motivo de la festividad de *Santo Tomás de Aquino*, patrón de los universitarios. Los «pros» y «contras» de la lengua española de finales de siglo centraron la exposición del insigne profesor. Nuestro idioma, a su juicio, sufre cambios demasiado vertiginosos porque se «avulgara y simplifica demasiado». En suma, hablamos cada vez peor. Entre las novedades que incorpora la lengua española del próximo milenio hallamos, entre otras barbaridades: la supresión del verbo haber, el uso indiscriminado del infinitivo «chinesco», o el mal uso de los pronombres, por citar algunos ejemplos más ilustrativos.

El director de la Real Academia Española de la Lengua (RAEL) recalcó, al inicio de su discurso, los cambios que se han introducido en el español, «que presenta aspectos distintos de quienes lo aprendimos: cincuentones y sesentones». En opinión de *Lázaro Carreter*, cada vez hablamos peor porque, en lugar de enriquecer nuestro idioma, lo desvirtuamos introduciendo sin ningún rubor todo tipo de vocablos, sean o no correctos.

Las innovaciones son buenas e incluso necesarias, siempre que no deformen el lenguaje. Como bien expresó *Lázaro Carreter*, «los vocablos nuevos cuando son necesarios y no desvirtúan las lenguas, sólo las hacen más útiles para los hablantes, les permiten pensar, expresarse. Vivir a la altura de los tiempos. Pero se están llevando los cambios mucho más allá de lo preciso, mucho más lejos de lo que fuera conveniente, porque como hemos visto muchas veces, las novedades lejos de enriquecer la lengua, de dotarla de instrumentos más sutiles de distinción conceptual, la están simplificando, puerilizando, y causan la alarma no por motivos estéticos o de elegancia, sino

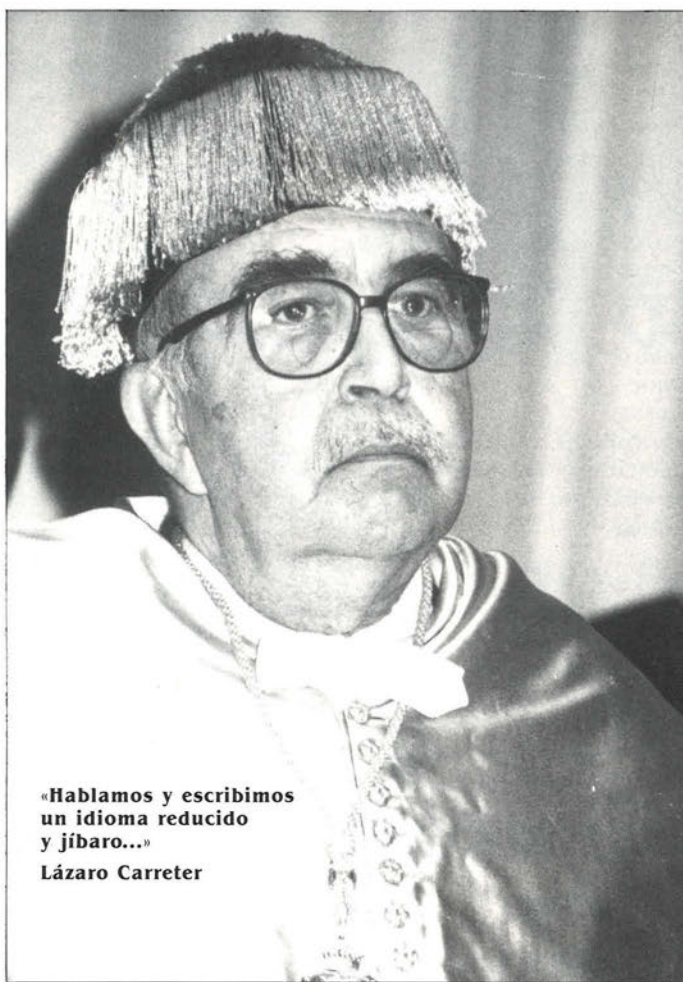

«Hablamos y escribimos un idioma reducido y jíbaro...»

Lázaro Carreter

de tosquedad mental».

### EL NEOESPAÑOL A EXAMEN

La breve pero explícita lección del académico constituyó para todos los presentes un auténtico «strep-tease» del español

que hablamos y escribimos en nuestros días. Un idioma al que todos contribuimos en adulterar: escritores, políticos, periodistas, predicadores, etc., pues desde los medios de comunicación y desde las tarimas se repiten y se propa-

gan todos estos cambios.

Destacó el «rol» del transistor como forma de innovación instantánea y los medios de comunicación como vehículo de difusión inmediato aunque éstos son muchas veces transmisores de los «vicios» que ha adquirido nuestro idioma. Así, desaparecen muchas palabras generalizadas por el lenguaje, «incluso desde la escolarización del individuo». Criticó la pasividad de los maestros porque premian la espontaneidad del niño aunque utilice mal el lenguaje, o una determinada palabra. *Lázaro Carreter* subrayó el laxismo y la dejadez de la que a veces hacemos gala hablando nuestro idioma. «El español —añadió— se está transformando en una lengua muy distinta de la que se conocía hasta hace poco».

La celeridad en los cambios idiomáticos caracterizan, a juicio de *Lázaro Carreter*, el español que hablamos ahora, un idioma que durante más cuatro siglos mantuvo su «esplendor». Y, también hizo especial hincapié en las «innovaciones sintácticas»: supresión moderna del verbo haber, la desaparición del pronombre personal plural (les) y también la del subjuntivo y pluscuamperfecto.



## «YO QUERER UN CAFE...»

Otra innovación que caracteriza al neoespañol es la incorrecta utilización de los infinitivos e impersonales. Pero sobre todo, el infinitivo que él denomina «chinesco»: «tan utilizado en los medios de comunicación y en otros ámbitos: como por ejemplo, recordar por último que... De ahí a que digamos yo querer un café hay un paso», subrayó **Lázaro Carreter**.

Tampoco escaparon a su crítica los locutores deportivos y periodistas, en general, por su mala utilización de los pronombres (les suena: el mismo, la misma,...), la supresión de las formas pronominales o el cambio del valor reflexivo (claro ejemplo son los verbos calentar, entrenar), tan característico del lenguaje empleado por éstos.

Criticó la economía de medios, la mala utilización de algunos verbos «que se usan para todo». También

se refirió a la tendencia de alargar las expresiones, y al uso indebido de los adverbios y de las preposiciones, que ha llevado a que un reputado novelista escribiera la siguiente frase: «...abandonó Segovia a bordo de un burro».

En suma, **Lázaro Carreter** no dejó títere con cabeza, y fue enumerando e ilustrando una a una las «barbaridades» que se cometen en un idioma «que durante 10 siglos ha mantenido las preposiciones latinas, en ellas tan sólo encontramos un precedente árabe: hasta...»

Hemos llegado, incluso, a cambiar nombres, «masculinizarlos o feminizarlos» en función de preferencias puntuales. «Fenómenos tales como lo que antes se conocía por los antípodos ahora se denominan las antípodos, y lo mismo ha ocurrido con la maratón, que ahora es femenina cuando siempre se cono-

ció como el maratón».

La utilización de anglicismos como «especular» se ha rebajado ahora a la altura del chiste, pues —a su juicio— se utiliza para todo. De lo que no cabe duda, señala este eminente filólogo, es que «nuestro idioma se hace más pequeño, se ha economizado el lenguaje, el léxico se ha hecho más sencillo y menos complicado para el usuario del lenguaje». Ejemplos claros de economía del idioma los tenemos con verbos como iniciar, inicio, «reiniciar» (que no es otra cosa que un invento) o con el verbo incidir que utilizamos con total impunidad. También desdenó la influencia que ha adquirido el inglés en nuestra lengua así como los extranjerismos que se han adaptado a ella.

No digamos también en otro tipo de ciencias, como la médica, en la que palabras como patología se han vuelto de lo más comunes

y se emplean de forma indiscriminada.

«Es evidente que este idioma reducido y jibaro que hoy se habla y se escribe es responsable en gran medida de la trivialidad y ramplonería en que se produce buena parte de nuestra vida cultural y política. De la violencia en nuestras relaciones, del radicalismo en toda la actividad pública de hoy, ese neoespañol de impareable crecimiento nadie o nada hace para detenerlo. No es un signo objeto de frivolidad este lenguaje, un objeto de entretenimiento o recreo de unos pocos que lo observamos. Es, por desgracia, un espejo que refleja el rostro de un pueblo al que parece importar más el aspecto zoológicamente satisfecho que el empleo correcto del lenguaje», sentenció **Lázaro Carreter**.

EL PROGRESO

## «Ha sido una delicia escucharle»

El que fuera presidente del Congreso en la etapa de UCD, **Landelino Lavilla**, estuvo presente esa mañana en el Aula Magna de la Carlos III, junto a **Luca de Tena** y otras personalidades que también fueron invitadas a escuchar la lección magistral de **Lázaro Carreter**.

Al término de la exposición, abordamos a **Lavilla**, quien reconoció haber disfrutado enormemente con la conferencia del director de la RAEL: «ha sido una conferencia muy ilustrativa en cuanto a que ha sabido compatibilizar el alto nivel académico y científico con una exposición amena en sus formulaciones, en los ejemplos que ha utilizado. Ha sido una verdadera delicia escucharlo».

**Lavilla** consideró muy acertada la crítica de **Lázaro Carreter** acerca del maltrato que sufre el español. A su juicio, la exposición del lingüista «no fue exagerada, y lo que sirve en una intervención de este tipo, como en muchos de los artículos que él

escribe, es que trata de extender los nuevos hábitos de la buena habla castellana y, naturalmente, busca ejemplos que sean expresivos de aquello que él quiere fustigar, y denunciar...»

Sobre su «sonada» candidatura al más alto tribunal, **Landelino Lavilla** negó a esta revista «que esté o haya estado entre los candidatos a la presidencia del TC que yo sepa no he estado nunca». Lo que sí reconoció el candidato a magistrado del alto tribunal es que su nombre suena: «más que oírlo sonar, lo leo en los medios de comunicación, me leo en los comentarios que se hacen. Lo que puedo decirle es que no tengo más referencia que esa, la de los medios de comunicación, pero no hay nada



más». Por el momento... Sin embargo, el Grupo Socialista ha comenzado la negociación para renovar el TC y elegir a los cuatro magistrados del alto tribunal que sustituirán a los que cesarán el día 22 de febrero. Entre los candidatos figuran juristas de la talla de **Jiménez de Parga**, **Francisco Laporta**, **Balsols Coma** y **Landelino Lavilla**.



## PIEZAS

### BMW

Consiguió batir el año pasado todos sus récords a nivel deportivo. El exitoso balance incluye, entre otros, los campeonatos de España de Rallyes, Montaña absoluto y Montaña para turismos Grupo A, además de los campeonatos de Europa de Montaña absoluto y para Turismos en circuito. El broche de oro a esta excelente campaña lo puso a finales de noviembre pasado el piloto catalán **Josep Bassas**, al alzarse con el campeonato de España de Turismos, celebrado en Montmeló.

### NISSAN

Ha decidido incorporarse de lleno a las firmas que aplican tecnología medioambiental. En este sentido, la firma acaba de instalar en su factoría barcelonesas un laboratorio para efectuar ensayos de evaporación en vehículos de gasolina. Se trata, en un primer paso, de averiguar los hidrocarburos que emiten los vehículos para corregir o eliminar la contaminación que producen.

### LAND ROVER

Acaba de anunciar la mejora sustancial del equipamiento de sus modelos RANGE, dentro de este mismo año. Los cambios afectarán al sistema de audio, la caja de cambios y los asientos. Respecto a estos últimos, serán provistos de una serie de memorias para facilitar la comodidad del conductor.

### RENAULT

Ha lanzado al mercado una nueva versión, mucho más juvenil, de su modelo Clio: el Clio Graffiti. Incorpora el motor Energy de 1.171 cc y 60 CV de potencia, caja de cinco velocidades y una tapicería en tonos alegremente cuidados. Puede superar los 150 kilómetros de velocidad máxima aunque mantiene un consumo reducido: 4,5 litros a 90 km/h, 6,2 litros a 120 km/h y 7,3 litros en ciudad. Su precio en carrocería de 3 puertas es de 1.225.000 pesetas.

### SUZUKI

Tampoco se quedará atrás ya que la próxima primavera, lanzará un nuevo modelo del conocido Suzuki Swift: la versión Cabriolet. Un modelo que incorporará un motor de 1.3 litros y 4 cilindros en línea que desarrollará una potencia de 67 CV. Entre su equipamiento de serie se incluyen espejos retrovisores eléctricos, cierre centralizado de puertas, faros antiniebla delanteros y traseros y volante regulable en altura. El aire acondicionado y el equipo de radio se ofrecerán en opción. Su precio rondará los 2.800.000 pesetas.

# MOTOR

Land Rover obtiene el título, por segundo año

## Todo terreno del 92

La casa **Land Rover** ha vuelto a cosechar, por segundo año consecutivo, un nuevo título para su modelo Discovery Tdi: el haber sido elegido mejor coche todo terreno del año 92. El premio, como viene siendo habitual, ha sido otorgado por la revista especializada «**Sólo Auto 4x4**», tras contar y analizar los votos emitidos por los especialistas de la publicación y por los votos emitidos por sus lectores.

Un preciado galardón que ha conseguido tras competir con los vehículos más significativos de su clase. Entre ellos figuraban modelos de reconocida capacidad y prestaciones como el Nissan Patrol Top Line, el Daihatsu Rocky Tdi, los Jeep Cherokee y Wrangler, el Lada Niva, Range Rover, el Suzuki Vitara o el Montero de Mitsubishi.

Los vehículos que más votos reunieron pasaron directamente a la final donde un jurado formado por especialistas, tras una rigurosa prueba de campo y carretera que debieron soportar todos los vehículos finalistas, se encargó de otorgar el galardón al vencedor: el **Land Rover Discovery Tdi**.

El todo terreno de la casa **Rover** había sido presentado en el último Salón de Barcelona. Tiene un motor de 2,5 litros de inyección directa y está dotado de turbo e intercooler que le proporcionan una potencia de 112 CV.

Respecto a sus cualidades técnicas habría que destacar su caja de cambios manual de cinco velocidades que está unida a una caja reductora para que el conductor pueda seleccionar una relación alta para la carretera o una relación baja para el campo o para remolcar una carga pesada. Esto significa poder escoger entre diez marchas hacia adelante y dos marchas hacia atrás. Toda una ventaja para hacer frente a cualquier necesidad de motorización.

El motor 200 Tdi ha recibido un sinfín de elogios por su combinación de bajo consumo, fiabilidad y duración, así como por su superior aceleración y bajo nivel de ruidos. Su sistema de inyección directa suministra el combustible directamente a los cilindros, en lugar de inyectarlos, con lo que no se desperdicia combustible y el motor se mantiene limpio durante más tiempo. Por su parte, el intercooler mantiene la mezcla de combustible a temperatura óptima para conseguir el máximo ahorro de combustible y el mayor rendimiento.

Todo ello se traduce en que el cambio de aceite se realiza solamente cada 10.000 kilómetros y las revisiones generales cada 20.000 km.

A pesar de su aspecto grande y pesado es un vehículo que se desenvuelve muy bien tanto en ciudad como en el campo gracias, especialmente, a una relación de reductoras bastante corta y a un buen recorrido de suspensiones. Pero, además de sus características técnicas, el **Discovery Tdi** también ha resultado galardonado porque, a nivel de confort, equipamiento y comportamiento, es el vehículo todo terreno más equilibrado de cuantos pueden adquirirse actualmente en el mercado.





Renault Clio 16v: potente y manejable

## Fuerza domesticable



El fin de la moda de los motores turbo ha hecho que los fabricantes hayan volcado buena parte de sus investigaciones en los motores multiválvulas para conseguir potencias brillantes. Y, en este sentido, el Clio 16v es uno de los ejemplos mejor conseguidos. Porque, entre otras cuestiones, es el sucesor del rapidísimo y delicado R-5 Turbo. Y, además de respetar sus mejores prestaciones, consume menos y exhibe un comportamiento que le vuelve mucho más apto para cualquier tipo de público.

En opinión de los expertos, este vehículo no solo reúne las mejores cualidades de su antecesor sino que ha sido dotado de una habitabilidad sobresaliente, una aerodinámica muy conseguida y una estética tan cuidada que le han merecido el calificativo de «**la vanguardia**» de su categoría.

La versión 16v de la amplia gama Clio está dotada de una personalidad exterior muy deportiva. En el frontal incorpora un faldón delantero más grande, las aletas laterales poseen unas medidas apropiadas para un ancho de ruedas especial un capó con toma de aire para refrigerar el escape. Los retrovisores exteriores permiten una visibilidad casi perfecta. Y, finalmente, la anchura de neumáticos y llantas proporcionan a este vehículo un marcado carácter fogoso y temperamental.

En su interior, los asientos son envolventes y el volante es deportivo. La instrumentación es muy completa. Incluso viene equipado con un termómetro exterior y una consola central donde no falta los indicadores de cuentarrevoluciones, temperatura, presión o nivel de aceite.

Pero, a pesar de reunir tantas cualidades, el Clio 16v ha llegado a nuestro país conformado con un equipamiento que más parece de una versión básica, salvando las agradables diferencias. De modo que los más exigentes tendrán que recurrir al equipamiento opcional si quieren disfrutar de elevalunas eléctricos, cierre centralizado de puertas y maletero con telemando de infrarojos integrado en la llave, llantas de aleación ligera, dirección asistida, techo solar, frenos ABS,... Unas ausencias todas ellas que, por otra parte, agradecerán otros conductores si tenemos en cuenta que el precio de este vehículo es, por término medio, casi un millón de pesetas más barato que cualquier otro coche de su misma gama.



## PIEZAS

### FIAT

Lanzará este año 92 un nuevo vehículo: el Cinquecento, un minicoche que retoma la aspiración de la firma italiana por copar el mercado con vehículos de muy reducidas dimensiones. Se fabricará en Polonia y se presentará en nuestro país a finales de este año aunque no se comercializarán hasta principios de 93, a fin de salvar los gravosos aranceles que todavía se aplican. Nuevo en la casa Fiat será también el modelo Coupé, basado en el Tipo y con motor de 2 litros.

### ALFA ROMEO

También presentará este año el modelo 155. Se trata del vehículo que sustituye al actual 75 aunque ambos modelos convivan, de momento, en el mercado. La versión más baja será equipada con un motor de 1.8 litros de cilindrada con sistema Twin Spark y 130 cv. Esta potencia será aumentada hasta los 147 cv en la versión 2 litros. Esta firma también ofrecerá motores de seis cilindros en V y una versión de cuatro ruedas motrices con motor de 210 cv.

### RENAULT

Tampoco se queda atrás en las innovaciones. La primera se personifica como sustituto del R-25, el vehículo de más alta gama que ofrece la firma francesa. El relevo ha sido bautizado con el nombre de Safrane. Otra novedad de Renault es la que representa el cambio de estética del conocido modelo 19, al que se le ha dotado de una nueva estética con un morro más afilado y agresivo.

### BUGATTI

Ha vuelto a la vida industrial del automóvil. La famosa marca francesa vuelve a producir coches en una factoría de Italia. Después de cuarenta años de inactividad, Bugatti presentó el primer vehículo de su gama a finales del pasado año 91: el Bugatti EB 110, un coupé deportivo de altísimas prestaciones. No obstante, los futuros clientes de esta marca tendrán que esperar hasta el mes de marzo para comprobar cómo, a un ritmo de 150 vehículos al año, la famosa firma renace de sus propias cenizas.

### ROVER

Promocionará este año su primer intento serio dentro de la gama de los descapotables cuando presente el cabrio de la serie 200. Un modelo que acompañará al nuevo Rover Coupé. Este último modelo deportivo está realizado sobre la base de la serie 800 y emplea un motor de seis cilindros y 2.7 litros.



# AL FIAT TEMPRA SOLO LE FALTABA HABLAR.

Y es que la Nueva Serie

Especial Hot Line, en sus

versiones 1.8 i.e. SX y

1.9 TD SX, incorpora

teléfono gratis.\* Al equi-

pamiento más completo:

servodirección, espejos

exteriores eléctricos con

desempañador, cinturo-

nes de seguridad delan-

teros regulables en altura

y traseros retráctiles, ele-

valunas eléctricas delan-

teros, cierre centralizado,

volante regulable en altu-

ra y check panel; ahora

se le incluye el teléfono

«Hot Line» ERICSSON

con kit de conversión de

coche (manos libres) a

portátil, para usarlo des-

de donde quiera. El Fiat

Tempra, coche importado

del año 1991, ahora habla.

FIAT PLUS SERVICE

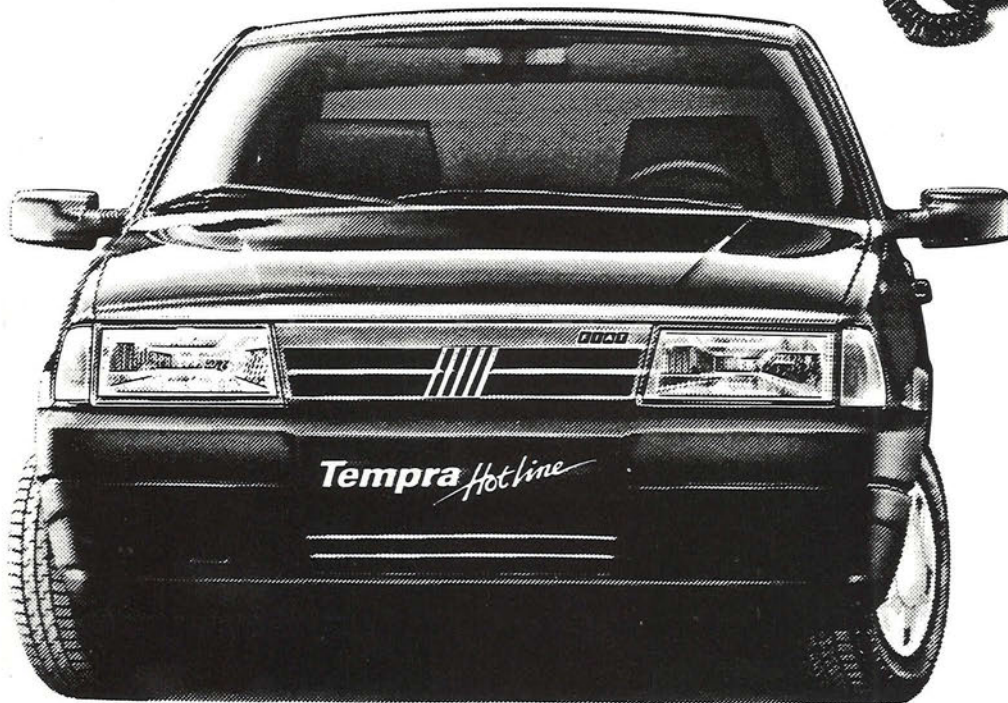

\* Aparato e instalación, excepto cuota de contratación de línea.

**TEMPRA HOT LINE. CON TELEFONO GRATIS.**

**FIAT**

Concesionario Oficial:

Exposición, talleres y recambios:

**LORENZO SALCEDO, S.A.**

Ctra. de Toledo, Km. 14, 500. Tel. 681 62 63. Getafe.





## «Una gran película»

«**D**ESPREOCUPADO LECTOR: sin juramento, me podrías creer que quisiera que este libro, como hijo del entendimiento, fuera el más hermoso, el más gallardo y discreto que pudiera imaginarse». (1) Y hubieron de pasar casi cuatro siglos desde su escritura para que «**Don Quijote de la Mancha**» retornara con fuerza al acerbo popular del país que le vio nacer y a cuya lengua gran renombre dio. Pues la que fuera novela de gran difusión y lectura placentera de tantas generaciones ya hace tiempo nadie lee y todos de ella hablan sin haber pasado mucho más allá del obli-gado «**En un lugar de La Mancha, de cuyo nombre no quiero acordarme...**».

No se debe este regreso de «**El Quijote**» a las llanuras que en el pasado recorriera a un repentino apego por la lectura de las gentes de estas tierras de España. Ha debido ser, tal como vosotros sabéis, la televisión, poderosa e invencible armada, la que hubo de sacar del olvido a la excelsa y desconocida novela, punto culminante y no superado, dicen los que saben, de la literatura en lengua hispana.

**Manuel Gutiérrez Aragón** ha realizado esta serie producida por Televisión Española. Su emisión reivindica lo que ha de ser la televisión mucho mejor que la ridícula y vergonzosa guerra de comunicados, anuncios y contra anuncios que la Televisión estatal mantiene con la cadena privada que ha elevado al nivel de sublime la grosería, el mal gusto y la zafiedad.

«**D**ON QUIJOTE DE LA MANCHA» continúa la tradición de series basadas en la adaptación de grandes obras de nuestra literatura, como lo fueron las excelentes y recordadas «**Fortunata y Jacinta**» y «**Los gozos y las sombras**» entre otras. Apoyado por la excelente fotografía de **Teo Escamilla**, **Gutiérrez Aragón** ha conseguido crear una obra de gran belleza visual. Paradójicamente, es esto, quizás, su punto débil. La fuerza de la imagen relega a un segundo plano al texto literario. Aquí se plantea la vieja discusión entre cine y literatura, me limito a hacerlo constar, «**El Quijote**» de **Gutiérrez Aragón** es esencialmente una gran película.

La gran sorpresa de esta serie es la magnífica interpretación de **Fernando Rey** en el papel de «**Quijote**». Alejado del manierismo gestual al que nos tiene acostumbrado, desde tiempo inmemorial repitiendo el mismo papel que le convirtió en el actor español de mayor renombre internacional: el de un señor distinguido e inescrupuloso; «**El Quijote**» que compone **Fernando Rey** será recordado no sólo por la calidad de su



trabajo que hace difícil pensar en otro en su papel, sino también por demostrarnos que detrás del encorsetado personaje que siempre ha interpretado se escondía un actor dúctil y talentoso. **Alfredo Landa** es un «**Sancho Panza**» donde percibimos siempre la presencia de **Landa** haciendo de **Landa**. Su trabajo es eficaz y correcto, nada más. El resto del amplio elenco de actores de esta serie cumple su cometido. La realización de **Gutiérrez Aragón** consigue aunar en un interesante ejercicio de estilo el realismo austero del entorno y el mundo fantástico en el que vive «**El Quijote**».

Se trata, en definitiva, de uno de los mayores esfuerzos de producción de nuestra televisión pública que nos enseña las reales posibilidades expresivas del medio: que no necesariamente ha de ser vehículo para los más in-noble, ñoño y mezquino que existe en nuestra sociedad como se empeñan en tratar de hacernos creer unos cuantos iluminados.

**P**OR ULTIMO, un homenaje a dos de los responsables de que este «**Don Quijote**» haya sido posible: **Pilar Miró**, quien puso en marcha el proyecto en sus tiempos de Directora General de RTVE y **Emiliano Piedra** quien fue productor de muchas e importantes películas del cine español. Que en paz descanse.

«**Don Quijote de la Mancha**» se emite los miércoles a las 10 de la noche en la primera cadena.



(1) Primera frase del prólogo de «**Don Quijote de la Mancha**» de **Miguel de Cervantes Saavedra**.



# SALIR DE COPAS

## FUENLABRADA

**FREIDURIA MAYTE.** Av. Europa Tel. 615 32 44  
**PUB ZEUS.** C/ San Antonio, 6 Tel. 606 25 75  
**DISCO BAR DESCARRO.** Av. Europa, 10  
**PUB LA FARMACIA.** Av. de Europa, 2  
Teléfono: 615 25 96  
**DISCO BAR ATREVETE.** C/ Castillejos, 22  
**PUB TEPILLE.** C/ Castillejos, 22  
**DISCO BAR CHACALAT**  
C/ Arrollada del Tesillo, 15  
**DISCO BAR 501.** Plaza Ayuntamiento s/n.  
**DISCO OCTOGONO.** C.C. Europa 2  
**MUSIC-PUB THOMAS.** C/ Máximo Pérez, 2  
**DISCO BAR MAS POTTIO'S.** Av. Europa, 2  
**CAFE LA VIGA.** Calle Lima. 11 (Posterior)  
**BAR DE COPAS POR QUE NO**  
Avda. Las Regiones, 2  
**VIDEO VISION BAR.** Sex Shop  
C/ Castillejos, 24  
**BAR DE COPAS KALIMA.** Plaza Matute, 4

## GETAFE

**DISCO BAR WOODIES.** C/ Felipe Estévez, 9  
**BAR EL PIMIENTO.** C/ Núñez de Balboa, 43  
**BAR COLORES.** C/ Alvaro de Bazán, 4  
**BAR REVILLA.** C/ Granada, 1  
**BAR GARAJE.** C/ San José (travesía)  
**DISCO BAR INERCIA.** C/ San José, 39  
**BAR EL LOCAL.** Plaza de la Magdalena  
Teléfono: 695 39 47  
**DISCO BAR LA BOUNTY**  
C/ Núñez de Balboa, 44  
**PUB DRAGO.** C/ Mariano Ron, 13  
**PUB AL FINAL.** C/ Leganés, 25  
**PUB CARAY.** C/ Leganés, 17  
**NEW BRASS.** C/ Hospital de San José, 8  
**PUB NORMA.** C/ Jardines, 4  
**PUB BANUS.** C/ Hernán Cortés, 3  
**BURGUER BURGUER.** C/ San Vicente, 32.  
**BAR CASTELLAR.** C/ Carabanchel, 12  
**PUB COQUE.** C/ Núñez de Balboa, 4  
**LA CHOCITA.** Paseo Pablo Iglesias, 4  
**BAR COBOS.** C/ Jacinto Benavente, 24  
**DISCO BAR LIO.** C/ Pizarro, 11  
**BAR DE COPAS SPEED.** C/ Magdalena, 25  
**DISCO BAR VAYA-VAYA.** C/ Fuenlabrada, 12

## LEGANES

**BAR COLORES.** C/ San Francisco, 10  
**BAR DE COPAS EL QUINTO PINO**  
C/ San Francisco, 10  
**BAR DE COPAS MEDIA LUNA**  
Av. Fuenlabrada, 37  
**BAR DE COPAS HISTORY.** C/ San Nicasio, 37  
**PUB PIROLA.** C/ San Nicasio, 43  
**DISCO MAMA.** C/ Juan Muñoz, 52  
**BAR SOMBRAS.** C/ Mesones, 7  
**BAR CIRCUIT.** C/ Mesones, 9

## MOSTOLES

**PUB STRESS.** C/ Río Júcar.  
**BAR DE COPAS KEPPASA**  
C/ Antonio Hernández, 28  
**BAR PUB YEDRA.** C/ Velázquez, 30  
**PUB FOCUS.** C/ Barcelona, 1  
**PUB IBIZA.** C/ Barcelona, 2  
**PUB LATINO.** C/ Rí Segre, s/n.  
**PUB SE MUA** C/ Cid Campeador, 1.  
**PUB ENIGMA.** C/ Río Duero, 13 (posterior).  
**PUB 100 LAGOS.** C/ Avila, 22.  
**PUB ZIBELIS.** C/ Pintor Murillo, 10.  
**PUB CHAPLIN** C/ Villamil, 60.

## ALCORCON

**PUB PERIFERIA.** C/ Porto Cristo, 13.  
**BAR DE COPAS NOS VEMOS.** Avenida Lisboa,  
núm. 6 (posterior).  
**DISCO BAR FAST.** Parque de Lisboa  
Teléfono: 612 34 03.  
**BAR MUSICAL SAN REMO.**  
**BAR DE COPAS VICOLA.** Av. Alcalde S. J.  
Aranda, 53 (posterior).  
**BAR CACHITO.** C/ Retablo, 7.  
**PUB FICUS** Avda. Carabanchel, 9.

## PARLA

**BAR DE COPAS SQUAT.** C/ Santo Tomás de  
Aquino, 35.  
**PUB ME DA IGUAL.** Plaza San Juan, 6.

## CAFE CONCIERTOS

**ADALI.** Plaza de Luca de Tena, 3. Tel. 239 06  
39.

**AMBOSS.** Cuatro Amigos, 4. Tel. 270 37 46.  
**BAMBU.** Vázquez de Mella, 3 (esquina a calle  
Alcalá núm. 404).  
**CAFE DE LA VILLA.** Plaza de Colón, s/n.  
Centro Cultural de la Villa. Tel. 276 60 56.  
**CAFE DEL FORO.** San Andrés, 38.  
Teléfono: 445 37 52.  
**CAFE DEL MERCADO.** Mercado Puerta de  
Toledo. Ronda de Toledo, 1. Tel. 265 87 39.  
**CHAMBERI.** Santísima Trinidad, 7.  
Teléfono: 448 82 96.  
**EL SUR CAFE.** Peña Gorbea, 16. T: 477 04 00.  
**LA FIDULA.** Huertas, 57. Tel. 429 29 47.  
**JOHNNY JAZZ.** Cervantes, 7. Tel. 429 31 38.  
**KINGSTON PUB.** Santiago, 8 (Alcalá de He-  
nares). Tel. 889 24 26.  
**RINCON DEL ARTE NUEVO.** Segovia, 17.  
Tel. 265 50 45.

## LOCALES DE MODA

**AREA 5.** Vergara, 10. Tel. 542 68 74.  
**ARTICO.** Gaztambide (esquina Donoso Cor-  
tés). Tel. 243 15 12.  
**ATOCHA 109.** Atocha, 109.  
**B 5.** Avda. Brasil, 5. Tel. 556 37 82.  
**BAJA EPOKA.** Ventura Rodríguez, 24.  
Teléfono: 542 16 81.  
**EL BALNEARIO.** Juan Ramón Jiménez, 37.  
Tel. 458 54 20.  
**BAMBU.** Vázquez de Mella, 3. Tel. 267 70 04.  
**B.B. + Fernando el Católico.** 77.  
**BRINDIS PUB.** Tres Cruces, 8. Tel. 522 60 23.  
**CAFE-BAR EL GLOBO.** Esteban Terrades, 3.  
**CAFE CASTELLANA.** Paseo de la Castellana,  
8. Tel. 431 30 54.  
**CAFE DE ARTISTAS.** Serrano, 63. Tel. 276 19 44.  
**CAFE GRANJA RUIZ.** Ruiz, 11. Tel. 446 12 32.  
**CAFE ISADORA.** Divino Pastor, 14  
Teléfono: 445 71 54.  
**CAFE BAR EL JUGLAR.** Lavapiés, 37  
Teléfono: 467 62 58.  
**CAFE MADRID.** Mesón de Paños, 6  
Teléfono: 542 68 34.  
**CAFE MODERNO.** Plaza de las Comendado-  
ras, 1. Tel. 522 84 61.  
**CAFE DE RUIZ.** Ruiz, 11. Tel. 446 12 32.  
**CAFE TIRSO DE MOLINA.** Tirso de Molina, 5.  
**EL CALLEJON.** Núñez de Balboa, 75.  
**CAVA MADRID.** Castillo, 19.  
**EMPIRE.** Paseo de Recoletos, 16. Tel. 575 77 90.  
**LA FUNDACION.** Salustiano Olozaga.  
**LOS GABRIELES.** Echegaray, 17. Tel. 429 62 61.  
**KOMITE.** Silva, 6. Tel. 248 13 13.  
**LA NOCHE.** San Mateo, 26. Tel. 419 42 44.  
**NO SE.** Gil Polo, 2.  
**LA OLA.** San Lorenzo, 11.  
**PIRANDELLO 2.** Ventura Rodríguez, 7  
Teléfono: 247 63 12.  
**LA POCHA.** Ponzano, 95. Tel. 535 07 04.  
**PUBLICO.** General Perón, 28. Tel. 456 06 37.  
**EL PUNTO.** San Francisco de Sales, 41  
Teléfono: 254 79 51.  
**OBA OBA.** Jacometrezo, 4. Tel. 531 06 40.  
**AREA.** Cardenal Cisneros, 66.  
**TARTUFO.** Víctor Hugo, 5.  
**VIVA MADRID.** Manuel Fernández González, 7.  
**XOCHIMILCO.** Esquilache, 4. Tel. 535 17 98.

## BARES DE COPAS CON ACTUACION

**AMBIGU.** Leganitos, 25. Tel. 542 30 86.  
**CAFE DEL MERCADO.** Mercado Puerta de  
Toledo. Ronda de Toledo, 1. Tel. 265 87 39.  
**CANDILEJAS.** Bailén, 16. Tel. 265 55 45.

**LA NAVE.** Luis Mitjans, 50.  
**LIBERTAD 8.** Libertad, 8. Tel. 532 11 50.  
**SIROCO.** San Dimas, 3. Tel. 532 13 57.  
**TEMPLO DEL GATO.** Trujillos, 7.

## ESCUCHAR JAZZ

**CAFE CENTRAL.** Plaza del Angel, 10  
Teléfono: 369 41 43.  
**CAFE JAZZ POPULARI.** Huertas, 22  
Teléfono: 429 84 07.  
**CLAMORES CLUB.** Albuquerque, 14. Tel.  
445 79 38.  
**CON FUSSION BAR.** Serrano Anguita, 11.  
**EL DESPERTAR.** Torrecilla el Leal, 18. Tel.  
230 80 95.  
**JOHNNY JAZZ CLUB.** Cervantes, 7.  
**EL PERDON.** Echegaray, 19. Tel. 429 06 24.  
**SEGUNDO JAZZ.** Comandante Zorita, 8. Tel.  
554 94 37.

## MUSICA SURAMERICANA

**CAMBALACHE.** San Lorenzo, 5. Tel. 410 07 01.  
**CANDOMBLE.** Gaztambide, 26. Tel. 549 36 82.  
**LA CARRETA.** Barbieri, 10. Tel. 532 70 42.  
**COQUIL.** Corazón de María, 6.  
**DONALBERTO.** Manuel Sívola, 6. Tel. 446 01 10.  
**DNNA-NEGA.** Avda. del Mediterráneo, 12. Tel.  
501 38 90.  
**EL LOCRÓ.** Trujillos, 2. Tel. 522 43 82.  
**NOAH NOAH.** Bravo Murillo, 288.  
**OBA-OBA.** Jacometrezo, 4. Tel. 531 06 40.  
**PASADENA.** Fuencarral, 29.  
**SALSIPUEDES.** Puebla, 6. Tel. 522 84 17.  
**SUGAR.** Núñez de Balboa, 37. Tel. 576 01 41.  
**TOLDERIA.** Caños viejos, 3. Tel. 266 41 71.  
**TROPICANA SEGUNDO JAZZ.** Cte. Zorita,  
8. Tel. 554 94 37.  
**VERDE Y BLANCO.** Cardenal Cisneros, 16.  
Tel. 445 32 03.  
**VIHUELA.** Antonio Acuña, 16. Tel. 275 68 19.

## A LA HORA DEL APERITIVO

**ABILIOS.** Victoria, 8. Tel. 521 73 49.  
**EL ANCIANO.** Bailén, 19.  
**AL MARGEN.** Vicente Espinel, 43.  
**CASABLANCA.** Carvajales, 12  
**CASAS DEL ABUELO.** Victoria, 12. Teléfono  
521 23 19.  
**CASA DE LAS GAMBAS.** Núñez de Arce, 16.  
Tel. 522 36 05.  
**CASA MINGO.** Paseo de la Florida, 2. Tel.  
247 50 31.  
**CERVECERIA DE LA VILLA.** San Mateo, 28.  
Tel. 265 30 54.  
**LA DOLORES.** Plaza de Jesús, 4.  
**DON PELAYO.** Alcalá, 33. Tel. 231 00 31.  
**LA ESCONDIDA.** Puerta Cerrada, 6. Tel. 265  
34 19.  
**FASS.** Rodríguez Marín, 84.  
**LA GADITANA.** Cádiz, 10.  
**LOS GABRIELES.** Echegaray, 17. Tel. 429 62 61.  
**LA MANSION DE DRACULA.** Cava Baja, 38.  
Tel. 265 30 54.  
**TERRA A NOSA.** Cava San Miguel, 3. Tel.  
247 11 75.  
**BAR TONI.** Cruz, 14. Tel. 232 25 80.

## RESTAURANTE ESPECTACULO

**CAFE DE CHINITAS.** Torija, 7. Tel. 248 51 35.  
**CAFE VIENA.** Luisa Fernanda, 23. Teléfono:  
248 15 91.  
**CAMBALACHE.** San Lorenzo, 5. Tel. 410 07 01.  
**LA CARRETA.** Barbieri, 10. Tel. 532 70 42.  
**CASA PATAS.** Cañizares, 10. Tel. 228 50 70.  
**CASA DE QUIROS.** Doctor Castelo, 2.  
**FLORIDA PARK.** Tel. 273 78 01.

**NOCHES DE CUPLE.** Palma, 41. Tel. 532 71 15.  
**SCALA MELIA CASTILLA.** Capitán Haya,  
43. Tel. 571 44 11.  
**EL VIEJO ALMACEN DE BUENOS AIRES.**  
Villaamil, 227. Tel. 316 13 17.  
**ZACARIAS.** Miguel Angel, 31. Tel. 442 00 22.  
**ZAMBRA.** Velázquez, 8. Tel. 435 49 28.

## DE JUERGA

**AL ANDALUS.** Capitán Haya, 19. Tel. 556 14 39.  
**AL CAMINO DEL ROCIO.** Cerro de Gara-  
bitas, 2. Tel. 252 97 26.  
**AL SUR.** Zurbarán, 8. Tel. 410 60 70.  
**CAFE DE CHINITAS.** Torija, 7. Tel. 252 97 26.  
**LA CASETA.** General Castaños, 13. Teléfono:  
419 03 43.  
**CORRAL DE LA MORERIA.** Morería, 17.  
Tel. 265 84 46.  
**CORRAL DE LA PACHECA.** Juan Ramón Ji-  
ménez, 26. Tel. 458 11 13.  
**FARALAES.** Orense, 68. Tel. 571 26 71.  
**EL MADRONO.** Felipe III, 4. Tel. 429 56 75.  
**PATIO ANDALUZ.** Paseo de Santa María de  
la Cabeza, 165. Tel. 469 16 15.  
**LA PETENERA.** García Luna, 17. Tel. 416 06 36.  
**PEÑA LA CARCELERA.** Monteleón, 10. Tel.  
200 94 69.  
**SALA H D AUDITORIO.** Mayor, 6, segundo.  
**SIERRA MORENA.** Paseo de Reina Cristina,  
7. Tel. 501 61 07.  
**LA TORRE DEL ORO.** Plaza Mayor, 26. Tel.  
266 50 16.  
**TORRES BERMEJAS.** Mesonero Romanos,  
11. Tel. 532 33 22.

## LOCALES DE COPAS Y BAILE

**AIRE.** Cea Bermúdez, 8. Tel. 553 08 25.  
**ARCHY.** Marqués de Riscal, 11. Tel. 308 31 62.  
**EL BALCON DE ROSALES.** Pº Pintor Rosales.  
**BWANA.** Gregorio Benítez, 4. Tel. 200 59 38.  
**CASI CASI.** San Bartolomé, 2. Tel. 437 69 15.  
**CATS.** Julián Romea, 4. Tel. 535 18 27.  
**CHAPELET.** Orense, 18. Tel. 555 96 57.  
**ECU.** Santa Engracia, 26. Tel. 445 08 16.  
**LA FIESTA.** Paseo Virgen del Puerto. Telé-  
fono: 265 24 15.  
**GRAFF.** María de Molina, 50. Tel. 262 10 36.  
**HANA BANA.** Augusto Figueroa, 3. Teléfono:  
531 89 96.  
**KEEPER.** Juan Bravo, 31.  
**MAX.** Aduana, 21. Tel. 522 98 25.  
**OH! MADRID.** Ctra. de La Coruña, km. 8,700.  
Tel. 207 86 97.  
**OLAFE.** Alenza, 24.  
**OPEN GATE.** Princesa, 3. Tel. 542 29 91.  
**YA'STA.** Valverde, 10. Tel. 531 37 20.

## DISCOTECAS

**ATICA.** Ctra. de Barcelona, km. 15,500.  
**BUBU.** Princesa, 47. Tel. 242 46 41.  
**BUT.** Barceló, 11. Tel. 448 06 98.  
**CACHE-DISCO.** Orense, 24. Tel. 555 96 32.  
**CALOR.** Francisco de Ricci, 11.  
**CANCILLER.** Alcalde López Casero, 15. Tel.  
403 02 57.  
**CONSULADO.** Atocha, 38. Tel. 369 38 81.  
**CRICKET.** Magallanes, 1. Tel. 446 44 19.  
**DISCOTECA CASINO.** Ctra. N-VI (Madrid-La  
Coruña), km. 28,300. Tel. 856 11 00.  
**DISCO STONE.** Torrejón de Ardoz.  
**DUO DISCO.** Ctra. de la Estación, 13 (El Es-  
corial). Tel. 890 60 70.  
**DUPLEX BAR.** Hortaleza, 64. Tel. 531 37 92.  
**FLAMINGO BOTTE.** Tetuán, 27. Tel. 531 01 85.  
**FOUR ROSES.** Avda. Osa Mayor, 2. Teléfono:  
207 13 94.  
**GILDA.** Princesa, 5. Ventura Rodríguez, 7. Tel.  
248 68 29.  
**JARDIN DEL SUR.** DISCO PISCINA. Ctra.  
Toledo, km. 8. Tel. 688 13 33.  
**JIG-JOG.** Orense, 22. Tel. 555 33 49.  
**JOY ESLAVA.** Arenal, 11. Tel. 266 37 33.  
**ALIEN** C/ Castillejos, 23. Teléfono: 690 59 68.  
Fuenlabrada.  
**VOGUE.** C/ Móstoles, 2. Teléfono: 606 12 74.  
Fuenlabrada.  
**MISTER BLACK.** C/ Juan de la Cierva, 32.  
Tel. 681 94 60. Getafe.  
**BIG BANG.** C/ Vieja de Pinto, 17. Tel. 796 70  
75. Villaverde.  
**PACHA** Barceló 11. Tel. 446 01 37.

## SEX SHOP

### Video Visión Bar

Visión y Venta de Películas X  
Revistas, lencería y otros artículos

C/ Castillejos, 24  
Tel.: 690 84 50

FUENLABRADA  
Madrid



## «El silencio de los corderos»

«**CORREOS FUNCIONA MAL, porque los españoles escriben mucho**». La frase no la pronunció un cartero de esos que van cargados como borricos. Hay que atribuírsela al señor **Múgica**. Alguien que cuando manda una misiva se la dicta a la secretaria de turno. Increíble, pero cierto. La culpa no es de los gestores del organismo. Tampoco es de los inútiles que pululan por el edificio de Cibeles. El desaguisado es responsabilidad de quienes escriben.

¿Sugiere el «docto» **Múgica** que se escriba menos para así solucionar el problema de Correos?. Suena triste que se quiten los muertos de encima, cargándoselos a los ciudadanos de a pie. Oiga: ¡No escriba cartas y verá como todo funciona a la perfección!

Si el pensamiento va en esa dirección, se podría seguir afirmando, entre otras lindeces, que: ¡No llame por teléfono en bien de la compañía! ¡No vaya usted al water y así no habrá mierda en el entorno! ¡No coja el autobús y así se arreglará el problema del transporte!. Lo suyo es no hacer nada y así todo funcionará «**guay**». Si no fuera porque estamos en el umbral del siglo XXI, se podría afirmar que hemos vuelto a la época de la Inquisición.

**A**L INGENIOSO QUE SE LE ocurrió la frase, también se le podría haber ocurrido apostillar «**lo que se ha de hacer es escribir las felicitaciones de Navidad en febrero para que lleguen cuando Papa Noél hace su aparición**». Lo dicho: o los españolitos de a pie somos bastante subnormales o lo que pretende este señor es que volvamos al viejo pero eficaz sistema del Tam-Tam.

Ahora entiendo por qué cuando un personaje público presenta su dimisión, debido a su mala gestión lo hace por carta. Esta llega meses después, se ha enfriado el tema y se le puede culpar al cartero o al resto de ciudadanos. Escribir cartas ya no se lleva. Tampoco se lleva hablar por teléfono. Uno trata de hablar con Cáceres, por ejemplo, y le da la sensación de haber contactado con un satélite a la deriva. Todo esto nos conduce claramente a no comunicarnos, con lo cual volveremos a la época muda. Sólo han de hablar los dirigentes para lanzarnos rapapolvos.

**P**OR OTRO LADO ESTAN las mordazas que se ponen sistemáticamente a los que tratan de ser claros en sus mensajes. Reformas del Código Penal. Ataques a la prensa. En fin, «**el silencio de los corderos**». Sólo se transmitirá la verdad divina que emana del poder. El resto de los españoles escribe mucho y mal (Correos). Habla mucho y dice poco (Telefónica). Se mueve mucho y no va a ningún sitio (Transportes). Resumiendo: la culpa de los males que nos aquejan la tenemos la inmensa mayoría.

Volviendo a lo de Correos, conviene mencionar algunas

de las soluciones apuntadas por **Múgica** para atajar el problema. Por una parte, ha apuntado la posibilidad de volver al sistema de palomas mensajeras. Algunas de las compañías de mensajeros que pululan por las ciudades han decidido prescindir de sus motorizados y dedicarse a la cría y reproducción de las palomas. Para los bultos grandes han decidido utilizar buitres. Y, para atajar los «**mensajes tendenciosos**», utilizarán palomos ladrones. Con esta medida, comprenderán, se han ahorrado una «**pasta gansa**» y, de paso, evitan la contaminación atmosférica y acústica.



Enrique Múgica

se utilizarán burros que se conozcan a la perfección el terreno. Se hará realidad el viejo slogan: «**Ponga un animal en su vida y así ya formarán dúo**».

**L**OS AMANUENSES Y ESCRIBANOS volverán a ponerse de moda. Los incunables resurgirán. Los monasterios y abadías se constituirán en los distintos ministerios actuales. Y, el pueblo llano volverá al oscurantismo. No se hablará. Tampoco se escribirá. Lo de viajar será un lujo de Reyes. Ha comenzado a retroceder la historia. Los años se contarán hacia atrás, aunque las gilipolleces se seguirán manteniendo como dogmas de fe. ¡Qué pérdida de tiempo aprender a leer, escribir y contar! Lo suyo es perder la racionalidad y quedarnos con lo animal. Nos evitaremos escribir cartas, charlar por teléfono o descifrar los complicados mensajes de los medios de comunicación.

Señor **Múgica**, ¡O usted ha llegado demasiado lejos en sus pajas mentales o nosotros nos hemos vuelto imbéciles en un corto espacio de tiempo!

Mi última sentencia, como antiguamente, va en forma de cuarteto:

«**No escriba, ni hable, ni piense;  
sienta el placer de los pesebres,  
coma y rumie de enero a diciembre,  
deje el resto para los que mandan siempre**».

EL MENDA



# CHISPAS DE LA VIDA

## Prohibido fumar...

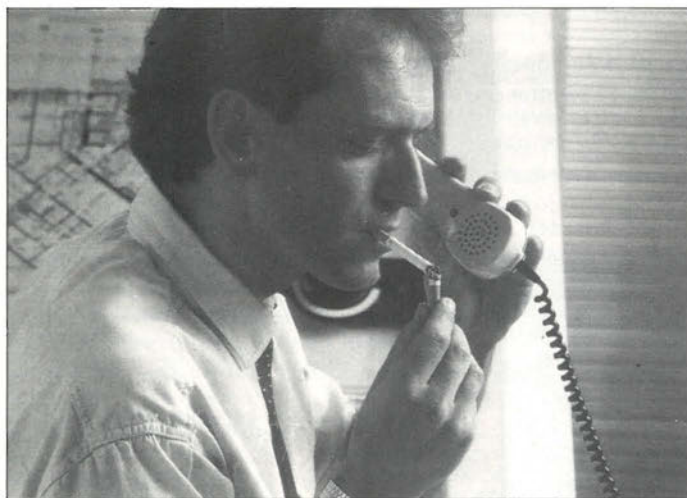

**El gobierno italiano ha emprendido una *crusada* contra los fumadores, prohibiéndoles «exhibirse en público»**

El gobierno italiano ha emprendido una auténtica «*crusada*» contra los fumadores al prohibir que se fume en los lugares públicos so pena de castigar con severas multas a los adeptos del tabaco. Así de difíciles se les pueden poner

las cosas quienes tengan esa fea costumbre de inhalar humo —de tabaco, claro está— si desoyen esta nueva normativa gubernamental.

El proyecto de ley extiende esta prohibición a todos los lugares públicos, sin ninguna

excepción. En su particular guerra contra el tabaco, el texto gubernamental prohíbe especialmente fumar en los hospitales, escuelas, universidades, lugares de reunión de personas de la tercera edad o de adolescentes, salones de exposiciones, salas de baile, cines, museos y restaurantes.

Además, la prohibición —parcial por el momento en los medios de transportes— se convierte en total en los trenes, en los aviones de líneas nacionales y en los de líneas internacionales para trayectos de dos horas. En todo caso la normativa prevé la posibilidad de acondicionar zonas francas, en las que se podrá fumar, siempre que se instalen climatizadores, ventiladores y aparatos neutralizadores del humo.

Corren malos tiempos para los fumadores, pues quienes vulneren estas normas pueden ser sancionados con multas de hasta 200.000 liras (18.000 pesetas). La multa puede ser mucho mayor si los propietarios

de los locales públicos no hacen respetar esta ley en sus establecimientos. En estos casos, pueden ser sancionados hasta con cinco millones de liras (alrededor de 400.000 pesetas). Por si fuera poco, los dueños de comercios, restaurantes o discotecas pueden sufrir el cierre temporal de sus establecimientos (hasta tres meses) si se muestran reiteradamente permisivos con los fumadores.

Desde hace un año que el Gobierno viene golpeando con diversas medidas a los fumadores italianos. Este proyecto de ley es la séptima. En Italia estas medidas han sido acogidas como una «*crusada*» gubernamental contra los fumadores porque si bien las primeras (aumento del precio del tabaco y la prohibición de venta de marcas de contrabando) establecen unos mínimos comprensibles, la última es para el ciudadano demasiado restrictiva. De lo que no cabe duda, es que a partir de ahora, fumar ya no será un placer...

## Quiere volver a la cárcel

**Eduardo Taguas Sedano** pasará a los anales de la historia por su singular afición a vivir entre rejas. Curiosa apetencia la de este hombre que confiesa «*sentirse en una celda como en su propia*

*casa*». Este hombre tiene tras sí una historia que avala este inusual «*modus vivendi*». Nació en la penitenciaría de Málaga y a lo largo de su existencia ha permanecido más tiempo en prisión que fuera de ella. Reconoce haber pasado por muchas prisiones de nuestra geografía y que no quiere ser puesto en libertad por carecer de empleo. «*Así no me veré obligado a robar nuevamente*», aseguró.

Actualmente, aunque fue puesto en libertad hace muy poco gracias a una

orden judicial, permanece sentado frente a la puerta de la céntrica cárcel Modelo de Barcelona porque, según ha reiterado cada vez que le preguntan, desea volver a ingresar en ella. El ex presidiario, a quien sus compañeros llaman cariñosamente, «*Papá Taguas*», manifestó que continuará sentado ante la puerta de esta cárcel hasta que le dejen volver a entrar. Mientras espera ver atendida su petición, **Eduardo Taguas Sedano** vive de los alimentos que le proporcionan desde la cárcel Modelo.

## Mesón EL PUERTO

ESPECIALIDADES:

Conejo al ajillo • Chuletón de Avila  
Cabrito y cordero de lechal  
C/ Capellanes, 3 Telf.: 695 00 19  
GETAFE (Madrid)



*Mesón*  
**Catacaldos**

«La comida casera del más selecto plato español»



General Pingarrón, 1 • Teléfono: 695 87 70 • GETAFE



RESTAURANTE  
CAFETERIA

*Banquetes, comuniones  
bautizos, bodas, etc.*

**Abrimos fines de semana**

Polígono Industrial Sevilla  
Camino Bajo de Getafe, 9  
Teléfono: 600 07 39  
FUENLABRADA



## Oleadas de denuncias por acoso sexual

El pasado año 1991 pasará a la historia por ser el año en que la justicia norteamericana inició su «destape» por lo que a denuncias de acoso sexual se refiere. El caso del juez **Thomas** acusado por la profesora **Anita Hill**, «colea» en la mente de muchos norteamericanos aunque hayan pasado más de dos meses desde que se celebrara el juicio más sonado de la historia judicial estadounidense. Las primeras y rápidas repercusiones no se hicieron esperar: 1991 se cerró con un balance bastante elevado de denuncias por acoso sexual en la metrópoli por excelencia: Nueva York. Pues bien, en la ciudad de los rascacielos éstas se multiplicaron por cinco en tan sólo dos semanas.

Este dato ilustra claramente como a partir de ahora los norteamericanos se lo van a pensar mejor a la hora de acosar sexualmente a sus compañeras de trabajo. Por su parte, los movimientos feministas, organismos y entidades en defensa de las mujeres han lanzado las campañas al vuelo y todo indica que a partir de ahora otra «Anita Hill» será más difícil de ocultar.

Las noticias reflejan como a los pocos días del caso, proliferaron expertos y expertas en acoso sexual de costa a costa, mientras que las empresas empezaron a variar las reglas del juego en un país en el que la tercera parte de los cuadros in-

termedios son mujeres: que bien por su ocupación o cargo profesional actúan, en términos generales, de subordinadas de unos o de jefas de otros.

A partir de ahora, profesiones conflictivas como la de policía, por ejemplo, lo serán menos para las mujeres. Un caso aclaratorio es el de las dos agentes de la localidad californiana de Long Beach, que denunciaron tres años de provocaciones y desplantes variados, y que han obtenido recientemente una indemnización de 310 millones de pesetas.

Otro caso particularmente gráfico fue el de la sentencia de un juez de Florida que ordenó la retirada de todas las fotos de desnudos en los astilleros de Jacksonville, por considerar que hostigaban sexualmente a las trabajadoras.

Por si fuera poco, la cifra de seis mil denuncias recibidas el pasado año por la Comisión de Igualdad en el Empleo ha sido casi igualada en tan sólo dos meses tras la estampida que desencadenó el debate sobre el juez **Clarence Thomas**. Existen motivos que así lo avalan: una reciente encuesta realizada entre las mujeres que trabajan en oficinas y servicios del gobierno federal ha revelado que el 35% ha sufrido acoso de palabra, el 26 han sido tocadas contra su voluntad y el 9% ha sufrido presiones para conceder favores sexuales.



### PREFIERE SEGUIR PRESO A VOLVER CON SU MUJER

El ciudadano **Stefano Melis** se ha convertido, sin quererlo, en el protagonista de una insólita historia. Este hombre que cumple condena por un delito de robo, rechazó, ante la sorpresa sus compañeros de celda, la oportunidad de abandonar la prisión para regresar a su casa. El joven, de 28 años de edad, prefiere seguir en la cárcel de Bérghamo a regresar a su domicilio conyugal porque, según ha confesado, «allí está mi mujer».

Por esta «poderosa» razón, **Melis** permanecerá en este centro penitenciario durante tres meses más, es decir, el tiempo que le resta para cumplir la condena que le fue impuesta al robar un aparato estereofónico.

«Y es que hay gente para todo...», debió pensar el pretor cuando se dirigió al interno para concederle el arresto domiciliario y éste lo rechazó argumentando que prefería transcurrir en la cárcel los 90 días que le quedaban porque «no nos llevamos nada bien... Además, desde hace una semana hemos comenzado las diligencias para separarnos». De lo que no hay duda es que, por el momento, la cárcel de Bérghamo ofrece mayores seguridades para **Melis** que su propia casa.

## Un fan mató a su actriz favorita porque la «amaba locamente»

En los Estudios de la mítica Warner Brothers nadie podía sospechar que el perseverante fan de la actriz **Rebecca Shaeffer** acabaría matándola por «amor», como así sucedió 4 años atrás en Los Angeles. **Bardo**, que había perseguido insistentemente a la actriz televisiva durante un año, acabó matándola en su propia casa ante, adujo él, los continuos desplantes que recibía del cuerpo de seguridad de la Warner... Ese al menos fue uno de los argumentos esgrimidos ante el jurado californiano que le juzgó este invierno por ser el principal sospechoso del asesinato de la actriz.

Y es que nadie imaginó que las peligrosas preferencias de este ATS por su actriz favorita, acabarían en un crimen. Según subrayó posteriormente la policía, **Bardo** intentó emular al protagonista de la novela de **Salinger** «The Catcher in the Rye» puesto que la pistola empleada para matar a su víctima fue encontrada junto a una copia de la citada novela.

Lo que empezó como una simple relación admirador-estrella, acabó siendo una fatal pesadilla para la pobre **Rebecca**, quien no sospechó siquiera que su ferviente admirador —que le agasajaba con osos de peluche gigante y ramos de flores— acabaría por ir a buscarla a su propia casa, ante las persistentes e infructuosas visitas que realizaba a los citados estudios. Ese 18 de julio, **Bardo** apareció en el umbral de su casa y, sin mediar palabra, disparó a bocajarro contra la sorprendida **Rebecca**, produciéndole posteriormente la muerte. Un día más tarde, el fan asesino fue arrestado en la ciudad de Tucson (Arizona) mientras conducía de forma suicida. Y, como si de un mal chiste se tratase, el peligroso fan esgrimió posteriormente en la vista que **no podía comprender por qué los vigilantes jurados le impedían verla con lo mucho que él la amaba**. Lo dicho, hay amores que matan...





## CRUCIGRAMA

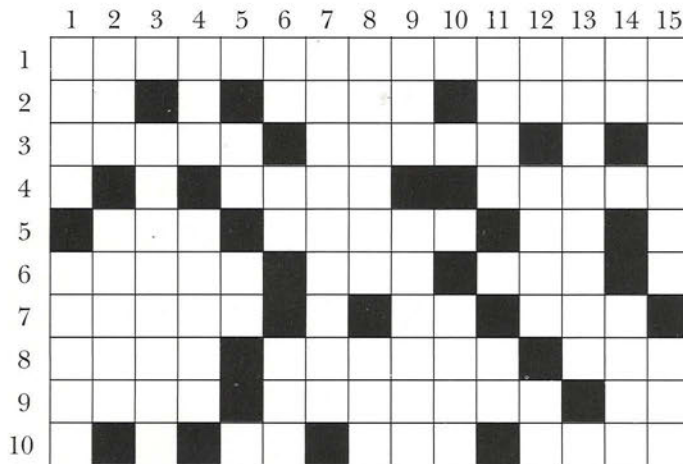

## SALTO DE CABALLO

////	los	a	no	hi
sus	y	sos	a	////
pa	que	«Son	jos	e
jos,	pa	ren	los	sus
quie	dres	hi	dres».	////

**HORIZONTALES:** **1:** Una de las novelas más famosas escrita por Margaret Mitchell. **2:** Al revés, Dios egipcio. Consonante. Al revés, país asiático. Al revés, si no es una persona, es un animal. **3:** Regalarán. Elsa ..... famosa cantante. 100. 50. **4:** Oxígeno. Vocal. Atrevan. Se alarga, aumenta. **5:** poesía. Escarpada, costosa. Dos vocales. El signo de la victoria. **6:** Querida. Lías sin cabeza. Al revés, regresa. La redonda. **7:** relativo a la misa, tabla de oraciones en el altar. Consonante. Al revés, símbolo de Cerio. Gorro militar. **8:** Demostrativo. Dar en el blanco. Preposición. **9:** Al revés, país asiático. La paredes pueden estar recubiertas de eso. Sociedad anónima. **10:** Cero. Reaumur. Artículo. Aquí. Canoa.

**VERTICALES:** **1:** Costado, flanco. Siento la cabeza. **2:** Reza. Estómago de los rumiantes. **3:** Consonante. Componer. **4:** Aúpa. Tabla para que la carga no se caiga. **5:** Vocal. Negación. Río suizo. 50. **6:** Al revés, posesivo. Al revés, campeón. Dueño. **7:** «Dentro del .....», canción y película de David Bowie. **8:** Alimento. Canción canaria. **9:** Pise sin cabeza. «Tengo una muñeca vestida de azul, con su camisita y su .....», canción popular (al revés). **10:** Vocal. La última. La primera. Iba al suelo. **11:** El mismo verbo que la última de la 9 vertical pero en la última persona, en plural y presente. Consonante. Letras de Rico. **12:** Letras de Taco. Morder. Dos vocales. **13:** Número once en plural. 100. **14:** Afirmación. Consonante. Roba. **15:** Seguimiento del 1 horizontal. Abreviatura de principal.

Moviéndote como el caballo en el ajedrez, empezando por la mayúscula y terminando en el punto, encontrarás una frase de Françoise Dolto.

## SOLUCIONES

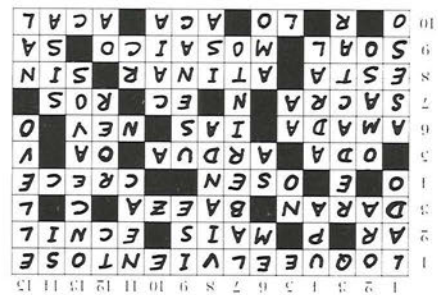

### CRUCIGRAMA

«Son los padres los que quieren a sus hijos, y no esos hijos a sus padres».

### SALTO DE CABALLO





# MORALEJA DE ENMEDIO

## CHALETS DE LUJO de 225 a 320 m<sup>2</sup> CONSTRUIDOS

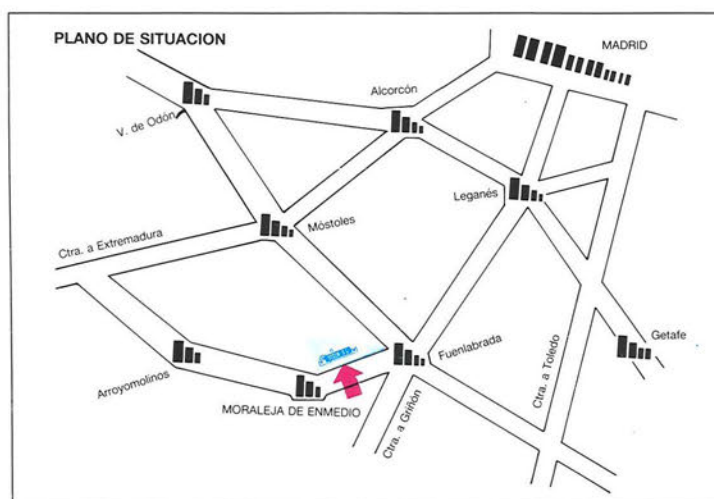

**¡A LA VENTA LA PRIMERA FASE!**

Parcela de 480 a 570 m<sup>2</sup>

2 Plantas, buhardilla, 4 dormitorios, 3 baños, salón con chimenea, sanitarios en cerámica vitrificada, solados y alicatados de 1<sup>a</sup> calidad, calefacción a gas, antena parabólica, vidrio doble acristalamiento, carpintería interior en madera noble, exterior en aluminio lacado blanco, gotelet en paredes y gota fina en techos. garaje en planta...

• **OTEIM, S.L.**

C/ RAMON Y CAJAL N.º 1  
28902 GETAFE (Madrid)  
TELEFS.: 695 42 67 / 695 43 87





# VEN

Si vienes a PARQUESUR te encontrarás  
el mayor espectáculo del ocio. Con todo  
lo que te imagines para pasar los ratos  
más divertidos de tu vida.

Si vienes a PARQUESUR, verás  
todo un mundo de compras.

Un mundo en el que te moverás a tus anchas,  
porque aquí sí tienes donde elegir.

Busques lo que busques.

Ven a PARQUESUR.

Porque, si vienes, seguro que vuelves.



***PARQUESUR***  
**SIEMPRE VOLVERAS**

EL MAYOR PARQUE COMERCIAL DE EUROPA