

EL PROGRESO DE GETAFE

**SALUD:
LA ALOPECIA**

**MATILDE
FERNANDEZ
EN GETAFE**

**EL GETAFE C.F.,
A POR TODAS**

**EN BUSCA DE
CIUDADES SANAS**

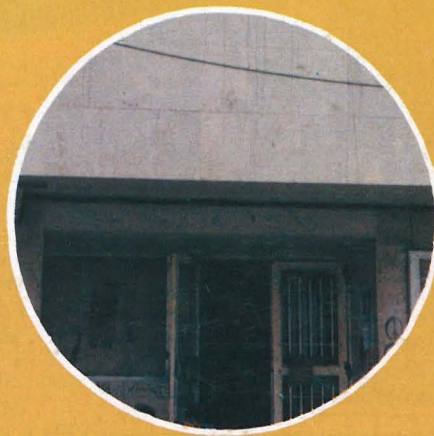

ESPECIAL CAMPAÑA ELECTORAL



Autopista V. Blagore AM
Auto Vision Stern
Sunday Express Magazine
L'Equipe

VIVA

Coche del año.

EUROPA

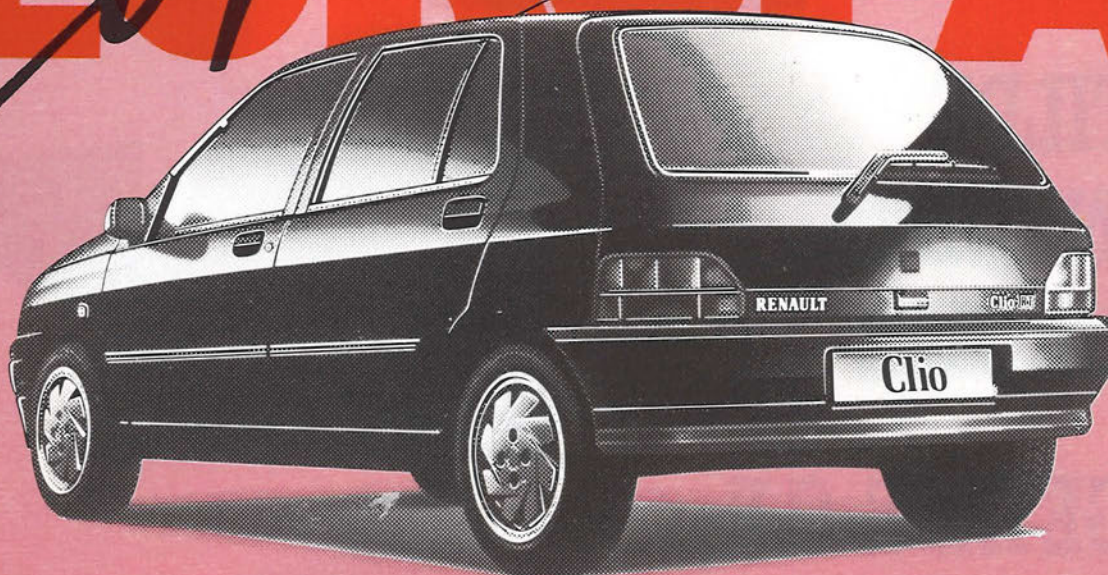

RENAULT CLIO COCHE DEL AÑO 1991 EN EUROPA.

España, Alemania, Francia, Italia, Inglaterra y hasta 12 países europeos más lo han decidido. El resultado ha sido contundente. Renault Clio ha obtenido la máxima puntuación posible en este tipo de elección. Por muchas razones: su amplia gama de motorizaciones, su alto nivel de equipamiento en todas las versiones, sus interesantes opciones, su excelente presentación y, sobre todo, porque de esta forma se valora el esfuerzo que Renault ha realizado para elevar el nivel de los coches pequeños.

Clio es el coche del año 1991. Materia Viva.

RENAULT
Clio
MATERIA VIVA

VEN A VERLO A:



AUTOGETAFE, S.A.

Ctra. de Toledo, Km. 10 (GETAFE) y en Parquesur (LEGANES)

Además

- 5 EDITORIAL**
- 10 GETAFE**
Leguina en Euroclub
El primer bebé del hospital
- 16 LEGANES**
- 20 CULTURA**
Tiempo de jugar
Fiestas Getafe 91
- 26 SUCESOS**
- 39 SIN ACRTUD**
- 43 SALUD DENTAL**
- 44 ECONOMIA**
- 46 MODA**
- 47 TRIBUNA LEGAL**
Regímenes matrimoniales
- 48 ESPECIAL**
- 49 EL CLAVO**
- 51 CINE-TV**
- 52 CHISPAS**
- 54 PASATIEMPOS**

12 Especial: campana electoral

Los partidos políticos que concurren a las elecciones municipales y autonómicas que se celebran el próximo 26 de mayo, se encuentran en estos días inmersos en la campaña electoral. **El Progreso** ha querido ir calentando motores dedicando en estas páginas un espacio en el que cada una de las formaciones políticas con representación municipal (PSOE, IU, PP, CDS y Grupo Mixto) ha reflejado diez propuestas «estrella» de sus respectivos programas. Así, mientras la mayoría de ellos coinciden en que se ha de crear una concejalía de la Mujer, todos sin excepción recogen en sus programas la necesidad de abordar el problema de la vivienda.

EL PROGRESO DE GETAFE

SALUD:
LA ALOPECIA

**MATILDE
FERNANDEZ
EN GETAFE**

**EL GETAFE C.F.,
A POR TODAS**

**EN BUSCA DE
CIUDADES SANAS**



18 En busca de ciudades sanas

A lo largo de tres días, del 10 al 12 de abril, se celebraron en nuestra localidad las III Jornadas de Medio Ambiente. Sobre la mesa se puso la problemática que acecha, cada día más, al entorno de los núcleos urbanos: la contaminación medioambiental. Ruidos, humos, aguas, residuos sólidos y un largo etcétera son los enemigos públicos número uno. Toda esta problemática fue sometida a análisis con el fin de lograr un entorno futuro más sano.

40 Salud: la alopecia

El término alopecia significa la pérdida parcial o total del pelo. Esta patología puede presentarse bajo diversas formas y puede ser producida por múltiples factores: físicos, endocrinos, hereditarios, de edad y trastornos psicológicos. La caída de pelo puede llegar a ser irreversible (debido a la edad) aunque en otros casos se produce de manera temporal (por tendencias neuróticas, deficiente alimentación, malos hábitos...).

7 Matilde Fernández en Getafe



34 Deportes: así serán los play - off

La Federación Española de fútbol ha puesto en marcha esta temporada una nueva fórmula para dilucidar los ascensos desde Segunda B a Segunda A. Se trata de una liguilla a final de la campaña que agrupará en cuatro frentes a los cuatro mejores equipos de cada grupo. Al cierre de estas páginas no teníamos constancia de que el Getafe C.F. se hubiese metido matemáticamente en la lucha por el ascenso, aunque era el conjunto que más opciones llevaba para ocupar definitivamente el cuarto puesto, en detrimento de otros equipos que a fuerza de tropezar se iban cerrando ellos mismos las puertas que podrían conducirles a la lucha en los play-off.

32 Juan Carlos Paul, el más rápido

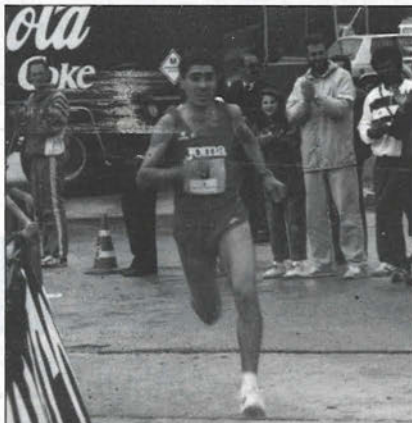

EDITA: Asociación cultural Vivir en Getafe • **REDACCION:** C/ Oriente 19 Bajo-b Teléfono 683 83 40 28902 - GETAFE
DIRECTORA: Laura España Guisolphe • **DIRECTOR DE PUBLICIDAD:** Carlos Bernal Collantes
COLABORADORES: Ana Roldán, Nico Méndez, Raúl Gamonal, Alfredo Duro, Mabel, María Carretero y Lola Domínguez
SALUD: Dr. Patricio Brochet • **SALUD DENTAL:** Dr. Bruno Mazzilli • **FOTOGRAFIA:** MAIKEL
DISEÑO, MAQUETACION Y DISTRIBUCION: Departamento propio • **IMPRIME:** Gráficas Getafe
DEPOSITO LEGAL: M.2640-1988 • **TIRADA:** 7.000 ejemplares

CARTAS AL DIRECTOR

REPLICA A PACITA TORRES

Con relación a la carta publicada en el mes de febrero del año en curso, de su digna revista con el título «**Qué pasa con el dinero**», le pedimos se digne a publicar lo siguiente:

Rogamos a Santa Lucía que siga guardando la vista a Doña Pacita Torres, para que vea muy claro, «**con sus propios ojos**», pues parece que su mente no anda tan clara, y para aclarársela le diremos:

Primero: en la Parroquia de La Magdalena, tanto la Real e Ilustre Congregación de Nuestra Señora de Los Angeles como la Hermandad de Nuestro Padre de la Pasión tienen sendos lampadarios que son recogidos por personas autorizadas por dichas juntas, a las que rinden cuentas y, éstas a su vez, a los congregantes y cofrades.

Se conoce que Doña Pacita Torres, tan preocupada por el dinero, no anda muy fina en los asuntos parroquiales, que sí conocemos todos los feligreses y el pueblo de Getafe.

Segundo: el dinero de la Parroquia es recogido y contado por los feligreses. Además, existe una junta parroquial y los libros están a disposición de quien los quiera ver, como sabemos.

Tampoco aquí hila fino Doña Pacita Torres, pues todos los fieles conocemos la marcha económica de la Parroquia y el estado de cuentas. Se nota, como ella in-

Las cartas dirigidas a esta sección deben ser lo más breves posibles para que podamos publicar el mayor número de ellas. Sugerimos un máximo de 30 líneas de 60 pulsaciones cada una.

La dirección de EL PROGRESO DE GETAFE se reserva el derecho a condensarlas o recortarlas en función del número de cartas recibidas o de una extensión de las mismas. Las cartas han de enviarse a la C/ ORIENTE, número 19 Bajo B, a nombre de esta revista.

EL PROGRESO DE GETAFE no se hace responsable ni comparte necesariamente las opiniones plasmadas en los artículos de sus colaboradores.

sinúa, que es feligresa de «miranda» y no de puertas adentro.

Tercero: nos gustaría saber cuáles son esos negocios, que ella parece conocer tan bien, principalmente para cobrar intereses, pues ante la necesidad de un complejo parroquial nos vendrían muy bien, y además sabríamos agradecerse.

LA JUNTA PARROQUIAL

EL TELEFONAZO

Me ha gustado enormemente ver al recién estrenado Ministro de Transporte y Comunicaciones, el señor Borrell, explicando a todos los españoles que la disparatada subida del teléfono iba a beneficiar a los bolsillos de los particulares y a perjudicar a los de las empresas. Y a estas alturas eso ya no se lo puede creer nadie. Retiran lo de la revisión del catastro y nos salen con un «**telefonazo similar**». El encarecimiento de las llamadas urbanas de menos de tres minutos es desorbitado (un 100%) y porque, pese a todo, también suben las interurbanas.

¿O es que me va a decir el señor Borrell que mi recibo de teléfono no va a subir? Seguro que a tanto no se atreve.... Ya me estoy haciendo a la idea de pagar mucho más a partir de ahora por un servicio que tampoco funciona como debiera. Así que el ministro debutante no debiera inducirnos a un error de bulto creyendo eso de la subida parcial y por sectores. Porque nosotros, sufridos consumidores, estamos habituados a pagar todas las facturas al comprar los productos que nos venden esas empresas de las que habla el señor Borrell y porque nosotros somos los que trabajamos en ellas. Y pagar, pagaremos como siempre aunque estemos en periodo electoral.

JESUS GALLARDO

FALTA DE INFORMACION

Manifestar, en unas pocas líneas, mi apoyo a iniciativas en Getafe del tipo que en estos días se vienen exponiendo en el Hospitalillo de San José a modo de muestra de escultura, pintura y otras artes.

Pero también manifestar aquí mi fuerte rechazo a la poca información con la que se ha tratado el asunto a nivel participativo. En Getafe hay gente que no pertenecemos a ninguna asociación cultural ni a ninguna escuela, pero que por a nuestros estudios y propios intereses, tenemos cosas que enseñar que muy bien podían estar expuestas junto a las obras que hoy se ven. De haber hecho esto se hubiera alentado aún más nuestra labor.

Nada ha llegado a mis oídos a cerca de ninguna convocatoria de presentación de obras anterior a la exposición, por lo que creo que sería muy conveniente que, para el año que viene, se sepa con antelación que la gente de Getafe que trabaja en el Arte puede enseñar y ver expuestas sus obras en su propia localidad.

MAYTE CANO

ANTIGUA DEFICIENCIA

Todas las primaveras y veranos nos ocurre lo mismo: las cañerías del agua de la calle Magdalena estallan en numerosas ocasiones produciéndonos una serie de incomodidades que no creo que merezcamos. Sin tener en cuenta los días que no nos podemos duchar, lavar o fregar cubiertos y platos, encima tenemos que bajar a la calle con bidones y cubos para poder asearnos o limpiar. Una tarea dura y pesada para personas con algunos años como yo y que se repite cada primavera y cada verano. ¿Es que es tan difícil solucionar esta grave deficiencia? Gracias.

EUSEBIO MADRIGAL

OFERTA PERMANENTE
EN LAVADO AUTOMÁTICO

BAGARCIVA, SAL

GASOLINERA Y LAVADO AUTOMÁTICO

CALVARIO, S/N. (Frente Base Aérea)
Teléf.: 682 23 94.
28901 GETAFE (Madrid)

PRECIOS SIN COMPETENCIA
10 LAVADOS = 1 GRATIS

EL PROGRESO DE GETAFE

SIMPLE CUESTION DE IMAGEN

Teléfono 683 83 40
Departamento de Publicidad

MULTA EXAGERADA

Si prospera el anteproyecto de Ley de Seguridad Ciudadana que han elaborado Corcuera y su gabinete, dentro de poco tendremos que salir de nuestra casa con el carnet de identidad en la boca, so pena que nos «pillen» sin él y nos castiguen con una multa de 50.000 pesetas. Casi nada..., como para tener pesadillas cada vez que uno sale a la calle y se ha dado cuenta que se ha dejado el DNI en la otra cazadora. Creo francamente que en este aspecto el Ministerio del Interior ha errado totalmente el tiro, pues, a mi juicio, se trata de una sanción desproporcionada a todas luces.

MATILDE CIFUENTES

OTRA DE SUBIDA TELEFONICA

Uno no puede por más que indignarse ante la reciente subida de las tarifas telefónicas y ante las explicaciones realizadas por el señor Borrell acerca de homologar precios con los países europeos o que el peso de ese coste, en dos tercios, lo soportarán las empresas.

Habría que preguntarle al Ministro de Transportes y Telecomunicaciones si los ingresos de una familia media en España son equiparables a los de una alemana, francesa u holandesa, por ejemplo. Además, el daño que se le hace a un particular subiendo las tarifas telefónicas un cien por cien es bastante mayor que el que se le puede hacer a una empresa.

¿No será que en el trasfondo de esta salvaje subida en 1991 está el que los ciudadanos vamos a subvencionar las infraestructuras necesarias de los Juegos Olímpicos de Barcelona, la Expo de Sevilla y Madrid, capital cultural europea?

EDUARDO QUEROL

EL PROGRESO DE GETAFE

SIMPLE CUESTION
DE ESTETICA

Teléfono 683 83 40
Departamento de Publicidad

Cita en las urnas

DURANTE ESTOS DIAS NOS ENCONTRAMOS INMERSOS en la vorágine de la campaña electoral. Los mensajes que escuchamos en boca de los distintos líderes políticos nos hablan de los cambios que se han producido, los logros, los desaciertos o lo que no se ha hecho aún.

Los comicios locales del próximo 26 de mayo, a tenor de los resultados que arrojan las diversas encuestas y sondeos de opinión, parten inicialmente con un **indiscutible favorito**: el PSOE, partido que lleva gobernando en nuestro municipio desde 1979. No obstante, la única incógnita reside en saber qué diferencia sacarán en las urnas los socialistas a sus más inmediatos competidores.

El PP ha canalizado sus aspiraciones en lo que podría llamarse la renovación de aquella «**batalla por Madrid**» iniciada con mociones de censura en el Ayuntamiento de la capital y en la Comunidad Autónoma. El objetivo es, pues, limar el voto de izquierdas al millón de personas que viven en lo que se ha dado en llamar «**cinturón rojo**» del sur metropolitano. Aunque, en nuestra ciudad, este objetivo se ha visto torpemente ejecutado al ser «**empujado**» de la lista su mejor líder, **Jesús Carmelo Esteban**, y sustituido por un «**ilustre desconocido**» al que siguen en la candidatura más de una docena de personas que no pertenecían al PP cuando se aprobaron las listas.

IU INTENTARA CAPTAR EL VOTO DEL DESENCANTO socialista y centrista mejorando los resultados obtenidos en el 87. Para el CDS este podría ser el principio del fin si el electorado no respalda ese 5% mínimo que se requiere para obtener representación en el hemicycle municipal.

Los getafenses, al igual que el resto de los españoles, participarán ejerciendo su derecho al voto el 26-M en las cuartas elecciones municipales desde la llegada de la democracia a nuestro país. Uno de los caballos de batalla de esta campaña es sin duda el de la vivienda, tema que recogen sin excepción los partidos políticos en nuestra ciudad. La necesidad de vivienda es uno de los problemas aún no resueltos por nuestros gobernantes (locales, autonómicos y nacionales) y que preocupa a los vecinos, ya que la oferta sigue siendo bastante inferior a la demanda existente.

PERO, AHI ESTA EL COMPROMISO ELECTORAL SOCIALISTA de construir en los próximos años unas 400.000 viviendas de precio tasado a las que acceder con unos créditos de bajo interés. Una baza electoral que, en el caso concreto de nuestra ciudad, ya ha sido superada por el ejecutivo de **Pedro Castro**. No es necesario recordar aquí que esta baza electoral comienza a ser palpable en Getafe: El Casar, con sus 625 viviendas en construcción este mes de septiembre dan buena fe de ello. Mientras tanto, otras 4.000 viviendas ya han iniciado los primeros trámites para convertirse en realidad durante los próximos cuatro años.

En todo caso, salvando algunos «**puntos negros**», no cabe ninguna duda que nuestro municipio ha experimentado un «**importante cambio**» a lo largo de estos 12 últimos años de gestión socialista: la Universidad Carlos III, el Hospital Universitario, la impresionante experiencia cooperativista del Sector 3, el continuo desarrollo industrial, los equipamientos sociales de los barrios, la futura ciudad atlética,... Mejoras, todas ellas, impensables hace tan sólo unos años.

Complejo LAS MORERAS

SABADO 18 DE MAYO

MARIACHIS «CHARROS DE ESPAÑA»

Canción mejicana

SABADO 25 DE MAYO

FUENTEVIEJA

Rumbas y Sevillanas

Calle Madrid, 143 (antiguo final) • GETAFE

DMB&B

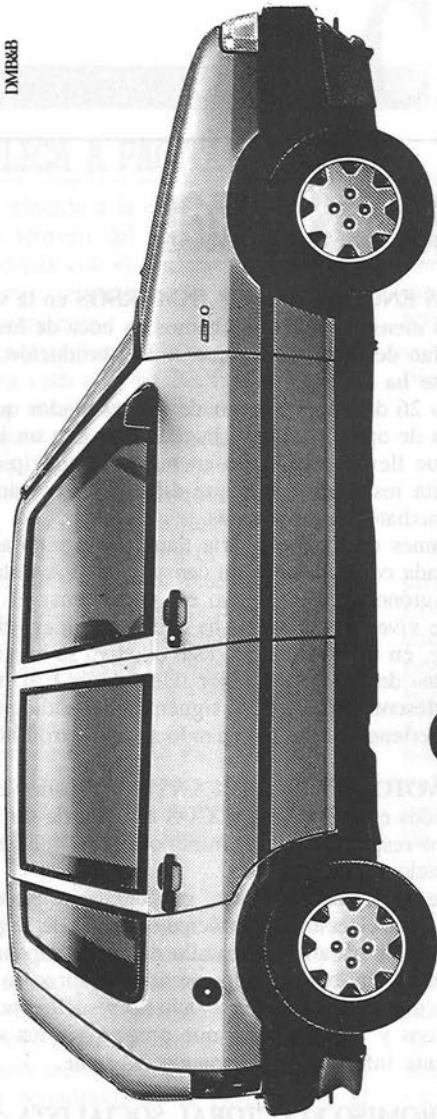

**ABRIMOS
SABADOS Y
DOMINGOS**

**La buena
noticia
es que el Uno
sube.**

**La otra
es que baja.**

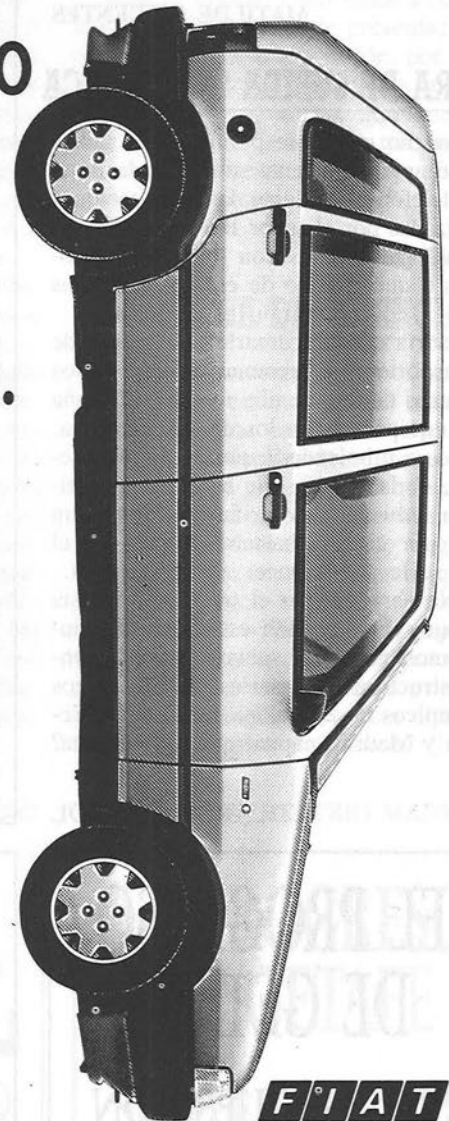

Bajan los aranceles. Y sube el equipamiento.

El 1 de enero han bajado los aranceles comunitarios. Y Fiat ha bajado los precios del Fiat Uno. Pero no sólo eso. También ha aumentado el equipamiento de serie en toda la gama. De forma que el ahorro total llega hasta 84.000 Ptas. Además de una gama más amplia: 17 versiones.

Menor precio, mayor equipamiento y más versiones. Para comenzar un feliz año. Infórmese en su Concesionario y pregunte por las condiciones de Fiat Financiera.

P.V.P. desde 1.020.000 Ptas.



Concesionario Oficial:

Exposición, talleres y recambios:

LORENZO SALCEDO, S.A.

Ctra. de Toledo, Km. 14, 500. Tel. 681 62 63. Getafe.

Abierto el Centro de Atención a Minusválidos Psíquicos

Por una integración social

Un total de 140 personas (120 internas y 20 mediopensionistas) minusválidas psíquicas profundas o con alguna minusvalía física asociada residirán habitualmente en el Centro de Atención de Minusválidos Psíquicos ubicado en el Sector 3 e inaugurado el pasado 27 de abril. El centro, que fue visitado ese día por la Ministra de Asuntos Sociales, Matilde Fernández, cuenta con una plantilla de 134 personas. 440 millones de pesetas le ha costado al INSERSO la puesta en marcha del centro cuyos terrenos fueron cedidos por el Ayuntamiento.

El nuevo centro de Atención a Minusválidos Psíquicos, ubicado en el Sector 3 de Getafe, es un moderno edificio que ocupa una superficie de 5.800 metros cuadrados edificados y consta de una planta y semisótano. La planta dispone de una zona de consejería y salas de estar, administración, salón polivalente, cocina y comedores, zona de residencia, zona de enfermería y otra de habilitación. Este centro cuenta además con material especializado para realizar tratamientos y atender a sus residentes: minusválidos psíquicos profundos, severos o con alguna minusvalía física asociada.

El objetivo prioritario de este tipo de centros, según manifestó a *El Progreso* su directora, **Inmaculada Gómez Pastor**, es ofrecer a sus usuarios una atención integral personalizada. Así, se intenta atender a la persona en su globalidad, de tal forma que se realice un programa en el que se contemplan las vertientes psicológica, médica y social, estudiando las necesidades de cada residente. Todo ello encaminado a favorecer la mejor adaptación y manualización del minusválido, dentro

de sus posibilidades, dando gran importancia a la integración social.

Durante el acto de presentación, **Matilde Fernández** señaló «cuando empezamos la década de los ochenta en nuestro país, centros como los que van a ver hoy sólo había 5, ahora éste es el centro número 35, habrá que hacer más». La ministra subrayó que era necesario que las personas que representan a las asociaciones vecinales y organizaciones no gubernamentales colaboren con el centro para intentar avanzar en la normalización, integración y en los niveles de socialización de los minusválidos.

En opinión de la titular del Ministerio de Asuntos Sociales «este centro es una imagen del Estado de Bienestar que se está creando en nuestro país, somos capaces de competir con cualquier otro país, incluso con muchos más años y recursos dedicados a crear Estado de Bienestar. No podemos crear infraestructuras pensando en el corto plazo, tenemos que hacerlas pensando en el medio y largo plazo».

Por otra parte, la ministra manifestó

que serán alrededor de 17.999 millones de pesetas los que Asuntos Sociales destine a la Comunidad de Madrid. De ellos, 14.800 corresponderán a inversiones en programas dedicados a la tercera edad, minusválidos y ayuda a refugiados. El resto se lo repartirán en programas destinados a la juventud, infancia o mujer.

En el capítulo de infraestructuras, durante esta legislatura el Ministerio pretende invertir en la zona sur metropolitana un total de 9.300 millones para atender las necesidades de la tercera edad y personas afectadas de minusvalías, un porcentaje en incremento constante como balance negativo de los accidentes de tráfico que se producen.

La Ministra de Asuntos Sociales visitó el nuevo centro acompañada del Delegado del Gobierno en Madrid, **Segismundo Crespo**, la consejera de Bienestar Social, **Elena Vázquez**, el director provincial del INSERSO, **Manuel Sánchez Montañés** y acompañada también por el alcalde de nuestra localidad, **Pedro Castro**.

EL PROGRESO



La ministra Matilde Fernández durante la inauguración del Centro de Atención a Minusválidos Psíquicos, en el Sector 3

Lo que cuesta construir una vivienda

Leguina en Euroclub



El candidato socialista a la presidencia de la CAM y actual presidente de la comunidad autónoma madrileña participó el pasado día 19 de marzo en la cena-coloquio que se celebró en Euroclub. En este acto estuvo presente el alcalde de Getafe, Pedro Castro, junto con otros alcaldes de la zona sur, como los de Pinto y Móstoles, y el nuevo candidato a la alcaldía de Leganés, José Luis Pérez Ráez. Después de las pasadas disputas entre los sectores «acostistas», encabezados por nuestro actual alcalde, y «leguinistas», Pedro Castro y Leguina cenaron «codo con codo» una vez superadas las diferencias y tensiones. Aún así, en tono de humor, Leguina aseguró que «el día en que Pedro Castro y yo estemos de acuerdo en todo será el día en que dejaremos de ser amigos».

De nuevo hemos oído hablar de «la apuesta por el sur madrileño y su desarrollo económico y social, mejorando el paisaje del sur». En la cena se analizó el cambio realizado en estos últimos años en las ciudades del cinturón madrileño, y de los nuevos problemas surgidos con el vertiginoso crecimiento de éstas, principalmente el de la vivienda. «Una vez que el chabolismo está prácticamente erradicado —afirmó Joaquín Leguina— el problema de la vivienda se ha trasladado a las capas medias fundamentalmente. La propuesta hecha por el PSOE es razonable y moderada, 65.000 viviendas subvencionadas podrían resolver el problema en Madrid. El principal inconveniente está en el precio del suelo que encarece muchísimo el precio de las viviendas, por ello debemos controlar la especulación

del suelo. El otro factor que encarece la vivienda son los altos tipos de interés. Lo ideal sería ofertar unos tipos de interés mucho más bajos».

Leguina se refirió también a las cooperativas: «hay que seleccionar, para que así salgan beneficiadas las capas más desfavorecidas, sobre todo los jóvenes que pueden encontrar en las cooperativas un mensaje de seguridad y esperanza para poder conseguir una vivienda». Sin duda el momento más controvertido de la cena-coloquio fue cuando el presidente de la Asamblea manifestó que «el coste de la construcción de una vivienda no asciende a más de seis millones, lo que encarece ésta es el precio del suelo y el problema no está en la calificación del suelo, sino en la existencia de suelo público para poder construir viviendas a bajo precio, además del problema financiero». El problema es que lo gratuito no existe.

Respecto a la polémica entre Carlos Solchaga y Txiki Benegas, que aún no había llegado a su grado más candente cuando tuvo lugar el encuentro con el presidente de la CAM, ya que «la cinta de la polémica» aún no se había difundido, Leguina aseguró que «está claro que la propuesta del partido se va a llevar adelante. Lo que dijo Solchaga, que no se puede volver a los anteriores coeficientes para la vivienda, es algo obvio. Al igual que, si invertimos en vivienda, habrá otros sectores que queden pendientes, y que son muchos: sanidad, educación, etc».

El ambicioso proyecto de enterrar la vía férrea a su paso por Getafe, que algunos como el consejero Eduardo Mangada han

calificado de utópico, fue otro de los temas a los que Joaquín Leguina se refirió durante la cena. Se puede hacer —declaró— y lo considero una cosa normal. Pero realmente no es prioritario, la vía de Getafe se enterrará pero no podemos decir cuándo, ni cuánto tiempo pasará para que esto se realice».

Respecto a la grave situación que vive nuestra comunidad por el tema de las drogas, Leguina manifestó que «la penalización del consumo de drogas en locales públicos era necesaria. El consumo de drogas crea una profunda inseguridad en el entorno, los vecinos de lugares frecuentados por consumidores de drogas o donde se realiza la venta de éstas viven un clima de desconfianza y temor continuo». En su día, el PP presentó una proposición para penalizar el consumo de drogas en locales públicos y fue rechazada por el grupo socialista. «Rectificar es de sabios, y en este caso se plantea una necesidad urgente».

Se habló del tema de la capitalidad cultural de Madrid en el 92. «Después del cambio de gobierno municipal surgieron muchas reticencias que no ayudan a que se configuren todas las piezas esenciales para llevar a cabo este evento». Alabó la recuperación de espacios antiguos en Getafe y exhortó a otros municipios como Leganés para que se haga lo mismo. «El sur debe ser discriminado favorablemente, el transporte debe ser objetivo prioritario para mejorar la pésima imagen de ciudades dormitorio. La creación de la Universidad Carlos III ha supuesto una luz en el sur, lo que se dijo que iba a ser una universidad de tercera se ha convertido en una universidad de primera».

El «efecto frontera» que se vive, sobre todo, con nuestra vecina comunidad Castilla-La Mancha fue también comentado. «Debemos evitar que el capital madrileño se marche hacia Castilla-La Mancha porque allí resultan los costes más bajos, y que después de un par de años las empresas creadas se cierran. Esto no nos beneficia ni a nosotros ni a nuestros vecinos, a nosotros nos interesa el desarrollo de esta región».

Se declaró también partidario de que recaigan mayores competencias en los Ayuntamientos y que éstos lleven a cabo su propia financiación, para ello «es necesario que haya solidaridad entre los Ayuntamientos».

MARIA CARRETERO

Seis niños nacieron en abril en el Hospital Universitario de Getafe

Sonia fue la primera

Desde el pasado 23 de abril todo estaba a punto en la maternidad del Hospital de Getafe para vivir el acontecimiento histórico de *traer a la vida* al primer bebé de este centro hospitalario. Los dos paritorios de que consta el área estaban ya preparados para entrar en funcionamiento. Un día después, se producía el primer nacimiento. Y, con él, también *nacía* para todos el tan anhelado hospital de nuestra ciudad.

De esta forma, el pasado 24 de abril nacía, a las 11 menos diez de la noche, el primer bebé en el Hospital Universitario de Getafe. **Sonia**, que así se llama la pequeña, es una preciosa niña morenita que pesó 3 kilos 100 gramos al nacer. **María Dolores Gómez**, la flamante madre, manifestó a esta revista que la atención recibida fue excelente en todo momento. «**La atención médica y humana ha sido muy buena. Además — añadió — he tenido todo el equipo para mí sola.**». Por su parte, **Felipe Pérez Manzano**, no sin dejar de mostrar constantemente su alegría por el nacimiento de su primogénita, corroboraba las palabras de su mujer añadiendo que «**hemos sido atendidos igual que en un cinco estrellas**». No en vano su hija recibió todas las atenciones que puede desear un bebé que estrena la maternidad de cualquier centro hospitalario.

El feliz acontecimiento congregó al día siguiente a los alcaldes de Getafe, Parla (localidad en la que residen los padres de **Sonia**) y al director provincial del Insalud, quienes, en compañía de la gerente del hospital, fueron a felicitar a los padres de la recién nacida. **María Dolores** y **Felipe** se hallaban sorprendidos ante la enorme expectación que levantó el nacimiento de su hija **Sonia** pero pronto supieron que había sido el primer bebé que nacía en nuestro hospital.

Pasada la euforia de este primer nacimiento, hasta el pasado 30 de abril otros cinco niños vieron la luz en el Hospital Universitario de Getafe. El área materno-infantil, abierta desde el 23 de abril, comprende tres servicios diferentes: urgencias tocoginecológicas, compuesto por un equipo de 26 facultativos; urgencias pediátricas, integrado por 17 facultativos y servicios especiales (neonatología), destinados a atender a los bebés que nacen con poco peso o con alguna patología.

Cada uno de estos servicios cuenta con hospitalización. Así, el área de hospitalización de tocoginecología es atendida

por 23 enfermeras y 16 auxiliares. Consta de 62 camas y una sala nido. El de pediatría cuenta con los servicios de 20 enfermeras y 24 auxiliares. Tiene 40 camas y otras tantas cunas. Y, finalmente, para el área de neonatología se han destinado un total de 22 enfermeras y 15 auxiliares. Tiene 8 incubadoras.

Fuentes hospitalarias han manifestado a esta revista que estas cifras no son de finitivas y son susceptibles de ser incrementadas si el número de nacimientos fuera mayor del previsto.

Recordemos que hasta la fecha se encuentran abiertas las consultas externas del hospital. Estas consultas atienden las especialidades médicas de Ginecología, Obstetricia, Pediatría, Reumatología, Aparato Digestivo, Neurología, Nefrología, Endocrinología, Diabetología y Cirugía Pediátrica.

El nuevo Hospital Universitario de Getafe cubre la asistencia sanitaria del Área 10, que abarca un total de 13 municipios y atenderá a unos 250.000 habitantes

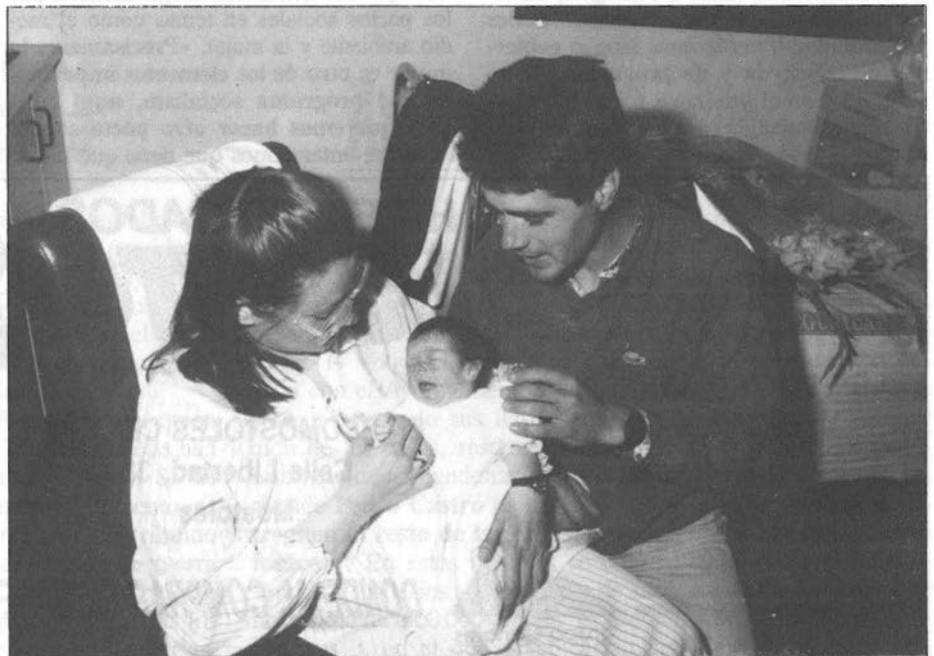
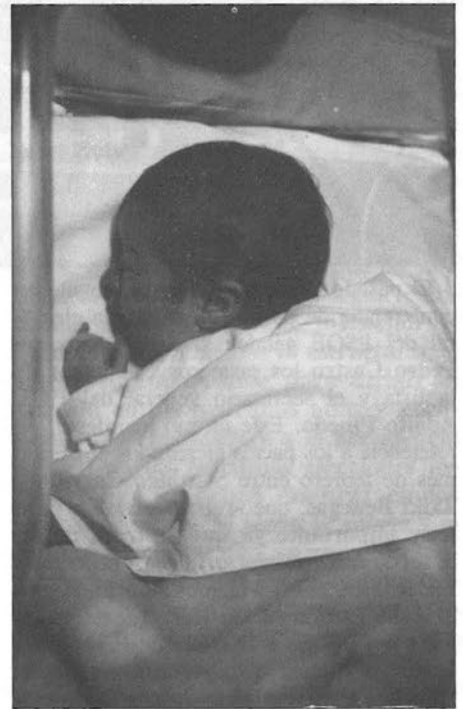

Los socialistas presentaron su programa electoral

Apuesta de progreso



El pasado 18 de abril fue presentado en conferencia de prensa el programa electoral del PSOE getafense. Acompañaban a Pedro Castro los primeros candidatos de la lista y el secretario general del PTE, Adolfo Piñedo. Este último manifestó, en referencia a los pactos alcanzados el pasado mes de febrero entre Santiago Carrillo y Txiki Benegas, que «representan un paso muy importante ya que se trata de un acuerdo muy satisfactorio para nosotros». Ejemplo de ello es la inclusión de miembros del Partido de los Trabajadores en las listas del PSOE, inclusión que Piñedo defendió al afirmar que: «estamos muy satisfechos de trabajar codo con codo con los socialistas en vistas a conseguir, en estos momentos, que corporaciones locales y comunidades autónomas tengan gobiernos de izquierda y de progreso».

En relación al programa socialista, Castro subrayó como uno de los objetivos prioritarios el de la vivienda. «Queremos do-

tar a Getafe de 5.000 nuevas viviendas: siendo una parte de ellas de precio tasado, otra serían viviendas en alquiler y una tercera parte (unas 400) serían viviendas para sectores juveniles». En el tema del transporte, los socialistas mantienen en su programa la reivindicación del carril-bus para las carreteras de Toledo y de Andalucía.

Para el PSOE getafense otro de los objetivos primordiales a seguir es el enterramiento de la vía férrea, dentro de ese proyecto se contempla la creación de la cuarta estación dentro del casco urbano. El enterramiento de la vía conllevaría la eliminación de la calle Madrid como vía de acceso a Getafe, ya que la zona actual donde discurre ahora la vía férrea se convertiría en el gran nudo de entrada. Así pues, la calle Madrid pasaría a ser un paseo universitario y se eliminaría el polígono de El Rosón, cuyas industrias serían trasladadas a otros polígonos, convirtiéndose la zona de El Rosón y alrededores en el tercer campus universitario.

El partido socialista aboga también por los pactos sociales en temas como el medio ambiente y la mujer. «Precisamente la mujer es otro de los elementos importantes del programa socialista, aquí también queremos hacer otro pacto social. Además, entendemos que tiene que haber

una concejalía específica».

Otra asunto calificado de estrella por el número uno socialista fue el de la seguridad ciudadana. Para abordar esta área se ampliará la plantilla de la policía municipal y se potenciará la policía de barrio.

Sin embargo, entre las apuestas más audaces destacan la reordenación de la zona de los cuarteles, y la eliminación de la carretera de Toledo, proyecto que ya se recoge en el estudio de tráfico encargado por el Ayuntamiento. «Al partir del 27 de mayo —afirmó Pedro Castro— empezaremos a trabajar para la recuperación del suelo de los cinco cuarteles, unas 67 hectáreas, que permitirían permeabilizar la ciudad y, sobre todo, nos permitiría dotarla de muchas más zonas verdes, de nuevas infraestructuras así como eliminar esa barrera física que supone para la ampliación de Getafe los actuales cuarteles...».

Finalmente, también se refirió a la futura «ciudad aeroespacial» como un proyecto que «ya ha dejado de ser el sueño de verano de un alcalde ya que en el propio programa de la Comunidad de Madrid se contempla este proyecto».

Durante la presentación del programa, Pedro Castro señaló que había sido elaborado por casi 200 personas que no pertenecen al PSOE, «personas cualificadas del mundo vecinal, de la cultura, salud, deporte, medio ambiente... Además, han trabajado 42 asociaciones de todo tipo. Unas del partido socialista y otras que sin pertenecer a él entendían que el PSOE es quien aglutina el proceso de las fuerzas progresistas en Getafe».

EL PROGRESO

HIPERMERCADOS

ALCOSTO



<p>EN CENTRO COMERCIAL LEGANES UNO Avda. del Mediterráneo, s/n. Leganés</p>	<p>EN ECOMOSTOLES CENTRO Calle Libertad, 38 Móstoles</p>	<p>EN CENTRO COMERCIAL VILLAFONTANA Simón Hernández, 53 Móstoles</p>
---	--	--



DONDE AL COMPRAR SIEMPRE AHORRA

Esteban, excluido de la candidatura

El portavoz del PP en el Ayuntamiento de Getafe y presidente de este partido, Jesús Carmelo Esteban, ha sido finalmente excluido de la lista de candidatos que presenta el Partido Popular a las próximas elecciones y que encabeza Juan Tomás Esteo, diputado nacional. Interrogado por las razones que han provocado su exclusión de la candidatura, Jesús Carmelo manifiesta no haber recibido ninguna explicación y que ha obtenido la llamada por respuesta. «No se me ha dado ninguna justificación oficial. Por eso no entiendo ni puedo manifestar el motivo que ha llevado a los órganos regionales del partido a no considerar la posibilidad de que participase o encabezase una candidatura en estas elecciones. Insisto: no me han dado motivos oficiales de por qué no voy en la candidatura. Creo que el partido me debe una explicación. La he pedido y he recibido la llamada por respuesta».

El portavoz del PP ha criticado el hecho de que 19 personas de la lista electoral no pertenezcan o estén afiliadas al partido, situación que ha creado un profundo malestar en un numeroso grupo de militantes. «He recibido más de 170 manifestaciones de afiliados que se sienten francamente ofendidos porque en la candidatura que presenta mi partido, de las 30 personas que la constituyen, 18 ó 19 no están afiliadas al PP. Entiendo que es un hecho muy preocu-

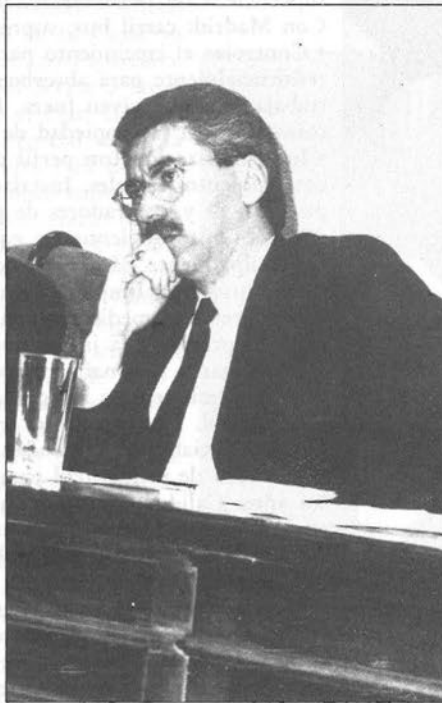

pante y que para mí supone un insulto claro a las bases del partido. Creo que en un partido donde contamos ahora mismo con más de 500 afiliados, hay muchos más de 30 suficientemente calificados y que han hecho méritos en los últimos años para poder representar a nuestro partido en unas elecciones municipales».

En opinión del presidente del Partido

Popular getafense la candidatura actual no representa el sentir de los afiliados ni de la sociedad de centro-derecha de Getafe. La preocupación de Jesús Carmelo Esteban va más lejos en la medida en que pueden resentirse los resultados que su partido obtenga el 26-M. «Las encuestas realizadas hace menos de 2 meses daban al Partido Popular resultados de 6 ó 7 concejales, pero los últimos sondeos a los que he podido acceder nos daban 3 ó 4, lo que sí es un hecho francamente preocupante... Creo que los resultados no van a ser lo buenos que podrían haber sido».

Portavoz municipal durante 4 años, 8 de concejal en el Ayuntamiento y 5 al frente del partido a nivel local son sus cartas credenciales. Asegura que no va a dejar la política y que va a seguir comprometido con ella. «Mi intención — afirma Jesús Carmelo — es estructurar el mejor equipo posible para dirigir el partido en los próximos años y encabezar una candidatura a la presidencia del PP en las próximas elecciones internas que se deben celebrar en los próximos meses. Si tengo la suerte y el orgullo de contar con un respaldo mayoritario de los afiliados de Getafe, trabajaré para que mi partido siga funcionando y alcance las cotas que creo que se merece».

EL PROGRESO

Ayuda humanitaria

El Ayuntamiento de Getafe entregó el pasado 9 de abril un cheque por valor de casi 18 millones de pesetas a la presidenta de Cruz Roja Española, Carmen Mestre, dirigido a ayudar a los damnificados de la guerra del Golfo Pérsico y a los refugiados Kurdos. Esta ayuda económica fue aprobada en el pleno municipal celebrado el pasado 7 de febrero y corresponde al 0,2 por ciento del presupuesto consolidado.

El cheque fue entregado por el alcalde, Pedro Castro, quien resaltó la conveniencia de solidarizarse con los pueblos que han sufrido los efectos devastadores de un conflicto bélico. Se da la circunstancia de que nuestra localidad, hasta el momento, es la primera de la Comunidad de Madrid en haber contribuido con esta iniciativa económica a paliar los efectos de la guerra del Golfo. Por su parte, la presidenta de Cruz Roja agradeció la donación municipal recibida señalando que son pocas las localidades que llevan a cabo este tipo de ayudas humanitarias.

Ampliar la Carlos III

Un convenio para la cesión de suelo a la Universidad Carlos III será presentado para su aprobación en el pleno del próximo 16 de mayo. Se trata, en definitiva, de una ampliación de terrenos para la Carlos III en la zona de las viviendas militares de la calle Madrid. El pasado mes de abril fueron derribadas 14 viviendas de esta colonia a raíz del acuerdo alcanzado con el Ayuntamiento. Pero, aunque otros cinco inquilinos ya han entregado sus llaves para que se proceda a la demolición de las casas, restan por el momento otros seis se muestran reacios a abandonar sus viviendas. Sobre este extremo, el alcalde Pedro Castro ha afirmado que «caso de que no se entreguen el resto de las casas se procederá a la expropiación forzosa». En estos terrenos se construirá una residencia universitaria, aulas y pabellones de servicios. El acuerdo recoge la cesión de 500.000 m² en El Bercial que se destinarían al Campus 3, en el que se ubicarían las Ciencias de la Salud.

DIEZ PROPUESTAS PARA GETAFE



ADOLFO GILABERTE
CANDIDATO POR IU

El portavoz de IU en el Ayuntamiento, Adolfo Gilaberte, es el candidato a la alcaldía por esta coalición. Tiene 39 años, casado y con tres hijos. Del programa que defiende IU destacan lo que denominan como 10 «ideas fuerza»:

- Getafe una ciudad comunicada de forma integral. Interna: enterramiento de la vía férrea, circunvalación ctra. Toledo, supresión de puntos negros (Base Aérea, raqueta de Uralita, salida de CASA), peatonalización de la zona centro y aparcamientos subterráneos y en superficie. Con la comarca: carretera circular utilizando el Bay-pass. Con Madrid: carril bus, supresión paso a nivel de Orcasitas.
- Controlar el crecimiento para mejorar la calidad de vida. Crecer residencialmente para absorber el crecimiento vegetativo y los trabajadores que viven fuera. Desarrollo público de la vivienda con convenios con la propiedad de suelo y viviendas acabadas.
- Industrialización con perfil propio. Polígonos industriales con equipamientos sociales. Instalación de empresas con criterios productivos y generadores de puestos de trabajo estables.
- Barrios autosuficientes en equipamientos y servicios. Realización de un equipamiento básico en cada barrio. Descentralización de servicios (administrativos, limpieza, seguridad ciudadana).
- No agredir al medio ambiente. Medidas de control y estudios de impacto previos a la instalación de industrias.
- Coordinar y racionalizar servicios para acercarlos al ciudadano. Nivel central: centros integrados de infancia, juventud, mujer y tercera edad. Descentralizar: transformando Centros Cívicos en Centros Sociales, que atiendan al individuo en todas sus facetas.
- Principio de solidaridad para la educación. Generalización escolar 0-6 años. Calidad educativa en la E.G.B. Acabar con la masificación en Enseñanzas Medias y orientación profesional.
- Abrir la universidad a la población. Para que sirva de dinamizador cultural y educativo para toda la población.
- Atención primaria en todas sus fases. Rotatividad de especialistas en los Centros de Salud para evitar la masificación de ambulatorios.
- Promoción de la objeción de conciencia. Para tender a un ejército profesional. Que el Ayuntamiento no realice servicios del Ministerio de Defensa. Cierre del servicio de quintas del Ayuntamiento.

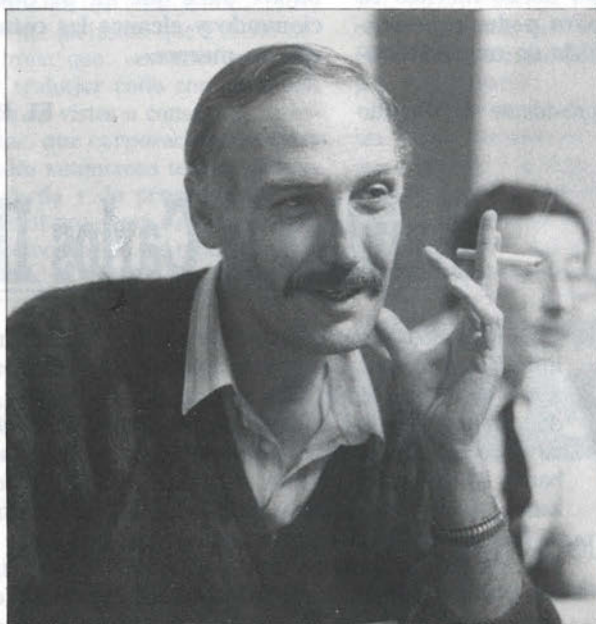

JUAN TOMAS ESTEO
CANDIDATO POR EL PP

Juan Tomás Esteo, candidato por el Partido Popular. Son las primeras municipales para este diputado nacional de 45 años, casado y con cuatro hijos. Estas son sus 10 medidas prioritarias:

- Vivienda: menos impuestos y oferta de suelo público.
- Hacienda: congelación de impuestos, austeridad y racionalización del gasto público.
- Promoción industrial y empleo: ampliación de las zonas industriales de manera eficaz para propiciar la rápida creación de nuevas empresas en Getafe y evitar el desmantelamiento y traslado de las existentes.
- Potenciación de la junta local de seguridad ciudadana.
- Educación y cultura: creación del museo municipal.
- Juventud y deportes: reconocimiento de los derechos y responsabilidades de los jóvenes, potenciando el consejo local de juventud. Potenciación del deporte, con especial atención a los disminuidos psíquicos y físicos.
- Tráfico y transporte: eliminación de las rotondas y sustitución de pasos a distinto nivel. Creación de líneas para comunicar los barrios con las estaciones de Renfe.
- Salud y bienestar social: mejora de la relación médico-enfermo. Coordinar la asistencia sanitaria y eliminar las listas de espera. Crear la secretaría para la tercera edad.
- Consumo y medio ambiente: información al público sobre la higiene de los alimentos, especialmente en el medio escolar. Creación del censo forestal y ampliación de especies autóctonas.
- Creación de la concejalía de la mujer, del teléfono de ayuda a la mujer y de escuelas infantiles que ayuden a la mujer en su trabajo.

Diez Propuestas para Getafe

Encabeza la candidatura socialista a las elecciones municipales del 26 de mayo. Es Pedro Castro, actual alcalde de Getafe. Tiene 45 años, está casado y con 2 hijos. Entre las diversas medidas que propugnan los socialistas getafenses para los próximos cuatro años de vida municipal destacan 10 propuestas:

- Construcción de 4.000 viviendas de protección oficial y sociales. Serán las 625 viviendas de El Casar ya adjudicadas a seis cooperativas. 3.000 en Los Espartales. 375 viviendas en la ampliación del Sector 3 en el Culebro. Asimismo, se adaptará el Plan General para calificar nuevo suelo residencial según la demanda de vivienda en Perales y El Bercial.
- Construcción de 16.000 plazas de aparcamiento. A corto plazo, se adjudicarán 2.000 nuevas plazas en los aparcamientos que están en fase de concurso. A medio, prepararemos suelo para sacar a concurso de forma progresiva 6.000 plazas en los próximos 4 años. A largo plazo completaremos las 8.000 restantes.
- Ampliación de la Universidad Carlos III. Se ampliará en tres nuevos edificios con una superficie de 30.572 metros cuadrados que acogerán una residencia universitaria, sala de exposiciones, aulas, despachos administrativos y biblioteca.
- Creación del Parque Norte y Parque Regional de Perales. El Parque Norte será un área recreativa y arbolada dedicada al ocio y al esparcimiento. Contará con una zona deportiva y otra dedicada a juegos infantiles. La declaración de Parque Regional de Perales tiene como objetivo proteger la fauna, la flora, el agua, la atmósfera y el conjunto de los ecosistemas.
- Centro cultural de la antigua Fábrica de Harinas. Unos 3.500 metros cuadrados se distribuirán para salas de talleres de cerámica, escultura, pintura y grabados, sala de actividad cultural, biblioteca. Contará con un teatro anexo para 800 personas, anfiteatros, además de una sala de ensayos y zona de camerinos.
- Construcción de cinco nuevos centros de salud. Con estos cinco centros se completará la red de asistencia primaria y estarán ubicados en El Bercial, Perales del Río, Centro, La Rabia y Juan de la Cierva.
- Incremento de medios humanos y materiales de la policía local. Aumento de la plantilla. Junto a ello se incrementarán las frecuencias de los servicios de la policía de barrio como elemento de actuación más cercano al ciudadano.
- Puesta en marcha del Centro de Formación de Altas Tecnologías (CEFAT). Será un centro de formación adaptado a los cambios de las nuevas tecnologías.
- Creación de un Centro de la Mujer. Se ofrecerá a la mujer cursos de formación para lograr su plena incorporación al mundo del trabajo. Asimismo, la mujer encontrará asesoría jurídica gratuita y apoyo psicológico.
- Enterramiento de la vía férrea. Este es un proyecto que contempla un nuevo trazado de la línea del ferrocarril que discurrirá siguiendo el eje de las calles Madrid y Toledo con estaciones en la Universidad Carlos III, calle Toledo, Las Margaritas y el Sector 3. El objetivo es liberar el espacio ocupado por el ferrocarril y transformarlo en un gran eje Norte-Sur de espacios libres, potenciando la integración de todos los barrios de Getafe.

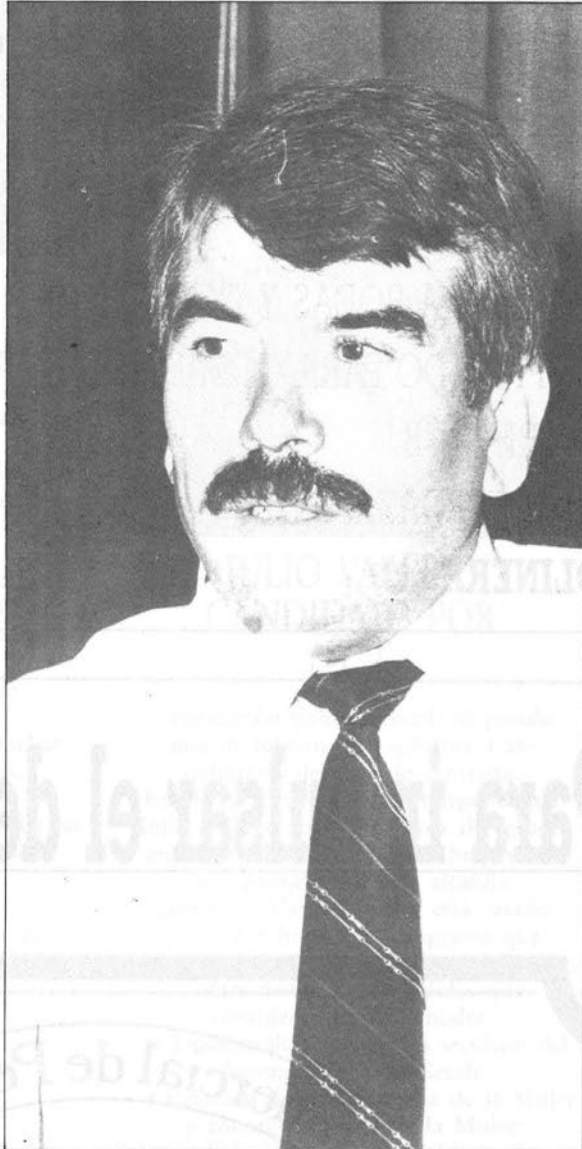

PEDRO CASTRO VAZQUEZ
CANDIDATO POR EL PSOE

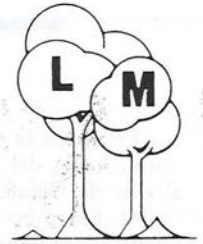
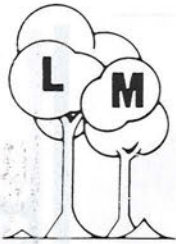

Complejo LAS MORERAS

- RESTAURANTE
- SALONES PARA BODAS Y COMUNIONES
- SALON PRIVADO PARA COMIDA DE EMPRESAS
- CAFETERIA PUB
- AMPLIAS TERRAZAS
- GASOLINERA

**AMPLIO
APARCAMIENTO
GRATUITO**

Calle Madrid, 143 antiguo (final)
Junto aparcamiento de Renfe en Las Margaritas
Teléf.: 696 21 75 GETAFE

Para impulsar el deporte en Getafe:



CARRETERA DE ANDALUCIA, KM. 13,200
Polígono Industrial de los Angeles

TELEF.: 681 20 51 - 681 24 11
GETAFE (Madrid)



MERCEDES ALCALA CANDIDATA POR EL CDS

Portavoz del CDS en el Ayuntamiento getafense. Tiene 29 años y está soltera. Del programa que defienden los centristas para la próxima legislatura sobresalen 10 propuestas:

- Viviendas: aplicación tajante de la nueva Ley del suelo y planteamiento global de oferta del suelo para edificar viviendas de protección oficial, en alquiler para jóvenes y viviendas sociales.
- Modelo de ciudad más habitable en la que disminuya la contaminación atmosférica y acústica. Creación del carril-bici.
- Eliminar el caos circulatorio. Se eliminarán los dos núcleos más conflictivos con la construcción de dos pasos subterráneos: uno al final de la calle Madrid y el otro en las rotondas de la Base Aérea.
- Reestructuración de la policía municipal, eliminando muchas de sus tareas burocráticas, descentralizando por barrios, con oficinas, la atención en los más alejados.
- Plan de repoblación forestal para afrontar la desertización de las zonas rurales y para calles, plazas y espacios sin otros usos como rotondas, raquetas y creando zonas boscosas a modo de anillo verde alrededor del casco.
- Desarrollo de un plan de aparcamientos: aparcamientos en superficie, subterráneos y uno para vehículos de grandes dimensiones fuera del núcleo urbano y con vigilancia.
 - Se realizarán campañas de difusión de medicina preventiva frente a la subnormalidad, dirigidas a los padres. Campañas de salud bucodental, campaña de medicina específica destinada a la tercera edad.
 - Construcción de un Museo Municipal
- Campañas divulgativas de los problemas más graves de la juventud: mili, objeción de conciencia, empleo, drogas, salidas a los estudios, etc... Protección y apoyo a los soldados de Getafe creando un seguro de vida y accidentes, subvencionándoles el transporte, ofreciéndoles asistencia psicológica e informándoles de sus derechos y deberes.
Creación del Consejo de la Juventud Independiente.
Para el fomento del deporte se hará un complejo deportivo en el Cerro de los Angeles.
- Area social: apoyo a la infancia. Creación de la concejalía de la Mujer. Creación de un servicio-canguero en los centros cívicos y elaboración de un fondo de compensación para amas de casa dirigido para aquellas mujeres con dificultades familiares.

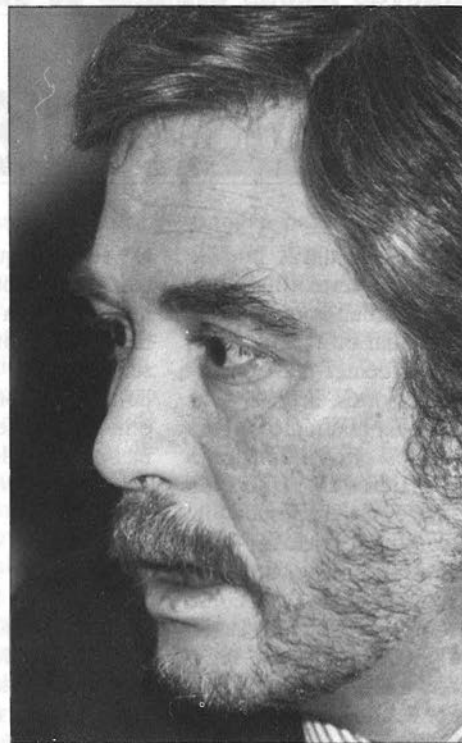

JULIO VALLEJO CANDIDATO POR G.C.I.

- Formación política creada el pasado mes de febrero que aglutina a ex-militantes del partido centrista. Encabeza la candidatura independiente Julio Vallejo, actual portavoz del grupo mixto en el Ayuntamiento. Se presenta por primera vez a la alcaldía getafense. Tiene 41 años, está casado y con dos hijos. Del programa que presentan los independientes de Getafe destacan 10 medidas que consideran fundamentales:
- Descentralización de los servicios del Ayuntamiento de Getafe
 - Creación de la Concejalía de la Mujer y consejo sectorial de la Mujer
 - Solución al grave problema de la vivienda en Getafe
 - Municipalización del transporte público local y reordenación del tráfico interior
 - Lucha contra la droga y rehabilitación del drogodependiente
 - Planificación y ayuda al pequeño comercio e industrial
 - Planificación de la policía local
 - Por la mejora de la limpieza y conservación viaria
 - Reforma del Plan General Urbanístico y mejora de los viales internos
 - Reforma de la Administración Local

Dos nuevas líneas urbanas de autobuses y remodelación de las existentes

Circulares igual que en la capital

Desde el pasado 23 de abril, nuestra ciudad cuenta con dos nuevas líneas circulares de autobuses urbanos que, desde La Fortuna, circunvalan el perímetro de Leganés para, según fuentes del Consorcio Regional de Transportes, acercar a los ciudadanos a los puntos neurálgicos. Para el primer viaje de los circulares fueron invitados como pasajeros de excepción **Julián Revenga**, máximo responsable del organismo autónomo, el alcalde, **Fernando Abad**, y otros representantes del consorcio y el Ayuntamiento, así como directivos de la empresa Martín.

Las líneas 486 y 487 tendrán un recorrido que, partiendo del barrio de La Fortuna, pasará por el centro comercial Parquesur, Carrascal, Zarzauemada, casco, Hospital Severo Ochoa, San Nicasio, para retornar de nuevo al barrio más alejado del núcleo urbano de Leganés. La diferencia entre ambas líneas es que, aún teniendo un trazado común, iniciarán el trazado de la circunvalación de la ciudad por extremos opuestos: hacia Parquesur la primera y en dirección al Severo Ochoa la segunda.

Amén de las dos nuevas líneas urbanas, el consorcio y la empresa Martín han abordado una remodelación integral de las líneas de autobuses del municipio. El

Objetivo es que en las inmediaciones de cualquier punto de interés para los vecinos haya una parada de este medio de transporte. Sin embargo, lo más interesante, quizás, de esta remodelación sea la de intentar conseguir una mayor conexión e intercomunicación entre las distintas zonas urbanas de Leganés. Hasta ahora resultaba más complicado para los usuarios del barrio de Vereda de los Estudiantes, Los Castillos o la propia Fortuna desplazarse a hacer sus gestiones a Leganés que trasladarse a Madrid o a otra población cercana del sur. Así, unos parecían más vecinos de Getafe, otros de Alcorcón y los últimos de Madrid.

De hecho, se ha dado cumplida cuenta con una de las peticiones más reiteradas de los vecinos de Vereda de los Estudiantes, prolongando la línea 485 hasta este barrio conectándolo así con la superficie de Parquesur y con Madrid. Para los habitantes de Los Castillos, una solución similar, y la de La Fortuna, prácticamente solucionada con los circulares.

Julián Revenga, el gerente del Consorcio Regional de Transporte, uno de los primeros viajeros de las nuevas líneas urbanas, manifestó que con la reestructuración la red de autobuses de Leganés estará suficientemente abastecida como para



dar cobertura a las necesidades de los usuarios. Para el gerente, ahora es preciso atender al transporte ferroviario de cercanías al que calificó de pieza clave para el movimiento de viajeros diario.

Las líneas de cercanías de Renfe continúan en progresivo crecimiento y, según **Revenga**, el Consorcio, una vez en construcción la reestructuración de la estación de Zarzauemada, trabaja en la elaboración del proyecto de un nuevo apeadero junto a Parquesur que servirá no sólo para los viajeros que se desplacen a hacer sus compras al centro comercial sino también para acercar el tren a los vecinos de El Carrascal, descongestionar Zarzauemada antes que el núcleo de viviendas sociales previstas por la CAM se ejecuten y dar asimismo un lazo de conexión al futuro polígono Prado Overa.

El gerente del Consorcio no se pronunció sobre las fechas en que podría abordarse el proyecto de apeadero del eje del Culebro, «**porque preferimos ir cubriendo las zonas en las que las necesidades son inminentes**», y sobre el enterramiento de la vía, una de las demandas efectuadas por el movimiento vecinal de Leganés. Cuestiones de momento en el tintero, como lo del carril bus en las carreteras que unen Leganés con Carabanchel o en la Nacional 401.



Al cumplirse el décimo aniversario de la colza

Los afectados se movilizan

¿Quién ha podido olvidar aquella primavera de 1981 en la que estallaban en toda España los primeros casos de una enfermedad nueva y desconocida que ahora conocemos como Síndrome Tóxico? La distribución por una serie de industriales de aceite de colza desnaturalizado para el consumo humano dejó unas graves secuelas de muerte y años de sufrimiento. Un total de 25.000 afectados aún aguardan «que se haga justicia». Entre ellos, los que no han podido volver a trabajar en estos diez años; chicos que no han podido concluir la EGB o amas de casa que todavía no pueden desarrollar, como antes, las tareas domésticas.

El Síndrome se frenó pero aún estamos a años luz de poder hablar de curación. Y las víctimas de la colza no son sólo los muertos de aquel año, lo son también los que en esta década han hecho frente a invalideces progresivas con secuelas irreversibles. En muchos casos, los afectados padecen afectación cardiovascular, trastornos del sueño, pérdida de memoria, trastornos neuromusculares y de la sexualidad.

Esas son algunas de las cosas que se pusieron de manifiesto en la Asamblea que la Asociación Nacional de Afectados por el Síndrome Tóxico (ANASTO-Leganés) celebró el pasado 21 de abril en el polideportivo cubierto de nuestra ciudad. Los 2.000 afectados que abarrotaban el recinto mostraron su lógica indignación por la lentitud con la que se está desarrollando el proceso y se mostraron dispuestos a no esperar más para que el Estado haga frente al pago de las indemnizaciones. «Las indemnizaciones —señaló el presidente de Anasto, Arcadio Fernández— son una cuestión política que tiene que afrontar el partido que gobierne, sea del color que sea. Después de mendigar durante 10 años, de tantas manifestaciones para exigir justicia, no se nos puede decir que el juicio puede concluir dentro de 50 años. No podemos esperar porque ese dinero nos lo deben. Tiene que ser para solucionar nuestros problemas no los de nuestros nietos».

El 7 de mayo comenzarán las primeras acciones de protesta de esta Asociación que integran 5.500 afectados, la mayor parte de la región de Madrid. Manifestaciones, pues, cada martes en el Congreso, cada jueves frente al Senado y en

días esporádicos la protesta de los afectados llegará a las puertas de la Audiencia Nacional. «Es inconcebible —manifiestan— que el PSOE, que estando en la oposición tanto nos ayudó, que acusó a las administraciones del Estado, reprobó ministros, responsabilizó al Gobierno de entonces de pérdida de salud y vidas humanas, en la actualidad, con mayoría absoluta en el Parlamento, cambien la pelota de portería. Se la pasan a la administración de Justicia, ignorando los problemas socioeconómicos y de salud que padecemos y sufrimos en nuestras propias carnes, las torpezas y negligencias del funcionamiento de la estructura del Estado».

Medidas de presión que fueron aprobadas por unanimidad en una de las asambleas «más calientes de las celebradas por ANASTO». La polémica se desató en torno a la actuación del Gabinete Mohedano, uno de los encargados de la defensa de los afectados, al que Fernández acusó de no trabajar y haber exigido un porcentaje en las indemnizaciones. Se habló, incluso, de retirarle la venia a este equipo y cambiar de abogados. Una iniciativa que fuertemente criticó Francisca Sauquillo. «Estamos en la recta final —señaló— y no podemos dar ahora la

imagen de que lo de la colza va a quedar en una simple pelea entre cliente y abogados. Me parece injusto que se critique a unos compañeros y se les acuse de haberse llevado dinero con este caso tan complicado que nos ha costado dinero a todos». La letrada leyó durante la asamblea una carta de uno de los abogados del bufete de Mohedano en el que se acusaba de oportunismo y de intrigar en beneficio personal a Arcadio Fernández, quien manifestó su deseo de ser relevado al frente de ANASTO y, tras desmentir las palabras del escrito, anunció que estudiaría la posibilidad de interponer una querrela contra el mismo.

Para el futuro de este caso, judicialmente, aún queda la resolución del Tribunal Supremo de los recursos presentados a la sentencia del juicio de la Casa de Campo, en el que los industriales se sentaron en el banquillo y «fueron tratados con demasiada benevolencia por el tribunal que pareció no recordar que esos señores nos han envenenado a todos», se quejaba uno de los afectados presentes en la Asamblea. Durante este año se espera que la Audiencia Nacional fije la fecha para la celebración del juicio de los representantes de la Administración encausados por el Síndrome Tóxico.

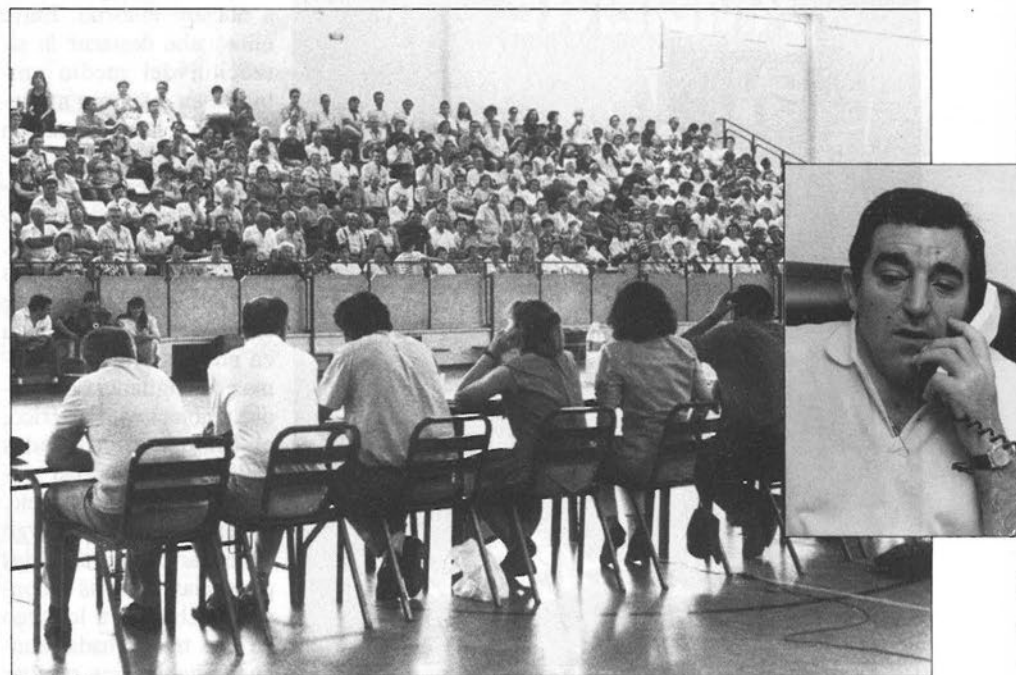

Última asamblea de ANASTO. A la derecha su presidente, Arcadio Fernández

III Jornadas de Medio Ambiente en Getafe

En busca de ciudades sanas

A lo largo de tres días, del 10 al 12 de abril, se celebraron en nuestra localidad las III Jornadas de Medio Ambiente. Sobre la mesa se puso la problemática que acecha, cada día más, al entorno de los núcleos urbanos: la contaminación medioambiental. Ruidos, humos, aguas, residuos sólidos y un largo etcétera son los enemigos públicos número uno. Toda esta problemática fue sometida a análisis con el fin de lograr un entorno futuro más sano, despojado de una serie de peligrosas lacras que proliferan día a día. El objetivo de estas jornadas puede resumirse del siguiente modo: «evitar la degradación del medio ambiente contribuirá a lograr un nivel de vida más saludable».

Organizadas al unísono por el MOPU, la Agencia del Medio Ambiente de la Comunidad Autónoma de Madrid (AMA) y la delegación correspondiente de Getafe, estas jornadas pusieron de manifiesto las agresiones a que se ve sometido el entorno de las grandes ciudades y las soluciones que han de adoptarse con celeridad si se quiere preservar el equilibrio natural y ecológico.

La inauguración corrió a cargo del rec-

tor de la Universidad Carlos III, **Gregorio Peces Barba**, quien insistió en la urgencia de desarrollar una política medioambiental acorde a los tiempos que corren. **Peces Barba** hizo hincapié en la necesidad de crear leyes y mecanismos con el fin de atajar un problema vital para el desarrollo futuro de toda la humanidad. Se refirió a las agresiones que sufren los grandes núcleos urbanos, sometidos a todo tipo de contaminaciones y a la necesidad de articular medidas serias para erradicar una problemática cada vez más acuciante.

Los distintos expertos que intervinieron en estas jornadas realizaron un repaso pormenorizado de los problemas que asolan a nuestro entorno. Entre ellos cabe destacar la situación del medio ambiente en las áreas metropolitanas, la recuperación de áreas degradadas, parques naturales y metropolitanos, gestión de los residuos peligrosos, inertes, voluminosos y vertidos incontrolados, control de emisiones a la atmósfera en núcleos urbanos, sistemas de vigilancia de medio ambiente atmosférico, el ruido en actividades calificadas, seguridad ambiental en la industria, etc.

Sería demasiado largo sintetizar cada una de las ponencias y mesas redondas celebradas a lo largo de esas tres jornadas aunque si habría que resaltar que en estos días quedó

patente la continua degradación que sufre nuestro medio ambiente así como la escasa importancia que el ser humano ha prestado a semejante problema hasta estos momentos.

POSIBLES SOLUCIONES

La contaminación acústica, los residuos sólidos, la contaminación atmosférica, sin olvidar tampoco la contaminación de las aguas residuales, son sin lugar a dudas los problemas que más inciden en el deterioro que sufren en la actualidad nuestras zonas metropolitanas.

Las soluciones que se apuntaron para evitar la degradación de nuestro entorno pasan por implantar leyes de políticas medioambientales serias, duras y acordes con las normativas que rigen en otros países europeos. La Asamblea de Madrid ya ha dado un primer paso aprobando una nueva Ley que incluye severas multas (que pueden llegar hasta 50 millones de pesetas) a los agresores del medio ambiente en nuestra región.

Asimismo, se planteó la necesidad de que en las industrias se dispongan los recursos, mecanismos y adelantos necesarios para evitar que la actividad de las distintas fábricas no sean perjudiciales. Se abogó por una educación medioambiental con el fin de conseguir que la población tome conciencia de la acuciante necesidad de preservar un entorno que cada día se hace más hostil.

También se puso de manifiesto la necesidad de habilitar y crear grandes y pequeños espacios verdes que sirvan de verdaderos equilibradores del medio ambiente. Además, se estableció llevar a cabo una mayor vigilancia por parte de los organismos pertinentes para preservar el medio natural, dedicando esfuerzos y presupuestos para frenar el progresivo deterioro del entorno.



Las jornadas pusieron de manifiesto la necesidad de preservar un medio ambiente hasta ahora duramente agredido

MAPA AMBIENTAL Y PATRULLA VERDE

Por lo que se refiere a nuestro municipio, los técnicos de la delegación de Medio Ambiente con su concejal a la cabeza, José Luis Rivas, presentaron como novedad más destacable la elaboración de un mapa ambiental y la puesta en funcionamiento de la patrulla verde.

Getafe, al igual que otros municipios de la periferia, no escapa a las agresiones medioambientales. Basta citar ejemplos como los humos de Aristrain, los vertidos incontrolados, la contaminación de aguas residuales y, más recientemente, el descubrimiento de cientos de bidones tóxicos en un polígono próximo. Tampoco conviene olvidar los ruidos producidos por la actividad diaria en industrias, carreteras y polígonos de la localidad que constituyen una constante agresión a los miles de ciudadanos que habitan este área del sur madrileño.

La delegación de Medio Ambiente dio a conocer el mapa ambiental en el que se recoge la situación del municipio y se plantea la política a seguir para lograr que estas agresiones al entorno se reduzcan o desaparezcan. En este mapa destaca el ruido como una de las principales formas de contaminación urbana de Getafe. En el documento se citan más de cien pun-

tos negros de contaminación acústica, lo que ha llevado al departamento a elaborar un mapa específico de ruidos que servirá en un futuro próximo como elemento indispensable de trabajo para encontrar soluciones a este problema.

En lo referente al ruido, el citado mapa indica que el número de denuncias cursadas por los vecinos de Getafe es el más elevado. En concreto, se especifica que en el periodo de un año y medio aproximadamente (de abril de 1989 a finales de 1990) se registraron 1587 partes de la policía referentes a diversos aspectos medioambientales, de los cuales más de 900 pertenecen a denuncias relativas al ruido.

La contaminación atmosférica es otro de los aspectos a los que hace referencia el documento presentado. Sobre este problema el concejal de Medio Ambiente, José Luis Rivas, manifestó que «en los últimos años se ha observado una disminución de la contaminación debido a las medidas que han adoptado las tres o cuatro industrias más contaminantes, realizando diversas reconversiones y poniendo filtros para erradicar la contaminación que producían».

Otro problema que aborda el mapa ambiental es el vertido de residuos sólidos. Según se desprende del documento la situación es caótica y de difícil solución debido, en gran medida, a la falta de res-

ponsabilidad de quienes lo llevan a cabo de manera clandestina, lo que supone un problema añadido.

En el marco de estas jornadas también fue presentada la patrulla verde, que comenzó a prestar sus servicios el pasado 15 de abril. La forman dos policías de paisano y su función consiste en controlar los posibles delitos medioambientales que puedan cometerse. Su misión será vigilar sobre todo las zonas periurbanas, trabajando especialmente en el control de la contaminación atmosférica y acústica producida por los vehículos. Asimismo, llevará el control de los humos y ruidos despedidos por los autobuses, contando para ello con el apoyo de la policía local y los inspectores del departamento de Medio Ambiente.

Estas III Jornadas de Medio Ambiente, en la que estuvieron presentes más de 150 personas de distintas Comunidades Autónomas, han vuelto a poner de manifiesto, una vez más, la necesidad de preservar un medio ambiente que en la mayoría de las veces se ha visto agredido por unos ciudadanos faltos de escrúpulos y de sensibilidad. Si no se toman soluciones para atajar esta problemática, como indicó uno de los asistentes, la factura que tendremos que pagar en el futuro será muy elevada.

NICO MENDEZ

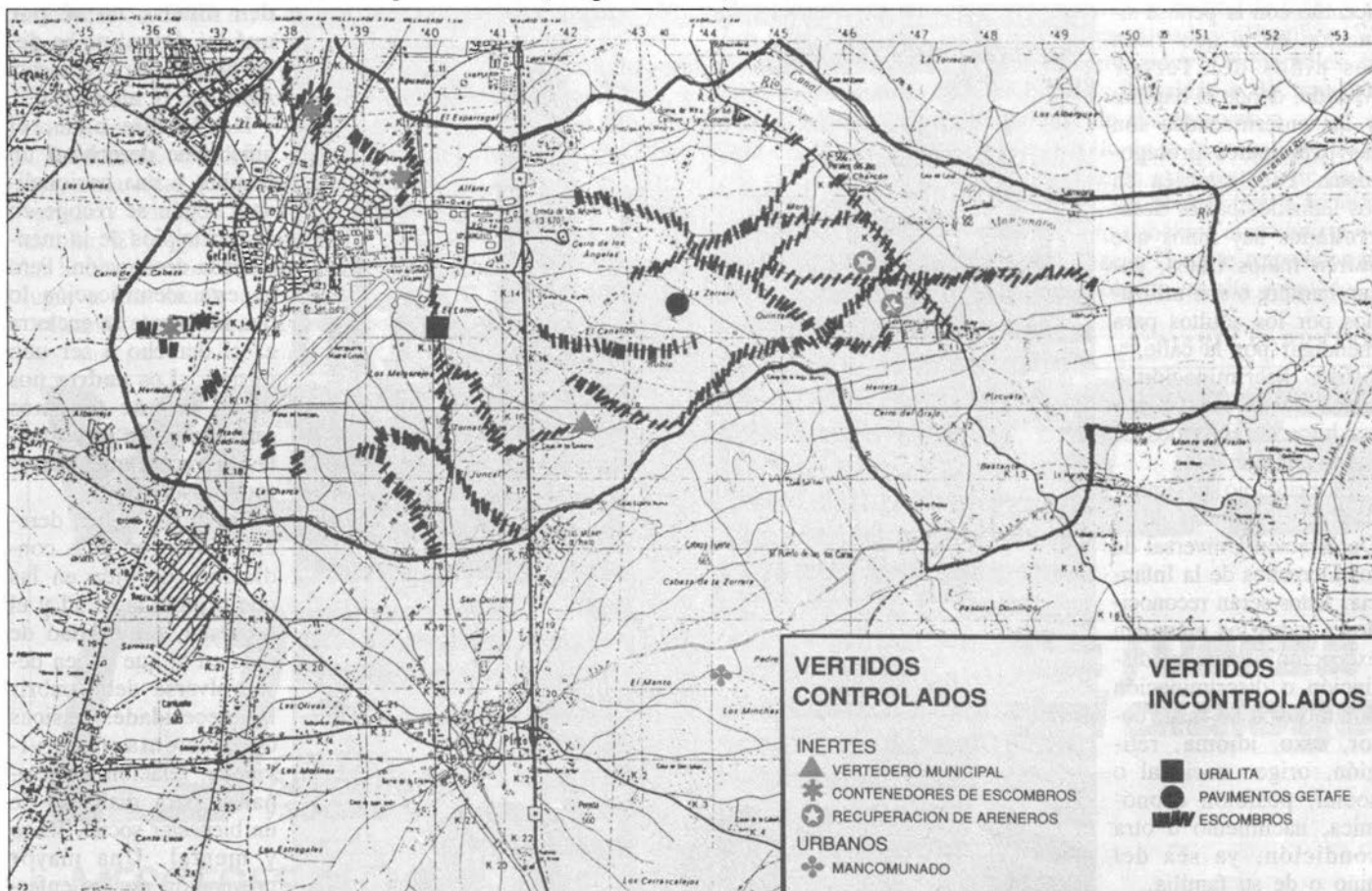

Los derechos de las niñas y los niños

«Tiempo de jugar»

Recientemente se celebró en el Hospitalillo de Getafe una exposición sobre los derechos de los niños y las niñas. Con motivo de esta muestra se realizó una serie de actos como conferencias, mesas redondas, fiestas en las que se debatió la situación actual del respeto de estos derechos en todos los ámbitos. Estas jornadas han servido para concienciar a los adultos de los derechos de la infancia, y también al mundo infantil. Se debería realizar más a menudo un acercamiento profundo al mundo de los niños para tratar de evitar la continua violación de sus derechos que, como podemos ver en los diarios, se produce a veces de forma tan salvaje que incluso se viola el derecho fundamental de todos, la vida.

Entre 1914 y 1918 la Primera Guerra Mundial dejó a miles de niños sin hogar, ni familia, se creó entonces en Ginebra «La Unión Internacional de Socorro a los Niños». Y es aquí donde por primera vez se realiza una declaración de los derechos de los niños, la llamada **Declaración de Ginebra**. Pero realmente hasta 1959 la ONU no proclamó formalmente la **Declaración de los Derechos del Niño** como tal.

La preocupación por la infancia se acentuó con la penosa situación en la que viven los niños del **Tercer Mundo**, donde el hambre y las enfermedades son las principales protagonistas. Pero también en los llamados países **desarrollados** hay niños que sufren malos tratos, pasan hambre o son utilizados por los adultos para mendigar por la calle, y sufren discriminación a causa de su raza o por ser hijos de enfermos de Sida, por ejemplo.

El principio de igualdad es el primero de la Declaración Universal de los Derechos de la Infancia. Estos serán reconocidos a todos los niños sin excepción alguna ni distinción o discriminación por motivos de raza, color, sexo, idioma, religión, origen nacional o social, posición económica, nacimiento u otra condición, ya sea del niño o de su familia.

Beatriz, una niña de 10 años, nos contó que hace unos meses llegó a su colegio un niño árabe, «no es que se meta nadie con él, pero todo el mundo le trata de forma diferente por ser de otra raza, y por como habla». Pero en España la discriminación más palpable es la que sufren los niños de raza gitana, en todas las esferas.

La protección a la infancia es el segundo principio de esta declaración. El niño gozará de una protección especial y

dispondrá de oportunidades y servicios para que pueda desarrollarse física, moral, espiritual y socialmente en forma saludable y normal, así como en condiciones de libertad y dignidad. Deben ser protegidos contra el hambre, el analfabetismo y la enfermedad, pero sobre todo de aquellos que los manipulan y les imponen sus opiniones en cuanto a gustos. «**Algunos están pidiendo en la calle casi desnudos, y a sus padres no les importa que pasen frío, mientras que les den dinero, no sé por qué les dejan, no se debería permitir**», comenta Ana, de 11 años.

Desde que nace, el niño tiene derecho a un nombre y una nacionalidad, según se recoge en los principios de la mencionada declaración. Pero en esta identificación lo que realmente se encierra es el derecho a ser uno mismo. «**Los padres nos dicen lo que tenemos que hacer, sin importarnos, a veces, qué queremos nosotros**».

Los niños tienen derecho a vivir en unas condiciones de vida en las que primen la salud y el bienestar. La calidad de vida en la que deben desenvolverse debe cubrir las necesidades básicas de alimentación, vivienda, relaciones personales, para disfrutar de un bienestar social, físico y mental. Una mayor prevención de las enfer-



medades y una mejor asistencia médica han contribuido a que cada día mueran menos niños. Aún así, en el mundo vemos cómo diariamente mueren miles de niños por falta de alimentos, por carecer de las más elementales atenciones sanitarias o higiénicas o por las condiciones de vida inaceptables, donde las enfermedades endémicas arrasan con sus vidas.

La integración de todos los niños en la vida cotidiana es un derecho del que deben gozar también aquellos que tengan algún impedimento físico. La educación especial juega aquí un importante papel de ayuda a estos niños deficientes, para ayudarles a superar las limitaciones que su situación les provoca y a desarrollar sus habilidades. El rechazo es el peor ataque para la infancia, realmente necesitan afecto y vivir entre los demás.

Comprensión y amor son palabras inseparables de las necesidades de todos y, cómo no, del mundo infantil, para sentir seguridad y felicidad y un desarrollo armonioso de su personalidad. Muchos niños viven en un ambiente en el que domina el miedo, la incomprensión y el rechazo, y donde abunda el castigo físico.

El niño tiene derecho a recibir educación, para que le permita desarrollar sus aptitudes, su sentido de la responsabilidad y llegar a formar parte de la sociedad de forma útil. La responsabilidad de la educación de los hijos es una tarea primordial de los padres. Pero no debemos olvidar que el juego es una parte fundamental para el desarrollo psíquico y emocional de los niños.

Raramente, estudio y juegos van unidos, sería ideal que estudiar resultase divertido y evitar de esta forma el fracaso escolar. El juego puede ayudar a estimular la imaginación y su creatividad, dando lugar a una menor agresividad.

Cuando preguntamos a un grupo de niños que participaban en una fiesta, se



agolparon todos para contarnos: «No respetan nada nuestros derechos, no nos dejan jugar»; «Mi padre sólo piensa en que haga deberes»; «Los profesores nos exigen mucho, nos ponen muchos deberes para casa, después de estar todo el día en clase, y cuando salimos del cole no podemos jugar»; «Queremos más tiempo libre»; «El cole es un rollo, podían hacerlo más divertido». Algunos niños se sienten realmente agobiados, y en algunos casos el fracaso escolar incluso ha llevado a algunos niños hasta extremos como el suicidio o graves trastornos psicológicos

A través de los medios de comunicación vemos repetidamente imágenes de guerras, violencias, rostros de niñas y niños que sufren y padecen hambre. Son los más desprotegidos y vulnerables, necesitan de la solidaridad y del apoyo incondicional de sus mayores.

El desarrollo de la personalidad de los niños depende en gran manera de padres y educadores, sin olvidar que la sociedad en su conjunto debemos contribuir a que sus derechos sean siempre respetados por todos y no sólo en un día señalado.

MARIA CARRETERO

VOTA



CDS
CENTRO
DEMOCRATICO
Y SOCIAL

MERCEDES ALCALA



CDS

**La fuerza
del diálogo**

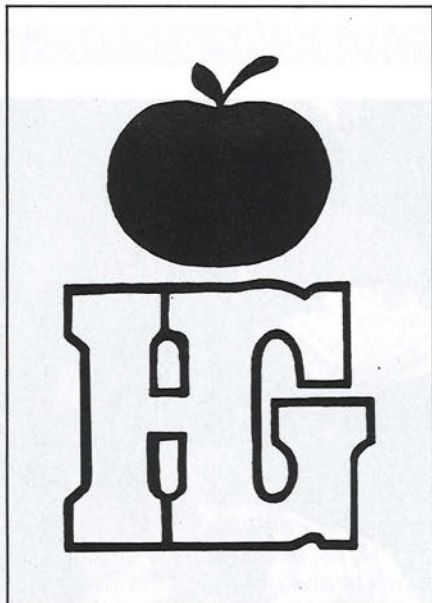

Hiper Getafe

C/. Madrid, 117

Getafe

☎ 695 68 64

Hiper Getafe 2

C/. Arboleda, 25

Getafe

☎ 683 30 00

C/. San José, 32

Getafe

☎ 683 30 00

Croissantería - Boutique - Variantes

Cafetería - Restaurante

APARCAMIENTO GRATUITO EN EL 1.º SOTANO

**Nuestro objetivo:
Una compra agradable
con los precios de Hiper Getafe.**

**rompemos
todos los moldes
de precios**

¡VEN A COMPROBARLO!

José Luis López Vázquez será el encargado de leer el pregón

Fiestas Getafe 91

De nuevo llega a Getafe el tiempo de salir a divertirse en sus fiestas patronales. Las calles vuelven a adornarse con luces multicolores y se muestran abarrotadas de gentes que acuden de otros pueblos cercanos, así como de los habitantes de nuestra ciudad. Este año se observarán algunos cambios, sobre todo de localización de los lugares de esparcimiento. Otro cambio, que esperemos no se haga notar demasiado, es el del presupuesto dedicado a organizar estas fiestas que, según fuentes del Ayuntamiento de Getafe, ha sido más bajo que en años anteriores. El programa de fiestas queda de la siguiente forma:

- **Jueves 9 de mayo:** bajada de la Virgen de Los Angeles. La salida del Cerro se efectuará a las 17,30.

- **Sábado 18 de mayo:** día en el que darán comienzo las fiestas patronales de Getafe a las 18,30 en la plaza del Ayuntamiento con el Gran Festival del Circo, en el que actuarán payasos, magos, equilibristas, músicos.

A las 19,30 horas se celebrará una corrida de toros en la plaza portátil, que estará situada, como en años anteriores, en el solar de Juan de la Cierva. La Banda Municipal de Getafe ofrecerá un concierto a las 19,45 y estará dirigida por Francisco Aguado.

A las 20,30 se realizará el pregón de las fiestas patronales de Getafe. Este año tendrá un invitado de excepción y podemos decir que será la figura estrella de estas fiestas, pues lo realizará el conocido actor José Luis López Vázquez. Este acto continuará con una gran mascletá y suelta de palomas.

El recinto de casetas cambia de lugar en esta edición, al estar realizándose la construcción de aparcamientos en el solar de Juan de la Cierva en el que hasta ahora se instalaban las casetas y chiringuitos. El nuevo emplazamiento será el solar de la calle Manzana (junto a la plaza del Canto Redondo). El sábado a partir de las 21,30 tendrá lugar la verbena, amenizada por la orquesta Pablo Ropani. A las 22,30 actuarán los grupos de baile «Vivir en Getafe», «Grupos de coros y danzas de la Asociación Cultural Extremeña» y «Amigos del Rocío».

Para los más jóvenes, el grupo estrella de estas fiestas será Tennessee, que actuará el sábado 18 de mayo a las 23,00 horas

en la Caseta Municipal, que también cambia su situación este año, ocupando el antiguo solar de Ingeniería, en la calle Madrid (frente a la Universidad Carlos III).

- **Domingo 19 de mayo:** a las 9,00 tendrá lugar la Diana Floreada a cargo de la Banda de Tambores y Cornetas de la Cruz Roja, que dará paso al encierro, en el que se soltarán las reses bravas por las calles de Getafe. El recorrido será el mismo de los pasados años. Los acontecimientos taurinos volverán a estar presentes a las 19,00 horas, con la celebración de una corrida de rejonos.

Actuarán a las 22,00 horas en el recinto de casetas (C/ Manzana) el grupo de coros y danzas de la Casa Regional de Castilla-La Mancha, Juanita Osuna, El Grego. Los fuegos artificiales serán los protagonistas este día, en el C.P. Ortiz Echagüe, a las 22,30.

El domingo la Plaza de España albergará las actuaciones del humorista de Getafe, Nino Rivero, y el grupo rociero Los Amigos de Gines. A la misma hora, en la caseta municipal actuarán Celtas Cortos.

- **Lunes 20 de mayo:** día las peñas taurinas han organizado una corrida de las vaquillas participantes en el encierro de ese día en el Cerro de Los Angeles.

En el recinto de casetas, el lunes a las 22,00 horas, actuará Mari Pepa de Chamberí, el grupo de danzas de la Casa Regional de Andalucía en Getafe y el grupo Alhambra. A la misma hora, los amantes del rock pueden disfrutar con la presencia de Los Elegantes en la Caseta Municipal.

- **Viernes 24 de mayo:** el rock volverá a estar presente el viernes 24 de mayo, en ese mismo recinto, donde actuarán Derrame y Delghetto. Los grupos de rock de Getafe serán los protagonistas de las noches del miércoles 22 y jueves 23, con la actuación de Los Meños, Big Ben, Jokers y Metissa, entre otros. Comenzarán a las nueve de la noche.



El viernes 24 de mayo a las 22 horas tendrá lugar la tradicional Chamá Getafense, en la que participa tradicionalmente el Maestro Izquierdo. En el recinto municipal actuarán a las 23,00 h. Charo León, Matías Hidalgo y Gloria María.

- **Sábado 25 de mayo:** a partir de las 22,00 horas, las tradicionales carrozas serán los protagonistas por excelencia de estas fiestas. Saldrán del Polideportivo de San Isidro y recorrerán la c/ Toledo, c/ Madrid, c/ Gibraltar, Avda. Juan de la Cierva, Avda. España y Avda. de las Ciudades. A las 23,00 horas en la Caseta Municipal actuará el grupo Requiebro.

- **Domingo 26 de mayo:** como fin de fiesta, tendrá lugar la actuación del cantautor getafense Floren Uribe y Cipres, en la Caseta Municipal.



AYUNTAMIENTO DE GETAFE GETAFE INICIATIVAS, S.A.



Para quienes quieran montar o ampliar su empresa generando empleo

«DA UN GIRO A TU VIDA» AYUDAS ECONOMICAS DE LA C.A.M.

- SUBVENCIONES A FONDO PERDIDO
- SUBVENCIONES DE INTERESES DE CREDITOS
- SUBVENCIONES PARA ASISTENCIA TECNICA
HASTA 35.000.000 DE PESETAS POR PROYECTO DE INVERSION
- ADEMAS EXISTEN OTRAS SUBVENCIONES

PLAZO MAXIMO DE PRESENTACION DE PROYECTOS
EN LA CONCEJALIA DE PROMOCION INDUSTRIAL: 15 DE MAYO DE 1991

Información y asesoramiento

Concejalía de Promoción Industrial
Empresa Municipal Getafe Inicativas

C./ Ricardo de la Vega, 2 - 1ª Planta
Concertar entrevista. Téf.:681 55 14

NUEVO ROVER SERIE 400

VENGA A CONOCERLO. DESPUES NO SE CONFORMARA CON MENOS.

Pudiendo tener un coche con un motor de 16V, inyección electrónica y hasta 130 CV. Con un confortable interior acabado en madera de nogal y una línea muy exclusiva, ¿por qué se va a conformar con menos?

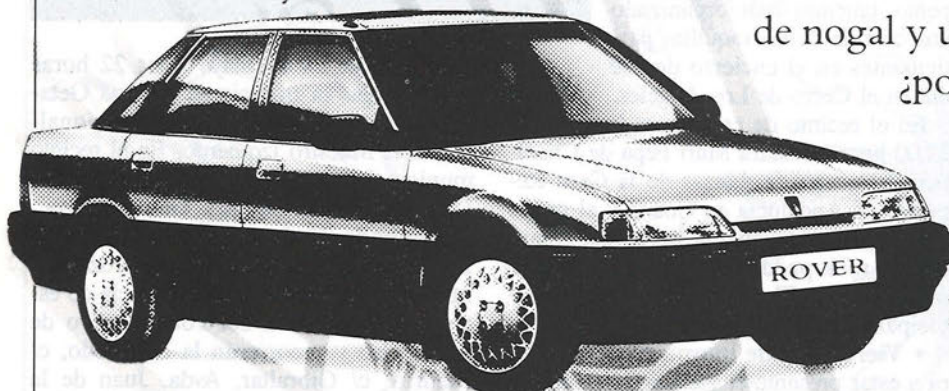

NUEVO ROVER SERIE 400

Desde sólo 2.077.500 Ptas*

GETAFE. AUTOMOVILES COMASA.

Exposición y venta: Avda. de España, 5. Tel.: 696 28 15

Talleres y Recambios: C/ Morse, 5 Polígono Industrial San Marcos. Tel.: 682 07 03

* Precio final recomendado. IVA y transporte incluidos.

ROVER

ROVER
CREDIT

Jornadas de puertas abiertas

La Universidad Carlos III de Getafe fue la protagonista de estas jornadas celebradas el pasado 21 de abril. Durante esa mañana se realizó una visita a las instalaciones universitarias: pabellones, aulas, equipamientos deportivos. Después, la Banda Municipal de Getafe ofreció un concierto dirigido por **Aguado Martí**. El ciclo de conciertos de Primavera, a cargo de esta banda, tendrá lugar en el Templete del Parque de San Isidro, el 4 y 11 de mayo y el 1 y 8 de junio. En el campus de Getafe se imparten las licenciaturas en Derecho, Economía, Dirección y Administración de Empresas, así como diplomaturas en Ciencias Empresariales, Biblioteconomía y Documentación.



«Desde Getafe»



Este es el título de la exposición que será inaugurada el próximo día 17 de mayo en el Hospitalillo de San José con motivo de las fiestas locales, donde se mostrarán las pinturas de **Manuel Vicario**. Un artista del color, en sus lienzos dominan los tonos cálidos: ocre, rojos y negros combinados entre sí. El color, protagonista indiscutible, llega hasta resultar un cromatismo salvaje. Pintor de paisajes en su mayoría inventados y desarrollados desde su propio estudio, **Vicario** se confiesa amante del entorno, que visualiza y retiene, plasmándolo después en el lienzo, sin apuntes ni bocetos. Sus dos visiones preferentes son la figura humana y el paisaje.

HOMENAJE A 31 ASTURIANOS

«Getafe, 21 de julio de 1823», es el título que se ha dado al libro editado recientemente por la Asociación Cultural «La nueva Gran Piña». Está basado en hechos reales e históricos que ocurrieron ese año en Getafe, cuando Francia mandó a los 100.000 hijos de San Luis para restaurar «la religión, la propiedad y el orden», y en Getafe 31 asturianos dieron su vida por la libertad. Esta es, en síntesis, la historia que ha dado lugar al libro, así como el recién inaugurado monumento en homenaje a estos defensores de la libertad. Este monumento se ha emplazado en los jardines del Parque de los Escolapios.

«Todo surgió a raíz de un descubrimiento casual del escritor **Marcial Donado** de la partida de defunción inscrita en el Libro de Difuntos de la Iglesia de Santa María Magdalena. Su descubridor invitó a los historiadores a abundar en el documento para esclarecer el hecho». Estos 31 asturianos eran seguidores del General Riego y defensores de la Constitución de 1812. Mientras Getafe se preparaba para celebrar sus fiestas patronales de la Magdalena, estos soldados, que procedían de Pinto hacia Madrid, pararon en Getafe, donde las tropas del General Quesada cercaron a los milicianos y acabaron con la vida de 31 asturianos.

II Encuentro de Teatro

Desde el pasado día 6 hasta el 17 de mayo próximo se celebra el II Encuentro de Teatro en el Centro Municipal de Cultura, en el que participan niños y niñas de 6 a 14 años de 16 colegios de Getafe. Esta muestra persigue acercar el teatro a los niños y potenciar en sus cen-

tros los talleres de teatro. Cada colegio dispone de una ayuda de 50.000 ptas. para poner en marcha su propio taller y del asesoramiento de un coordinador teatral. Un total de 20 funciones, algunas de ellas inventadas por los propios chavales y otras adaptadas, pueden verse durante

esos días en el Centro Municipal de Cultura. Nuestros jóvenes actores han elaborado un tríptico (con todas las obras) y un libro de observaciones para que sus compañeros espectadores puedan opinar sobre las representaciones teatrales que se llevan a cabo.

Fuerte explosión de gas

Tres personas resultaron heridas el pasado viernes 26 de abril a causa de una explosión producida por una bombona de gas butano en el número 4 de la calle Calvario de nuestra localidad. Los heridos fueron **Casimiro Jiménez Martínez**, quien resultó con heridas de diversa consideración por lo que tuvo que ser ingre-

sado en la unidad de quemados de Cruz Roja; su esposa, **Angeles Montero**, presentaba heridas de primer grado en las piernas; y su sobrina, **Sara Cortés**, sufrió quemaduras de carácter leve.

Los hechos se produjeron hacia las 16,45 de ese viernes en el primer piso de la calle Calvario, cuando a consecuencia

de un escape de gas de una de las botellas de butano, según se desprende del informe de la policía, se produjo un incendio en la cocina. Como resultado de la explosión varios de los tabiques del piso se vinieron abajo y debido a la onda expansiva también se derrumbaron los tabiques medianeros de otras tres viviendas colindantes. El impacto fue tan fuerte que llegó incluso a doblar la puerta de entrada del portal. Los daños del piso donde se produjo la explosión fueron cuantiosos y tanto esta vivienda como las otras tres afectadas quedaron inhabitables.

Por su parte, el Ayuntamiento de Getafe aprobó el pasado 29 de abril habilitar un crédito por valor de 500.000 pesetas en concepto de ayuda para las cuatro familias afectadas por la explosión de gas. Esa cantidad saldrá del aumento salarial de 1990. Asimismo, la corporación municipal instará a Gas Butano para que indemnice a las familias afectadas ya que, la bombona se encontraba en mal estado.



- CAMARAS FRIGORIFICAS
- MOSTRADORES
- VITRINAS FRIGORIFICAS
- AIRE ACONDICIONADO
- CAJAS REGISTRADORAS
- BOTELLEROS
- SOTABANCOS - MUEBLES CAFETEROS



COMERCIAL
FRIMARROD, S. L.
REFRIGERACION INDUSTRIAL

CAFETERAS • MOLINOS • BALANZAS • CORTADORAS • PICADORAS

C/. Capitán Carlos Haya, 8 - Teléf. 695 23 96
GETAFE (Madrid)





En Getafe



**VOTA
PSOE**

Decisión de progreso





Fortuna

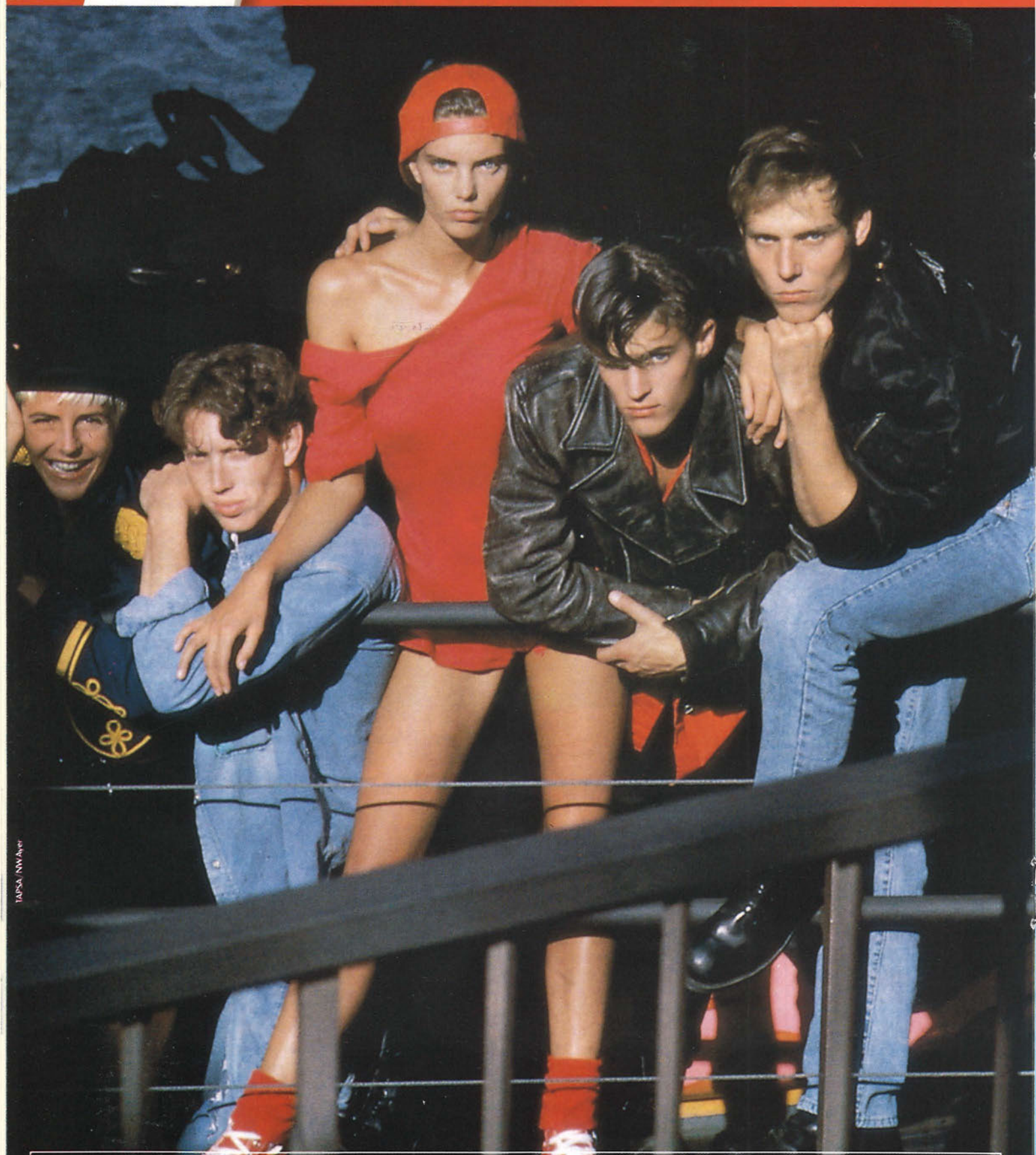

TAPSA / NW Ayr

Las Autoridades Sanitarias advierten que: FUMAR PERJUDICA SÉRIAMENTE LA SALUD.



EL HIPER MAS GRANDE

Alcampo Getafe

LA MEJOR CALIDAD AL MEJOR PRECIO

Le prestamos todo un
mundo de servicios

Alcampo Getafe

CENTRO COMERCIAL «GETAFE 3»
PLAZA JUAN CARLOS I, s/n
GETAFE (MADRID)



SERVICIO DE
TELECOMPRA



BAR CAFETERIA
RESTAURANTE



TODOS LOS SERVICIOS
EN ELECTRODOMESTICOS



SERVICIOS DE
TRANSPORTE



PARKING
GRATUITO



GALERIA
COMERCIAL



HORARIO DE 10 A 22 H.
DE LUNES A SABADO

Calidad de vida

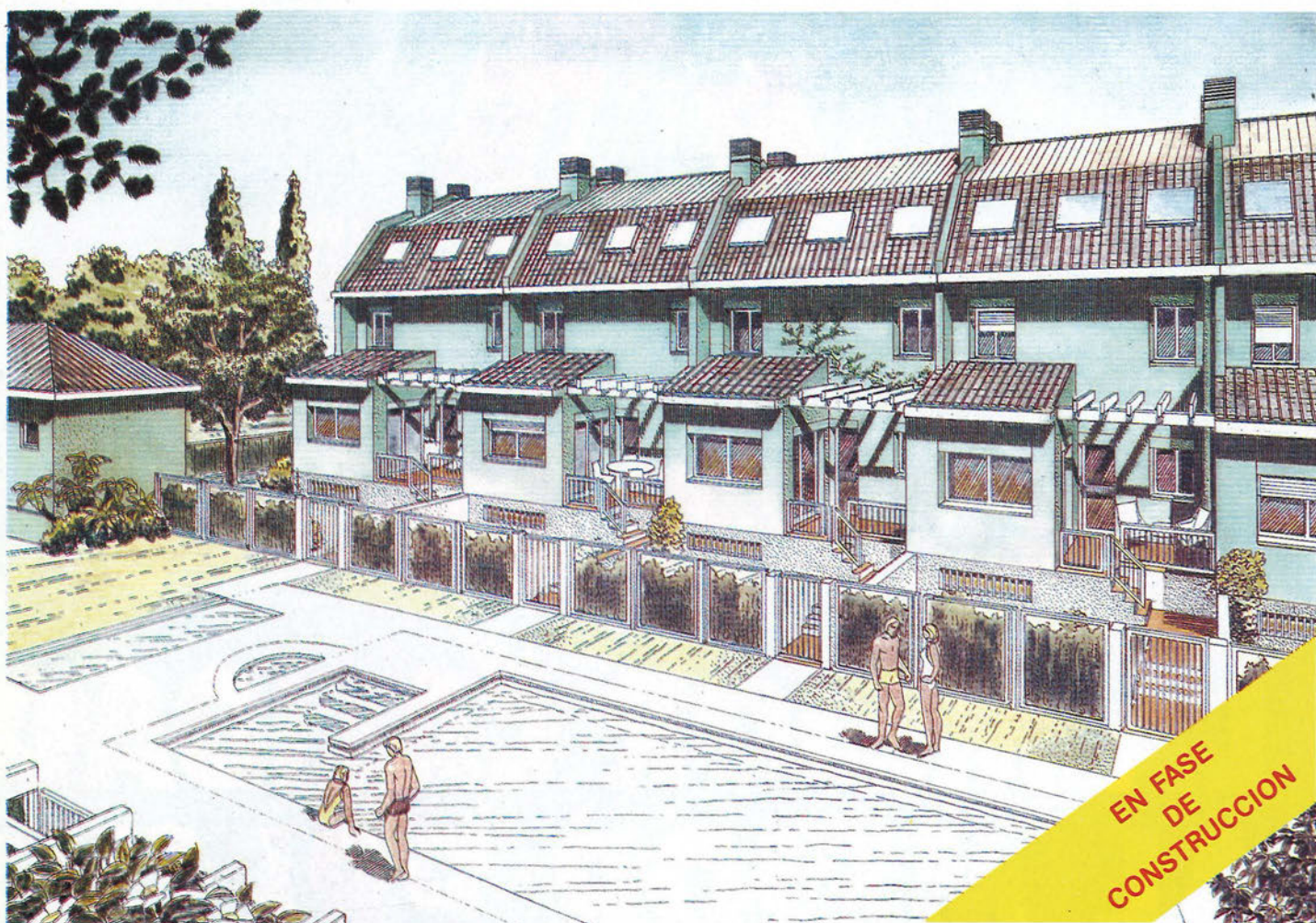

CONJUNTO RESIDENCIAL

26

VIVIENDAS UNIFAMILIARES DE CARÁCTER SINGULAR
CON UNA SITUACIÓN «EXCEPCIONAL»

- Amplia zona ajardinada privada
- Piscina exterior con solarium
 - Pista de paddle-tenis
 - T.V. vía satélite
 - Cuidado diseño interior y exterior

Construye y promueve



Construcciones Técnicas
HERBA, S. A.

C/. Escaño, 27 • Teléfs.: 682 24 36 - 682 25 13 • GETAFE

Robo por descuido

El pasado 18 de abril la policía detuvo a **J.B.C.**, de 36 años, y a **D.B.M.**, de 13 años de edad, (padre e hijo) en El Berrial como presuntos autores de un robo cometido en un domicilio de este barrio. Los hechos ocurrieron ese mismo día cuando padre e hijo entraron en el domicilio de un matrimonio conocido con la excusa de que **J.B.C.** se encontraba mareado. La mujer les atendió y en un momento de descuido, los visitantes entraron en el dormitorio y se llevaron las joyas y dinero que encontraron a su paso, desapareciendo a continuación. La mujer al darse cuenta de lo ocurrido avisó a la policía del robo. Una patrulla detuvo momentos después a **J.B.C.** y **D.B.M.** cerca de esa zona, recuperando casi todas las joyas y el dinero robado.

INTENTO DE SUICIDIO

Francesco A.C., de 52 años y de nacionalidad italiana, fue encontrado inconsciente en su domicilio, sito en el número 3 de la calle Granada, el pasado 22 de abril. Al parecer, **Francesco** intentó quitarse la vida dejando abierta la bombona de butano tras haber sellado las ventanas de la casa. No obstante, el fuerte olor a gas alertó a las vecinas quienes avisaron a la policía. Al llegar al domicilio, los policías le encontraron inconsciente en el suelo del comedor, siendo trasladado al 12 de Octubre donde pudo ser reanimado. Todo parece indicar que el motivo que impulsó a **Francesco A.C.** a intentar suicidarse fue un desengaño amoroso.

ALEMAN DETENIDO

El pasado 15 de abril, **Hans G.B.**, de nacionalidad alemana, fue detenido por la policía cuando amenazaba con un palo a unos vecinos en la calle Zaragoza. La llegada de los agentes impidió que la escena fuera a «mayores», no obstante, el alemán se negó a identificarse y a entregar el palo. Acto seguido se abalanzó sobre los policías teniendo que ser reducido y trasladado a comisaría. Al parecer, **Hans G.B.**, camionero de profesión, sufría una fuerte intoxicación etílica.

RESTOS HUMANOS

Con motivo de una importante rotura de agua en la calle Magdalena ocurrida el pasado 25 de abril fueron hallados restos humanos (huesos de brazos, piernas y un cráneo). Un hallazgo del todo inusual, propiciado por la presión del agua que hizo salir a flote unos restos enterrados bajo el asfalto. Según informó el equipo arqueológico, los huesos encontrados en este lugar pertenecieron a un hombre joven y pudieron permanecer enterrados desde hace 50 años.

Incremento de los robos

Según fuentes de la policía municipal a lo largo del pasado mes de abril se han registrado un aumento de las denuncias por robo en nuestra localidad. Bares, droguerías y otros establecimientos no se han librado de la visita de los «cacos». Y tampoco los domicilios particulares. En el espacio de 2 días fueron asaltadas tres viviendas. En los pisos de las calles Jardines y Empeñada los ladrones se llevaron 10.000 pesetas en metálico y algunas joyas después de haber revuelto las habitaciones y destrozado algunos muebles. Un tercer robo se produjo en una vivienda de la calle de Los Angeles, encontrándose sus propietarios en el interior. Al oír unos ruidos extraños la hija de los dueños se asomó y pudo ver como un joven se daba a la fuga. El atrevido ladrón sustrajo un reloj de pulsera y 40.000 pesetas.

PEUGEOT 405

ESTE MES
EL AIRE
ACONDICIONADO
POR NUESTRA
CUENTA.*

Disfrute ahora las ventajas que le ofrece la gama Peugeot 405 Gasolina y Diesel:
Aire Acondicionado sin cargo alguno y ventajas promocionales equivalentes en las versiones que no lo incluyan de serie.
Infórmese en su Concesionario Peugeot Talbot.

PEUGEOT 405
EXPRESION DE TALENTO.



* Oferta válida hasta el 31 de Mayo de 1991 para vehículos en stock.

GEMOVIL, S.A.

Calle de Leganés, 23. Tel.: 695 31 82
Ctra. Andalucía, Km. 14,300. Tel.: 695 73 84
Centro Comercial Getafe-3 (Sector Tres)
GETAFE

su concesionario
PEUGEOT TALBOT



V cronoescalada al Cerro de Los Angeles

Paul fue el más rápido

Dicen que en la variedad está el gusto... Y, en Getafe se pudo comprobar gracias a la quinta edición de la cronoescalada al Cerro de Los Angeles, una de las pruebas atléticas más atípicas del calendario nacional. Con unas condiciones climatológicas que no estuvieron a la altura de las circunstancias, Juan Carlos Paul consiguió por tercera vez imponerse en esta carrera contra el reloj. Si la victoria siempre es importante, aún más valor le confiere al triunfo de Paul la presencia de José Luis González, el gran maestro que no tuvo más remedio que rendirse ante un discípulo que conocía a la perfección el terreno y que supo aprovecharse de ello.



Arriba, José Luis González
Bajo estas líneas, Juan Carlos Paul
llegando a la meta.



A fuerza de escucharlo asociado al ciclismo, cronoescalada nunca nos puede sonar a carrera pedestre. El deporte de la bicicleta tiene en este tipo de pruebas una de sus facetas más bellas. Por duro que resulte presenciar la subida angustiosa de un hombre a lomos de una bici, luchando contra un desnivel de terreno que a veces alcanza cotas insospechadas, igual de agradable para los amantes del deporte supone observar una subida a pie. Sin la ayuda de ningún tipo de «máquina», los atletas que se dieron cita en la quinta edición de la cronoescalada al Cerro de Los Angeles, lucharon durante cuatro kilómetros y medio contra las empinadas rampas que conducían a la meta.

Es cierto que no se asocia, al menos de momento, la cronoescalada con el atletismo, pero en Getafe se ha dejado constancia, con una competición ya bastante asentada, que ésta nueva modalidad no tiene nada que envidiar a ninguna otra.

Si las dificultades de correr en ascensión continua no fueran suficientes, el tiempo quiso poner también su granito de arena impidiendo que los corredores gozasen de buenas condiciones atmosféricas. Con todo, la prueba fue un éxito.

El escalador más rápido fue el getafense Juan Carlos Paul, que conocía al dedillo el recorrido, a base de entrenarse sobre el mismo constantemente, y supo aprovecharse de la ventaja del que «juega en casa» para lograr subir al puesto más alto del podium. Hasta ahí el resultado de la carrera podríamos considerarlo como normal, habida cuenta que Paul había conseguido vencer en otras dos ediciones anteriores, pero sin duda que esta victoria tiene más trascendencia. La que le confería la presencia de José Luis González. El toledano consiguió con su participación que la carrera alcanzase mayor prestigio, e indirectamente aumentó la brillantez del triunfo de Paul.

De antemano se podía prever que la cronoescalada iba a tener su ganador en uno de estos dos hombres, la incertidumbre recaía en conocer cual de los dos «subía» más rápido. Como referencia, el aficionado que presencié el duelo, tenía el récord de las anteriores ediciones, en posesión del getafense con una marca de 13.08, aunque no fuese posible batirlo debido a la lluvia y el frío reinantes.

El desarrollo de la carrera pasó por diferentes tramos, más dificultosos a medida que avanzaban los kilómetros. González conocía la dureza de los últimos 500 metros e intentó sacar ventaja al principio, con el ánimo de que al final no se viese del todo recortada y se sirviese para alzarse con el triunfo. Llegó a tener hasta diez segundos de ventaja sobre Paul (por cierto, compañero suyo en el equipo Joma) pero la impresionante ascensión con la que concluía la prueba fue determinante para que Paul no sólo redujese

ese tiempo sino que además le sirvió para aventajarle en otros dos segundos.

El tiempo empleado por Paul fue de 13.23, quince segundos más que la plusmarca, actualmente en su poder, González reconoció la superioridad de Juan Carlos, pero el toledano también acababa en cierto modo su segundo puesto al viento y al frío, que según él no le habían permitido dar más de sí.

Con los dos primeros puestos ocupados por dos miembros del equipo Joma, la tercera plaza fue para un hombre del «Guisolda», Víctor Rojas, que empleó en la ascensión cinco segundos más que el ganador. Tras él, Antonio Peula y Ricardo Vera se hacían con los puestos cuarto y quinto respectivamente.

En el capítulo femenino no hubo color en lo que se refiere a equipos. El Kelme consiguió meter en los cuatro primeros puestos de la clasificación a otras tantas corredoras. La primera de ellas fue Begoña Herráez, que llegó a la meta marcando un crono de 15.23, después se clasificaron, por este orden, Angelines Rodríguez, Carmen Fuentes y Ana Isabel Alonso. Para romper la hegemonía del equipo de «la garra», en quinto lugar quedó Carmen Brunet, del Rodper.

Aparte de la carrera propiamente nacional, que también contó con la presencia de otros getafenses como Javier Chuvieco, Eduardo Velasco y Santiago Frago, hubo una prueba paralela para el resto de categorías, donde la representación deportiva getafense también tuvo acceso al cuadro de honor.

Quizás todavía sea desconocida esta modalidad para gran parte de los aficionados al deporte, pero si algún día consigue tener la aceptación que por su espectacularidad se merece, Getafe podrá vanagloriarse de haberse constituido como pionera y precursora de las cronoescaladas atléticas.

J. IGNACIO GALLARDO

V CRONOESCALADA AL CERRO DE LOS ANGELES

CLASIFICACIONES

GENERAL

- HOMBRES:**
1. Juan Carlos Paul (Joma), 13:23
 2. José Luis González (Joma), 13:25
 3. Víctor Rojas (Guisolda), 13:28
 4. Antonio Peula (C.A. Unión), 13:35
 5. R. Vera (C.A. Unión), 13:43
 15. Javier Chuvieco (Larios), 14:41
 16. Eduardo Velasco (Satafi) 15:31
 17. Santiago Frago (Atlético Getafe), 15:34

- MUJERES:**
1. Begoña Herráez (Kelme), 15:23
 2. Angelines Rodríguez (Kelme), 15:56
 3. Carmen Fuentes (Kelme), 15:59
 4. A. Isabel Alonso (Kelme), 16:07
 5. Carmen Brunet (Rodper), 16:10
 10. Nuria Aranu (Satafi), 18:25
 11. Gema Luengo (Larios), 18:35

PROMESAS

- HOMBRES:** Javier Triguero (Valencia)
MUJERES: Alicia Fernández (Aristos)

JUNIORS

- HOMBRES:** Armando Ramírez (Satafi)
MUJERES: Elena Gutiérrez (Independiente)

CADETES

- HOMBRES:** Roberto Sánchez (Atlético Getafe)
MUJERES: Elena Checa (Fuenlabrada)

SENIORS

- HOMBRES:** Luis Astre (Joma)

VETERANOS

- HOMBRES:** Antonio Parrón (Independiente)
MUJERES: Lucía Cruz (Independiente)



Repessa
MADRID SUR, S.A.

VENTAS Y SOPORTE TECNICO

C/ Pizarro, 2 - Local 5
Tels. 695 08 78 - 681 51 14
Fax 695 08 78
28902 GETAFE (Madrid)

DISTRIBUIDOR OFICIAL DE:

LANIER
FOTOCOPIADORAS

VICTOR
ORDENADORES

HITACHI
FAX

ARC American
Research
Corporation
ORDENADORES

 **HERMES**
MAQUINAS DE ESCRIBIR

COMPAQ
ORDENADORES

Así serán los «Play - Off»

La Federación Española de fútbol ha puesto en marcha esta temporada una nueva fórmula para dilucidar los ascensos desde Segunda B a Segunda A. Se trata de una liguilla a final de la campaña que agrupará en cuatro frentes a los cuatro mejores equipos de cada grupo. Es un variante que llegó acompañada de cierta polémica, se cuestionaba si iba a ser o no positiva. El caso es que estos play-off están ya a la vuelta de la esquina, por lo que vamos a tratar de explicarles cómo van a desarrollarse, la configuración de cada grupo y un breve análisis del resultado de su implantación.

La liga 90-91 comenzaba con un pequeño cambio en sus estructuras, debido a que la Federación había implantado un nuevo sistema de ascensos desde Tercera a Segunda B y de Segunda B a Segunda A: los play-off.

Esta fórmula tenía (y de hecho tiene) la principal intención de que los taquillajes en los campos se vean beneficiados, lo que se intenta dándole mayor emoción a la temporada. Nos explicamos.

El año pasado si un equipo se escapaba en la tabla clasificatoria con cierta ventaja sobre los demás, el resto de conjuntos perdía todas sus esperanzas de conseguir el ascenso (subía solamente el primer clasificado). Exceptuando los clubes que luchaban por evitar perder la categoría, se formaba un nutrido grupo que jugaba por mero trámite los últimos partidos. La emoción se había perdido al estar decantado el campeón, los demás se convertían en meras comparsas que tan sólo debían jugar domingo tras domingo para cumplir con el trámite. De todo ello

el principal perjudicado era el aficionado, que notaba como los partidos carecían de interés, en detrimento de un buen espectáculo. Así, los campos se vaciaban paulatinamente, con lo que aparece el segundo perjudicado: el club.

Había que modificar las formas, y se pensó en el modelo de play-off que ya se había experimentado en la primera división, aunque su resultado entonces no fue convincente y rápidamente se volviera al sistema tradicional. Para no caer en el mismo error, se concedió a estos nuevos play-off una pequeña variante, que los equipos que se clasificaran para la liguilla final no partiesen en ésta con ninguna ventaja previa en función de su rendimiento a lo largo de toda la campaña. Los cuatro equipos a disputarse el ascenso comenzarán con cero puntos, empezarán de nuevo.

Y precisamente ahí radica el talón de Aquiles de la competición. No es justo que después de haberse jugado 38 partidos, un equipo que haya finalizado la

temporada con ventaja sobre sus rivales deba empezar desde cero en la recta final, en la fase donde definitivamente se juegan sus aspiraciones.

La explicación compensatoria a este hecho se produce en el agrupamiento de los equipos, ya que nos se volverán a enfrentar clubes que hayan participado en el mismo grupo a lo largo de la temporada, y se formarán otros nuevos con cabezas de serie. No jugarán entre ellos los primeros clasificados de los grupos iniciales, y ese será el privilegio con el que partirán los ganadores de la temporada regular.

De esta forma, los cuatro grupos de los play-off se compondrán ajustándose a los resultados finales de la liga, mediante un sistema de emparejamientos cruzados (ver cuadro). Sin sorteos. Con lo que la liguilla por el ascenso se dividirá en cuatro grupos, cada uno de los cuales contará con un primero, un segundo, un tercero y un cuarto. Estos se enfrentarán entre sí a doble vuelta, por el tradicional sistema de puntos. El equipo que acabe la liguilla en primer lugar ascenderá, junto con el ganador de los otros grupos, automáticamente a la segunda división A.

Con este planteamiento comenzó la liga, y a estas alturas, aunque hay grupos en los que aún no están decididos los lugares de privilegio, ya se está en condiciones de evaluar si la temporada normal ha ganado en algo. Tiempo habrá después para realizar una visión global, cuando ya se conozcan los ascendidos, porque es de suponer que cada uno valorará después esta fórmula según el resultado que haya obtenido su equipo.

En líneas generales se puede calificar como positiva esta implantación. Se han dado más facilidades a los equipos para conseguir el ascenso, con las lógicas dificultades que entraña cualquier competición. La liga ha ganado en emoción. Obviamente sigue existiendo un núcleo de equipos que en las últimas jornadas no se



En líneas generales se puede calificar como positiva esta implantación. Se han dado más facilidades a los equipos para conseguir el ascenso, con las lógicas dificultades que entraña cualquier competición. La liga ha ganado en emoción. Obviamente sigue existiendo un núcleo de equipos que en las últimas jornadas no se juegan nada, pero eso es inevitable. Lo que se ha conseguido es reducir el número. En casi todos los grupos de Segunda B se fueron decantando pronto los dos, e incluso tres, primeros puestos, pero quedaba abierta una última plaza a la que optaban muchos aspirantes. La igualdad reinante ha provocado que la emoción perdurase hasta el final.

Se ha impedido que sucediese lo de la temporada anterior en el grupo I donde Avilés se escapó del resto de equipos y consiguió el ascenso matemático varias jornadas antes del final, ahí acabó materialmente la temporada, a pesar de que se tuviesen que disputar el resto de partidos para «cubrir el expediente».

Este año se ha perdido la valoración por ganar la liga, que pasa a ser un aspecto secundario. Lógicamente tiene su mérito y evita enfrentarse posteriormente con los ganadores de los demás grupos, pero lo que realmente importa es meterse entre los cuatro primeros puestos, da igual en cual.

Una vez conseguida la clasificación y establecidos los grupos, se cierra un capítulo y se abre otro. Totalmente distinto. Los equipos se conocerán de oídas y puede pasar de todo. En principio, lo que hayan llegado en calidad de campeones partirán como favoritos, pero cualquier pequeño tropezón en una competición tan breve (cada equipo disputará seis partidos) puede dar opción a los más «modestos». Las posibilidades serán iguales para todos desde el primer momento, de eso no hay duda.

Por otra parte, el capítulo de descensos seguirá manteniendo la misma estructura que el año pasado, perderán la categoría los cuatro últimos clasificados de cada grupo, además del equipo que, ocupando el puesto número 16, haya conseguido la peor puntuación de los cuatro grupos.

EL GETAFE, A POR TODAS

El Getafe ha tenido que esperar hasta los últimos coletazos de la competición para conocer cual sería su suerte en esta liga. Desde el momento en que R. Madrid, Compostela y Lugo consiguieron ventaja sobre sus rivales, los de Las Margaritas se hicieron a la idea de que la papeleta iba a ser complicada. Un racimo de equipos se empeñaban en arrebatar el cuarto puesto a los de **Fernando Sierra**,



que desaprovecharon muchos «sets ball» en partidos claves, lo que les hubiera significado su incursión en los play-off con varias semanas de antelación a la conclusión de la liga.

El tono que ha presentado el cuadro getafense esta temporada tiene mucha similitud con el ofrecido el año pasado. Sin realizar un juego brillante, en muchos momentos más bien gris, han demostrado una implacable serenidad que les llevaba a ganar partidos en los que le contrario realizaba todos los méritos y al final cedía el triunfo al acierto de los «azules».

Quizás los nervios han jugado en varias ocasiones una mala pasada a los hombres de **Fernando Sierra**, perdiendo puntos importantes de cara al resultado final. Pero el bloque, compacto y homogéneo, roto a veces por las lesiones pero perfectamente suplido, ha mantenido la calma.

En el momento de redactar estas líneas no teníamos constancia de que el Getafe se hubiese metido matemáticamente en la lucha por el ascenso, aunque era el con-

junto que más opciones llevaba para ocupar definitivamente el cuarto puesto, en detrimento de otros equipos que a fuerza de tropezar se iban cerrando ellos mismos las puertas que conducían a la lucha en los play-off.

A pesar de no tener el dato exacto, los de Las Margaritas han dejado constancia de que son un equipo llamado a estar en la división de plata del fútbol español en un futuro no muy lejano, siempre y cuando se mejoren algunos aspectos básicos, como pueden ser las dificultades de cara al gol. Por lo demás, con un portero infranqueable donde **Pedro Caballero** está realizando una sensacional campaña, una defensa organizada y seria y un centro del campo seguro, al que quizá le falta velocidad, sólo falta apuntillar la faena para reencontrarse de nuevo con la segunda división, donde este histórico club podría tener fácilmente un sitio que ocupar.

J. IGNACIO GALLARDO

FASE DE ASCENSO

GRUPO A	GRUPO B	GRUPO C	GRUPO D
Primero del grupo 1	Primero del grupo 4	Primero del grupo 3	Primero del grupo 2
Segundo del grupo 2	Segundo del grupo 1	Segundo del grupo 4	Segundo del grupo 3
Tercero del grupo 3	Tercero del grupo 2	Tercero del grupo 1	Tercero del grupo 4
Cuarto del grupo 4	Cuarto del grupo 3	Cuarto del grupo 2	Cuarto del grupo 1

• Los equipos se enfrentarán entre ellos, por el sistema de liga, a doble vuelta. Todos comienzan con cero puntos. Al final, el primer clasificado de cada grupo ascenderá a Segunda A.

VEN AL "CENTRO" DE GETAFE.



EN EL SECTOR-3 DE GETAFE

GETAFE



CENTRO COMERCIAL

Tu compra cómoda

JAZ PUBLICIDAD

Getafe-3 es tu Centro Comercial, donde puedes encontrar todo lo que necesites, en el ambiente más agradable: un extenso Hipermercado Alcampo, tiendas de todo tipo, Cafeterías, Restaurantes...

Getafe-3 es la gran oferta comercial de la zona Sur. Con una magnífica accesibilidad, y 3.000 plazas de aparcamiento.

Ven a Getafe-3, tu Centro Comercial.

¡ Deportividad, señores... !

Realmente indignados nos quedamos todos los que vivimos de uno u otro modo relacionados con el deporte al conocer la noticia de que en nuestra localidad un jugador de fútbol había sido brutalmente agredido por sus rivales. Amparándose en un penalty señalado por el colegiado, los hermanos Márquez Sastre y varios compañeros de su equipo, el Sporting Getafe, la emprendieron con el árbitro y con sus rivales del Sporting San Segundo. El peor parado fue uno de los componentes de este último club, Jesús Olivares, quien recibió tales golpes que provocaron una intervención quirúrgica en su pómulo y su mandíbula. El Patronato de Deportes ha tomado medidas ejemplares, la justicia deberá también ser expeditiva.

Faltaban pocos minutos para que concluyese el encuentro entre el Sporting Getafe y el Sporting San Segundo. La victoria se decantaba a favor de los primeros por 2-0 cuando el colegiado, Antonio Núñez, decretó un penalty en su contra. A partir de ahí es mejor olvidar lo sucedido, insultos, atropellos al árbitro, intento de agredirle por parte de los jugadores del Sporting Getafe... El equipo rival (volvemos a recordar que iba perdiendo), haciendo gala de una exquisita deportividad, según manifiesta el propio árbitro, intenta defender al señor Núñez. Varios de los jugadores más incontrolados de los getafenses arremeten entonces contra sus rivales. Jesús Olivares es brutalmente agredido y tiene que ser intervenido quirúrgicamente de fracturas de pómulo y mandíbula.

En un informe remitido por el árbitro a la Fundación Pública de Deportes, éste señala que los principales responsables de la acción son los hermanos Márquez Sastre, quienes ya contaban con varios antecedentes en cuanto a sanciones deportivas se refiere.

Un hecho de tal magnitud no puede relegarse a tan sólo una sanción disciplina-

ria, y lógicamente el asunto llega a manos de la justicia ordinaria. Además de la denuncia efectuada por los familiares de Olivares, el propio Ayuntamiento se persona en la causa como acusación particular. Paralelamente, el Patronato decide tomar una serie de medidas ejemplares. El concejal de Deportes (por poco tiempo ya, puesto que no se presenta a las elecciones, aunque nos ha confirmado que seguirá ligado al deporte municipal), Manuel Cañadillas, nos explicó la postura del Patronato. «Lo primero que se ha procedido a hacer —aseguró Manuel Cañadillas— es excluir a perpetuidad al equipo causante de los hechos. En segundo lugar, se suspende cautelarmente a todos sus jugadores hasta que jurídicamente se dictamine con precisión quiénes son los responsables. En dicho momento se le levantará la sanción a aquellos que no estén implicados en los incidentes».

«Creemos —añadió el concejal— que es una medida necesaria y ejemplar para intentar atajar estos brotes de violencia, que afortunadamente son esporádicos, pero que confieren una mala imagen tanto al municipio, como a las compe-

ticiones locales e incluso al resto de deportistas. Nuestra intención es que no se repitan, no estamos dispuestos a que unos campeonatos que están dirigidos al ocio y el esparcimiento de todos, se conviertan en un campo de batalla».

Los autores materiales de la «salvada» tendrán que vérselas con la justicia. Su condena será el arma para erradicar que hechos de este tipo se repitan. La violencia en el fútbol está alcanzando cotas lamentables, provocada por minoritarios grupos de indeseables, que se autodemuestran su irracionalidad e ignorancia a base de acciones más cercanas a mentes primitivas que a ciudadanos de un mundo civilizado.

No es conveniente malgastar espacio con más comentarios acerca de quienes son capaces de apalea a alguien por un simple juego. Esperemos que éste sea el último caso que se produzca, que quienes se dediquen a practicar alguna actividad deportiva mantengan siempre en mente aquella excepcional frase del Barón de Coubertain: «No importa perder, lo importante es participar».

J. IGNACIO GALLARDO

**EL PROGRESO
DE GETAFE**

**SIMPLE CUESTION
DE IMAGEN**

Teléfono 683 83 40
Departamento de Publicidad

SAMEJO

S.A.

EMPRESA CONSTRUCTORA

C./ San Martín de la Vega, 27
GETAFE (Madrid)

Tlfs.: 681 54 12
681 54 95

Optimización de un concepto original

Nuevos Renault Espace

Al diseñar los ESPACE, RENAULT ha creado un nuevo concepto en el que se han interesado numerosos constructores de automóviles. Imitado, pero nunca igualado, el RENAULT ESPACE, que marca la diferencia, franquea hoy en día una nueva etapa en el arte de vivir en la carretera: el de una verdadera berlina de Alto de Gama. Una forma de «elevar el listón» un poco más alto de cara a la competencia.

Con un estampa más moderna y fluida, el nuevo RENAULT ESPACE adopta un diseño de vanguardia «berlinizado» sin que el volumen interior o la modularidad haya sufrido, sino todo lo contrario. Esta impresión se refuerza por la línea original que se forma con los retrovisores, el perfilado de los cristales, faros y otros elementos de la carrocería. Un abanico de colores exteriores mono tono o bitema ayudan a la percepción de una verdadera berlina mono cuerpo de alto de gama. El diseño interior ha seguido la misma evolución en el tablero de a bordo, asientos y en la elección de las armonías internas.

GAMA

La oferta comercial es muy amplia y se compone de:

- 3 niveles principales de motorización de las que uno es un V6, todos de inyección:
- motor 6 cilindros, gasolina, de 2.949 cc que desarrolla 110 kW (153 CV)
- motor 4 cilindros, gasolina, de 2.165 cc que desarrolla 79 kW (110 CV) (1)
- motor 4 cilindros, diesel turbo, de 2.068 cc que desarrolla 65 kW (88 CV)
- 2 tipos de transmisión:

- tracción delantera para todas las motorizaciones
- tracción integral permanente Quadra con motores de 2.2 litros

CARROCERIA

Está constituida por una estructura específica en chapa, galvanizada en caliente y revestida de elementos compuestos. La mayoría de estos elementos se han realizado en SMC «Compuestos moldeados a base de hojas» y se benefician de un proceso de preparación de superficies completamente nuevo por iluminación de rayo ultravioletas. Este método —primicia europea para piezas tan grandes— favorece la incorporación de apresto y la pintura que contribuyen a un excelente aspecto final del coche.

Se ha trabajado específicamente en una serie de detalles: nuevo sistema de calefacción, ventilación y aire acondicionado más potente, autonomía importante, unida a un depósito de 77 litros para todas las versiones, eleva-lunas eléctrico trasero de serie para las versiones RXE, elección de opciones tales como la suspensión trasera neumática, radio cassettes con lector de discos compactos, tapa maletas, etc...

Las dimensiones principales son: 4,43 m. de longitud; 1,80 m. de ancho total y 1,70 m. de alto (sin baka).

MERCADO

RENAULT lanza ahora un nuevo RENAULT ESPACE que corrobora la voluntad por conservar su liderato en el segmento de las berlinas «monocuerpo»: en 1.990, las ventas del RENAULT ESPACE han representado en Europa el 76% del segmento que está, además, en constante aumento. Los especialistas dicen que los monocuerpos podrían representar un 5% (600.000 vehículos) del mercado europeo en todas las marcas para el presente decenio.

ASOCIACION MATRA - RENAULT

MATRA Automóviles y RENAULT han conservado para los nuevos RENAULT ESPACE, el marco de la cooperación que plantearon en un principio: a partir del pliego de condiciones definido en común por los dos socios, MATRA ha desarrollado y fabricado el nuevo RENAULT ESPACE en el que RENAULT ha proporcionado la casi totalidad de los componentes mecánicos y se encarga de la promoción, ventas y post-venta.

El primer punto fuerte de esta cooperación descansa en el complemento perfecto de ambas sociedades. El segundo reside en la capacidad de las gentes de MATRA y de RENAULT para trabajar en conjunto: esto ha posibilitado optimizar el producto, el estilo y el proceso de fabricación desde el plano de la calidad, plazos y costos.

INVERSIONES

Después de una fase de subida en cadencia, el nuevo ESPACE será fabricado a un ritmo de 280 a 300 unidades al día en las fábricas de Matra en Romorantin y la de Alpine en Dieppe. El costo total de desarrollo se eleva a 900 millones de francos franceses con arreglo al siguiente reparto:

—600 millones de francos franceses en gastos específicos de estudios, compras y utillería

—300 millones de francos franceses en investigación industrial o en adaptaciones. En la fábrica de MATRA en Romorantin, hay que destacar la presencia de una unidad completamente nueva dotada de un útil de fabricación semi-automatizada para el ensamblado de la estructura metálica del vehículo y la colocación de los paneles laterales de la carrocería.



«Por una escuela de fútbol»

EL COLECTIVO DE ENTRENADORES de fútbol residente en Getafe, compuesto por hombres y nombres que en algunos casos gozan de un inestimable prestigio, ha decidido iniciar la siempre difícil tarea de agruparse en una asociación desde la que poder desarrollar el amplio abanico de posibilidades que este deporte ofrece. En este sentido, y a falta de la aprobación definitiva en el Registro de Asociaciones de la Comunidad de Madrid, la Asociación Getafense de Entrenadores des Fútbol es ya un hecho.

En Getafe, son más de sesenta los entrenadores que se encuentran en posesión de uno de los tres títulos acreditativos: nacional, regional y juvenil. De entrada, y por cuestión cuantitativa, ya queda justificada una iniciativa como ésta. No es preciso enumerar la elevadísima cantidad de clubes de fútbol que se encuentran integrados en las distintas categorías, que le sitúa como el deporte con mayor número de practicantes. Si además de esto tenemos en cuenta la operatividad que distintos mecanismos han propiciado el aumento y desarrollo de otras prácticas deportivas en relación al enquistamiento que sufre el fútbol, la idea, cuanto menos, supone un primer paso para que el llamado «deporte rey» sea dotado también de los mecanismos que ahora mismo son necesarios en la idea de encontrar una vía que culmine en obtener los resultados que la potencialidad del fútbol de Getafe ofrece.

Si entre todos los que se encuentran vinculados a este deporte de una u otra forma son capaces de entender este concepto, que en definitiva llama a encontrar un punto de conexión y de interrelación en el trabajo de su desarrollo, el fútbol de Getafe puede empezar a caminar por una línea más recta. Ante esta situación, que los entrenadores de Getafe hayan decidido asociarse, en la idea de aportar sus conocimientos y experiencias para el fútbol getafense, no es sino una invitación para que todos puedan colaborar en extraer el máximo rendimiento del deporte base.

ME CONTABA RECIENTEMENTE un entrenador con título nacional, integrado en esta asociación de nuevo cuño, la desagradable experiencia vivida con motivo de una reunión de padres de alumnos en la que se trataba las condiciones que debía reunir el profesorado encargado de impartir las distintas materias incluidas en el área de la práctica deportiva. Resulta que mientras todo el mundo daba por hecho la necesidad de contar con entrenadores o cuanto menos monitores para deportes como el baloncesto o el balonmano, llegado el momento justo y preciso de hablar de fútbol la cuestión se zanjó con un significativo «de eso que se encargue cualquiera que tenga tiempo». Es obvio que de este ejemplo concreto, válido a todas luces, podemos extraer una serie de consecuencias que, indefectiblemente, nos deben llevar a «reeducar» la idea que sobre el fútbol seguimos teniendo, y que en el caso de Getafe, que es el que nos ocupa, puede y debe, en mi opinión, culminar en la puesta

en funcionamiento de una verdadera Escuela de Fútbol.

Este, que es un viejo sueño planteado de forma y manera muy superficial hasta el momento, es precisamente uno de los fines que contempla la Asociación de Entrenadores que, en definitiva, debe mostrar un carácter de pedagogía que marque de forma clara su espíritu; y ahí tienen cabida TODOS los que estén por el progreso y desarrollo del fútbol en Getafe. Es quizá esta la única forma de plantear un proyecto serio y completo para conducir el tremendo potencial humano que Getafe ofrece a las cotas de rendimiento y educación futbolística que todos deseáramos.

BASTA ECHAR UN VISTAZO a la situación actual que el fútbol base vive en Getafe para darse cuenta que, a pesar de la buena voluntad y el impagable esfuerzo y dedicación de muchas personas que ofrecen su tiempo al entrenamiento con chavales, ni las condiciones de trabajo ni los resultados están acorde con las verdaderas posibilidades. Es precisamente por esto por lo que tantos y tantos niños que reúnen unas condiciones innatas se pierden mucho antes de poder medir incluso su verdadera valía.

Para nadie es un secreto la desconexión existente entre los distintos clubes, modestísimos en su amplia mayoría, con el que en este caso podría ser el espejo donde los chavales encontrasen una recompensa a su trabajo y a sus posibilidades: el Getafe C.F. Sólo por ostentar la representación de nuestro fútbol sería deseable un mayor contacto con la base en la idea de poder conjugar el doble objetivo apuntado.

LA REALIDAD HABLA POR SI SOLA. Ni el Getafe está especialmente preocupado porque esta situación cambie sustancialmente, ni los clubes de fútbol sienten la más mínima necesidad porque las cosas sean de otra forma. Quizá sea ésta la más poderosa razón por la que se explique que tan sólo dos jugadores de la primera plantilla del Getafe pertenezcan a la localidad, casos de **Antonio** y **Caballero**. Y que sean los únicos ejemplos de cantera del club, junto al fugaz paso de **Javier Torres**, ahora en el Real Madrid Deportivo tras su etapa de juvenil, de los últimos diez años. Junto a ellos hay que mencionar los casos excepcionales de **Alfonso Pérez**, ahora en la primera plantilla del Real Madrid, y de **Hurtado**, quien tras su paso por el juvenil y el Castilla, prueba la Primera División en el Logroñés. Estos dos últimos, ya conocen lo que es jugar en la máxima categoría del fútbol nacional y no han tenido ningún contacto con el Getafe.

Con ellos se cierra el breve capítulo compuesto por getafenses que han logrado traspasar la barrera que de momento separa el anonimato de jugar al fútbol en Getafe con la posibilidad de llegar a la «élite». Tarea de todos es que en los próximos años la lista supere los cinco nombres.

ALFREDO DURO

• LA ORGANIZACIÓN Mundial de la Salud (OMS), el Ministerio de Sanidad y Consumo y más de 300 médicos y enfermeros de todo el mundo han expresado su apoyo a la creación de un equipo médico especial que, a bordo de aviones cedidos por algún estado, puedan intervenir en África o en otras zonas deprimidas del planeta. Su promotor, el cirujano del Hospital Doce de Octubre, Pablo Furelos, ya planteó hace meses la posibilidad de convertir bombarderos estadounidenses B-52 en hospitales. Ingenieros aeronáuticos españoles están desarrollando el proyecto, mientras Furelos confía en que EE.UU. les ceda los aparatos.

El proyecto, avalado por la recién creada Fundación Actuaciones Quirúrgicas Internacionales, se basa en experiencias anteriores llevadas a cabo en México. En aquel país grupos de cirujanos se desplazaban durante los fines de semana a distintos hospitales comarcales, de forma totalmente desinteresada, para llevar a cabo intervenciones quirúrgicas en masa a poblaciones sin recursos.

El objetivo es iniciar campañas quirúrgicas en el campo maxilofacial, aunque más adelante se irían sumando otras especialidades. El único requisito para los profesionales que intervengan en ellas es demostrar su cualificación profesional y estar dispuestos a abandonar un proyecto altruista libre de banderas ideológicas.

• LA FDA ha aprobado un nuevo fármaco, denominado «Xanax», para combatir los ataques de pánico. Este medicamento, que se utilizaba desde 1981 para el tratamiento clínico de la ansiedad vinculada a la depresión, neutraliza parte del sistema cerebral donde se produce el defecto bioquímico que se cree que da origen a la sensación de pánico.

Los síntomas de pánico, enfermedad que se caracteriza por la sensación de intenso temor que sufre el afectado, incluyen dolores de pecho, falta de respiración, vértigo, temblores y sudores, náuseas y dolores abdominales, entre otros.

Influyen los factores hereditarios, androgénicos y la edad

La alopecia

El término alopecia significa la pérdida parcial o total del pelo. Esta patología puede presentarse bajo diversas formas y puede ser producida por múltiples factores: físicos, endocrinos, hereditarios, de edad y trastornos psicológicos: La caída de pelo puede llegar a ser irreversible (debido a la edad) aunque en otros casos se produce de manera temporal (por tendencias neuróticas, deficiente alimentación, malos hábitos...).

Podemos clasificar los pelos humanos según sus fases cíclicas de crecimiento. Cuando los pelos están creciendo se dice que están en fase anágena. Los pelos en catágeno son los que se hallan en estadio de transición entre la fase de crecimiento y la de reposo. Una última fase, la fase telógena, son los pelos en reposo que permanecen estacionarios durante periodos variables de tiempo antes de caer.

LA VIDA DEL PELO

Los pelos en anágeno tienen un periodo de crecimiento de unos tres años, mil días más o menos, pero pueden durar hasta seis años. Los pelos en catágeno se hallan en una fase transitoria, en la cual cesa toda actividad de crecimiento. Los pelos en telógeno se conocen también como los pelos en clava, son pelos en reposo que continúan en ese estado unos cuatro meses (unos cien días) antes de ser empujados a caer por los pelos que crecen debajo.

Si se analiza el cabello humano de un individuo normal, nos encontramos con que el 90% de los pelos está en fase anágena y el 10% en telógena. Una estimación aproximada sobre los pelos que contiene el cuero cabelludo nos da unas cifras de 100.000 pelos, con una velocidad de crecimiento de unos 0,4 milímetros por día y, contrariamente a la opinión popular, se ha demostrado que ni el afeitado ni la menstruación tienen efecto alguno sobre la velocidad de crecimiento. El pelo del cuero cabelludo puede alcanzar de 25 a 100 cm., aunque puede haber pelos excepcionalmente largos de hasta 180 cm.

TIPOS DE PELO

El pelo humano puede designarse también como lanugo, vello y pelo terminal. El lanugo es el pelo fino del cuerpo del feto, que después será sustituido por el vello y los pelos terminales. El vello (pelusa) es fino y normalmente de color claro, se ve de forma característica en la cara y brazos de los niños. Los pelos terminales son gruesos, resistentes y oscuros. Ambos tipos de pelo se encuentran en todas las superficies cutáneas, exceptuando la palma de las manos y las plantas de los pies. Los pelos terminales siempre existen en la cara, pecho y abdomen del hombre, pero en la mujer están latentes y son insignificantes.

TIPOS DE ALOPECIA

a) Alopecia areata

Formando parte de las distintas alopecias, tenemos en primer lugar la alopecia areata. Aunque Celso descubrió este tipo de alopecia hace unos 20 siglos, su

etiología es aún desconocida. Las causas predisponentes se han atribuido en muchas ocasiones a determinadas infecciones, algunos disturbios endocrinos o a enfermedades del sistema nervioso, pero sin llegar a ninguna conclusión concreta. El factor más mencionado es el estrés emocional aunque se ha comprobado que no es infrecuente encontrar una correlación que sostenga esta teoría, incluso en las personas muy jóvenes. Un caso curioso y que nos ha impresionado es el papel que desempeña la salida de la muela del juicio en la caída del pelo, relación que ya fue publicada por Jaquet a principios de siglo.

En la alopecia areata el cuadro clínico se caracteriza por una pérdida rápida y completa del pelo pero, como indica su nombre, en placa o en áreas. Los pelos tienen raíces filiformes que se desprenden prematuramente. La alopecia areata es una enfermedad que afecta al cuero cabelludo, pero que puede invadir la barba, las cejas y las pestañas, o bien todo el cuerpo. Las placas sin pelos comúnmente son redondas, ovales o en banda.

La evolución de esta enfermedad suele ser hacia la recuperación espontánea, gradualmente estos pelos se caen y otros nuevos brotan en el centro de la placa. Al principio son blandos y de color claro, pero luego poco a poco son reemplazados por pelos más duros y más fuertes que pronto suelen ser del mismo color y textura que el resto del pelo. Pero esta reparación espontánea puede detenerse en cualquier etapa, dejando zonas permanentemente calvas o escasamente cubiertas con color claro o blanco.

Esta enfermedad también puede progresar de forma espontánea y producir una alopecia total. Cuando el pelo se ha perdido en todo en el cuerpo, incluido el cuero cabelludo, se designa como alopecia generalizada o alopecia universal.

Cuando estamos en presencia de una alopecia areata, algunos autores como Schorr y sus colaboradores llaman la atención sobre la alopecia neoplásica que se da en áreas circulares, semejantes a la de la alopecia areata, y que acompaña a un carcinoma de mama. Así pues, según estos autores, la alopecia areata, al igual que la calvicie, puede ser el primer signo de un cáncer de mama metastásico.

En cuanto al tratamiento, no se sabe por qué pero algunas placas de alopecia desaparecen en algunas semanas y otras resisten todo tipo de terapéutica. En presencia de una alopecia areata habrá que pensar en la salida de los terceros molares (muelas del juicio), en una infección de algún diente o en otros focos infecciosos, como pueden ser: una sinusitis, una amigdalitis,...

b) Alopecia de distribución masculina.

Más conocida como calvicie común. Aparece sobre los 30 ó 40 años como una pérdida progresiva del cabello sobre todo de la región frontal y del vértex. La línea anterior de cabello retrocede aumentando la amplitud de la frente. Existen varios tipos de esta calvicie, pero la más común y más frecuente es la que afecta a la región frontoparietal (las entradas) y el vértex (la coronilla).

La velocidad con la cual se pierden los cabellos varía dependiendo de los individuos. A los 30 años puede aparecer bruscamente una pérdida de pelo y proseguir luego durante varios años. El vello del cuero cabelludo sigue creciendo y se hace más abundante dada la ausencia de pelos terminales. Dentro de este tipo de alopecia masculina, la alopecia prematura se da en los hombres jóvenes, hacia el principio de la segunda década, normalmente se acompaña de una dermatitis seborreica importante (piel grasa).

La etiología de la alopecia masculina es aún desconocida, pero no cabe duda que los factores primordiales son de orden hereditario, por lo tanto «para evitar la calvicie escoge cuidadosamente a tus antepasados». Aparte de la herencia, se ha demostrado que la alopecia masculina está íntimamente relacionada con factores endocrinos, como ejemplo: los eunucos no presentan calvicie si han sido castrados antes de la adolescencia o durante y, sin embargo, si a estos sujetos se les inyectan andrógenos (hormonas masculinas) desarrollan la calvicie. Esto demuestra la íntima relación de los factores hereditarios, androgénicos y la edad.

Hoy por hoy no existe ninguna medicación capaz de inducir el crecimiento del pelo, quitando el minoxidil al 3% de concentración, pero en cuanto se deja de utilizar caen los pelos que habían salido y se desconoce su efecto a largo plazo. El tratamiento, pues, se puede dirigir hacia la dermatitis seborreica, que se da a menudo en la mayoría de estos pacientes. Otro método es la estética capilar, con los trasplantes de pelo. Este método es una mejora temporal porque, a medida que retrocede la línea de cabello, los mechones trasplantados se hacen evidentes y es necesario rellenar los vacíos con más trasplantes. Esto se convierte en un proceso sin fin que termina con los cabellos que se pueden trasplantar.

c) Alopecia difusa femenina

Determinadas mujeres pueden notar un aumento gradual en la caída del pelo y en cuestión de meses esta pérdida puede ser suficientemente importante como para acudir al médico. El pelo empieza por perder su brillo y volverse blando, con el tallo delgado. Las áreas afectadas pueden producir prurito, sensación de quemazón y dolor.

La evolución de este tipo de alopecia es larga, es decir, que al cabo de varios años no puede distinguirse aún una franca alopecia. Es raro que las áreas afectadas se vuelvan a repoblar completamente de pelo, sin embargo, con cuidados locales y un buen mantenimiento del estado general, la caída del pelo puede frenarse. En este tipo de alopecia se ha demostrado un aumento de andrógenos. Así, en algunos casos ha podido comprobarse la caída del cabello cuando se administraban andrógenos a las mujeres como tratamiento de alguna neoplasia maligna.



Foto: FRANCISCO ONTANÓN

OTRAS FORMAS DE ALOPECIA

• **Alopecia post-parto:** puede comenzar de los 2 a los 5 meses después del parto, generalmente esta pérdida de cabello se hace notar primero en el tercio anterior del cuero cabelludo. La pérdida de cabello continúa durante unos seis meses o más. Generalmente hay una revisión total y no se observa anomalía alguna.

• **Alopecia post-natal:** en los niños, se puede presentar entre el primer y cuarto mes de vida. Normalmente el pelo vuelve a crecer hacia los seis meses.

• **Alopecia post-febril:** se trata de un tipo bien conocido y que se presenta después de haber padecido alguna enfermedad febril de larga duración (una fiebre tifoidea, una neumonía, o cualquier enfermedad larga que curse con fiebre). La pérdida de pelo se hace notar a los tres meses después del episodio febril. Por lo general, el pelo vuelve a crecer.

• **Alopecia inducida por medicamentos:** Cada día es más frecuente el uso prolongado y excesivo de vitamina A, fármacos utilizados en enfermedades cancerosas, anticoagulantes, medicamentos antitiroideos, anticonceptivos, anfetaminas, gentamicina y otros.

• **Alopecia inducida por factores físicos:**

A) Alopecia de tracción: se produce debido a los tirones prolongados y repetidos del pelo, bien debido a la forma de peinarlo o bien debido al hábito de retorcerlo con los dedos mientras se estudia.

B) Alopecia de presión: suele darse en los adultos, tras largos periodos de anestesia en los que la cabeza se mantiene en una determinada posición. Un cuadro similar se ve en los niños lactantes cuando se les mantiene en una sola posición. Suele afectar a la parte de la nuca, es decir, la parte que está en contacto con la almohada.

• **Alopecia menopáusica:** Actualmente se considera idéntica a la calvicie de distribución masculina.

• **Alopecia por estrés:** Se han publicado varios casos después de emociones fuertes, o bien por enfermedad aguda que puede inducir a una caída completa del pelo en pocas semanas.

• **Tricotilomanía:** Se trata de una tendencia neurótica a arrancarse el pelo de la región frontal, las cejas o la barba. Es más frecuente en los niños. Se ha constatado que este tipo de neurosis se ha incrementado desde la aparición de la televisión y también se observa en niños obesos, con depresión y con problemas escolares. En estos casos, o en la mayoría, el tratamiento estará en manos del psiquiatra.

• **CERCA DE 80.000 mujeres** que se encuentran en su edad fértil pueden estar infectadas por el virus del sida en Estados Unidos, según un estudio del Centro de Control de Enfermedades de Atlanta (Georgia). Para Marta Gwinn, directora de la investigación, esto puede suponer que cada año nazcan entre 1.500 y 2.100 niños portadores del VIH.

La investigación reveló que 2.382 bebés, de los más de 1,8 millones de niños nacidos entre 1988 y 1990 en 38 estados norteamericanos y el distrito de Columbia, mostraban resultado positivo en las pruebas de sangre para detectar la presencia de anticuerpos del virus del sida. Esto no significa que los niños estén infectados, ya que pueden haber heredado los anticuerpos de sus madres pero los eliminarán en unos meses. La investigación si ofrece, en cambio, información fidedigna sobre el número de mujeres que dieron a luz infectadas por el sida.

• **LA FDA ha aprobado un nuevo fármaco**, denominado «Xanax», para combatir los ataques de pánico. Este medicamento, que se utilizaba desde 1981 para el tratamiento clínico de la ansiedad vinculada a la depresión, neutraliza parte del sistema cerebral donde se produce el defecto bioquímico que se cree que da origen a la sensación de pánico.

Los síntomas de pánico, enfermedad que se caracteriza por la sensación de intenso temor que sufre el afectado, incluyen dolores de pecho, falta de respiración, vértigo, temblores y sudores, náuseas y dolores abdominales, entre otros.

• **LAS INFECCIONES de las vías respiratorias bajas**, como bronquitis y neumonía, son las más frecuentes de todos los procesos infecciosos en los mayores de 65 años, según un estudio realizado por Juan Picazo de la Garza, catedrático de Microbiología Médica de la Universidad Complutense de Madrid. Este especialista afirma que el 47% de los ancianos que acude a urgencias con un proceso infeccioso serio de cualquier tipo necesita ser ingresado.

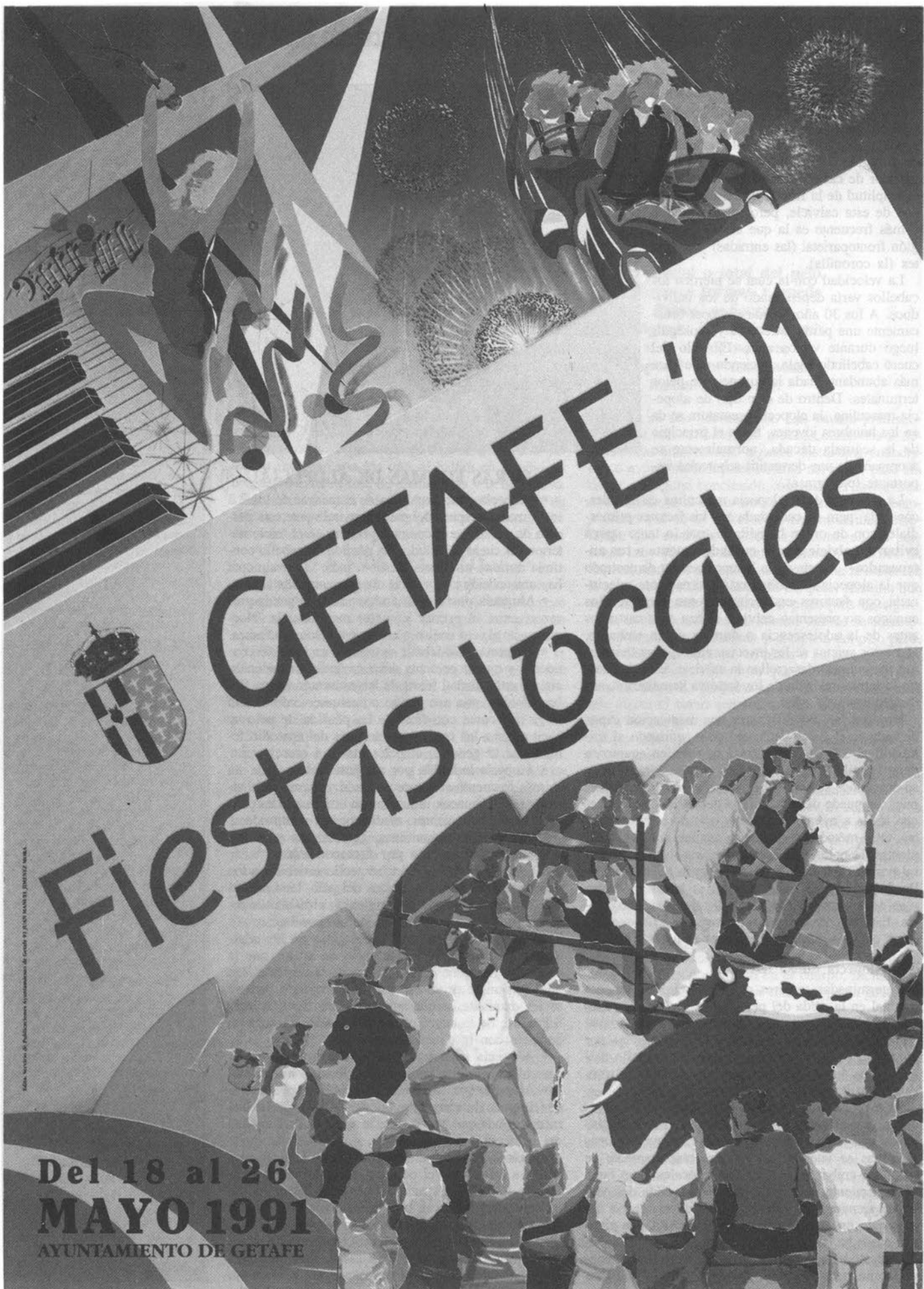

GETAFE '91 Fiestas Locales



Foto: Servicio de Publicaciones Ayuntamiento de Getafe y JUAN MARTÍN (EMIS/7) M.A.S.

Del 18 al 26
MAYO 1991
AYUNTAMIENTO DE GETAFE



Cuidar nuestros dientes (2)

En el artículo anterior decíamos que tanto la caries dental como el resfriado común son las enfermedades universales del género humano. Pues bien, hoy vamos a tratar de explicar los métodos que deben utilizarse para subsanar la anomalía dental y las razones para hacerlo. Debemos partir del aspecto de la «Prevención», esto quiere decir que resulta imprescindible que los padres lleven a los pequeños a la consulta dental, no sólo de visita sino como paciente. Así, el odontólogo señalará a los padres si su hijo tiene o no caries. En caso de no tener aún la enfermedad le indicará la conveniencia de hacerle un sellado de fisuras. Ahora bien, si el pequeño tiene caries el odontólogo señalará a sus padres la conveniencia de empastarlas.

SELLADO DE FISURAS

Es un tratamiento preventivo de la caries dental, especialmente indicado en los pequeños pacientes. Este método consiste en aplicar una sustancia en la superficie oclusal, que nos permitirá secar exageradamente el tejido (dentina) y exponer los pequeños tubulos que lo constituyen, y así aplicar un esmalte que por capilaridad sella (de ahí el nombre del tratamiento) estos tubulos expuestos. Este tratamiento, como todos, tiene sus defensores y detractores pero está demostrada su eficacia siempre que se lleve a cabo en el momento oportuno.

OBTURACION DENTAL

Se trata de un tratamiento tan antiguo como la misma caries, prueba de ello es que en las momias egipcias existentes en el museo Británico se aprecian unos rudimentos de obturaciones hechos tal vez en un metal fusible como el plomo... ¿alcanzan mis queridos lectores a suponer el dolor que este procedimiento de empastar les producía a esos pacientes? A partir de ese momento el hombre no cesó de buscar la forma más práctica de obturar o empastar las caries existentes en las piezas dentarias; iniciando una aventura que todavía en nuestros días es motivo de estudio.

Así, empleó oro, primero atacándolo con minúsculos pero

reiterados golpecitos que lo iban introduciendo en una cavidad previamente preparada. Luego pasó a la amalgama de plata (es decir, limadura de plata) que en presencia del metal mercurio se reblandece y puede ser llevada por métodos sencillos a la cavidad. Una vez allí, acuñada con diversos procedimientos manuales (aún se utilizan) o mecánicos, sistema este verdaderamente efectivo para conseguir una condensación satisfactoria y duradera, se procede a darle forma y terminación adecuada. Esta fase es muy importante pues denota aquí el cuidado y habilidad del profesional de la odontología en reproducir las cúspides, fosetas y fosas de la pieza dentaria obturada, hecho que redundará en beneficio del paciente ya que al ocluir (cerrar las muelas) no encontrará ninguna irregularidad y todas las superficies del empaste estarán pulidas y brillantes.

Otros materiales de obturación investigados y utilizados en la odontología son: el oro en forma de incrustaciones coladas (procedimiento de la cera perdida) y cementadas al diente; los silicatos, hoy en desuso; el metacrilato de metilo (acrílicos); y, ahora, recientemente las resinas epóxicas, de gran valor estético y alguna relativa resistencia, que le permite utilizarse como material de obturación en molares. Otros materiales usados podrían ser esas mismas resinas u otras en formas de incrustaciones que como las de oro se adhieren a los dientes por medio de un cemento. Aún existe otro material, la porcelana, que se puede igualmente emplear en forma de incrustaciones y que presenta como ventaja su gran estética y relativa dureza pero, como contrapartida, posee una indeseable tendencia a la fractura.

En el próximo artículo hablaremos además de los recursos con que cuenta un odontólogo para conseguir mantener los dientes de sus pacientes y habilitarlos para ejercer la función masticatoria y de fonación. También hablaremos cómo es una consulta moderna, de qué consta, qué elementos ha de contener y cuáles de ellos brindan seguridad no sólo al profesional y a su ayudante sino a los pacientes que allí se acercan a buscar un paliativo a sus alteraciones dentales.



bruno mazzilli santamaría

Odontólogo

Les ofrece los siguientes tratamientos:

- Prevención
- Ortodoncia
- Prótesis fija o móvil
- Odontología General

Teléfono 695 82 10

Avenida Juan de La Cierva, 51
28902 GETAFE (Madrid)

Nueva sede del IMT y de Madrid - Láser

Mirando hacia el futuro



Edificio de «La Arboleda», sede del IMT y de Madrid Láser

El pasado 5 de abril abrió sus puertas el centro La Arboleda, nueva sede del Instituto Madrileño de Tecnología (IMT) y Madrid-Láser, dos de los cinco centros tecnológicos promovidos por la Comunidad de Madrid en colaboración con otras instituciones. El nuevo edificio de La Arboleda, ubicado en la carretera de Valencia, «responde al compromiso de ofrecer una respuesta de arquitectura madrileña a un programa de docencia e investigación tecnológica en un medio urbano periférico», según declaró Francisco Vigaray Matías, arquitecto que ha dirigido el proyecto junto con Luis García-Guzmán Polanco y Jesús Velasco Ruiz, en colaboración con el equipo técnico que compone la empresa TYPSA (Técnica y Proyectos, S.A.).

El Instituto Madrileño de Tecnología fue creado por el IMADE (Instituto Madrileño de Desarrollo) para promover la innovación tecnológica en los procesos productivos y de servicios de las pequeñas y medianas empresas de la región madrileña. Así, el IMT oferta una amplia gama de servicios que van desde la información y cooperación tecnológica, la formación de especialistas, asesoramiento sobre la innovación de productos y procesos, hasta actividades de desarrollo aplicado. De esta forma, actúa como puente entre el gobierno regional, el entorno industrial y el tecnológico.

En el marco de programas de apoyo a la industria, IMT ha realizado desde su creación más de 150 diagnósticos tecnológicos de PYMES a la vez que ha participado en

proyectos europeos de la CEE.

Por su parte, Madrid-Láser, fundación participada por IMADE y CSIC (Consejo Superior de Investigaciones Científicas), fue creada sin ánimo de lucro en 1988 con el objetivo de contribuir al conocimiento y aplicación del láser en la industria. De este modo, este centro facilitará el acceso de tecnología láser a un amplio abanico de sectores. Entre las empresas e instituciones a las que Madrid-Láser viene prestando sus servicios, pueden citarse CASA, Lespa, Crystaloid Europe, Garza Divilloc, Ministerio de Defensa y ENOSA. Sin embargo, la fundación trata de orientar su esfuerzo hacia la introducción de la tecnología láser en pequeñas y medianas empresas.

En definitiva, se trata de un centro de formación al servicio de las pequeñas y medianas empresas de la CAM, en el que se ha realizado una inversión de 310 millones de pesetas para dotar a sus instalaciones de los más modernos equipos de láser. Este gran potencial tecnológico le permite participar en programas de I+D regionales, nacionales y europeos tales como el Plan Regional de Innovación Industrial de la CAM, programas nacionales de la CICYT (Comisión Interministerial de la Ciencia y Tecnología), el Plan Nacional del Ministerio de Industria y Energía y planes concertados con distintas empresas y programas de I+D de la Comunidad Europea: Eureka, Sprint, Comett, etc.

Por otra parte, en Madrid también funcionan otros tres centros tecnológicos como son: el Centro de Diseño Industrial de Madrid (CEDIMA), cuyo objetivo es impulsar el diseño y el desarrollo de productos en las industrias de la región; CAD-Madrid creado para acercar las nuevas tecnologías a la industria de la confección y, finalmente, la Sociedad de la Energía de la Región de Madrid (SERMASA) que favorece el ahorro de energía a través de programas de racionalización y diversificación, desarrollando una importante línea de actuación en el campo de la consultoría medioambiental.

La actividad tecnológica presenta en nuestra comunidad rasgos cualitativamente distintos a los de otras regiones españolas. En la Comunidad Autónoma de Madrid existe una concentración de gastos empresariales y públicos cuyo índice es superior en 2,5 veces a la de la siguiente comunidad autónoma, que es la catalana. Se trata de un índice muy próximo al nacional medio de los países de la Comunidad Europea. Además, en Madrid se concentra cerca de la mitad del personal dedicado a la investigación científica y tecnológica (departamentos universitarios, Consejo Superior de Investigaciones Científicas, centros tecnológicos, etc.).

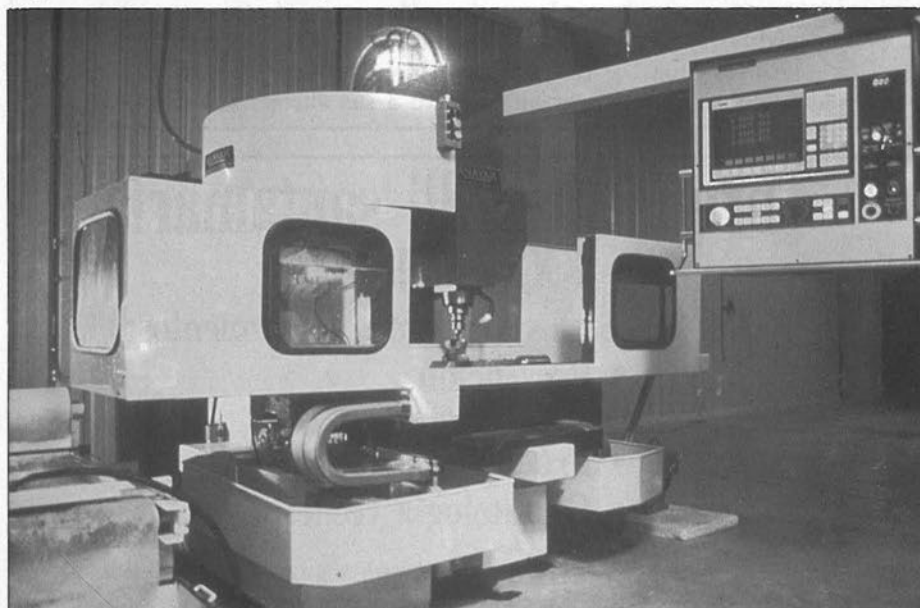

IMT, Centro de mecanizado



ADOLFO GILABERTE
Candidato a Alcalde

VOTA

IZQUIERDA UNIDA
TIENE OTRO VALOR



izquierda unida
Getafe

Parquesur celebró su Tercera Semana de la Moda

El sur está de moda

Una vez más, la sala Universal Sur se enfundó trajes y vestidos del 9 al 12 de abril para acercarnos al mundo de la pasarela y de la moda. Más de 1.000 personas asistieron a los diferentes desfiles en los que participaron una treintena de modelos bajo la dirección coreográfica del popular Bob Niko. Moda y más moda en esta Tercera Semana de la Moda organizada en el complejo Parquesur. Una importante muestra que en esta nueva edición se afianza como la pasarela más representativa en Madrid de la moda de amplio y generalizado consumo.

Tal y como es habitual es los círculos del diseño de ropa, el inicio de la primavera marca la pauta para la presentación de las creaciones de los grandes diseñadores. Si en Madrid se celebró recientemente la Pasarela Cibeles y el circuito internacional se cerró en Estados Unidos, la segunda semana del pasado mes de abril, en el complejo comercial Parquesur, se desarrollaron cuatro jornadas con el diseño de ropa para esta temporada como protagonista.

Un total de quince prestigiosas firmas comerciales que van desde Galerías a Benetton, Mango, Levis, Lacoste, Prenatal o C&A, entre otras, presentaron durante esos días en la sala Universal Sur sus colecciones actuales y ofertas de moda para esta primavera-verano, según las tendencias expuestas en las pasarelas de diseñadoras para la presente temporada. Es la moda que va a estar en la calle, la moda que se puede ver y comprar a todos los niveles.

El color favorito para esta temporada es el azul marino combinado con el blanco, aunque también se llevarán mucho los to-

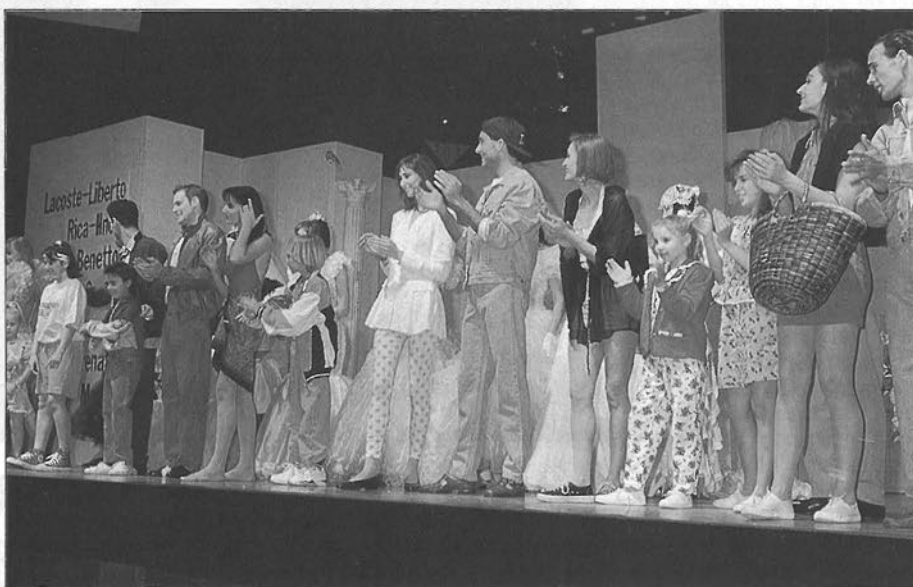

nos pastel. El color clásico para este verano sin duda es el blanco pero en contraste también se llevará el rojo y los colores muy vivos y con mucha fuerza como los azulones, verdes....Del mismo modo, los estampados, las rayas y los lu-

nares forman parte de la tendencia de esta primavera-verano. Vuelven los plisados, los tejidos con caída y vaporosos y las gasas.

Esta temporada se pasará del pantalón o falda muy corta al vestido o falda hasta el tobillo, pero las más atrevidas podrán impactar al sexo opuesto con modelos en los que destacan los grandes escotes. En definitiva, tejidos frescos y naturales y una moda con reminiscencias de los años sesenta.

La moda de jóvenes, señoras, caballeros y niños estuvo presente en Parquesur. Las firmas participantes ofrecieron una amplia gama que incluye a los principales exponentes de la moda francesa, inglesa, italiana y española. Los más modernos y actuales complementos, maquillajes tanto de día como de noche y una peluquería divertida, acompañaron las prendas de cada presentación. En los desfiles no faltó de nada —hubo sorpresas y regalos para los asistentes— desde la ropa que llevarán los más pequeños de la casa hasta los conjuntos de novia, pasando por conjuntos de fiesta o trajes de baño.





Regímenes matrimoniales

EL MATRIMONIO CONSTITUYE entre las personas que lo contraen una relación que determina una serie de derechos y deberes relativos a la vida en común y al mismo tiempo, otro conjunto de derechos y deberes que tienen un proyección económica; por ello la ley prevé un conjunto de normas que regulan esos efectos patrimoniales y que se le llama Régimen Económico matrimonial.

Cada vez son más las parejas que a la hora de contraer matrimonio se plantean el hecho de elegir un régimen entre los que regula la ley; ello quizá es debido en parte a la incorporación de la mujer al mundo laboral y, consecuentemente, tener una vida económica separada y no dependiente del marido.

Actualmente son tres los distintos tipos que regula la ley: gananciales, separación de bienes y el de régimen de participación. El primero de éstos tiene un carácter supletorio, es decir, que si la pareja al contraer matrimonio no elige ningún régimen, automáticamente se regirán por el sistema de gananciales. Para la validez de los otros dos tipos son necesarias Capitulaciones Matrimoniales. ¿Qué son?

PODEMOS DEFINIRLAS como el contrato otorgado por los contrayentes con el fin de señalar las reglas por el que han de regir sus bienes durante el matrimonio. Estas capitulaciones pueden otorgarse antes o después de la celebración del matrimonio, se harán siempre con escritura pública, ante notario y se inscribirán en el Registro Civil.

Toda esta materia se regula en el Código Civil y fue reformada en el año 1981. Antes de 1981 en España existía un sistema convencional con un sistema legal supletorio de primer y segundo grado. Es decir que los contrayentes podían pactar libremente el régimen que quisieran (dentro de los regulados por la ley) a falta de elección se entendía el matrimonio contraído bajo el régimen de gananciales, y cuando los cónyuges hubiesen pactado que no regiría entre ellos el régimen de gananciales, sin especificar las reglas por las que habrían de regirse sus bienes, se entendía que era el régimen dotal (ahora inexistente).

Actualmente la ley de 13 de mayo de 1981 mantiene el mismo criterio pero con variaciones sustanciales: así, sigue existiendo un sistema convencional con régimen legal supletorio de primer grado que es el de gananciales y de segundo grado que es el de separación de bienes. Como novedad la ley introduce el régimen de participación.

Vamos a explicar brevemente cada uno de estos sistemas.

COMUNIDAD DE GANANCIALES

El régimen de gananciales pertenece a los llamados regímenes de comunidad mixto ya que al lado de los bienes comunes de los esposos cada uno conserva la propiedad de los bienes propios. Así, mediante la sociedad de gananciales son comunes para el marido y la mujer las ganancias o beneficios obtenidos por cualquiera de ellos durante el matrimonio y serán atribuidos por mitad cuando éste se disuelva, siendo bienes propios de ellos los bienes que poseían antes de contraer matrimonio y lo adquirido después de forma gratuita, es decir por medio de herencia, donación o legado.

Serán, pues gananciales (regla general):

— Bienes que sean consecuencia de la actividad de am-

bos cónyuges o el producto de dichos bienes.

— Aquellos bienes que se adquieran con el dinero producido por la venta o permuta de otros bienes gananciales.

— Existe una presunción legal: «se presumen gananciales aquellos bienes existentes en el matrimonio mientras no se prueben que son privativos».

La comunidad de gananciales se extingue cuando se disuelve el matrimonio ya sea por muerte como por separación o divorcio.

SEPARACION DE BIENES

A diferencia de la comunidad de gananciales, en el sistema de separación de bienes no existe ningún patrimonio común, solo existen dos patrimonios, el del marido y el de la mujer; si bien cada uno de ellos está obligado a contribuir a los gastos y cargas del hogar en proporción a sus ingresos o sus respectivos patrimonios. Hay que decir que el trabajo del hogar será computado como contribución a las cargas.

El régimen de separación suele ser convenido por los esposos en capitulaciones matrimoniales, pero existen casos en que dicho régimen surge por mandato de la ley: cuando los cónyuges pacten que no regirán entre ellos la sociedad de gananciales sin expresar las reglas por las que han de regir sus bienes, cuando se extinga durante el matrimonio la sociedad de gananciales o el régimen de participación.

Las capitulaciones matrimoniales que contengan el régimen de separación han de inscribirse en el Registro Civil y si existen Bienes inmuebles (pisos, fincas etc.) se hará mención de ellas en el Registro de la propiedad.

El régimen de separación es muy útil en el caso que alguno de los cónyuges se dedique al comercio o a los negocios, pues será sólo su patrimonio el que estará obligado al pago de las deudas si éstas se producen. Esto ha dado lugar a situaciones fraudulentas en el ámbito empresarial, pues cuando una persona ha visto su patrimonio amenazado por deudas, ha hecho separación de bienes, pasando todos sus haberes al otro cónyuge y así poder declararse insolvente. Ante esta situación, la ley mercantil ha arbitrado una serie de mecanismos para evitarlo y sancionarlo.

Por regla general el régimen de separación se extingue cuando se disuelve el matrimonio por muerte, nulidad y divorcio y cuando lo pacten los cónyuges en capitulaciones matrimoniales.

SISTEMA DE PARTICIPACION

Es una novedad en nuestro ordenamiento y se introduce con la reforma de Mayo de 1981. El régimen de participación funciona como un sistema de separación de bienes pero se liquida como el régimen de gananciales. Lo fundamental en este régimen es que cuando se termina cada uno de los cónyuges adquiere derecho a participar en las ganancias obtenidas por el otro mientras dicho régimen ha estado vigente. Por lo demás funciona como un régimen de reparación, es decir, no existe patrimonio común, cada uno responde de sus deudas etc.

El régimen de participación surge, por tanto, en el momento de su disolución, cuando se liquidan los bienes. Es necesario, dentro de este régimen que en capitulaciones se haga un inventario minucioso de los bienes que poseen cada uno de los cónyuges para poder determinar las ganancias en el momento de su disolución.

Hace tres años, los GEO asaltaron dos viviendas en San Nicasio

¿Quién se acuerda de ellos?

Casi cuarenta agentes de policía, entre los que se encontraban doce integrantes del Grupo de Operaciones Especiales (GEO), con el apoyo de dos helicópteros entraron en acción en el barrio de San Nicasio de Leganés con un único objetivo: liberar al industrial Emiliano Revilla, secuestrado por ETA. El resultado fue un fracaso rotundo y un grave error del gabinete de lucha antiterrorista. Las viviendas asaltadas no albergaban al peligroso Comando Madrid y, por supuesto, tampoco a su rehén. Por el contrario, dos familias de nuestra localidad recibieron uno de los sustos más grandes de sus vidas al ver irrumpir en sus hogares a los GEO a altas horas de la madrugada de ese 23 de mayo de 1988. Después de esa noche de tiros, todavía no se ha hecho nada

Según indicaron fuentes policiales en su momento, la información que se utilizó para proceder al asalto provenía de un confidente que había demostrado tener acceso a datos muy valiosos para la lucha antiterrorista. Una vez que la Brigada Central de Información dispuso de estos «serios indicios» se preparó un dispositivo policial en unas diez horas.

De la base de Guadalajara acudió un comando de doce miembros de los GEO que apoyados por dos helicópteros y un numeroso grupo de funcionarios de policía pasaron a la acción irrumpiendo en un pub y en dos viviendas de Leganés.

Horas antes de desencadenarse el asalto, el titular del Juzgado Central de Instrucción número 1 de la Audiencia Nacional, Carlos Bueren, autorizaba a proceder al registro de los dos domicilios. La fiscal Ana María Mejía, también había dado un informe favorable para que

se llevase a cabo esta inspección.

El pub que centraba las sospechas de la policía disponía de un gran sótano, una trampilla y una habitación de unos veinte metros tapiada que les llevó a pensar que allí podría encontrarse Emiliano Revilla. Este famoso industrial soriano permanecía secuestrado por ETA desde hacía tres meses y se rumoreaba que su estado de salud podría no ser demasiado bueno.

Un coche que había levantado las sospechas en las cercanías del lugar junto con el hecho de que una de las viviendas se encontraba deshabitada contribuyó a que finalmente se pusiera en marcha el espectacular despliegue policial.

Eran las 4.40 de la madrugada cuando los GEO armados con metralletas y pistolas irrumpían en el primero de los domicilios, propiedad de la familia Sánchez Rodríguez. Después de encañonar al matrimonio que se encontraba en la cama y

tras un rápido interrogatorio se trasladaron hasta la segunda vivienda al comprobar que su primera intervención no había sido fructífera.

El segundo hogar asaltado daba cobijo a un total de siete personas, entre ellas tres niños, sus padres y sus abuelos. Sofía González, de 37 años de edad, se había asomado a la ventana tras ser despertada por los ruidos cuando en ese preciso instante era alcanzada por una bala que la hirió en el brazo derecho. El autor del disparo fue uno de los GEO, ya que tenían órdenes de inmovilizar a quien realizara movimientos sospechosos. Entonces, el matrimonio despertó a sus hijos y todos juntos se atrincheraron en la cocina a la espera de que se desarrollaran los acontecimientos.

Tomás Ramos, marido de Sofía, recordaba así lo sucedido: «estaba en la habitación y de pronto empezaron a tirotear la puerta y me apuntaron con una metralleta cuando estaba en el pasillo... fue cuestión de segundos».

SIN RESPUESTA

Han pasado tres años desde que se produjeron los hechos anteriormente relatados y los más llamativo de la situación actual es la completa desinformación de los afectados que fueron testigos atónitos de todo cuanto ocurría ante ellos.

Indignación es la palabra que podría definir el estado de ánimo de Sofía González y su familia. «Hasta el momento no nos han dado ninguna explicación acerca de lo ocurrido esa madrugada: ni una carta, ni una llamada de teléfono, nada...» nos comentó Sofía.

Preguntada acerca del por qué podrían haber levantado las sospechas de la policía, nos respondió que desconocía total-



Una de las viviendas asaltadas por los GEO el 23 de mayo de 1988

REPORTAJE

mente las razones, agregando que: «es incomprensible y más cuando somos una familia que lleva más de 30 años viviendo en Leganés y nunca hemos tenido ningún problema».

Los destrozos causados por la violenta irrupción de los GEO fueron subsanados el mismo día del asalto y el Ayuntamiento de Leganés fue el encargado de llevar a cabo estas tareas. También ese mismo día se personó en el lugar de los hechos la Delegada del Gobierno en Madrid, Ana Tutor, cuya actitud posterior no ha dejado muy contentas a las víctimas de este tremendo error. La delegada les aseguró que serían ayudados económicamente con unos fondos que disponían para esos casos, pero la realidad es que todavía están esperando.

«¡DE ESE TEMA...,NO!»

Esta ha sido la contundente y expeditiva respuesta que han dado a **El Progreso** en el Juzgado de Instrucción número 1 de Leganés, cuya titularidad ostenta todavía el magistrado **José Manuel Lizasoain Sasera**. Este juzgado es el encargado de tramitar las diligencias de este polémico caso, una vez que la Audiencia Nacional se lo entregó para que llevara las investigaciones.

La familia **González**, a través de su abogado **Antonio Tapia**, ha emprendido una serie de acciones judiciales para dilucidar las responsabilidades habidas en el asalto a su domicilio. Esta acusación particular se basa en un presunto delito contra la propiedad privada, allanamiento de morada, amenaza de muerte y lesiones graves.

Según **Tapia** lo único que ha hecho el juzgado hasta el momento ha sido tomar declaración al jefe del comando de los GEO y al miembro de este mismo grupo que efectuó el disparo contra **Sofía**. En opinión del letrado no sólo se produjeron daños y destrozos materiales sino que los perjuicios morales sufridos por sus defendidos son de gran importancia.

ACCION POPULAR

En julio de 1988 la Asociación de Vecinos de Zarzaquemada y la de San Nicasio presentaron una solicitud para poder ejercer la acción popular en la causa abierta por el asalto a los domicilios de las dos familias mencionadas.

A falta de una contestación por parte del juez **J.M. Lizasoain** en relación con esta solicitud, las asociaciones de vecinos deciden enviar un escrito al Consejo General del Poder Judicial (C.G.P.J.) en protesta a la actitud del juzgado leganense.

En el documento remitido al C.G.P.J. se menciona que «las asociaciones de vecinos, al amparo de un derecho reconocido en el artículo 125 de la Constitución (y 101 de la Ley de Enjuiciamiento criminal) tratan de ejercer la ACCION POPULAR personándose en la causa». Además, el mencionado escrito también alude al «retraso más o menos habitual de los órganos judiciales en su funcionamiento (...), el titular del Juzgado número 1 de Leganés, de forma consciente y deliberada, decide no proveer la solicitud (...) Con esta actitud el juez responsable de la causa, aparte y además de no facilitar la investigación de los hechos, imposibilita en la práctica el ejercicio del citado derecho constitucional».

El envío de este escrito da sus frutos cuando al mes siguiente el juzgado establece una fianza de 500.000 pesetas para poder ejercer la acción popular y otorga un plazo de tres días para presentar esta cantidad. Gracias a la participación de un total de 21 entidades, entre asociaciones de vecinos, de consumidores, sindicatos y partidos políticos, se consiguió reunir el medio millón de pesetas requerido.

Sin embargo, los representantes de las AAVV consideraban desorbitada esa cantidad y decidieron recurrir la decisión judicial. El resultado fue que se consiguió rebajar finalmente la fianza hasta 100.000 pesetas para cada una de las dos asociaciones que solicitaron el ejercicio de la acusación particular.

El balance de estos tres años no puede



Sofía González

ser más negativo ya que a parte de estar prácticamente paralizadas las diligencias la situación no parece tener visos de mejoría. Para concluir con la fase de instrucción sumarial resta todavía que se produzcan las calificaciones (determinación de los hechos) por parte del fiscal, acusación particular, acusación popular y, por último, las de la defensa. Será entonces cuando las diligencias pasarán o bien a la Audiencia Nacional o a los Juzgados de lo Penal de la Plaza de Castilla.

MANUEL SEVILLA

EL PAÍS, martes 24 de mayo de 1988 ESPAÑA 15

ERROR POLICIAL EN MADRID

ASALTO
En la casa de Río Tajo, 6 en Leganés por seis 'geos'.

MADRID
LEGANÉS
SAN NICASIO
ZARZAQUEMADA

Una mujer herida, resultado de una operación en la que participaron unos 40 agentes

Una pista falsa lleva a la policía a asaltar dos domicilios y un 'pub' de Leganés en busca de Revilla

El fiscal del Estado tiene la palabra

Escuchas en el teléfono de la ducha

NO VEAN USTEDES la que ha armado una escucha, presuntamente ilegal, de un alto cargo con otro desde el teléfono del coche del primero. En la conversación se hablaba de Dios, del enano y de las disensiones del partido. El escuchado «in fraganti» ha sido el número tres del partido en el Gobierno, uno de los apóstoles, que ponía a bajar de un burro al «machaca» de la Economía del país. Estas escuchas las difundió a bombo y platillo una emisora de radio de alcance nacional y ahora todos los españolitos de a pie se han dado cuenta que los políticos utilizan la misma jerga que cualquiera en la tasca.

La conversación «privada» ha puesto de manifiesto que las relaciones entre los jefes no son tan buenas. Es bueno que haya diferencias aunque lo que no les parece tan bueno es que éstas sean de dominio público. Quién iba a pensar que Txiki desde su coche —que pagamos todos— iba a utilizar su teléfono —que pagamos todos— para despoticar contra el enano —a quien pagamos todos— y que todo estaba siendo grabado.

Con los tiempos que corren, parece increíble que los que están tan cerca de Dios, como éstos, cometan errores de este calibre. Además, se da la circunstancia de que ya llueve sobre mojado. Que se lo pregunten a Naseiro, Palop, Oubiña y tantos otros a quienes se les ha intervenido desde la línea telefónica hasta el papel higiénico.

Las cosas están como para fiarse de la telefónica. Te pones a hablar con tu primo, que vive en Móstoles, y al instante empiezas a escuchar sonidos extraños en el auricular, o se te cruza la conversación entre dos japoneses de Okinawa o escuchas las crónicas de Peter Arnett lamiéndole el culo a Saddam Hussein.

Esto ha ocurrido porque aquí, en España, tenemos la mala costumbre de hablar muy alto y todo el mundo se entera. Si a esto le añadimos que aquí a todo el mundo se le pasa factura, el resultado es que al Txiki le pillaron en bragas, con Dios por testigo y sacudiendo al enano.

No obstante, tampoco es para escandalizarse tanto. Simplemente hacían lo que cualquiera de nosotros hacemos con nuestros enemigos cuando no les tenemos delante. Es decir: ponerlos a parir. A esto habrá que añadir ahora que la gente de a pie no es gilipollas (ni mucho menos) y que sabe, la mayoría de las veces, lo que los jefes tratan de ocultar. En este apartado no entran los secretos de Estado, porque sino todos sabríamos hasta los más recónditos pensamientos de Dios o del diablo.

Además, conversaciones, escuchas o cotilleos se han realizado y descubierto tantas que tampoco es para ponerse así. Imagínense si la conversación entre el tres, el periodista, un señor de Cataluña y una telefonista por medio, casi con seguridad, hubiese ido por otros derroteros. Por ejemplo, que el tres hubiese afirmado «que el enano no pagaba a Hacienda y que encima no pagaba alquiler puesto que su piso era del sindicato»: O que el tres dijese que «ya no le hacía caso ni Dios y que además el enano se mofaba de él». O que «en tiempos del Guerra era el número tres y que ahora se dedicaba a jugar al tres en raya».

La primera medida que ha adoptado el citado tres ha sido poner una querrela criminal al mensajero, sin tratar de averiguar si el palomo ladrón no engrosa las filas de sus acólitos. Tampoco se ha parado a pensar, puesto que en política todo vale, que le están pagando con la misma moneda con la que él pudiera pagar. En fin, también se han realizado escuchas en partidos políticos, sindicatos, jueces, policías y las cosas ni se han meneado.

LO MEJOR QUE SE PUEDE HACER en estos casos, al menos yo así lo hago, es hablar claro y directo cuando sea necesario y por teléfono sólo dialogar en clave, de una manera breve y resaltando solamente cosas triviales. Para casos de emergencia utilizo palomas mensajeras y en la cama sólo hablo con la almohada.

El problema del número tres no ocurría en Africa puesto que allí utilizan el tam-tam. Si uno de Kenia le dice a otro de Zimbawe que su prima se acuesta con un blanco en todo el continente se habrán enterado ya de la situación, todos lo sabrán a través de un sonado medio de transmisión. Y no se ruborizan ni arman la de Dios. Utilizan el tam-tam a sabiendas que todos lo escuchan. Cuando tienen que hablar en privado recorren a pie las distancias y se lo dicen de cara a cara.

En España no es así. La modernidad, la Telefónica, los espías y, sobre todo, los deslices son los cuentos populares que van de boca en boca. Esta conversación descubierta ha puesto de manifiesto, entre otras cosas, que Dios hay más de uno, que el enano no es tan pequeño como algunos creen y que lo mejor en estos casos es lo que dice el refrán «en boca cerrada no entran moscas». Aunque se podría apostillar «entran goles como roscas».

«EL MENDA»

EL PROGRESO
DE GETAFE

SIMPLE CUESTION
DE IMAGEN

Teléfono 683 83 40
Departamento de Publicidad

SETENTA

TECNICA SETENTA INFORMATICA, S.L.

C/ PIZARRO, 6
TELEFS. 682 73 39 / 95
28902 GETAFE

Mecanización de empresas
Informática y máquinas de oficina
Reparación y venta
Consumibles y software

La estatuilla publicitaria

MILLONES DE PERSONAS EN EL MUNDO entero se acomodan frente a sus televisores; se aprestan, como cada año a finales del mes de marzo, a contemplar la ceremonia de la entrega de los «Oscar», ritual que la «Academia de Hollywood» repite año tras año desde 1929.

Sería temerario afirmar que la mayoría de estos telespectadores sean aficionados al cine. Es probable que muchos no hayan ido al cine durante el último año y posiblemente haya sido para ver alguno de los «Oscar» de la edición anterior.

Que el cine es un negocio multimillonario pocos lo ponen hoy en duda, y el «Oscar» es parte importante de este negocio. Gracias a su retransmisión televisiva, la entrega de la célebre y codiciada estatuilla se ha convertido fundamentalmente en una operación publicitaria de altos vuelos donde la misma ceremonia está concebida pensando en la presencia de las cámaras de la televisión. La televisión magnifica la importancia de este ritual que la industria cinematográfica norteamericana organiza para conceder sus premios anuales, convirtiendo de esta manera a la ceremonia de entrega de los «Oscar» en un grandioso acontecimiento

en sí mismo; el espectáculo es el propio «Hollywood» intentando revivir un mundo, el de los grandes estudios y las grandes estrellas de los años dorados del cine, ya muerto.

ESTE AÑO EL GRAN TRIUNFADOR de los «Oscar» fue «Bailando con lobos», un correcto film realizado y producido por Kevin Costner, un actor metido a director que en su primera película repite un éxito similar al conseguido en 1980 por Robert Redford con «Gente corriente» y en menor medida en 1981 por Warren Beatty con «Reds». «Bailando con lobos» consiguió nada menos que siete «Oscar», incluyendo el de «a la mejor película» y el de «al mejor director». Kevin Costner, un actor de moda sin ninguna experiencia previa como realizador, fue premiado a costa de Francis Ford Coppola y Martin Scorsese, también nominados y sin lugar a dudas dos de los mejores y más creativos realizadores cinematográficos que ha dado Estados Unidos en las últimas décadas. Pero, como hemos dicho antes, los «Oscar» forman parte de un multimillonario negocio;

es aquí donde encontramos la explicación del triunfo de este liviano y bien fotografiado film, pues de lo que se trata es de garantizar la funcionalidad comercial de los premios y «Bailando con lobos» ya había demostrado llevarse muy bien con el público, recaudando en sus primeras 16 semanas de exhibición en Estados Unidos 12.000 millones de pesetas.

La historia de los «Oscar» está repleta de films prescindibles, de directores rutinarios y de actores mediocres, muchos de ellos olvidables y olvidados y, sin embargo, año tras año

la estatuilla de bronce más famosa y deseada del mundo significa para los galardonados una consolidación en su carrera profesional y un importante aumento de sus ingresos económicos, y para el film vencedor una garantía de grandes recaudaciones.

La lista de triunfadores que no han dejado estela en la historia del cine es quizás tan larga como la de películas, directores, actores y actrices injustamente olvidados por los miembros de la pomposamente autodenominada «Academia de Arte y Ciencias Cinematográficas» (recordemos: representantes de la «industria del cine»).

Es importante señalar que «Bailando con lobos»

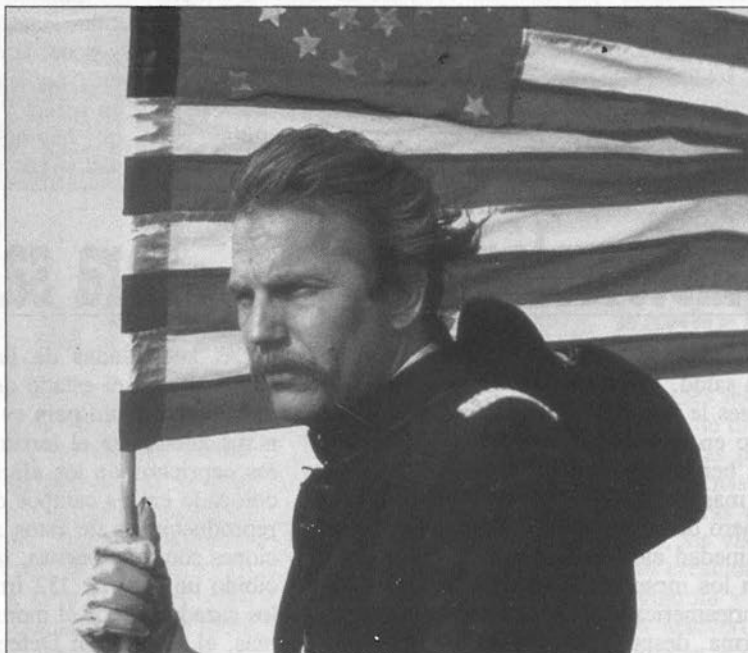

El teniente dunbar enarbolando la bandera de la barras y las estrellas, en una escena de su exitoso film

es el primer «Western» que obtiene el «Oscar» a la mejor película desde 1931. «Cimarrón», olvidado film del olvidado Wesley Ruggles, tuvo el honor de ser hasta la edición de este año la única película del oeste, uno de los géneros más característicos del cine de Hollywood, galardonada por la Academia. Obras de la importancia de «La Diligencia», «Centauros del desierto», «El hombre que mató a Liberty Valance» o «Pasión de los fuertes», todas ellas de John Ford (ganador de cuatro «oscar», aunque ninguno de ellos por una del «oeste», género del que fue su máximo exponente) o las inolvidables «solo ante el peligro», «Duelo al sol», «Johnny Guitar», «Río Bravo» y tantas otras, nunca consiguieron el reconocimiento de la industria.

Si los siete «Oscar» a «Bailando con lobos» es un intento por revitalizar este género, agonizante desde hace más de dos décadas —a pesar del film de Kevin Costner y de otros «Westerns» producidos en los últimos años entre los cuales sobresale quizás «El Jinete Pálido» de y con Clint Eastwood—, lo podremos comprobar durante los próximos meses.

Asociación de robados y tirados

Italia siempre nos sorprende por estar a la vanguardia de casi todo. Ahora, los italianos andan muy preocupados por la inseguridad ciudadana, prueba de ello es que se ha creado recientemente una asociación contra los carteristas y los amigos del tirón. La razón es clara: rabia y desilusión ante la impotencia de la policía, y el objetivo también: unidos contra los carteristas y amigos del tirón.

Esta asociación de «robados y tirados», fundada por **Cristiana Sosti**, se presentó con una manifestación en las plazas principales de las ciudades más importantes italianas. Desde ese momento, sus socios se han comprometido a no dejar vivir a los carteristas bajo el lema de «perseguirlos hasta hacerles escupir el bocado». Así, todos se prepararán y vigilarán por turnos los pun-

tos neurálgicos: autobuses urbanos, metro y el entorno de las oficinas de correos los días de pago de la pensión de los ancianos.

Las estadísticas cantan solas: en Roma se da una media diaria de 18.680 tirones. En Nápoles los carteristas y ladrones de objetos en los coches, de asalto a las turistas, tienen su paraíso: 35.000 al día. En Milán llegan a 14.000 y en Turín a 12.000. De todos estos delitos, resulta que sólo el 2,5% llegan a ser castigados, es decir, la policía logra detener a los culpables. Pero ninguno de ellos va a parar a la cárcel, porque el nuevo código impone una multa y basta.

La gente se ha asqueado de tanto robo en la calle, en los autobuses, de los coches con los cristales o las cerraduras rotas para robar una bolsa, una radio y, lo

peor, en la propia casa. Los robos en las habitaciones son la pesadilla en Roma, Nápoles y Milán: una media de 150 habitaciones al día.

Hay barrios ubicados en la periferia cuyos jóvenes se lanzan todos los días a la conquista de los «barrios bien». Nada menos que 1.350 es la cifra de la media semanal de coches robados en Roma. Pero la burocracia es peor que los ladrones: pasan meses hasta que el desgraciado propietario consigue recuperar los despojos del propio coche.

Veintitrés mil son los socios de esta peculiar asociación contra carteristas y amigos del tirón, de los cuales 2.000 están en Nápoles, 4.300 en Roma, casi 3.000 en Milán y 5.600 son los de Turín, a los que hay que añadir otros 8.750 desperdigados por el resto de Italia.

Influencias meteorológicas

Muchos investigadores han estudiado durante años de qué manera influye la meteorología en nuestra salud. Entre ellos se encuentra el doctor **F. Attali**, cuyas investigaciones le han llevado a afirmar que se producen más infartos de miocardio en torno a los equinoccios de primavera y otoño. Según **Attali**, las hemorragias que se producen después de las operaciones se observan más en períodos de luna llena. De sus análisis se desprende que el número de suicidios aumenta cuando la presión atmosférica es baja y la humedad elevada. Asimismo, los epilépticos sufren las mayores crisis en los meses de noviembre y diciembre.

Por otra parte, un psiquiatra norteamericano, **Jean Rosenbaum**, va más lejos en sus aseveraciones y afirma, después de largos años de investigación, que los cambios atmosféricos afectan no sólo a nuestra salud sino también a nuestros sentimientos. Así, la lluvia provoca la depresión y estimula los pensamientos sobre el pasado. Para **Rosenbaum**, las tormentas vuelven irritables a mucha gente mientras que la nieve produce en las personas una sensación de sosiego. Y las temperaturas extremas, sean de calor o frío, provocan un abatimiento muy pronunciado que llega hasta la letargia.

Gastaba demasiado en gatos

Un francés de 56 años de edad se ha reconocido autor de la muerte de su esposa, a quien mató mientras dormía, porque gastaba demasiado dinero en alimentar a sus trece gatos. El hombre justificó su criminal acción ante la judicatura francesa, alegando que tan sólo ganaba tres mil francos al mes y su mujer gastaba 900 en alimentar a sus animales. «A mí —declaró el parricida— me daba de comer cualquier cosa, argumentando que la vida estaba muy cara, pero a los gatos les reservaba lo mejor». Los motivos no le han valido de mucho puesto que la justicia ha resuelto condenarlo a veinte años de prisión, mientras algunos vecinos se han repartido los trece gatos de la víctima.

Para salvar renos

Las autoridades de la localidad norteamericana de Charlotte, en el estado de Carolina del Norte, han agudizado el ingenio para evitar que los renos, que campan a sus anchas en el territorio, vayan desapareciendo por los caprichos de los aficionados a la caza. Así, se han colocado en los campos que rodean a la ciudad unas 36 reproducciones de estos animales en madera. La imitación es muy buena, tanto que esas figuras ya han recibido un total de 132 impactos de bala. El despiste de los cazadores, por el momento, no puede ser mayor. Además, el Comité de Defensa de la Vida Salvaje está encantado con esas equivocaciones que están salvando a muchos renos de la extinción.

El loro procesado

Un loro de cincuenta años, llamado **Jokko**, fue juzgado el pasado mes de febrero por un tribunal de Oslo acusado de que sus gritos habían provocado un ataque cardíaco a uno de sus vecinos. Su dueño no sólo rechazó rotundamente la acusación sino que, además, se negó a que su loro fuera trasladado al palacio de Justicia, ya que en esta época en Noruega hace mucho frío y no quería exponerlo a una pulmonía. Ante esta situación, el juez encargado del curioso caso no tuvo más remedio que trasladarse al domicilio del amo de **Jokko** para tratar de comprobar si el loro gritaba de forma que pudiera causar el daño que le atribuyeron sus vecinos. Después de un largo interrogatorio, tanto el dueño como el loro respiraron tranquilos pues **Jokko** fue declarado inocente.

Vino espumoso por champagne

Dicen las malas lenguas que en el sur pueden darte gato por liebre sin que te enteres. Pero prueba de que en todos los puntos de la geografía hispana cuecen habas es el fraude que acaba de descubrirse después de 6 años de pingües beneficios.

Un avispa zaragozano, falsificador por más señas, compró 1.200 botellas de vino gasificado de la marca «Chateau Sant Martori» que, pese a su rebuscado nombre, no despunta precisamente por su calidad. Empezó la ardua pero rentable tarea de despegar las etiquetas de cada una de las 1.200 botellas y las sustituyó por otras en las que se podía leer Dom Perignon, el champagne más exclusivo de los comercializados por la firma francesa Moët Chandon. Un vino, por otra parte, de los más caros que pueden encontrarse en el mercado.

Y así, en cajitas y como Dom Perignon, nuestro Chateau Sant Martori fue enviado en lotes a Nueva Zelanda, Guinea Ecuatorial y, por supuesto, Zaragoza. Y lo que son las cosas, en la capital maña los paladares no descubrieron el engaño y siguieron cotizando varios miles por cada botella de Dom Perignon de pega sin darse cuenta de que en lugar de champagne bebían vino espumoso, algo así como querer hacer pasar un vinillo peleón por el más oloroso de los borgoñas, burdeos u oportos. Sin embargo, sutiles gourmets neozelandeses y guineanos, pese a tener fama de colonia, presto detectaron un ligero tufillo a timo en ese vino francés made in Zaragoza. Y acabaron con la industria de este avispa vecino de la capital del otrora reino de Aragón.



Con las bebidas naturales es imposible que te den coco por liebre.

Las 200 bodas de Raquel

Hace tan sólo una semanas, en el ciclo que Telemadrid dedica al genial Mario Moreno «Cantinflas», teníamos oportunidad de disfrutar de «El bolero de Raquel». Sin embargo, esta noticia no tiene ninguna alusión al gran actor mejicano ni tampoco a las composiciones musicales. Nuestra Raquel es otra. **Raquel Torres Gutiérrez**, de 43 años, se ha casado más de 200 veces a lo largo de su vida, todas ellas con ciudadanos extranjeros y en todas las ocasiones con la muy sana intención de que sus respectivos se librasen de la deportación.

Por supuesto que por cada servicio marital **Raquel** obtiene una gratificación que imaginamos alta, ya que ella nunca se divorcia del matrimonio anterior, sino que, simplemente, reduce los trámites necesarios falsificando la documentación que la retorna al celibato. Así, esta ya madura señora casadera queda en disposición de contraer nuevas nupcias. Una actividad con la que **Raquel** se gana la vida no sin su cierta dosis de riesgo.

En fin, que boda a boda y marido a marido, ha ido acumulando en estos años una considerable fortuna que le ha permitido, ahora que su piel se marchita por el paso de los años, trocar el tálamo nupcial por el mostrador de una cadena de tiendas. Y como la vida, desgraciadamente, no es precisamente de color de rosa, nuestra **Raquel**, como Cantinflas al acabar su danza con la americana, ha tornado a la cruda realidad. Descubierto su fraude ante el altar, la justicia peruana se apresta a pedir cuentas a esta comerciante del matrimonio... de conveniencias.

El arte hecho perchero

La metedura de pata colectiva que les relatamos sucedió en Coimbra, Portugal. Durante un concurso de obras de diseño y arte innovador, el público y el jurado observaban atentamente las piezas presentas al certamen. Un riguroso jurado que incluso tomaba notas para recordar correctamente las características de cada una de las obras a la hora de emitir el pertinente fallo. En un momento determinado, los visitantes se arremolinaron en torno a un objeto diferente, a una nueva creación que algunos se atrevieron a calificar como un modelo de vanguardia y nueva creación.

Exclamaciones que no pasaron inadvertidas a los sesudos miembros del jurado, que a punto estuvo de otorgar el premio a tan singular pieza. Menos mal que uno de los vigilantes de la sala portuguesa sopló en voz baja a los expertos que el objeto tan apreciado no era una de las obras a concurso sino un perchero que la dirección había colgado para que los trabajadores y los visitantes tuviesen un sitio donde colgar sus abrigos y gabardinas. Y, aunque fue oportuno para impedir que culminaran su metedura de pata otorgándole el premio al perchero, no pudo evitar sin embargo que los hechos trascendieran más allá del jurado, de la sala, de Coimbra y hasta del propio Portugal.

Fotógrafo ciego

Por difícil que parezca, el yugoslavo **Evgen Bavcan**, ciego de nacimiento, es un artista de la fotografía, tal y como han podido comprobar los que han asistido a la exposición que, con parte de sus obras, ha mantenido abierta el pasado mes de abril en la capital hispalense. **Bavcan**, que reside en París, cuenta que ha tocado muchas veces la torre Eiffel y que después ha acometido la tarea de fijarla en papel. Además, un amigo le acompaña para relatarle todo lo que sus ojos sí pueden ver y los del fotógrafo yugoslavo no. Y la exposición no tiene exclusivamente el mérito de integrar piezas instantáneas de un invidente sino que las fotografías de **Evgen**, a decir de los entendidos, son auténticas obras de arte.

CRUCIGRAMA

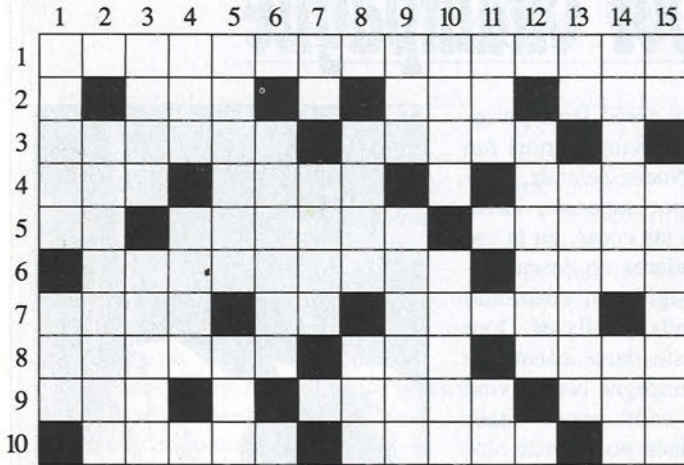

HORIZONTALES: 1: Novela de dos palabras cuyo autor es Scott Turow. 2: Vocal. Nota musical. La última. Río español. Siglas comerciales. 3: Al revés, dibujar. Proyectiles. Consonante. 4: Cerveza inglesa. Lo contrario de húmedo. Nada. Atrae al hierro. 5: Conozco. Accidente geográfico. Al revés, lo tienen todas las novias. 6: El que lleva paquetes. Orinar. 7: Llave sin final, al revés. Regala. Una manera de llamarse Manuel. Consonante. 8: Se lleva en el dedo. Nivel. La de los Rius. 9: Al revés, preposición. Vocal. Utilizado por las mujeres, hace las piernas más bonitas. Condimento. 10: Hermano de Moisés. Pares. Al revés, campeón.

VERTICALES: 1: No le pidas eso al olmo. Marchan. 2: Consonante. Ahora, está unificada. 3: La última del 2 vertical, una de las dos. Nombre de mujer. 4: Sonido agradable. Letras de Manillar. La última de la anterior. 5: Marido de Penélope. Embrollo. 6: Consonante. Latoso. Otra vez la misma que la primera de esta columna. 7: Pronombre reflexivo. Está encima del ojo. 1.000. 8: Oxígeno. Puede ser de lotería, de lata, de embarcación. Se utiliza para pescar. 9: Canción canaria. Está lleno de rifles, pistolas, granadas, va 10: La joya del Se encuentra en los desiertos. 11: Onda. Reaumur. Consonante. Dos vocales. 12: 100. Pueden ser gatos, habitantes de un país. Terminación plural. 13: Está. En ellas el dolor es insopportable. 14: Puede ser de metal, un marisco. Las bombonas están llenas de eso. 15: Sigue del 1 horizontal. Familia de arácnidos.

SALTO DE CABALLO

DE /// CI SE /// PEN
 NA TE TO RRE PRIN ///
 DA PIO DE NO TIR DU
 NER DA A BI A EL
 /// SA QUE ES RI ///

Con el movimiento del salto del caballo encontrará una famosa frase de Borne.

SOLUCIONES



CRUCIGRAMA

No tener que arrepentirse de nada es el principio de toda sabiduría

SALTO DE CABALLO



SERVICIOS LOCALES

- Mensajeros
- Servicio de valijas.
- Rutas para bancos.
- Servicio de furgonetas.

SERVICIOS INTERNACIONALES

- Documentos
- Paquetería, etc.
- Servicio de valijas.

SERVICIOS NACIONALES

- Entregas en capitales de península antes de las 10 de la mañana.
- Documentos, paquetería.
- Servicio de valijas.

C/. Alcarria, 40 • TELEFONOS 686 70 28 - 29 • 28915 LEGANES (Madrid)

MORALEJA DE ENMEDIO

CHALETS DE LUJO de 225 a 320 m² CONSTRUIDOS

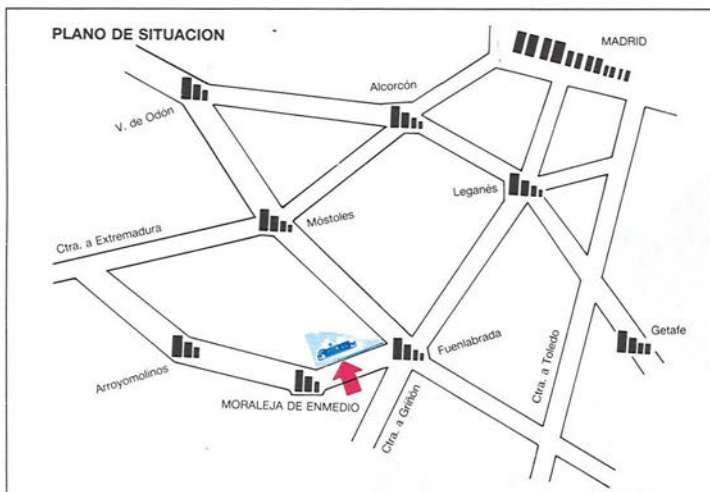

¡A LA VENTA LA PRIMERA FASE!

Parcela de 480 a 570 m²
2 Plantas, buhardilla, 4 dormitorios,
3 baños, salón con chimenea,
sanitarios en cerámica vitrificada,
solados y alicatados de 1^a calidad,
calefacción a gas, antena parabólica,
vidrio doble acristalamiento,
carpintería interior en madera noble,
exterior en aluminio lacado blanco,
gotelet en paredes y gota fina en techos.
garaje en planta...

• **OTEIM, S.L.**

C/ RAMON Y CAJAL N.º 1
28902 GETAFE (Madrid)
TELEFS.: 695 42 67 / 695 43 87



VEN

Si vienes a PARQUESUR te encontrarás
el mayor espectáculo del ocio. Con todo
lo que te imagines para pasar los ratos
más divertidos de tu vida.

Si vienes a PARQUESUR, verás
todo un mundo de compras.

Un mundo en el que te moverás a tus anchas,
porque aquí sí tienes donde elegir.

Busques lo que busques.

Ven a PARQUESUR.

Porque, si vienes, seguro que vuelves.



PARQUESUR
SIEMPRE VOLVERAS

EL MAYOR PARQUE COMERCIAL DE EUROPA