

# EL PROGRESO DE GETAFE

Salud:  
**EL ACNE**

Entrevista con...  
**DUNCAN DHU**

Especial Deportes:  
**UN POTENTE EQUIPO**

**JOAQUIN LEGUINA,  
EN LA «CUERDA FLOJA»**

Entre nosotros:  
**GABRIEL LOPEZ**

# «LA VUELTA AL COLE»

# NO SEAS MODESTO. COMPRATELO.

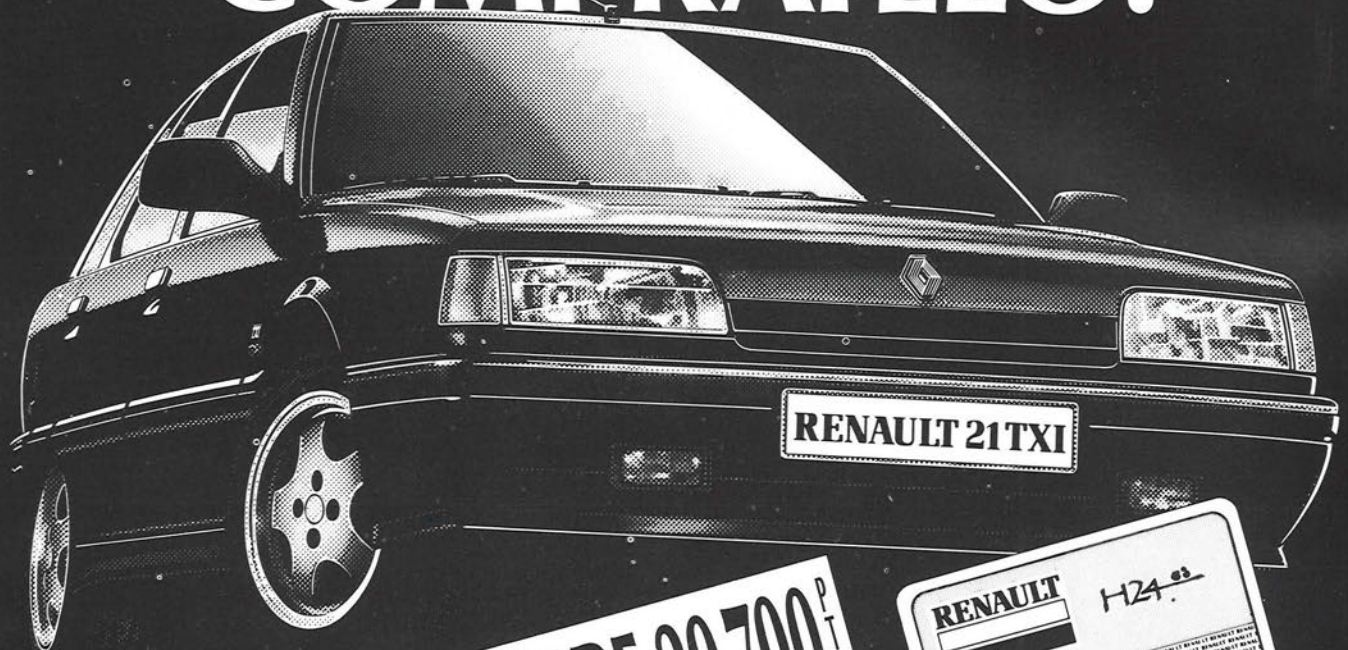

**DESDE 29.700 P.T.S.**  
**AL MES LOS DOS**  
**PRIMEROS AÑOS**

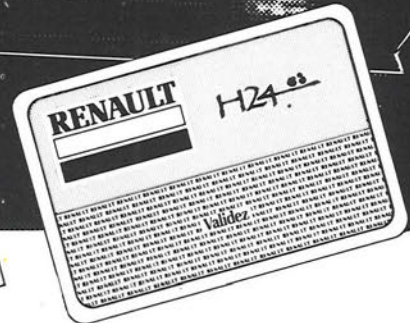

## NO SEAS MODESTO Y ELIGE RENAULT 21.

Son los coches con el mayor equipamiento de los de su clase, porque ofrecen de serie:

- Dirección asistida.
- Aire acondicionado.
- Cierre centralizado de puertas.
- Telemando infrarrojos...

Coches que presumen, con razón, de tecnología y prestaciones; por ejemplo: en las versiones TXI 12 válvulas de 140 CV y 2L Turbo Quadra con tracción a las cuatro ruedas.

Los Renault 21 tienen condiciones muy especiales de financiación.

- Un ejemplo con el Renault 21 GTS:
- P.V.P.: 2.120.000 Pts.
- Entrada: 33%.
- Cantidad aplazada: 1.420.400 Pts.
- 1<sup>er</sup> y 2<sup>o</sup> año, 12 cuotas de 29.700 Pts/mes.
- 3<sup>er</sup> y 4<sup>o</sup> año, 12 cuotas de 59.400 Pts/mes.
- T.A.E.: 19,83%.

## DE REGALO, LA TARJETA RENAULT CON CINCO AÑOS DE GARANTÍA.

Con ella consigues:

- Cinco años de garantía gratuita según condiciones del contrato o 100.000 Km. recorridos.
  - Sustitución y reparación gratuita de piezas, incluida mano de obra.
  - Remolque gratuito en caso de avería.
  - Transporte o alojamiento gratuito de los beneficiarios.
  - Funciona además como una auténtica tarjeta de crédito MasterCard/Eurocard.
  - Acceso al nuevo servicio de gasolina.
  - Y todas las ventajas del servicio H-24.
- No seas modesto y cómpratelo.

## RENAULT 21.

Oferta válida en Península y Baleares para vehículos en stock hasta fin de mes, en operaciones a 2, 3 ó 4 años. No acumulable a otras ofertas promocionales.



PECA DE INMODESTIA EN:

ELINTAS



## Además

- 4 CARTAS AL DIRECTOR
- 5 EDITORIAL
- 11 GETAFE  
Entrevista con Francisco Hita
- 14 LEGANES  
Calles inundadas
- 20 TRIBUNA CULTURAL
- 21 CULTURA
- 25 ECONOMIA
- 26 SUCESOS
- 37 SIN ACRTUD
- 40 OPINION  
Sobre las V.P.O.  
Elecciones sindicales 90
- 43 EL CLAVO
- 45 CHISPAS DE LA VIDA
- 46 PASATIEMPOS

## 18 Reportaje: La vuelta al «cole»

Casi el 30% de la población de Getafe está preparándose para emprender el nuevo año escolar. Cerca de 40.000 chavales (entre EGB y Media) iniciarán pronto el curso. Unos desearán ver a sus amiguetes, compañeros inseparables en las «guerras de tizas». Otros no se sentirán tan contentos y estarán a la espera de los resultados obtenidos en las temidas pruebas de septiembre, para saber si pueden pasar de curso. Todo está a punto: cuadernos, lapiceros, carteras y un sinfín de objetos harán las delicias de los escolares en estos días que sirven de preámbulo a la vuelta al «cole».

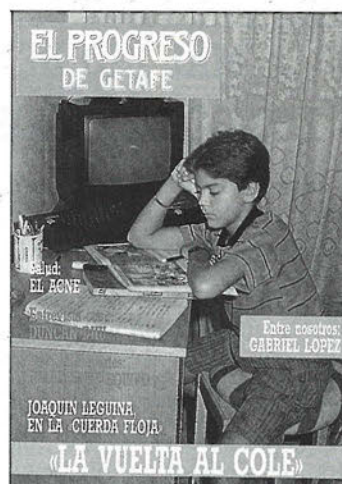

## 8 Vertidos incontrolados: se endurecen las sanciones

Pese a la existencia de una normativa sobre vertidos, en Getafe se continúa volcando escombros de forma incontrolada. A diario puede verse cómo se amontonan los residuos en distintos puntos de nuestro término municipal. Ante esta situación, el Ayuntamiento ha decidido endurecer las medidas aprobadas el pasado año en materia de vertidos. A partir de ahora, verter incontroladamente supondrá la inmovilización de todo vehículo pillado «in fraganti» y multas de hasta un millón de pesetas.

## 38 Salud: El acné, «pesadilla» de adolescentes

La piel es el órgano más grande de nuestro organismo y, a diferencia de otros, está constantemente expuesta al medioambiente, actuando como una envoltura protectora. Además de otras muchas funciones, la piel refleja tanto la salud física como la psicológica. El 80% de los adolescentes padecen algún tipo de acné mientras que el 20% restante lo sufren de forma grave.

## 7 Entre nosotros: GABRIEL LOPEZ



## 31 Especial Deportes

Un año más, la campaña futbolística ha comenzado. Atrás quedó la remodelación y preparación de los equipos que hicieron su rodaje durante agosto pasado. Tras los experimentos con gaseosa de los torneos veraniegos, llega la hora de la verdad. El Getafe C.F. ha potenciado su plantilla: seis nuevos hombres, un nuevo mediocampo y dos ligeros retoques en defensa y delantera han dado como resultado un cuadro compacto, homogéneo, que obliga al conjunto a luchar por los primeros cuatro puestos que sirven de salvoconducto para aspirar al ascenso.

## 22 Entrevista con... DUNCAN DHU

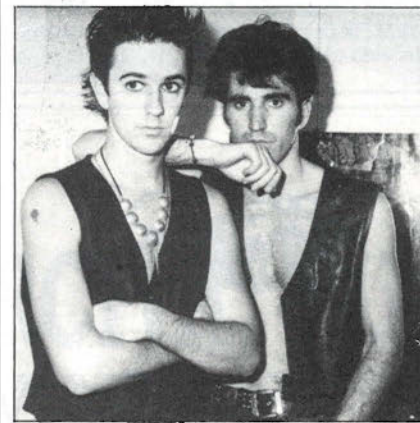

EDITA: Asociación cultural Vivir en Getafe • REDACCION: C/ Oriente 19 Bajo-B Teléfono 683 83 40 28902-GETAFE  
 DIRECTORA: Laura España Guisolphe • DIRECTOR DE PUBLICIDAD: Carlos Bernal Collantes  
 COLABORADORES: Ana Roldán, Nico Méndez, Raúl Gamonal, Alfredo Duro, Mabel, María Carretero y Lola Domínguez  
 SALUD: Dr. Patricio Brochet • PSICOS: José de la Corte • FOTOGRAFIA: Miguel Angel Martín  
 DISEÑO, MAQUETACION Y DISTRIBUCION: Departamento propio • IMPRIME: Gráficas Getafe  
 DEPOSITO LEGAL: M.34.757-1989 • TIRADA: 7.000 ejemplares

# CARTAS AL DIRECTOR

## MAL USO DE LOS CONTENEDORES

Pese a las reiteradas recomendaciones y sanciones municipales que pueden recaer por bajar las basuras durante el día, he podido comprobar como muchos contenedores de nuestro pueblo huelen bastante mal porque hay personas que se saltan el consejo a la torera, bajando sus basuras cuando les viene en gana. Creo que las autoridades deberían llevar más a rajatabla ese tipo de medidas ya que resulta un espectáculo desagradable ver los contenedores abiertos, con desperdicios y emando malos olores.

Se trata de una norma que cuesta poco cumplir. Ahora bien, si no se hace se debería sancionar más o elevar la cuantía de la sanción, así se le quitarían las ganas a muchos de tirar sus desperdicios a cualquier hora. En definitiva, de lo que se trata es que podamos ir tranquilamente por la calle sin que nos persiga ese olor a basura que desprenden muchos contenedores, sobre todo en estas fechas en que el calor aprieta a todas horas.

CELIA VERDU

Las cartas dirigidas a esta sección deben ser lo más breves posibles para que podamos publicar el mayor número de ellas. Sugerimos un máximo de 30 líneas de 60 pulsaciones cada una

La dirección de EL PROGRESO DE GETAFE se reserva el derecho a condensarlas o recortalas en función del número de cartas recibidas o de una excesiva extensión de las mismas. Las cartas han de enviarse a la C/ ORIENTE, número 19 Bajo B, a nombre de esta revista.

## MAS AGUA PARA LAS CALLES

Por descontado sé que contra las elevadas temperaturas que estamos teniendo este verano no hay nada que hacer o casi nada, salvo aguantarlas de la mejor manera posible. Sin embargo, he echado en falta que se mojaran más a menudo nuestras calles. Se trata de un servicio como cualquier otro al que tenemos derecho los ciudadanos y creo que aunque no ayude a bajar los termómetros si refresca un poco las calles y el asfalto, por lo menos durante un rato. Desconozco cuantas veces se habrá utilizado el camión, pero me da la sensación que pocas, o en todo caso, de manera insuficiente.

OSCAR ESCOBAR

## PERROS ABANDONADOS

He visto recientemente como ha sido abandonado un perro porque su amo no podía llevárselo de vacaciones. Ante situaciones como ésta me pregunto ¿por qué la gente se hará cargo de animales si luego no puede ocuparse de ellos y llevarlos a cualquier parte como si de un miembro más de la familia se tratara? ¿No sería mucho más humano renunciar a ellos a tiempo y no encapricharse de tal o cual animal? Me indignan los atropellos que se cometen contra esos pobres perros que no tienen la culpa de que sus amos prescindan de ellos porque no hay suficiente sitio en el apartamento o en el coche. Lamentablemente, son muchos los animales que se suelen abandonar durante estas

fechas y que andan sin rumbo fijo por las calles hasta que son atropellados o recogidos para ser enviados a la perrera. ¡Es una injusticia!

MARIBEL GRANDE

## CORREOS : PEOR EN VERANO

Durante estos meses de verano la mayoría de los servicios públicos funcionan peor o más lentamente y de este «mal endémico» que sufre nuestro país tampoco se libra correos.

Lo cierto es que aquellos que no hemos salido de vacaciones este verano hemos esperado a veces inútilmente que nos llegaran en su momento noticias de amigos que sí han podido disfrutar de unas vacaciones. Sin embargo, también hay que reconocer que junto a estas deficiencias se da en ocasiones la excepción que confirma la regla: aunque parezca increíble, tardé una semana en recibir una postal de Puerto Rico mientras que se demoraba casi el mismo tiempo una carta que venía de Barcelona.

Pero si la lentitud del correo es típica de estas fechas tampoco se libran los que trabajan en este tipo de servicios, ya que el personal se encuentra en estos meses bajo mínimos. No hay derecho que en un servicio público de estas características no te atiendan en condiciones porque ha llegado la hora del cierre. Como me sucedió a mí en estos días cuando fui a enviar unas cartas de distinto peso y me dijeron que les pusiera a todas el mismo sello. Por lo visto tenían prisa por marcharse.

JAVIER PRIETO



## Restaurante **EL NORTE**

### Cervecería-Marisquería

C/. Madrid, 20  
Teléf.: 695 70 23

GETAFE  
(Madrid)

## FARMACIAS CERRADAS

Permanecer todo el mes de agosto en Madrid tiene sus «pros» y sus «contras». Yo siempre había defendido que ese mes me quedaba en casa para salir fuera en septiembre, cuando la gran mayoría de la gente regresaba de las vacaciones. Así disfrutaba de la ausencia de las largas e interminables caravanas y encontraba sillas libres en las terrazas, amén de no encontrarme agobiado por la cantidad de gente que «veranea» durante este mes..

Pero, este año a mí me ha tocado vivir en carne propia la desgracia de ser una parte de la minoría. El más pequeño de mis hijos se puso enfermo y tuvimos que llevarle al médico. Como ya es norma habitual en este país, más de la mitad de la plantilla del ambulatorio se encontraba de vacaciones, el pediatra suplente. Menos mal que el talonario de recetas sí estaba y pudieron recetarme lo que necesitaba mi hijo.

Y por si fuera poco, otro problema añadido: pocas farmacias abiertas. ¿No se han fijado en la cantidad de farmacias que tienen echado el cierre durante ese mes? Yo, que tuve que recorrer medio casco para encontrar una, puedo hacer una estadística equilibrada: más del 50 por ciento de las farmacias están con el cartelito de «cerrado por vacaciones». Está claro que estos señores deben ganar mucho dinero.

Como pueden imaginarse, las medicinas no son un antojo y, ya que planifican tanto, alguien podría hacer algo para que al menos las farmacias más próximas se fuesen turnando... pero de verdad. Lo digo para los que tenemos la «desgracia» de ponernos malos en el mes de agosto.

SANTOS RODRIGUEZ

## Crisis en la FSM

**T**RAS EL «PARENTESIS» ESTIVAL se inicia un debate político muy «caliente» para los socialistas madrileños. Las «hostilidades» entre el secretario general de la FSM, Joaquín Leguina y el presidente, José Acosta, parecen haber provocado una brecha insalvable. Está en juego quién encabeza la delegación que asistirá al congreso federal del PSOE. Una «batalla» en la que se va a dirimir quiénes (leguinistas o guerristas) se quedan finalmente con el control de la poderosa federación de Madrid.

La primera prueba de fuego vendrá durante esta primera quincena de septiembre con la designación en las agrupaciones locales de los compromisarios que elegirán (en el congreso extraordinario de finales de este mes) la delegación madrileña que acudirá al 32 Congreso del PSOE. Sólo entonces, tanto Leguina como Acosta podrán medir sus verdaderos apoyos. A partir de ahí, comenzará la segunda y última prueba de fuego porque, caso de que el secretario general de la FSM no gane esta batalla, prácticamente habrá decantado el resultado del congreso ordinario que celebrarán en enero los socialistas madrileños para elegir al nuevo secretario y dirección ejecutiva. Y también para designar los candidatos a la CAM y a la alcaldía de Madrid de cara a las municipales del año próximo.

**L**EGUINA VA A ENCONTRAR SERIOS ESCOLLOS en las grandes agrupaciones de la periferia madrileña (a excepción de las de Fuenlabrada y Alcobendas) ya que Acosta parte como favorito. Sin embargo, muchos distritos de la capital y pequeñas agrupaciones continúan apoyando al secretario general, quien cuenta además con el claro respaldo de la corriente de Izquierda Socialista. Sólo falta conocer hacia dónde se dirigirá finalmente el apoyo de Juan Barranco. Hasta el momento, el ex-alcalde de Madrid ha jugado un papel de mediador en el conflicto sin querer decantarse. Según ha podido saber esta revista, no se descarta la posibilidad de que la salida a esta «crisis» venga de la mano de una «tercera vía» en la que Barranco jugaría un papel activo y determinante.

Mientras los detractores de Leguina aseguran que «ha perdido gran parte de sus apoyos», sus partidarios denuncian que se trata de «una operación de derribo contra Leguina para poner coto al talante aperturista que desde siempre ha caracterizado a esta federación». Lo cierto es que, en esta ocasión, el secretario general lo tiene bastante difícil. Tampoco le han ayudado sus continuas declaraciones en prensa denunciando el acoso al que se veía sometido por Acosta. Está claro que no siempre se puede ir de «Pepito Grillo» porque, tarde o temprano, acaban por «pasarte factura».



RESTAURANTE

PARQUE DE AHUMADA  
VALDEMORO

OFERTA PERMANENTE  
EN LAVADO AUTOMÁTICO

**BAGARCIVA, SAL**  
GASOLINERA Y LAVADO AUTOMÁTICO

CALVARIO, S/N. (Frente Base Aérea)  
Teléf.: 682 23 94.  
28901 GETAFE (Madrid)

PRECIOS SIN COMPETENCIA  
10 LAVADOS=1 GRATIS

# NO HAY COMPETIDOR. NUEVO FIAT UNO TURBO. DE 0 A 100 EN 7,7 SEGUNDOS.

DMB&B



■ Potencia: 118 CV. ■ Motor Turbo Intercooler inyección electrónica. ■ Radiador de aceite. ■ Cambio 5 velocidades de relación cerrada. ■ 4 frenos de disco, los delanteros autoventilados. ■ Equipado de serie excepcionalmente.

*Uno, che passione!*

Se advierte del riesgo que supone superar los límites de velocidad establecidos.

**FIAT**

Concesionario Oficial:

Exposición, talleres y recambios:

**LORENZO SALCEDO, S.A.**

Ctra. de Toledo, Km. 14, 500. Tel. 681 62 63. Getafe.

## La soledad del mando

**U**NO DE LOS TOPICOS con más visos de realismo que se utilizan en discursos y escritos que tratan de las responsabilidades de quienes ejercen parcelas de decisión es, sin duda, la «soledad del mando». Es la dramática soledad de quien tiene que tomar una decisión en la que se ve involucrado no sólo su prestigio profesional, sino también la eficacia de un servicio, la rentabilidad de una operación, el éxito de una empresa, el esfuerzo de unos subordinados, la opinión de unos ciudadanos y hasta, en ocasiones, la vida de las personas. Todo ellos pueden depender de una frase, de un gesto, de una orden dada en un momento por un ser humano: el Jefe.

Claro es que normalmente para que se produzca una decisión existe todo un proceso, unos pasos previos que la fundamentan, unos colaboradores que aportan al jefe cuantos datos técnicos y humanos precise para decidir lo que otros van a ejecutar. Información que un mando utilizará, valorando todas las circunstancias y alternativas que se le ofrezcan.

Pero, con todo y en último término, será el jefe quien tenga que tomar su decisión y empeñar su responsabilidad. Si acierta, compartirá el éxito con sus colaboradores. Si se equivoca, asumirá en solitario las consecuencias de su fracaso. Es lo que podríamos denominar la «servidumbre y grandeza del mando». Y nadie que se precie de serlo rechazará este principio inherente al desempeño del ejercicio de la autoridad.

**P**ERO SI LA SOLEDAD DEL JEFE ES UN HECHO incuestionable en todo tiempo y lugar, creo, sinceramente, que la soledad del jefe policial es hoy día una patética realidad que merece ser considerada por las partes que, de alguna manera, contribuyen a que lo sea: subordinados, gobernantes y ciudadanos. Responsable de la disciplina de un cuerpo y del servicio que presta a la sociedad, el jefe de la policía local —cualquiera que sea su graduación— se ve frecuentemente acosado por las justas reivindicaciones de carácter laboral y las lógicas exigencias de mejora del material que formulan sus subordinados. Pese a que no están en su mano resolver, porque depende de partidas presupuestarias aprobadas por acuerdos políticos. También se enfrenta con unas tensiones y unas fricciones que pueden repercutir en el servicio diario y en las relaciones con la Corporación Municipal. Extremos ambos que corresponden cuidar escrupulosamente al jefe porque pueden atentar, uno, a la razón de ser del cuerpo y, el otro, al indiscutible principio de la subordinación jerárquica.

Sumemos a esta difícil situación una equivocada interpretación de la representatividad, que trata en ocasiones de suplantar funciones («no responsabilidades») de quien manda, y será fácil admitir el desasosiego de tantos jefes del cuerpo, moralmente afectados por la crítica e incomprensión de sus propios subordinados.

### PERSONAL E INTRANSFERIBLE

Gabriel López Sánchez, 38 años, casado y con tres hijos. Este sagitario nacido en Granada en 1951 vive en Getafe desde hace 25 años. En esta localidad continuó sus estudios y posteriormente se graduó como ingeniero técnico de Telecomunicaciones. En la actualidad es el responsable máximo de la Policía Local, cargo que desempeña desde hace 14 años. Hombre de gran actividad, es también profesor de la academia de estudios de seguridad de la CAM y colabora en el área de policías autónomas y locales del Ministerio del Interior. El pasado mes de junio pasado fue elegido presidente de la Asociación de Jefes de la Policía Local de la Comunidad. Entre sus aficiones deportivas se encuentra la práctica de tiro. Lo que más desearía realizar es un viaje por el espacio.



En el otro flanco de la actividad de las jefaturas se encuentra la Corporación Municipal, que concentra las funciones de «máxima autoridad» de la policía local y de «empresa administradora» de sus recursos. Por la primera, el alcalde (o su delegado) ordena los servicios que ha de realizar la policía, pero debiendo respetar las competencias de las jefaturas y asumir las responsabilidades derivadas de las órdenes e instrucciones transmitidas.

Este reparto de papeles tan claro y lógico (dirección política y dirección técnica) puede ser alterado por la invasión de competencias, que afectan peligrosamente la relación jerárquica estableciendo contactos con funcionarios —representativos, oportunistas o afines— y poniendo en entredicho la estructura jerárquica y la autoridad del jefe, imprescindibles para el buen funcionamiento del cuerpo.

**E**L CIUDADANO, POR FIN, CONTRIBUYE HOY A incrementar esa sensación de aislamiento que sufre el jefe. Conscientes de sus derechos y despreocupados de sus deberes, muchos vecinos —auténticos profesionales de la queja y de la protesta— fustigan en la calle, y a través de los medios de comunicación, las actuaciones de la policía. Aparecemos siempre como responsables de los errores policiales, las multas, el caos circulatorio, la falta de estacionamientos, la suciedad de las calles y de cualquier otra deficiencia municipal, sin que se eleven voces reclamando para sí las propias responsabilidades políticas, funcionariales o vecinales, tan injustamente recaídas sobre el cuerpo de policía y de quien la manda. Tampoco se prodigarán la divulgación de tantos servicios meritorios y humanitarios prestados por la policía, en los que algo habrá tenido que ver quien ostenta su mando inmediato.

Tal vez tenga que ser así. Tal vez quienes hoy estamos al frente de las plantillas de las policías locales tengamos que convivir con esta patética «servidumbre y grandeza» de nuestro cargo que es la «soledad». Aunque ésta dependa, en ocasiones, del talante personal del político designado. Pero al menos, alguien debería reconocerlo. Tal vez así se aliviaría la carga y fuera más llevadero soportarla con dignidad.

**GABRIEL LOPEZ SANCHEZ**  
Presidente de la Asociación de Jefes  
de Policía Local de la CAM

**Verter incontroladamente puede costar ahora un millón de pesetas**

## Sanciones más duras

Pese a la existencia de una normativa sobre vertidos en Getafe se continúan volcando escombros de forma incontrolada. A diario puede verse cómo los montones de residuos van en progresivo aumento en distintos puntos de nuestro término municipal. Ni la vigilancia de la policía ni el trabajo celoso del Departamento de Medio Ambiente han podido impedir que los «piratas del escombros» sigan dejando sus despojos donde les viene en gana. Por todo ello, el Ayuntamiento está dispuesto a endurecer las medidas que se aprobaron el pasado año en este sentido. A partir de ahora verter incontroladamente supondrá la inmovilización de todo vehículo pillado «in fraganti» y un aumento de las multas hasta alcanzar el millón de pesetas.

Las reiteradas denuncias del Departamento de Medio Ambiente, los más de 25 camiones inmovilizados por la policía local con la consiguiente sanción (desde 25.000 hasta 250.000 pesetas) así como las quejas de muchos vecinos sobre el vertido de escombros en cualquier lugar y a cualquier hora han puesto de manifiesto que la normativa vigente no ha servido de mucho. Aunque en nuestro municipio existen tres puntos destinados a vertidos (Sector III, Apeadero Margaritas y final de la Avenida de las Vascongadas), amén del vertedero municipal situado en un lugar próximo al Cerro de los Angeles, esto no ha frenado a aquellos «desaprensivos» para quienes verter escombros sigue constituyendo moneda de uso común.



Estas señales son a menudo ignoradas.

### ENDURECIMIENTO DE LAS MEDIDAS

A raíz de estas continuas denuncias, la alcaldía getafense cursó el pasado mes de agosto una orden a la policía municipal para que se movilizase a todo vehículo que fuera sorprendido vertiendo en lugares prohibidos para estos menesteres. A partir de ahora, con el endurecimiento de la normativa, el Ayuntamiento de Getafe pretende sancionar con «todas las de la ley» a todos aquellos que vuelquen sus escombros de forma indiscriminada.

Por su parte, la Delegación de Medio Ambiente está trabajando para definir los lugares más utilizados como vertederos incontrolados con el ánimo de erradicarlos en un futuro. Asimismo, entre las medidas que se aprobarán en el próximo pleno municipal destaca la de aumentar la cuantía de las multas hasta un millón de pesetas. En la recámara queda aplicar con mayor rigor la presentación de querrelas por delito ecológico contra quienes, por su forma de actuar, piensan que el término municipal de Getafe es un amplio vertedero.

A tenor del elevado número de expedientes sancionadores que ha cursado la Delegación de Medio Ambiente, todo parece indicar que las multas no suponen ningún freno para erradicar este problema. Según ha podido saber **El Progreso** de fuentes solventes, también se da el caso de los propietarios de fincas que consienten el vertido de escombros de forma incontrolada pese a las reiteradas denuncias cursadas contra esta actividad. La situación generada hace que diversas zonas de Getafe, al igual que en otras localidades limítrofes, sigan pareciendo «basu-



Ni siquiera en los lugares permitidos para ello se vierte de forma adecuada.

rosos» aunque existan ordenanzas y sanciones que impidan estos vertidos.

### MEDIDAS CONTRA VERTIDOS INCONTROLADOS

El pasado mes de diciembre el Ayuntamiento aprobó una serie de medidas que configuran la actual normativa contra los vertidos incontrolados. Entre ellas destacamos:

- Comunicación al Departamento de Medio Ambiente de todas las licencias de obras susceptibles de generar residuos sólidos, con la obligatoriedad por parte de la empresa que realice las mismas de definir expresamente el lugar de vertido de éstas.

- Control y seguimiento del destino final de todos los residuos sólidos



procedentes de obras en el término municipal.

- Realización de un inventario de escombros del término municipal que dé una idea exacta y real del problema (este inventario está en estos momentos a punto de culminarse).

- Vigilancia policial de zonas utilizadas como vertederos incontrolados.

- Retirada de la oportuna licencia a la empresa encargada del transporte de tierras y escombros cuando alguno de los vehículos pertenecientes a la misma o contratados por ella haya sido objeto de sanción o precintado por la autoridad municipal.

- Sancionar al titular del vehículo o, en su caso, a la empresa contratista del servicio, por infracción urbanística con multas de hasta 500.000 pesetas.

- Apertura de expediente sancionador al propietario o propietarios de las fincas utilizadas como vertederos incontrolados.

- Ampliación del vertedero municipal ante un posible incremento de obras a realizar en el término municipal.

- Reconversión de antiguos areneros en vertederos controlados, medida que favorecería la recuperación de grandes espacios actualmente degradados.

- Limpieza y desescombro de aquellas zonas que en la actualidad presentan un mayor deterioro paisajístico.

- Cuando los vertidos supongan un grave atentado al Medio Ambiente, se presentará querrela por delito ecológico contra los causantes de los vertidos o de aquellos que lo consientan.

Pese a tratarse de una serie de actuaciones rigurosas y coercitivas, los vertidos se han seguido produciendo a un ritmo alarmante. Por este motivo, el alcalde, Pedro Castro, adoptó hace unas semanas una postura clara y tajante contra las personas que desechan sus escombros sin pararse a pensar en el deterioro que esto produce para una ciudad.

El hecho de verter en cualquier lugar de la localidad, bien para ahorrarse un dinero por metro cúbico de escombros o bien por desidia, se puede convertir en el arma que acabe con esta actividad una vez que las medidas y

sanciones se apliquen con el máximo rigor, tal y como ha anunciado la corporación municipal. Asimismo, se intensificará el número de personas dedicadas a la vigilancia de los lugares utilizados como vertederos incontrolados con el fin de erradicar un problema que deteriora municipios como Getafe a pasos agigantados. La consigna es clara: acabar con cualquier tipo de vertidos —escombros, humos, materias tóxicas, aguas residuales, etc.— antes de que éstos acaben devorando nuestra localidad.

NICO MENDEZ

El Bercial es una de las zonas de nuestro municipio más afectada por el vertido incontrolado de escombros.



## «Getafe sigue siendo un basurero»

Pedro Castro, alcalde de Getafe, habló con **El Progreso** del endurecimiento de la normativa para erradicar el vertido incontrolado de escombros que se viene produciendo de forma sistemática en nuestro municipio.

—¿A qué es debido el endurecimiento de las medidas aprobadas el pasado año 1989?

—Hemos visto que las medidas aprobadas no daban los resultados apetecidos y no cumplen los objetivos, lo que nos ha llevado a tomar las siguientes medidas: que las sanciones lleguen hasta el millón de pesetas y que se produzca la inmovilización de todo vehículo que vierta escombros incontroladamente, pudiendo estarlo

el tiempo necesario hasta que restituyan los escombros a su lugar de origen o a los vertederos destinados a tal menester. Queremos cambiar la imagen de Getafe, en la que se acumulan vertidos y residuos, para recuperarla como un entorno digno.

—¿Getafe sigue siendo un basurero?

—Sí, indudablemente. Si uno recorre las ciudades de España, e incluso las europeas, se da cuenta que en el norte de éstas la imagen es de limpieza, de apuesta por el futuro, de servicios y de cultura. En Madrid ocurre lo mismo. El norte sigue siendo privilegiado y el sur el hermano pobre. Queremos hacer una apuesta por eliminar las desigualdades existentes. Además, pienso involucrar a los alcaldes de la

zona sur para que adopten las medidas que nosotros hemos puesto en práctica. En una palabra, decir «hasta aquí hemos llegado, queremos rebelarnos, basta ya», para situar realmente la zona sur de Madrid al mismo nivel que la zona norte.

—¿Existe acuerdo de todos los grupos para endurecer la normativa?

—No hay ninguna discrepancia en esto. En el próximo pleno se aprobarán con total seguridad las nuevas medidas, puesto que es un proyecto en el que estamos involucrados todos los grupos políticos, ya que lo que buscan es el bienestar de Getafe por encima de todo. La consigna es erradicar cuanto antes este grave problema medioambiental que padecemos.

**TU TRANQUILIDAD  
LO MERECE**

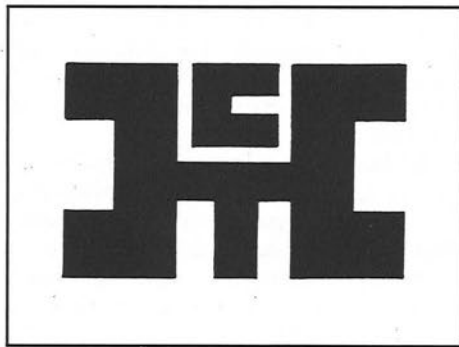

**CONSTRUCCIONES TECNICAS  
HERBA, S. A.**

SAN JOSE DE CALASANZ, 7  
Teléfs.: 682 24 36 - 682 68 78 - 682 25 13

GETAFE  
(Madrid)



**Complejo**

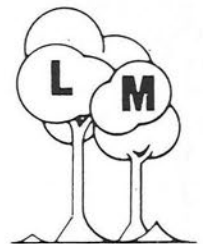

**LAS MORERAS**

- RESTAURANTE
- SALONES PARA BODAS Y COMUNIONES
- SALON PRIVADO PARA COMIDA DE EMPRESAS
- CAFETERIA PUB
- AMPLIAS TERRAZAS
- **GASOLINERA**

**AMPLIO  
APARCAMIENTO  
GRATUITO**

***Calle Madrid, 143 antiguo (final)***  
Junto aparcamiento de Renfe en Las Margaritas  
***Teléf.: 696 21 75 GETAFE***

**Francisco Hita: «Últimamente no comparto la actitud de Leguina»**

## «En la cuerda floja»

Hasta el próximo 16 de septiembre las agrupaciones locales elegirán a los compromisarios que acudirán al congreso regional extraordinario del que saldrá elegida la delegación que representará a la FSM en el congreso federal del PSOE. En estos días se librará el primer «gran pulso» que determinará la correlación de fuerzas entre Joaquín Leguina y José Acosta. Una batalla que se libra por el control de la poderosa federación madrileña. Los resultados servirán de «termómetro», cara al congreso que se celebrará en enero para elegir al secretario general y a la nueva dirección de la FSM. Sobre esta «crisis» hemos hablado con el vicesecretario general del PSOE en Getafe, Francisco Hita.

—Septiembre se perfila como un mes «explosivo» por la batalla que se va a librar en el congreso extraordinario de la FSM. Actualmente existe una «crisis» que enfrenta a su secretario general, Joaquín Leguina, con su presidente, José Acosta. ¿Cómo vive Getafe esa «crisis»?

—No es una pelea estrictamente personal entre Joaquín Leguina y José Acosta, entre otras cosas porque llevan trabajando muchos años en este partido. Son dos excelentes compañeros que han desempeñado un buen trabajo en el partido. Lo que se está discutiendo son distintos modelos de partido. Sin embargo, no comparto la actitud de Joaquín Leguina últimamente. Lleva de secretario general de Madrid cerca de 12 y él también defendía antes que los debates se hicieran dentro. Por eso no entiendo porqué ahora insiste en que se hagan en los medios de comunicación.

Joaquín Leguina todavía no ha planteado con claridad (en ningún comité regional, federal ni en ninguna agrupación) cuáles son los problemas que tiene con José Acosta, con la ejecutiva federal o con quien sea. No acepto el planteamiento que está haciendo Leguina. Este partido es tremendamente abierto. Y lo ha demostrado, por ejemplo, con Joaquín Leguina, un compañero que vino de otro partido (Convergencia Socialista) y ahí está de secretario general de la FSM, desde hace años. El aperturismo que él defiende lo venimos practicando desde hace mucho tiempo.

—El secretario general de la FSM ha declarado, refiriéndose a Acosta, que lo que éste pretende es «cortar cabezas».

—Yo creo que en este partido no se practica eso de «cortar cabezas». Bueno, Joaquín Leguina ha estado en muchas crisis y en 12 años que lleva de secretario general de la federación seguramente habrá sido

«uno de los que más cabezas ha cortado», porque para eso es el secretario general y tiene que definir políticas. No es un problema de cortar cabezas sino de defender posiciones políticas.

—Una de las críticas más comunes que efectúan tanto el secretario general de la FSM como Izquierda socialista es la necesidad de una mayor apertura y renovación en los órganos de dirección del partido.

—Tendrá que ser primero el partido quien lo diga. El hecho de que un ministro o un presidente de una comunidad diga que hay que abrir el partido me parece una opinión pero no sé si es la opinión del partido ya que ésta se define en los congresos. Me parece que no es un problema de personas sino de ideas, de planteamientos políticos... Para esta década hay que hacer modificaciones del proyecto político y adaptarlo a la realidad de los próximos años. Ese es el debate que tiene que producirse y no el de si un ministro tiene que entrar en la ejecutiva o no.

—A Juan Barranco le ha correspondido en este conflicto la labor de mediador entre sus dos compañeros Leguina y Acosta. Quizás sea el único que no queda «tocado»...

—Juan Barranco es un hombre muy valioso para el partido en Madrid. Con un fuerte arraigo no sólo en la capital sino también en los pueblos del cinturón industrial. Está haciendo un importante esfuerzo por resaltar lo que une a Leguina y a Acosta y no lo que les separa. No sé si este esfuerzo tendrá traducción en el congreso pero es un buen intento. Es una persona muy leal al partido y también a la dirección del federal.

—Se ha llegado a barajar su nombre como cabeza de delegación...

—Sobre esa posibilidad todavía no hay nada decidido. Si fuera Juan Barranco me parecería un buen cabeza de delegación. Estos conflictos de carácter político en el partido se suelen resolver de una forma no excesivamente traumática. Y estoy convencido que el resultado del congreso ordinario del próximo enero será bueno para el conjunto de los socialistas madrileños.

—La «batalla» que se está librando en el seno de la FSM podría acabar con esa tradición diversificadora y aperturista con la que se ha distinguido Madrid...

—Madrid es la federación, políticamente hablando, más importante de España. No me refiero a su número de militantes sino a su peso específico. La última dirección del partido en Madrid, la que encabeza Joaquín Leguina como secretario general, fue elegida en el congreso por el 86% de los vo-

tos. Eso no ha impedido que exista un debate serio, profundo y con muchas sensibilidades en el seno de la federación. Esa ha sido siempre la historia de Madrid y no veo ninguna razón para que cambie.



—El próximo día 9 se reúne la agrupación local para elegir los 12 delegados que irán al próximo congreso regional, Supongo que no se esperan grandes sorpresas.

—No lo sé. En el PSOE, afortunadamente, nunca se puede predecir a ciencia cierta qué es lo que va a pasar en la asamblea. Yo le puedo dar mi opinión personal: vamos a defender una elección de delegados que sostengan las posiciones del partido a nivel federal. Consideramos que la política que ha efectuado el partido con el equipo dirigente encabezado por Felipe González y Alfonso Guerra ha sido eficaz y ha resuelto muchos problemas de los españoles. Por tanto, como se ha demostrado eficaz parecería una insensatez no defender esa política.

—En esta agrupación existe una homogeneidad que no se da en otras agrupaciones socialistas. Sin embargo la falta de corrientes es criticada porque suele desembocar en una falta de aperturismo.

—No comparto esta tesis. Si se refiere a la apertura en el interior del partido de manera que cada uno exprese lo que quiera, creo que siempre ha existido ese talante. Ahora bien, qué le vamos a hacer si la mayoría de los militantes opinan de la misma forma. Aunque ha habido discrepancias, que las ha habido sobre todo cuando se producen las elecciones de listas y los congresos, el partido en Getafe sigue unido y trabajando en la misma dirección.

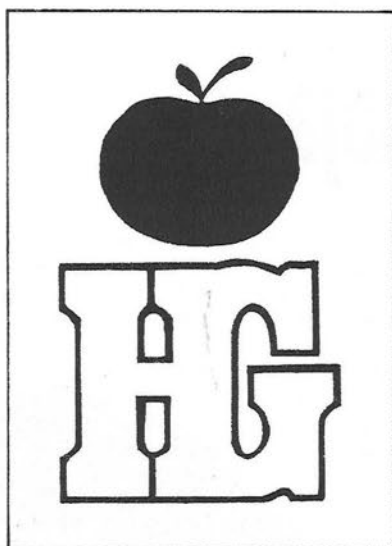

# Hiper Getafe

C/. Madrid, 117 Getafe ☎ 695 68 64

**Croissantería - Boutique - Deportes**  
**Cafetería - Restaurante**

**APARCAMIENTO GRATUITO EN 1.º SOTANO**

**Nuestro objetivo:  
Una compra agradable  
con los precios de Hiper Getafe.**

**rompemos  
todos los moldes  
de precios**

**¡VEN A COMPROBARLO!**

## PLAZA DE LA CONSTITUCION ASFALTADA

Las obras de asfaltado que se han realizado en la Plaza de la Constitución tienen por objeto solucionar temporalmente el problema de aparcamiento en esta zona. Sin embargo, estos trabajos ya han levantado las críticas de algunos vecinos ante la desaparición de la tradicional placita que adornaba este lugar. **«Lo que se pretende es hacer una actuación muy rápida, poco costosa y superficial»** — señala Jesús Neira, concejal de Urbanismo— hasta que se aborde el aparcamiento subterráneo definitivo y el traslado del Ayuntamiento». Las previsiones municipales apuntan que hasta junio del año próximo no se podrán realizar ambas actuaciones.

**«Para esas fechas tendremos adjudicadas las obras de la casa consistorial, ya que en estos momentos se está terminando el proyecto definitivo, también tendremos adjudicado el aparcamiento y, además, estará terminada la Fábrica de Harinas por lo que podrá realizarse entonces el traslado del Ayuntamiento»** ha confirmado Neira. El retraso del proyectado nuevo Ayuntamiento se debe fundamentalmente a la falta de inyección económica por parte del gobierno regional madrileño, lo que ha obligado a buscar otra forma de financiar el proyecto.

## COOPERATIVAS A CONCURSO

El próximo 20 de septiembre finaliza el plazo para el concurso de adjudicación del suelo del polígono El Casar, en donde se construirán las primeras 625 viviendas de precio tasado. Las cooperativas (por el momento se han presentado todas las de Getafe así como varias de Madrid) deberán entregar sus propuestas antes de esa fecha y posteriormente una comisión se encargará de evaluar todas las ofertas en función del baremo de puntuaciones escogido. Asimismo, la comisión adjudicará las parcelas según la puntuación obtenida. Según ha declarado Jesús Neira, **«necesitaremos un mes o mes y medio para estudiarlo y esperamos que en noviembre pueda ser adjudicado. El objetivo es que a primeros de año se pueda empezar a construir»**. Por otra parte, a primeros de septiembre la corporación aprobará la adjudicación del proyecto de urbanización de El Casar.

## Calle Madrid: últimos retoques

Los retoques y modificaciones que ha sufrido la calle Madrid ha lo largo de su **«accidentada»** peatonalización parecen haber llegado a su fin. Durante el pasado mes de agosto fueron instaladas las nuevas farolas así como los 18 árboles con los que contará esta calle. Asimismo también está previsto que para primeros de septiembre se instalen los últimos componentes del mobiliario urbano: los bancos de piedra de color ocre y las jardineras. A mediados de este mes se pondrá el cierre definitivo a esta actuación.

Además, en el pleno ordinario de septiembre se adjudicará la continuación de la calle Madrid. Según el delegado de Urbanismo **«este proyecto, que también ha sufrido algunas modificaciones, tiene una duración de obra de 6 meses y también contará con las mismas farolas que se han puesto en la calle Madrid. Se pretende hacer la Plaza de General Palacios mucho más bonita, ampliar las aceras de General Palacios hasta Plaza de España, cambiar las baldosas, el bordillo y asfaltar la calle»**. El presupuesto de este proyecto asciende a 60 millones de pesetas.

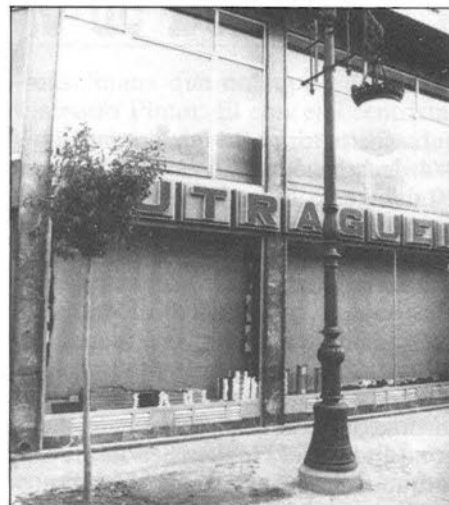

## Nuevo mobiliario infantil

Diversos parques públicos cuentan con un mobiliario infantil de madera, sustituyendo a los tradicionales columpios, toboganes y balancines de hierro. Sin duda, se trata de un mobiliario más bonito y completo que desde hace algún tiempo está haciendo las delicias de los niños que juegan en General Palacios y en el parque de San Isidro, primeros lugares donde se han instalado estos juegos infantiles. Aunque en apariencia resulten más complejos y aparatosos que los de hierro, no se conocen datos estadísticos que prueben que estos nuevos juegos son más inseguros que los de otro tipo. Asimismo está previsto instalar este mobiliario infantil en otros parques y zonas de tierra tanto en Polvoranca como en el casco antiguo.



**Una tromba de agua descargó en nuestra ciudad**

## Calles inundadas

La fuerte tormenta que durante unos 3/4 de hora descargó el pasado lunes 20 de agosto sobre Leganés ha vuelto a poner de manifiesto la necesidad de agilizar un plan de colectores que adecúe la red a las necesidades actuales de una población de 168.000 habitantes. La tromba de agua provocó inundaciones en aquellos «puntos negros» en que los colectores entran en carga por saturación, como en el caso del Polígono Industrial Nuestra Señora de Butarque o la franja sur de Zarzquemada (especialmente, en torno a Monnegros y Trabenco).

Los vecinos de los portales 28, 30, 32 y 34 han iniciado una campaña de protesta, que continuará este mes de septiembre con cortes de tráfico y asistencia al pleno municipal, «para que el Ayuntamiento ponga fin, de una vez por todas, a un problema que venimos arrastrando desde hace 17 años». Manuel Martínez, portavoz de las 160 familias que viven en esos bloques, ha manifestado a *El Progreso* que es angustiosa la situación que viven cuando se desata una tormenta. «EL agua corre como un río por las aceras —relata Manuel Martínez— y entra en los portales. Saltan las tapas de las alcantarillas, a pesar de que intentamos contenerlas subiéndonos encima. Esta última vez, en el portal, el nivel del agua alcanzó casi 30 centímetros. Menos mal que la tormenta duró poco porque, de lo contrario, hubiese llegado a todas las viviendas del bajo y al cajetín de la fuerza eléctrica».

La tormenta se inició poco antes de las 3,30 h. de ese 20 de agosto descargando, con especial virulencia, sobre el término municipal de Leganés. Según datos de la estación meteorológica de Cuatro Vientos, en el momento de mayor intensidad se recogieron 60 litros/hora por metros cuadrado. Los bomberos efectuaron 21 salidas, la más grave en el Polígono de Nuestra Señora de Butarque; una de cuyas calles quedó anegada por el agua y obligó a cortar la circulación durante media hora. Varios vehículos tuvieron que ser rescatados por los bomberos, que en ningún momento tuvieron que recurrir a las bombas para achicar el agua.

No es la primera vez que nuestra ciudad sufre inundaciones. En los dos últimos veranos, tormentas de gran intensidad han originado situaciones catastróficas en La Fortuna. En este barrio se solucionaron los problemas con la entrada en funcionamiento de un nuevo colector en el que se invirtieron 50 millones de pesetas el pasado otoño.

La tormenta de este año ha llegado sorprendiendo, por pocos días, la puesta en marcha del nuevo colector principal que discurre en torno a la carretera de Villaverde. Este colector se encuentra ya en su última fase, a falta de los remates de finalización de obra. Según el concejal de Urbanismo, Isidoro Herrero, el Ayuntamiento ha solicitado a la CAM que agilice las obras, que cuentan con un presupuesto de 600 millones de pesetas, para que el colector entre definitivamente en funcio-



**Miguel Martínez, portavoz de los vecinos de Monnegros, contempla los daños causados por la tormenta del 20 de agosto.**

namiento. «Porque, si lo hubiese estado —comenta Herrero— las inundaciones del polígono no habrían ocurrido».

Respecto a los «puntos negros» de Zarzquemada, el concejal confirmó a esta revista que el equipo de gobierno conoce los problemas que se originan con lluvias de gran intensidad en estas trombas atípicas de agua. En estos momentos se está elaborando un plan de colectores cuyas primeras estimaciones auguran que la mejora de nuestro alcantarillado necesitará una inversión cercana a los 2.000 millones de pesetas. Eso sin hablar de la mejora de los colectores principales, que se está llevando a cabo desde hace dos años.

Los vecinos de Monnegros no parecen dispuestos a esperar. «No podemos seguir —reitera Manuel Martínez— sin ninguna respuesta clara del Ayuntamiento. El concejal, con quien nos hemos reunido en otras ocasiones, hace caso omiso de nuestras reclamaciones. Tenemos miedo de que el agua que entra en los portales pueda haber ido mirando la estructura del edificio».



**El Ayuntamiento está realizando el proyecto del Plan Director de Colectores para poner fin a los puntos negros que provocan las inundaciones.**

## CEMENTERIO MUNICIPAL

El Ayuntamiento ha acordado solicitar a la CAM la modificación del PGOU para construir un cementerio municipal de 162.500 metros cuadrados de superficie. Con esta iniciativa se solucionarían los problemas de enterramiento que a corto plazo se suscitarían en Leganés por la saturación del cementerio parroquial.

El plazo previsto para la construcción es de dos años. Ese mismo plazo es el que los técnicos auguran al cementerio de El Salvador que, según otro acuerdo municipal, será ampliado con la cesión de una parcela municipal de más de 15.000 metros cuadrados. La media de enterramientos en nuestra localidad ha subido en los últimos cuatro años de 250 a 450 personas.

## NUEVOS CENTROS CIVICOS

El último pleno de la corporación sirvió para aprobar el pliego de condiciones de la subasta para construir los centros cívicos de La Fortuna y El Carrascal, contemplados dentro del plan trienal de inversiones. En el de El Carrascal se invertirán 400 millones de pesetas, 280 antes de que finalice este ejercicio y el resto en 1991. Para el de La Fortuna hay prevista una inversión de 250 millones, 182 en 1990 y los 60 restantes el año próximo. Estos dos nuevos centros cívicos vendrían a sumarse a los que ya existen en Zarzacamada (Julián Besteiro), en San Nicasio (Caro Baroja) y en la zona centro (Hernán Cortés).

## UNIVERSIDAD

El estudio de detalle del campus de Leganés, aprobado por la Comisión Gestora de la Universidad Carlos III, deja claro que la construcción en las actuales instalaciones del Regimiento Saboya y la granja militar supondrá la desaparición de la calle Butarque. El estudio define que se hará un tratamiento integral de los 80.000 metros cuadrados. La idea es apoyar las edificaciones en las vías de acceso que siguen el perímetro del solar. Las construcciones serán delimitadas por itinerarios peatonales que confluirán en un gran espacio abierto en la zona donde actualmente se encuentra el jardín del cuartel. El estudio de detalle marca también la necesidad de adecuar las redes de transporte público a las nuevas necesidades del municipio.

## Pintor, ante la suspensión de militancia del CDS

# Como un soldado de Boabdil

Como una de las huestes de la adalid musulmana que no supo «defender» Granada dice sentirse en estos momentos Gregorio Pintor. El concejal centrista, portavoz de su grupo y presidente del partido en Leganés, espera estos días que la comisión del conflicto del CDS se pronuncie sobre la suspensión de militancia que pesa sobre él desde el pasado mes de julio. Pintor es uno de los integrantes del ya conocido como «grupo de los cien», salido de la lista alternativa que se presentó en el Congreso de Torremolinos, que a principios de verano remitió una carta «con aires renovadores» al presidente Adolfo Suárez. El escrito se filtró a la prensa y la ejecutiva centrista acordó la inmediata suspensión de militancia para «los nuevos críticos».

«Yo considero —manifiesta Pintor— que el documento no tiene la importancia que le está dando la dirección del CDS y que por ello reconsiderará su postura. Por el bien del CDS es necesaria una amnistía total que intente también recuperar a gente que perdimos anteriormente». Según el relato del concejal, conoció la existencia de la carta por teléfono. «Cuando me consultaron di mi beneplácito al escrito que para mí es todo un tratado de ética política. No sé por qué ha suscitado esos odios».

Por lo que se refiere a la posibilidad de que tras la suspensión de militancia se esconda un deseo de «quitar a alguien de en medio», Pintor manifiesta que no desea «pensar que alguien quiera pasarnos factura. Cuando Abel Cádiz y Castedo se fueron mal favor se hizo el partido. Sin embargo, peor favor se haría el CDS con represalias». Hasta que la dirección del CDS se manifieste, el concejal seguirá asistiendo a los plenos y sentándose en los sillones centristas, como ya hizo en el pleno de julio.

Pintor añadió que ha decidido no hacer ningún movimiento subterráneo en el CDS de Leganés «para no condicionar a los militantes». Sin embargo, añadió que cree contar con un apoyo masivo tanto de la militancia como en la ejecutiva. Prueba de ello es «que en las elecciones de mayo fui reelegido presidente por un amplia mayoría: ningún voto en contra y sólo cuatro en blanco».

Habrà pues que esperar la decisión de la comisión de conflictos para saber si Gregorio Pintor se mantiene o no en el partido centrista. «Yo no me veo fuera del CDS. Siempre he sido un hombre disciplinado en el partido y me gusta seguir los cauces legales, por eso no me he planteado aún qué haré en el futuro si se decide la expulsión (...) Posiblemente seguiría como concejal».



Un proyecto aventurero de dos jóvenes leganenses

## América en bicicleta

Sebastián «Ruedas» Medina y José Gómez «Azul» andan metidos estos días en la búsqueda afanosa de las «pelas» para emprender su último proyecto ciclo-aventurero. Recorrer 30.000 kilómetros del litoral latinoamericano durante dos años a lomos de su bicicleta es la meta final que se han marcado estos dos jóvenes leganenses. Después de un malogrado intento de llegar a China, ahora lo intentan de nuevo por las tierras descubiertas por Cristóbal Colón.

«Azul» y el «Ruedas» tienen previsto partir el próximo mes de octubre, igual que lo hicieron hace casi 500 años las carabelas de Colón. En avión cruzarán el Atlántico hasta Méjico, punto inicial del ciclo-viaje que continuará por los países del istmo centroamericano. Luego, tienen previsto atravesar Colombia y los países andinos (Ecuador, Bolivia, Perú y Chile) para, bordeando la Tierra de Fuego, alcanzar Argentina e iniciar el ascenso desde el cono sur del continente. En esa etapa atravesarán Paraguay, Uruguay, Brasil y las Guayanas. Sus previsiones son también arribar a las islas que fueron el primer reducto de la nueva tierra que avistaron y tomaron los conquistadores españoles para desembocar en Venezuela, desde donde regresarán a su localidad.

Sebastián Medina, 21 años, y José Gómez, 29 años, tienen ya una amplia experiencia en viajes de gran recorrido. En el 84 ambos hicieron un viaje juntos por Europa y 4 años después intentaron llegar a China en las dos ruedas. Según nos explica «Azul», la falta de «pelas» les obligó a suspenderlo cuando ya casi habían conseguido alcanzar el suelo turco.

La idea de emprender la conquista de las Américas ya les rondaba la cabeza. «A nosotros —explica Azul— lo que nos atrae es aprender y conocer a los nativos de los países donde viajamos. Eso en Europa se ha perdido. Todos sabemos que el consumismo hace perder el valor natural de la gente. Latinoamérica, sin lugar a dudas, es

otra cosa. Eso, encadenado con lo pendiente que está el mundo hispano de la fecha clave del 92, nos ha llevado a intentar ponerla en práctica. Todos oímos hablar de la Expo de Sevilla, pero no oímos nada referente a los pueblos de Sudamérica, necesitados de cosas tan elementales como escuelas u hospitales. Queremos aportar nuestro grano de arena conviviendo con ellos».

Ellos mismos destacan la importancia del vehículo elegido para su utópica aventura al describir la bicicleta como el medio más humano de entregarse a la gente y la forma más directa de relacionarse con la vida cotidiana de los países que recorrerán. La extensión del recorrido que se han marcado en el mapa supera los 30.000 kilómetros.

Según sus previsiones, necesitarán al menos dos años para llevarlo a la práctica. Eso si todo sale bien y consiguen cerrar el presupuesto de casi 2,5 millones de pesetas que cuesta la aventura.

«Hasta ahora —apuntan— hemos presentado proyectos al Instituto de Cooperación Iberoamericana y a la Comisión V Centenario. Hace unos días nos llamaron del Instituto para decirnos que no estaban interesados, pero esperamos tener más suerte con los del V Centenario. También contactamos con la delegación de Juventud del Ayuntamiento y el concejal nos dijo que podíamos contar con una ayuda de 200.000 pesetas. Una tienda de bicicletas ha puesto a nuestra disposición los repuestos para el viaje y nosotros nos lo vamos trabajando, vendiendo pulseras y camisetas que poco a poco la gente va comprando».

José Gómez se siente optimista y dice que si consiguen por lo menos 400.000 pesetas iniciarán la aventura el 12 de octubre. «Desde luego, es poco dinero, pero intentaremos trabajar por el camino. Nosotros no somos solventes pero empezamos lo que hemos proyectado sin que importe demasiado si terminaremos o no la aventura». Una utopía que tratará de hacerse realidad un 12 de octubre y no precisamente en el puerto de Palos. ¿Habrà alguna reina que empeñe sus joyas para hacer realidad una idea de dos descubridores del siglo XX? Quizás la Comisión V Centenario sea la Isabel de esta aventura.



A la izquierda de la fotografía se encuentra José Gómez, de 29 años. A la derecha, su compañero, Sebastián Medina, de 21 años. Estos dos jóvenes iniciarán en octubre una aventura por América, en bicicleta.

ANA ROLDAN



**Casi el 30% de la población getafense se prepara para el nuevo curso**

## La vuelta al «cole»

Los anuncios publicitarios de los grandes almacenes, que muestran a chiquillos sonrientes y «con zapatos nuevos», sirven en estos días de aviso a aquellos niños, y no tan niños, que ven llegar a gran velocidad el comienzo del nuevo curso escolar. Algunos desearán volver a ver a sus amiguetes, compañeros inseparables en las guerras de tizas. Otros no se sentirán tan contentos, y estarán a la espera de los resultados obtenidos en las temidas pruebas de septiembre para saber si pueden pasar al siguiente curso o tendrán que perder otro año repitiendo. De cualquier forma, todo está a punto: cuadernos, lapiceros, plumieres, carteras, uniformes y un sinfín de llamativos objetos hacen las delicias de los escolares en estas fechas que sirven de preámbulo a la vuelta al «cole».

En estos días, casi el 30% de la población de Getafe está preparándose para emprender el nuevo año escolar. Cerca de 40.000 chavales (entre EGB y Enseñanzas Medias) empezarán pronto un nuevo curso en nuestra localidad. Y podrán hacerlo eligiendo entre los 46 colegios (32 públicos y 14 concertados) y los 19 centros de Enseñanzas Medias de BUP y FP (12 públicos y 7 concertados) que se encuentran repartidos por los distintos barrios de este municipio.

Sin embargo, las tasas de natalidad han descendido enormemente en los últimos años. Esto, unido a la proliferación de colegios e institutos, ha dado lugar a que en la actualidad nuestros hijos y hermanos pequeños tengan menos compañeros con los que compartir su profesor. La ratio que establecía el Ministerio de Educación y Ciencia para el año pasado era de 30 niños, para preescolar, y de 35 para la EGB. No obstante, en los colegios públicos de Getafe ésta fue de 24 en preescolar y de 26,7 en EGB, o sea, que «a nivel de ratio, Getafe es un lujo», como afirmó a El Progreso Carmen Cobo, Coordinadora de Educación del Ayuntamiento de nuestra localidad.

Esta ratio se ve más reducida en aquellos colegios que cuentan con unidades de integración. También los niños con minusvalías o deficiencias tienen derecho a una educación, y el hecho de que ésta la adquieran en un colegio ordinario -siempre que el grado de minusvalía lo permita- favorece su integración en la vida social.

En el curso anterior cinco colegios públicos de Getafe dispusieron de aulas de integración. Este año habrá dos más (el C.P. Jorge Guillén y el Francisco Quevedo) y en el curso 91-92 se prevé que el Sagrado Corazón y el Mariana Pineda pasen a engrosar esa lista. Estos centros acogen a un máximo de dos niños de integración por cada aula, viendo su ratio limitada a un máximo de 18-20 alumnos, además de contar con personal de apoyo como logopedas, profesores de psicomotricidad, etc.

### LOS MAS PEQUEÑOS

El descenso en la población infantil ha propiciado también que la escolarización llegue a niños de tres años. El curso 89-90 fue el primero en que un colegio público de esta localidad (C.P. San Isidro) incluyó entre sus aulas dos unidades de P-3, esto es, preescolar de 3 años. Este año se añaden a la lista cuatro colegios más con una unidad de P-3 cada uno. «Esto ha sido posible gracias a que en Getafe el tema de la escolarización a los cuatro y cinco años está superado —asegura Carmen Cobo—, incluso se ha suprimido alguna unidad de cuatro años por falta de alumnos con esta edad». No hay que olvidar, sin embargo, que se trata de enseñanza no obligatoria.

Otros centros que imparten la educación preescolar son las Escuelas Infantiles. Estas suponen el primer eslabón del sistema educativo, acogiendo niños de 0 a 6 años. La función de estas escuelas no es imbuir conocimientos que más tarde tendrán tiempo de adquirir, sino la de ayudar al

desarrollo de todas las capacidades del niño, así como propiciar la relación con otros niños. De esta manera, los más pequeños de la casa también pueden estrenar sus bonitas carteras.

Precisamente, las tres Escuelas Infantiles existentes en Getafe serán objeto, en los próximos cinco meses, de un estudio de viabilidad para comprobar su funcionamiento. Además, lo que se persigue es equilibrar los costos, ya que actualmente son excesivos. Y es que hoy en día una plaza escolar infantil en Getafe cuesta 504.000 pesetas al año. Tal vez cuando la Comunidad de Madrid construya la cuarta Escuela Infantil (las tres actuales son municipales), para la que el Ayuntamiento ya ha cedido los terrenos, esos costos se hayan reducido.

### NOVEDADES PARA ESTE CURSO

Pero no sólo por abajo se está aumentando la edad escolar. Uno de los objetivos de la tan discutida Reforma del Sistema Educativo es la escolarización obligatoria



# REPORTAJE

hasta los 16 años. Un efecto de las previsiones del Ministerio de Educación y Ciencia para la futura implantación de esta medida se va a dejar notar este año en Getafe.

Como consecuencia del ya mencionado descenso de la población en edad escolar, algunos colegios de nuestro municipio se están quedando vacíos. Sin embargo, éstos, en previsión de las numerosas reconversiones que tendrán que sufrir los edificios docentes cuando llegue a ellos la reforma, no van a desaparecer, sino que se van a unir a otros colegios próximos a ellos. Así, el C.P. Castilla pasa a pertenecer al Gerardo Diego, estando bajo su administración y adquiriendo su nombre. De la misma forma, el Reina Sofía «adoptará» al Jorge Guillén y el Miguel Hernández al Emilia Pardo Bazán.

Otra modificación que veremos este curso en algunos colegios de Getafe será la construcción de nuevos comedores y gimnasios. Con los cuatro colegios que han solicitado al MEC la dotación de un comedor para este año, ya son 16 los comedores escolares que existen en nuestro municipio.

En cuanto a la dotación de instalaciones deportivas, el pasado año se firmó un convenio entre el Patronato Superior de Deportes y el Ayuntamiento de Getafe para la construcción y equipamiento de los centros que no tenían gimnasio. Además de las instalaciones, se llegó a un acuerdo para la implantación en todos los centros de un profesor especialista en Educación Física, personal que anteriormente corría por cuenta municipal. La segunda parte del compromiso se cubrió ya el curso 89-90, la primera parte está en marcha. El pasado año se construyeron gimnasios en ocho colegios públicos. En este curso se prevé la culminación del convenio con la edificación de ocho nuevas instalaciones, tres de ellas de la modalidad denominada M-4.

Los M-4 son gimnasios de gran envergadura (con una pista deportiva de 40 x 20 metros) que podrán ser utilizados, en horario extraescolar, por el resto del barrio. De los tres M-4 previstos, dos se van a construir para utilización conjunta de tres colegios muy cercanos entre sí. Los centros que disfrutarán de este tipo de edificación son el C.P. Seseña y Benavente, en El

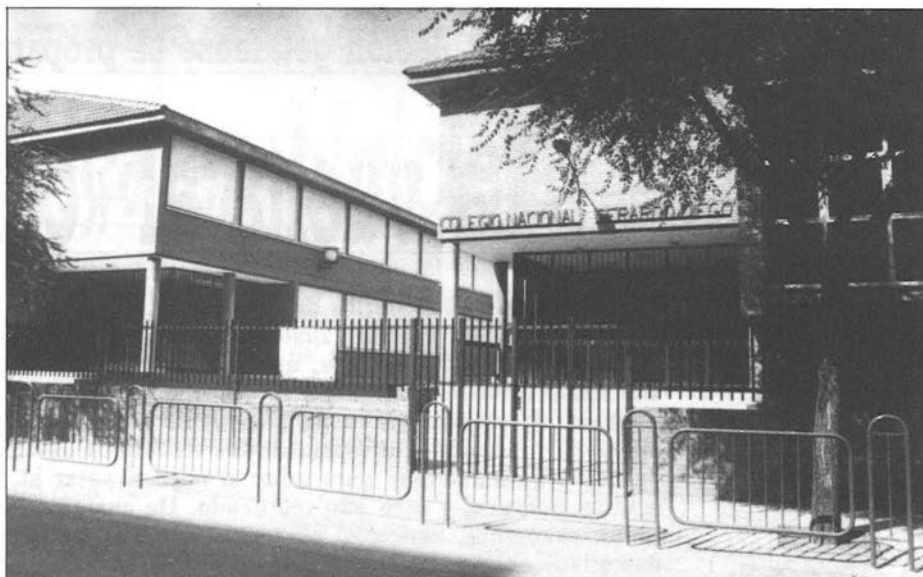

Este año, el Colegio Gerardo Diego absorberá al C.P. Castilla. Estos cambios también se repetirán en otros colegios de la localidad

Bercial, los colegios Luis Braile, Mariana Pineda y Concepción Arenal, que utilizarán conjuntamente un M-4 en el barrio Juan de la Cierva, y el Emilia Pardo Bazán, el Rafael Pazos Pría y el Miguel Hernández, que lo harán en la barriada de la Alhóndiga.

## LAS ENSEÑANZAS MEDIAS

Una parte importante de la población escolar getafense la componen los jóvenes entre 15 y 20 años, grupo de edad al que todavía no han llegado los efectos de la caída de la natalidad de la última década. Pues bien, de éstos, 1.890 cursaron solicitud en junio para estudiar primero de BUP en este curso que está a punto de inaugurarse y 1.713 se decantaron por la FP. No obstante, estas cifras son provisionales y dependerán en gran medida de los resultados de septiembre.

El caso es que la existencia de una gran masa de población joven en nuestra localidad, unido a un creciente desempleo que invita a la continuación de los estudios, ha provocado que el MEC ya esté abordando

la construcción del noveno instituto de Bachillerato y el cuarto de Formación Profesional. El año pasado empezó a funcionar el Instituto núm. 8, situado en la carretera de Leganés y perteneciente a la zona de influencia de la Alhóndiga. Sin embargo, a él acudieron jóvenes de Las Margaritas y Juan de la Cierva, lo que provocó algunas tensiones. «Para queno estuvieran en doble turno y pudieran ir por la mañana, se optó por trasladarles allí con un autobús subvencionado», nos aclaró Carmen Cobo. «Pero, cuando en octubre entre en funcionamiento el Instituto núm. 9, situado junto a la carretera de Villaverde, la distribución de institutos por barrios estará mucho más equilibrada y los chavales podrán ir sin problemas cerca de sus casas».

También los centros de FP se han equilibrado bastante con la puesta en marcha en el curso 89-90 del número 3. La edificación del número 4, para el que ya se ha cedido un terreno, mejorará la situación de una Formación Profesional a la que se ha tenido siempre un poco «desprestigiada». Esto está cambiando. En la actualidad, cada vez es mayor el número de solicitudes para FP y «nos pilla un poco desprovistos en las previsiones que se hacen respecto a los cursos anteriores», reconoce la coordinadora. Antes, el fracasado, el que no quería estudiar o iba mal en la EGB, se «refugiaba» en la FP. Sin embargo, «ahora hay chavales muy conscientes de que han llevado una EGB bien y optan por ir a FP porque tienen claro que quieren hacer esa especialidad», declaró Carmen Cobo.

## LA POLEMICA REFORMA

El tema de la Educación ha ganado gran interés en los últimos años. Todavía resuenan en nuestros oídos las voces de estudiantes que se manifestaban en petición de una reforma de la enseñanza. Y esa reforma está a punto de llegar, aunque lo haga en medio de grandes descontentos.

CALENDARIO DE IMPLANTACION DE LA REFORMA EDUCATIVA

	PRIMARIA						SECUNDARIA OBLIGATORIA				MODULO 2.º	SECUNDARIA POS / BACHILLERATO		MODULO P. 3.º			
	1.º	2.º	3.º	4.º	5.º	6.º	1.º	2.º	3.º	4.º		1.º	2.º				
	6	7	8	9	10	11	12	13	14	15		16	17				
1989-90	Promulgación de la Ley; Debate curricular; Puesta en práctica de medidas específicas de mejora del sistema educativo																
1990-91	Desarrollo de la Ley; Definición de los contenidos curriculares; Puesta en práctica de medidas específicas de mejora del sistema educativo																
1991-92	x	-	-	-	-	x	-	-	-	-	-	-	x	-	-	-	x
1992-93	x	x	-	-	-	x	x	x	-	-	-	-	x	-	-	-	x
1993-94	x	x	x	-	-	x	x	x	x	-	-	-	x	-	-	-	x
1994-95	x	x	x	x	-	x	x	x	x	x	-	-	x	-	-	-	x
1995-96	x	x	x	x	x	x	x	x	x	x	-	-	x	-	-	-	x
1996-97	x	x	x	x	x	x	x	x	x	x	-	-	x	x	-	-	x
1997-98	x	x	x	x	x	x	x	x	x	x	-	-	x	x	-	-	x

NOTA: Los módulos se irán poniendo en marcha a lo largo del proceso de reforma. El curso 1997-98 se ampliará la oferta de módulos 3 para los alumnos que terminaron el nuevo Bachillerato.



En junio de 1987, el MEC ofreció un primer proyecto para la Reforma de la Enseñanza, que sería ampliado al año siguiente con un documento específico sobre la FP. Después de dos años de largos debates, en abril de 1989, el MEC presentó la propuesta definitiva: el Libro Blanco para la Reforma del Sistema Educativo, en el que se hace una total reordenación de los niveles educativos actuales.

Una de las medidas principales previstas en esta propuesta es la ampliación de la Educación Básica Obligatoria hasta los 16 años, alcanzando así la edad mínima legal de incorporación al trabajo. De esta manera, los niveles educativos futuros quedarían establecidos de la siguiente forma: Educación Infantil (0-6 años), Educación Primaria (6-12), Educación Secundaria Obligatoria (12-16), Educación Secundaria no Obligatoria o Bachillerato (16-18), Formación Profesional, organizada en dos módulos profesionales, y Educación Universitaria, a la que se accedería tras una prueba de madurez. (Ver cuadro bajo estas líneas).

La instalación de todo este entramado será de una manera progresiva y gradual. Así, se prevé que en el curso 91-92 se introduzcan los primeros cambios, para que en el 97-98 la implantación sea total. (Ver cuadro página 18).

## LOS MAS MAYORES

Volviendo al tema que nos ocupa, la vuelta al «cole», no sólo los pequeños se convierten en los protagonistas de estos días. También sus padres, y sobre todo las madres, se animan cada vez más a emprender su particular curso escolar a la vez que lo hacen sus hijos. Y no nos referimos a los estudios universitarios que ya podemos cursar en nuestra localidad, en la recién estrenada Universidad Carlos III, sino al Plan Local de adultos. La Educación de adul-

Local de Adultos. La Educación de Adultos es una enseñanza no reglada que, a través de la E.P.A. (Centro de Educación Permanente de Adultos), el Programa de Alfabetización Municipal, la Escuela-Taller y los diferentes cursos y talleres de los cen-

tros cívicos, trata de facilitar una formación a todos aquellos que en su tiempo no pudieron adquirirla. Esta oferta se publica anualmente en el mes de septiembre en el boletín municipal del Ayuntamiento. El hecho de que esta revista se embuzone contribuye a que la información llegue a bastante gente. Pero, además, la Concejalía de Educación localiza por el censo a aquellos que no disponen del graduado escolar o el certificado de estudios para enviarles información por correo. El año pasado la respuesta fue masiva. Según Carmen Cobo, «aparecieron en mogollón y nos desbordaron. En el Sector III, que no había ninguna unidad de alfabetización, se crearon seis. Se trata de concienciarles, de engancharles. Al principio les da vergüenza ir a la escuela a su edad, pero pronto se dan cuenta de que, a la vez que aprenden y se sacan el certificado, salen de casa, se relacionan con la gente, se acercan a las actividades que se organizan en centros cívicos, etc.».

O sea, que tanto pequeños como grandes pueden equiparse ya para empezar con fuerza ese nuevo curso escolar que ya está llamando a nuestra puerta. Eso sí, los que no tuvieron suerte el pasado año antes tienen que prepararse bien esos exámenes de septiembre.

LOLA DOMINGUEZ

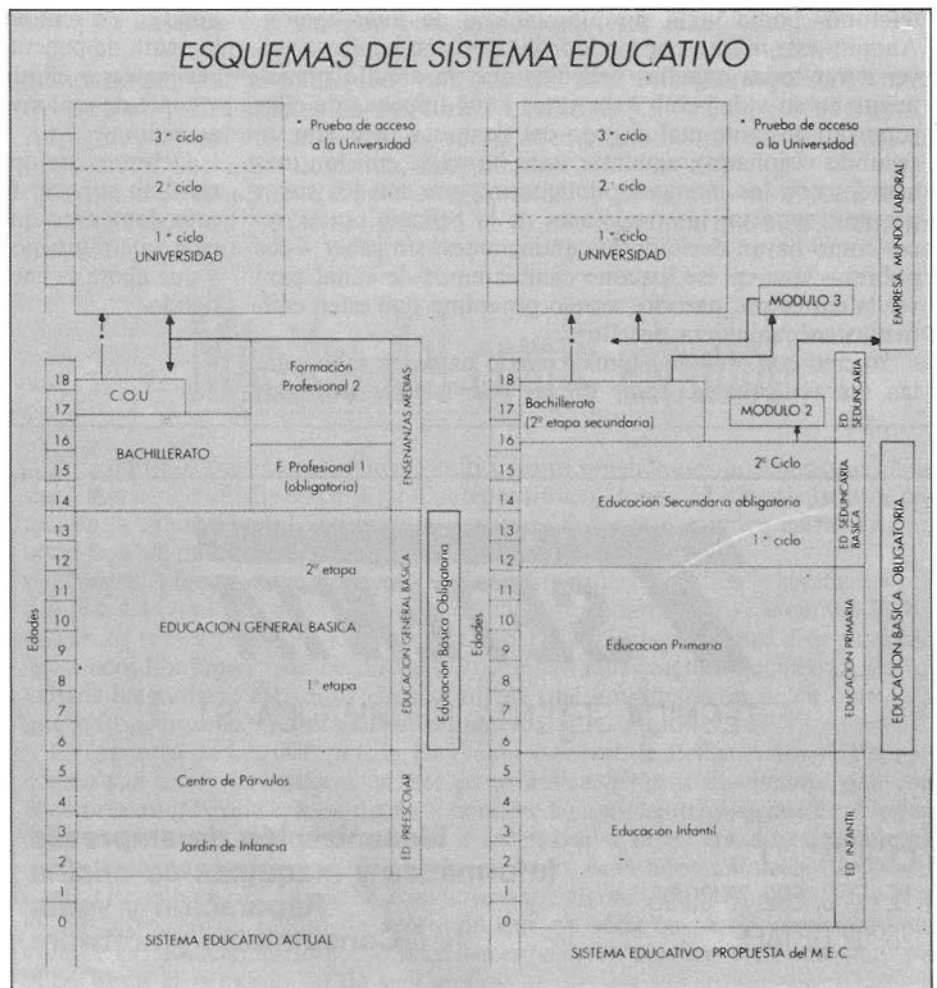

## Apología del vídeo

**E**N LOS ÚLTIMOS MESES han sido varios los artículos aparecidos en distintos medios de comunicación donde se vaticinaba la crisis del sector vídeo y la inminente desaparición de los vídeo-clubs.

Yo os puedo decir que he estado consultando las profecías de **Nostradamus** (en vídeo, por supuesto) y no aparece absolutamente nada de la tan cacareada desaparición de la industria videográfica.

Parece ser que la aparición de las cadenas privadas de televisión han modificado nuestros hábitos de ocio casero, nos han hecho desarrollar la mente del tal forma que somos capaces de seguir tres y hasta cuatro programas simultáneamente. Estas cadenas, sabedoras de esta lógica evolución humana, han sido generosas y han aumentado los tiempos de publicidad para ayudarnos en tan ardua tarea. Es más, hay alguna que entre los anuncios emite un trocito de película.

**S**ERÍA INTERESANTE SABER qué piensa el consumidor final de imágenes que antes alquilaba en su vídeo-club una película, la que más le interesaba a él en ese momento, la veía en casa cuando le parecía más oportuno y -si tenía suerte y no le llamaban por teléfono- podía verla sin ningún tipo de interrupción. Ahora a este mismo consumidor la televisión le ofrece volver a ver todas aquellas películas que ya alquiló previamente en su vídeo-club hace unos años (muchas de ellas soportan bastante mal el paso del tiempo y peor aún un segundo visionado); aguantar unas horas de emisión más acordes con los intereses publicitarios que con los suyos propios; soportar interrupciones de la película tantas veces como hayan decidido los anunciantes, sin saber —los pobres— que en ese instante cambiaremos de canal para ver la entrevista, partido, serie o programa que estén emitiendo en cualquiera de ellos.

Yo creo que todos nosotros, cuando hayamos saboreado las maravillosas ventajas de las televisiones (algunos

milagros como duplicar la duración de las películas) o estamos hartos y nos conozcamos todas las variedades de concursos existentes en el mundo, en ese momento nos daremos cuenta que el vídeo nos ofrece —por un precio más que razonable— la posibilidad de **VER LO QUE QUEREMOS, CUANDO QUEREMOS**. Esto significa que podemos tener nuestro propio canal privado en casa.

**N**O DEBEMOS NEGAR LA EXISTENCIA de un momento difícil para la industria videográfica, pero ésta debe evolucionar y saber ofrecer aquello que el mercado le demanda. Los productores tendrán que conseguir títulos más interesantes y negociar las ventanas de protección a unos mínimos razonables que permitan una buena explotación cinematográfica.

Y esos mismo productores deberían, a su vez, reconsiderar sus políticas comerciales de tal forma que a través de ellas ofrezcan a su canal de distribución la posibilidad de adquirir el número de copias necesario para satisfacer al usuario, permitiendo la rentabilidad de éstas en unos plazos de tiempo lógicos.

Los vídeo-clubs deberán profesionalizarse constituyéndose en las auténticas tiendas de cine en todas sus modalidades, sin renunciar a ninguna de ellas, como puede ser la venta de películas. Deberán trabajar dentro de los cauces legales y eliminar esa imagen de piratas, oportunistas y gente de mal vivir, de los que tantas veces se han hecho acreedores.

Debemos ser optimistas, el vídeo seguirá existiendo, variará su soporte físico, ganará en calidad, pero ese aparato doméstico que nos permite disfrutar de aquella película que tanto nos gustó y tanto significó para nosotros y que ahora se encuentra en nuestra videoteca, seguirá existiendo.

**FERNANDO BERNAL**  
Especialista en Vídeo

# SETENTA

TECNICA SETENTA INFORMATICA, S.L.

C/ PIZARRO, 6  
TELEFS. 682 73 39/95  
28902 GETAFE

**Mecanización de empresas  
Informática y máquinas de oficina  
Reparación y venta  
Consumibles y software**

## EL PROGRESO DE GETAFE

**SIMPLE CUESTION  
DE IMAGEN**

**Teléfono 683 83 40  
Departamento de Publicidad**

## ESCULTURA

El patio de la Universidad Carlos III cuenta con un emblema artístico propio, como ocurre con otras universidades. Se trata de una escultura hecha en acero de importantes proporciones, puesto que tiene 20 metros de altura, realizada por un escultor valenciano, **Miguel Navarro**, quien para fundir esta obra ha tenido que utilizar los Altos Hornos de Sagunto.

## EXPOSICION DE PINTURA

Una vez finalizado el periodo estival, se reanuda en los distintos centros las actividades de los talleres de cerámica, danza, teatro, pintura, escultura... para dar paso a un nuevo curso. Atendiendo a los distintos niveles, se realiza un taller de iniciación a la pintura en el Centro Municipal de la Cultura desde el día 3 hasta el 13 de este mes. En este mismo centro se inaugurará la temporada de exposiciones con las pinturas y grabados de Chema, la muestra podrá visitarse hasta el 18 de septiembre.

## LA FOTOGRAFIA DE ALFONSO

Otra de las exposiciones que les recomendamos es ésta de fotografía de **Alfonso Sánchez Portelas**, que hasta el 15 de septiembre se ofrece en el Centro Conde Duque. Este fotógrafo ha retratado todos los rincones madrileños, sus buhardillas, ruinas, fuentes y paseos, de la misma forma que captaba a los habitantes de la capital, aristócratas, modistillas o mendigos.

La guerra civil influyó mucho en este autor, fotografiando escenas dramáticas de los refugiados en el interior del metro, de los niños escondidos. Tras la guerra, su actividad se centró en el retrato y por su galería han pasado los personajes más importantes de la segunda mitad del siglo. Para este autor la composición del retrato es vida, expresión, pensamiento, líneas y matices. Personajes como Azorín, Machado y Abd-el-Krim son sus favoritos.

Señalamos también otras exposiciones como la del Mercado de la Puerta de Toledo, «**Ilustrar Madrid**», de la Asociación de ilustradores de Madrid, hasta el 16 de septiembre.

## Convocados por el Centro Municipal de Cultura

# Certámenes de poesía y cuentos

El Centro Municipal de Cultura ha convocado los certámenes de Poesía Ricardo de la Vega y de Cuentos Silverio Lanza para 1990. Ambos contarán con un jurado compuesto por los propios concursantes.

Por lo que se refiere al certamen de poesía, el tema será libre y cada participante sólo podrá presentar un trabajo, que deberá estar escrito a máquina, por una sola cara, en tamaño 29,5 x 21 cm., o sea, DIN-A4. Adjunto, en papel aparte, se deberá enviar el currículum vitae con todos los datos posibles, incluidos domicilio, teléfono, etc.

Sólo se precisa el original, sin copia alguna, y el límite máximo de extensión será de 30 versos. Además de los tres primeros de cada grupo, se publicarán las obras que la comisión considere mejores.

El plazo de admisión quedará cerrado el día 1 de octubre de 1990, a las 20 horas, admitiéndose todas las participaciones enviadas por correo cuyo matase-llos no sea posterior a esta fecha.

El fallo del jurado se realizará de la siguiente forma:

—Cada participante recibirá por correo, junto con un impreso para proceder a su calificación, un conjunto de poemas, que habrán sido agrupados previamente por orden de llegada.

—Dicho impreso con la puntuación estimada deberá remitirse a este centro en la fecha que en el mismo se indique.

—La no presentación del impreso calificador, o la recepción pasado el plazo, será causa suficiente para quedar fuera de concurso.

En cuanto al certamen de cuentos, habrá dos paralelos: el primero para menores de 18 años y el segundo para mayores de esta edad.

El tema será libre y cada participante sólo podrá presentar un trabajo que tendrá que ser escrito a máquina, por una sola cara y a doble espacio. El límite máximo no podrá exceder de tres caras, tamaño 29,5 x 21 cm., o sea, DIN-A4. Adjunto, en papel aparte, se deberá enviar el currículum vitae con todos los datos posibles, incluidos domicilio, teléfono, etc.

El plazo de admisión quedará cerrado el día 1 de octubre de 1990, a las 20 horas. El fallo del jurado se realizará de la misma forma que el del certamen de poesía.

# Muestra del cómic español

Para aquellos que deseen salir a Madrid, les recomendamos la exposición «**Nuevas Viñetas**» en el Museo de Arte Contemporáneo, donde 13 historietistas se reúnen en la sala Millares. Son artistas desconocidos que pretenden entrar en contacto con el público y promocionar sus obras.

«**Nuevas Viñetas**» es un punto de encuentro entre el público y las nuevas tendencias del cómic español. Está concebida como una muestra itinerante. En los próximos meses recorrerá la península y parte de Europa. Junto a éstos, viajarán cinco dibujantes más de diferentes nacionalidades, aglutinados en la sección «**Otros lenguajes**». De todos ellos se ofrece una amplia visión de su obra, a la que hasta ahora no se ha prestado atención.

El Instituto de la Juventud, la Dirección General de Bellas Artes y el propio museo son los organizadores de esta panorámica. El proyecto incluye una convocatoria anual en la que se darán a conocer las últimas tendencias, estableciéndose mecanismos para promocionar e incentivar a otros creadores españoles.

Un tema monográfico, el ocio en la juventud, es el hilo conductor de tan dispares ejecuciones. El cómic se convierte para algunos en el soporte idóneo de la denuncia, en un medio de expresión que no sólo busca el entretenimiento, aunque sin desacreditarlo como tal. Esta exposición permanecerá abierta al público hasta el próximo 30 de septiembre.

## JOVEN APARECE MUERTO

El pasado 18 de agosto, tras recibir el aviso de unos vecinos, la policía encontró a un individuo muerto detrás de la Universidad Carlos III. Debido a la rigidez que presentaba el cuerpo, que yacía boca abajo, podía llevar varias horas sin vida. Se trataba del joven **Félix Cambero Castaño**, residente en la Avenida de las Ciudades.

Por el momento, según la versión policial, se desconocen las causas de su fallecimiento, aunque el cuerpo del joven no presentaba síntomas de agresiones. Acto seguido, los agentes llamaron al juez y posteriormente se efectuó el levantamiento del cadáver.

## ACCIDENTE EN UNA PISCINA

Un joven vecino de Alcorcón resultó herido de gravedad al tirarse de cabeza en una piscina getafense, en la madrugada del pasado 5 de agosto. Al parecer, **Santiago Jiménez M.** (de 17 años de edad) se encontraba en una conocida Disco-Piscina de nuestra localidad cuando decidió refrescarse con un chapuzón. Sin embargo, el joven se lanzó en la parte de la piscina que no cubría más de 1,20 metros, lo que provocó que se diera un fuerte golpe en la cabeza. Tras producirse el accidente fue avisada una patrulla de la policía municipal que al detectar la gravedad de la caída decidió su traslado al Hospital 12 de Octubre. Una vez allí se le diagnosticó a **Santiago** una fractura de cervicales lo que motivó su traslado, dos horas más tarde, al centro de Tetrapléjicos de Toledo.

## DENUNCIAN TIRONES

Durante la última semana de agosto la policía ha recibido bastantes denuncias de mujeres que han sido objeto de tirones a la salida del mercado. Al parecer, los ocupantes de dos automóviles, modelos Opel Kadett y Talbot Horizont, se dedicaron a lo largo de dos o tres días a dar tirones en la calle Cataluña y en la confluencia de la Avenida de España con la calle Tarragona.

Según han comentado a esta revista fuentes policiales, se desconoce la identidad de los conductores ya que en ninguno de los casos denunciados se ha podido averiguar las matrículas de los coches, ya que ni los afectados ni los testigos presenciales tomaron nota de las matrículas de los vehículos.

## Se negaba a pagar

El pasado 4 de agosto, un trabajador de una gasolinera de la carretera de Andalucía se vió obligado a llamar a la policía municipal getafense al comprobar cómo un cliente se negaba a pagar la gasolina que, minutos antes, le habían servido. Pese a tratarse de poca cantidad, 500 pesetas, el individuo seguía empeñado en no abonar el importe. Cuando los agentes llegaron a la estación de servicio todavía continuaba la discusión entre el trabajador y el cliente que no quería pagar. Finalmente, los agentes lograron convencer al «rebelde» conductor para que pagase la gasolina aunque nadie ha explicado todavía los argumentos que esgrimieron para realizar tal «hazaña».

## Escalada nocturna

Así podría denominarse la pequeña aventura que corrió en la noche del pasado 4 de agosto un joven polaco residente en nuestro municipio. **Miroslav Z.**, de 28 años, se disponía a entrar en el portal de su piso, ubicado en la calle Velázquez número 6, cuando se dio cuenta que no llevaba encima las llaves de su casa. Las había olvidado en el interior de la vivienda. Ante este contratiempo, ni corto ni perezoso, el joven polaco decidió llegar a su piso, un tercero, «trepando» por las terrazas de la fachada del edificio. Afortunadamente, la escalada nocturna llegó a «buen puerto» y aunque en el trayecto el «intrépido escalador» causó algunos desperfectos en una de las terrazas, éstos fueron arreglados por el mismo, al día siguiente.

## Reyerta en un autobús

El pasado día 1 de agosto, se produjo un fuerte altercado que desembocó en reyerta en un autobús de la línea Parla-Getafe. Todo comenzó cuando una mujer, **Remedios L. S.**, en compañía de su hija, llamó la atención a un grupo de jóvenes que estaban fumando en el autobús. Acto seguido, la mujer se dirigió al conductor pero, ante la pasividad de éste, ella misma se encaró con los jóvenes fumadores, quienes hicieron caso omiso de las llamadas de atención. A partir de ahí se inició una discusión entre unos y otros que fue subiendo de tono hasta desembocar en una pelea en la que **Remedios L.S.** salió lastimada con varios arañazos. Tras el incidente, la mujer se trasladó hasta las dependencias policiales de nuestra ciudad donde realizó la correspondiente denuncia.

EL PROGRESO DE GETAFE

Una inversión rentable

DEPARTAMENTO DE PUBLICIDAD • TELEFONO 683 83 40

# Su negocio de reparto marcha con DAF.

**S**u negocio de reparto marcha con las furgonetas DAF.

Una herramienta de trabajo que consigue excelentes resultados tanto en economía como en rendimiento. Con una robustez fuera de serie.

Y además su negocio, marchará seguro. Con las espaldas cubiertas por los más de cien puntos de asistencia técnica abiertos día y noche todo el año, para usted, gracias al servicio ITS/ayuDAF.

Usted se merece furgonetas dignas de toda confianza.

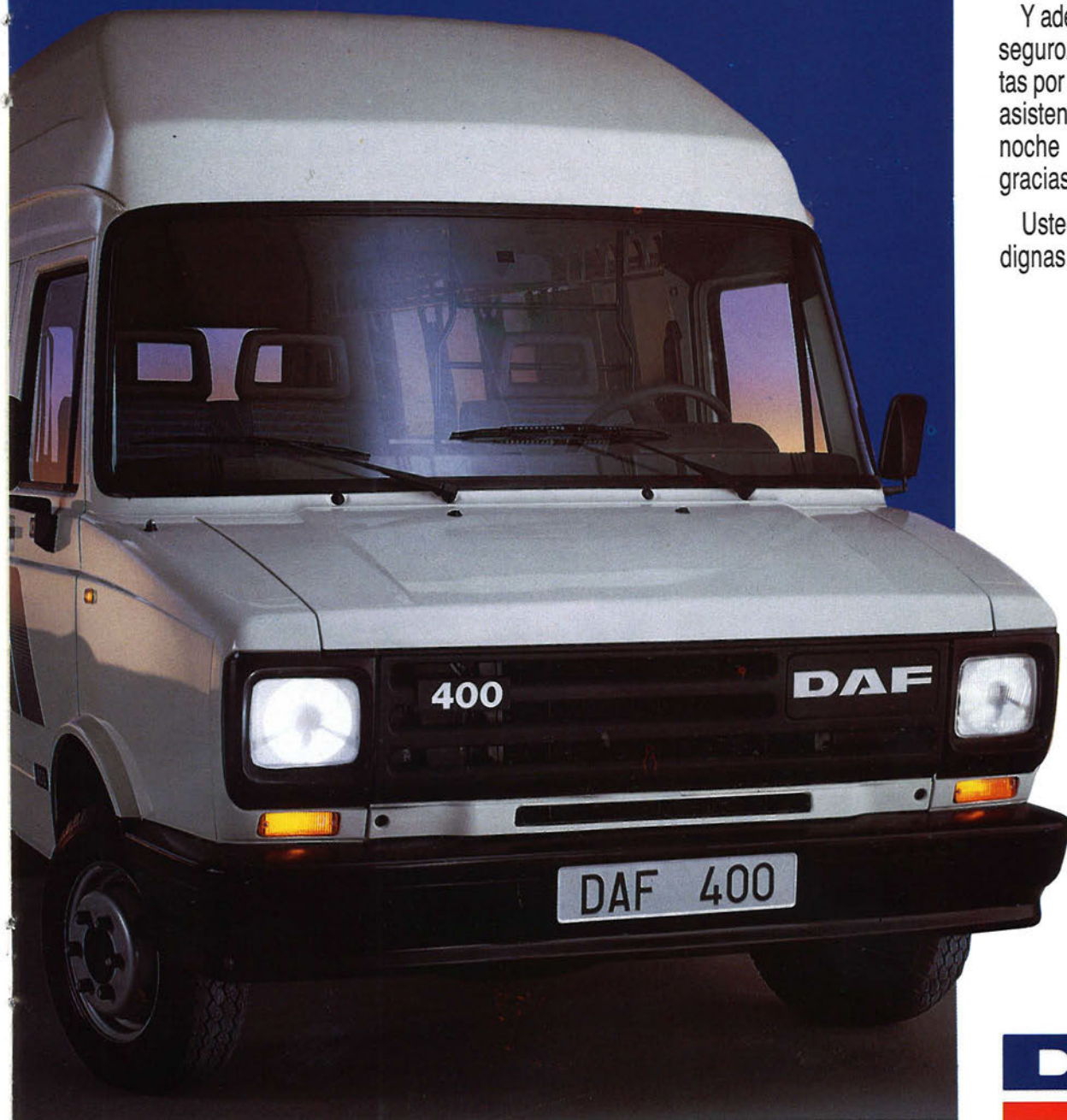

FIGUEROA-FERRETTI

**DAF**

MARCHA TRIUNFAL

TALLERES ALMUDI, S. A. Pol. Ind. San Marcos, c/ Edison, 8. Tel.: (91) 681 41 43. 28996 GETAFE. MADRID.



TECHO SOLAR  
OPCIONAL.



RADIOCASSETTE  
EXTRAIBLE.



CRISTALES  
TINTADOS.



5a. VELOCIDAD.



EMBELLECEDORES  
DE RUEDA.



TAPICERÍA  
EXCLUSIVA.

# AUTOGETAFE, S. A.

## COMPRATE UN OASIS, Y ABANDONA LA RUTINA



El nuevo Renault 5 Oasis, serie limitada, tiene de todo: radiocassette estéreo extraíble, tapicería exclusiva, quinta velocidad, cristales tintados, banda decorativa específica, 2 retrovisores exteriores regulables desde el interior, embellecedores especiales de ruedas y techo solar opcional. El nuevo Renault 5 Oasis es fuerte, ágil, capaz, aventurero. Y consume menos que un camello. ¡Cómprate un Oasis!

**NUEVO  
RENAULT 5  
OASIS.**

# RENAULT 5





# LA METAMORFOSIS DE ROVER.

Las cosas que tienen vida cambian a través de su existencia. Es parte de la ley de la naturaleza: seres vivos, la tierra misma, se transforman. Experimentan una metamorfosis. Y las marcas vivas como Rover, también.

El resultado: Nuevo Rover Serie 200, la metamorfosis de Rover. Un coche de diseño absoluto. Aerodinámico.

El Motor: construido totalmente en aluminio, con culata de cuatro válvulas por cilindro.

La Suspensión: sistema multi-link, hasta hace muy poco exclusivo de los Fórmula 1. Y el interior, todo el confort y la estética exquisita de Rover. Un nuevo Rover.

La Metamorfosis de Rover. Desde 1.695.000 Ptas.\*



**16 VALVULAS**

**NUEVO ROVER SERIE 200**

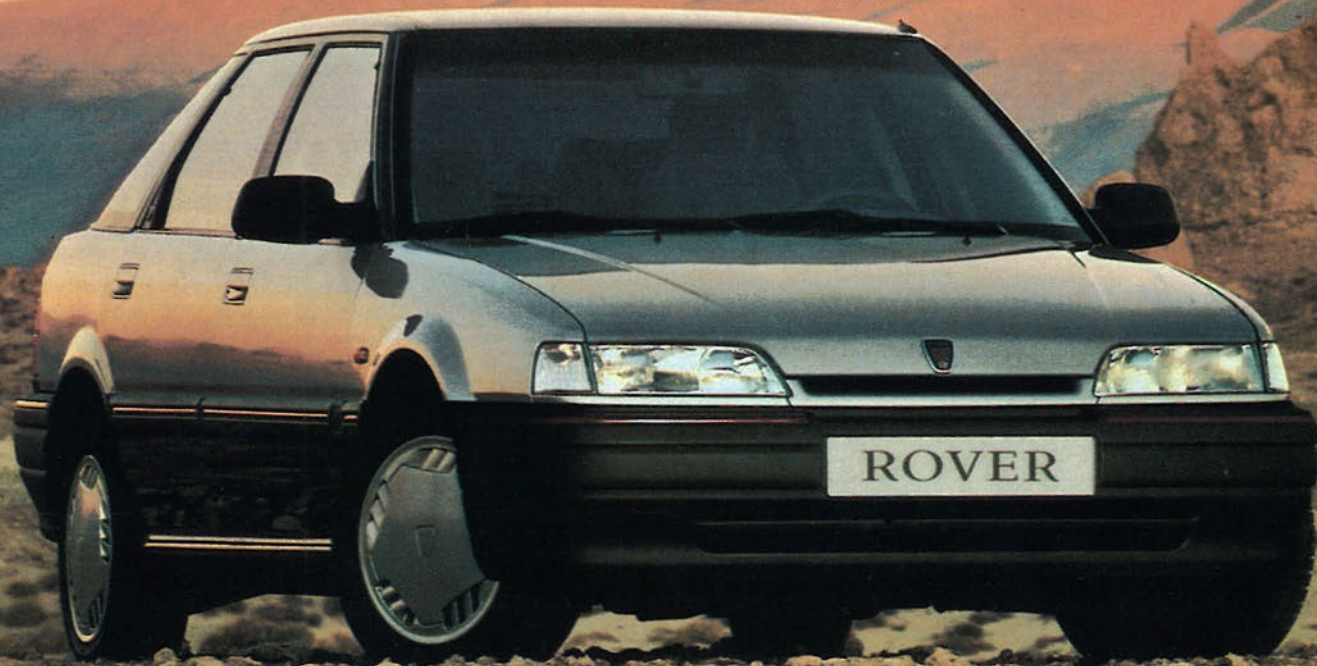

**COMASA**

**Exposición:** Avenida de España, 5.  
**Talleres:** Calle Morse, 5 - Pol. Ind. San Marcos.  
GETAFE (Madrid).

# Para impulsar el deporte en Getafe:



**CARRETERA DE ANDALUCIA, KM. 13,200**  
**Polígono Industrial de los Angeles**

**TELEF.: 681 20 51 - 681 24 11**  
**GETAFE (Madrid)**

- CAMARAS FRIGORIFICAS
- MOSTRADORES
- VITRINAS FRIGORIFICAS
- AIRE ACONDICIONADO
- CAJAS REGISTRADORAS
- BOTELLEROS
- SOTABANCOS - MUEBLES CAFETEROS



**COMERCIAL**  
**FRIMARROD, S. L.**  
**REFRIGERACION INDUSTRIAL**

CAFETERAS • MOLINOS • BALANZAS • CORTADORAS • PICADORAS

C/. Capitán Carlos Haya, 8 - Teléf. 695 23 96  
GETAFE (Madrid)

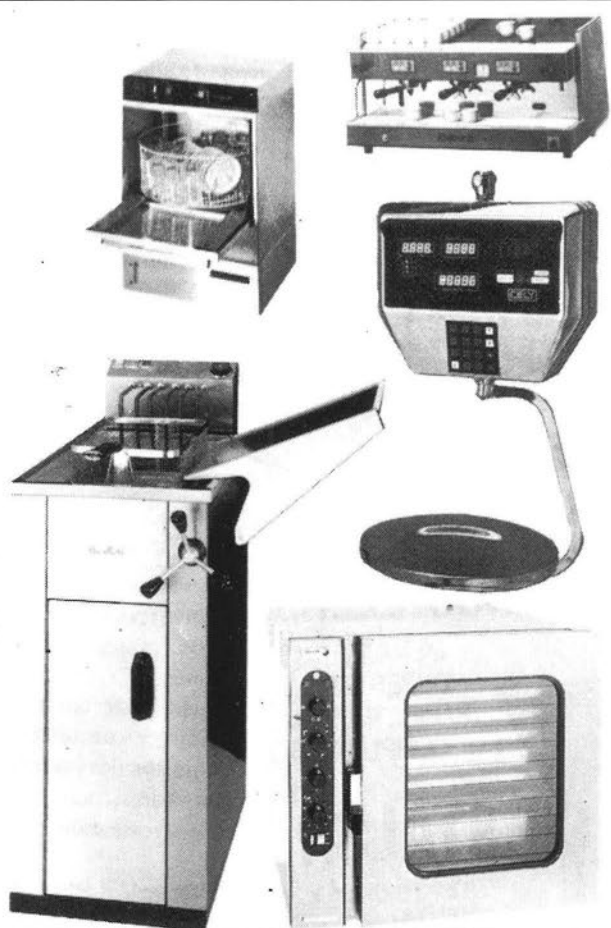
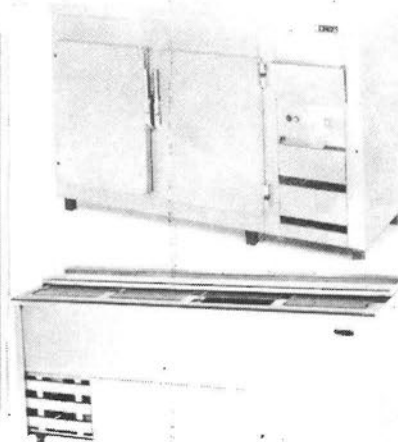
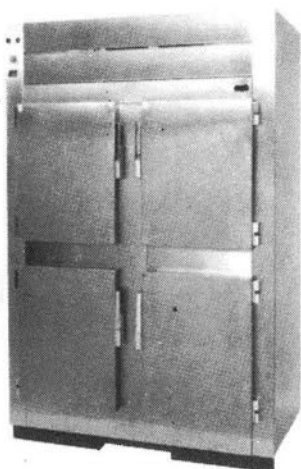

**El pasado 29 de agosto se firmó en Getafe el acuerdo IMI**

## «Lucha contra la marginación»

La consejera de Integración Social de la CAM, Elena Vázquez, firmó el pasado 29 de agosto en Getafe el convenio que posibilitará la percepción del IMI (ingreso Mínimo de Inserción) popularmente conocido como «salario social» para nuestro municipio. Su aplicación se efectuará a partir del próximo mes de octubre y beneficiará a 325 familias. La consejera estuvo acompañada por el presidente regional, Joaquín Leguina, quien calificó a Getafe como municipio ejemplar ante la labor que vienen desarrollando los Servicios Sociales de nuestra localidad.

Según manifestó la consejera de Integración Social, en Getafe (al igual que en otros municipios madrileños) el «salario social» comenzará a funcionar a partir del 1 de octubre. Elena Vázquez destacó asimismo que nuestra localidad tiene una importante estructura de Servicios Sociales desde los cuales se lleva a cabo un buen trabajo. «El IMI —añadió la responsable regional— es una consecuencia de que los Servicios Sociales están bien implantados (caso de esta localidad), por eso se gestionará bien. Además no todos los municipios se encuentran en la misma situación de partida». De ahí que el «salario social» se vaya a implantar, el próximo otoño, de forma paulatina en la región.

Nuestro municipio es uno de los que más ha invertido en el área social. De las 325 familias que se beneficiarán del IMI, el 60% de ellas ya están siendo atendidas por los Servicios Sociales, «por tanto —afirmó Elena Vázquez— el IMI en esta localidad supone una consolidación de sus estructuras y unos mecanismos para trabajar mejor». La Consejería de Integración Social ha destinado para este año en curso 180 millones de pesetas de los cuales 8 millones se dedicarán al acuerdo IMI en concepto de infraestructura (ya que se hace necesaria la contratación de 7 personas más) además del dinero que recibirán las familias contempladas en el concierto.

Para percibir este salario será necesario que el preceptor, después de que su caso haya sido analizado por el equipo técnico de la localidad, firme un «contrato» mediante el cual se compromete a participar en cursos de formación, alfabetización, etc... que permitan o faciliten su integración tanto en el ámbito social como laboral. La cuantía del «salario social» ascenderá

a 33.000 pesetas con unos pluses adicionales de 8.000 por el cónyuge, 5.000 por el primer hijo y 4.000 por los demás.

Por su parte, el alcalde de Getafe no ocultó su satisfacción tras la rubrica del convenio. Para Pedro Castro, «el acuerdo nos va a permitir la recuperación de estas familias de la marginalidad a través del salario social. Además, también nos permitirá trabajar en profundidad con cada una de ellas y ver que demandan y que posibles salidas tienen».

Ese día, Joaquín Leguina le tomó el relevo al alcalde, ya que no dejó de «piropear» en ningún momento el trabajo que se realiza desde la delegación getafense. En opinión del responsable del ejecutivo regional lo importante es lo que hay detrás del acuerdo «por eso

—aseguró Joaquín Leguina— es complicado ponerlo en marcha. Y lo haremos de forma paulatina, empezando por los municipios que están mejor preparados... Getafe es, sin duda, un municipio ejemplar en ese sentido. El trabajo que se está haciendo desde los Servicios Sociales es muy loable».

Previa a la firma del IMI, los responsables de la Comunidad Autónoma acompañados por Pedro Castro realizaron durante esa mañana un recorrido por diversos centros: el de acogida de adolescentes, la Fábrica de Harinas que albergará el futuro centro cultural, el Intercambiador de Transportes (que muy pronto entrará en funcionamiento) y la nueva biblioteca (sita junto a la Iglesia de la Magdalena), para finalizar en el Hospitalillo: sede actual de los Servicios Sociales.



Elena Vázquez, Joaquín Leguina y Pedro Castro durante la conferencia de prensa ofrecida ese día en Getafe.

Duncan Dhu: «Mientras haya canciones nuevas nos apetece seguir grabándolas»

## El triunfo de la sencillez

Mikel Erentxun y Diego Vasallo han ido perfilando a lo largo de la segunda mitad de la década una forma de hacer música que se nos ha hecho familiar por su particular sello. Establecidos creativamente como dúo y tratando de sacar su música fuera de nuestras fronteras, su último disco «Autobiografía» supone un reto dentro de su carrera discográfica. El Progreso aprovechó la ocasión para conversar con ellos durante su estancia en Leganés, como parte de la gira de verano que el grupo está realizando por toda la geografía española hasta el mes de octubre.

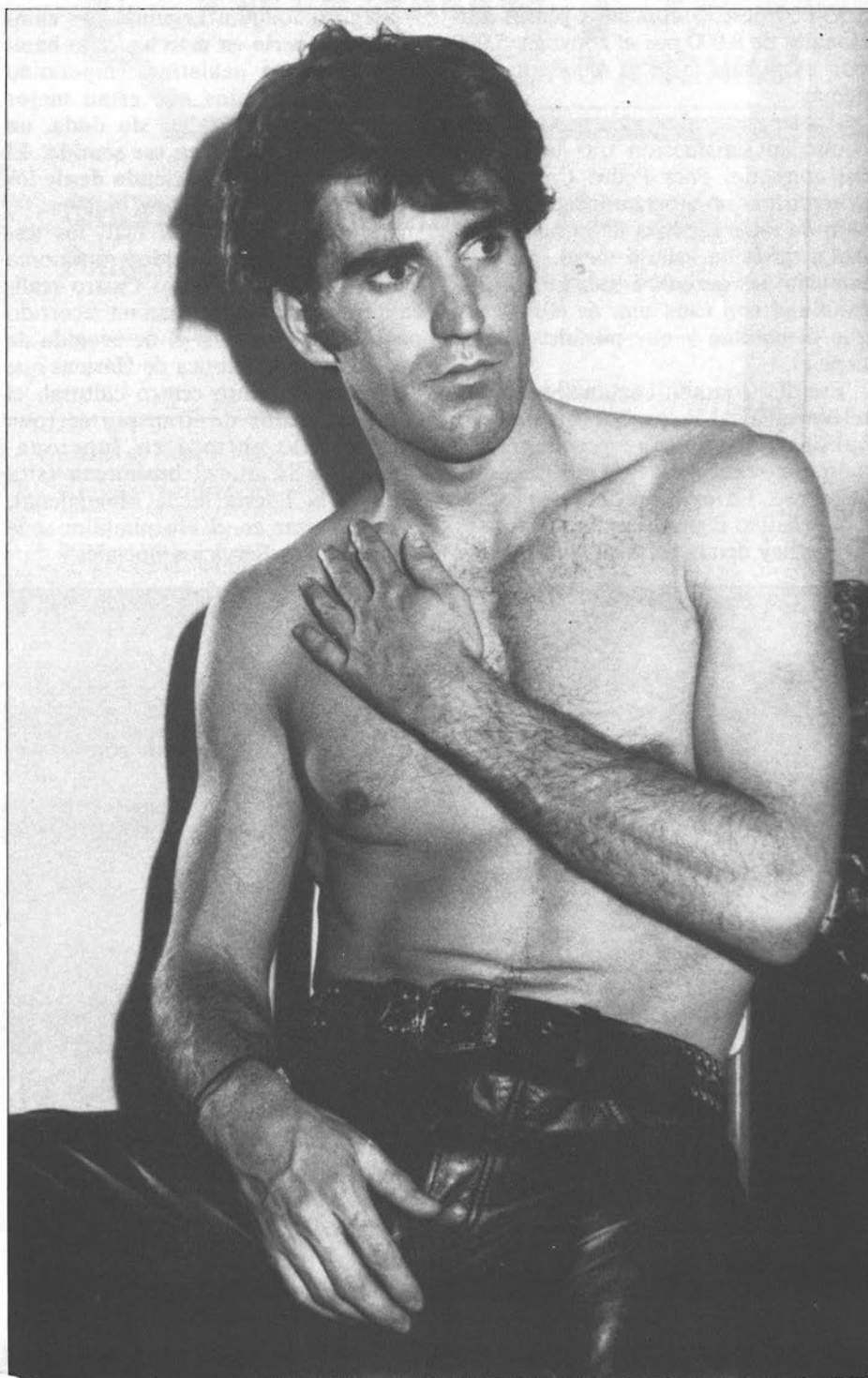

Empezaron tocando en bares, sin más amplificación que un micrófono y empeñados en que aquello sería una simple diversión. «La verdad es que era bastante inusual lo que nosotros hacíamos. En Euskadi estaba de moda el Rock Radical, y de repente aparecimos nosotros, un grupo completamente acústico, con un sonido muy primitivo. Los primeros conciertos los hacíamos en bares y no utilizábamos ni tan siquiera amplificadores. Esto causaba sorpresa y nos diferenciaba del resto de las bandas». Nadie podía imaginar su meteórico éxito y que más tarde se convertirían en uno de los grupos más decisivos de toda la historia del rock nacional.

Desde el primer momento sus canciones asombraron por su sencillez, fresca y originalidad. Su popularidad fue creciendo, actuaron en el café Guria, donde acudían los famosos durante el Festival de Cine de San Sebastián. Mikel empezó a demostrar con sus movimientos que podía hacer vibrantes conciertos.

En Madrid grabaron su primer disco, «Por tierras escocesas», con el que crearon gran expectación: «este disco era la inocencia más pura. Era un disco absolutamente fresco e inocente. Llevábamos tocando cinco meses y grabamos las primeras canciones que compusimos, por eso se respira en él mucha inocencia y naturalidad por todos lados».

Comenzaron, como la mayoría de los grupos, siendo teloneros de importantes conjuntos. Empezaban a tener actuaciones en diferentes puntos de la península y las visitas de las fans en el camerino se fueron convirtiendo en algo habitual. «Ahora no nos sentimos acosados por las fans, quizás con el último disco ha habido un cierto cambio de público y de audiencia. En

# ENTREVISTA CON...



un principio era muy fuerte, pero en este momento se está homogeneizando el público y creo que va todo tipo de gente a los conciertos».

Sus canciones fueron evolucionando hacia el pop, conservando una cuidada composición, y rápidamente salió a la luz su segundo disco titulado «Canciones». «El segundo disco lo compusimos en una época en la que estábamos enamorados de Simon y Garfunkel, los Beatles de la era «Rubber Soul» y los Mamas and the Papas. Un rollo bastante acústico y folkie que es lo que salió en nuestro disco».

En mayo del 87 se presentaron en las madrileñas fiestas de San Isidro, metiéndose al público en el bolsillo. Y ese mismo verano empezaron una agotadora gira que les llevaría a cada rincón de la península en conciertos multitudinarios. A finales de ese año se publicó su tercer álbum: «Este fue el disco más sofisticado de todos, incluido el último. El grupo estaba en un punto

bastante alto y nos apetecía hacer algo de calidad, es decir, una gran producción, grabación digital, muchos medios...». Con este disco el grupo se presentaba con una nueva imagen, a base de cazadoras de cuero y con ganas de cambiar y sorprender.

Durante el año 88 no grabaron ningún plástico y, con la marcha de Juanra, se consolidó el dúo de Mikel y Diego. Un sello británico se interesó por ellos y en Estados Unidos el dueño de la Sire, la casa discográfica de Pretenders y Lou Reed, quedó impresionado al escucharlos y se empeñó en distribuir sus discos en este país.

Su música ha ido evolucionando con ellos. Con su álbum «Autobiografía» han intentado algo distinto, creando treinta canciones que son un «reflejo de sí mismos». «La sencillez de este último disco supone, en cierto sentido, una vuelta atrás, aunque con canciones más serias que entonces. Creemos sinceramente que son las mejores cancio-

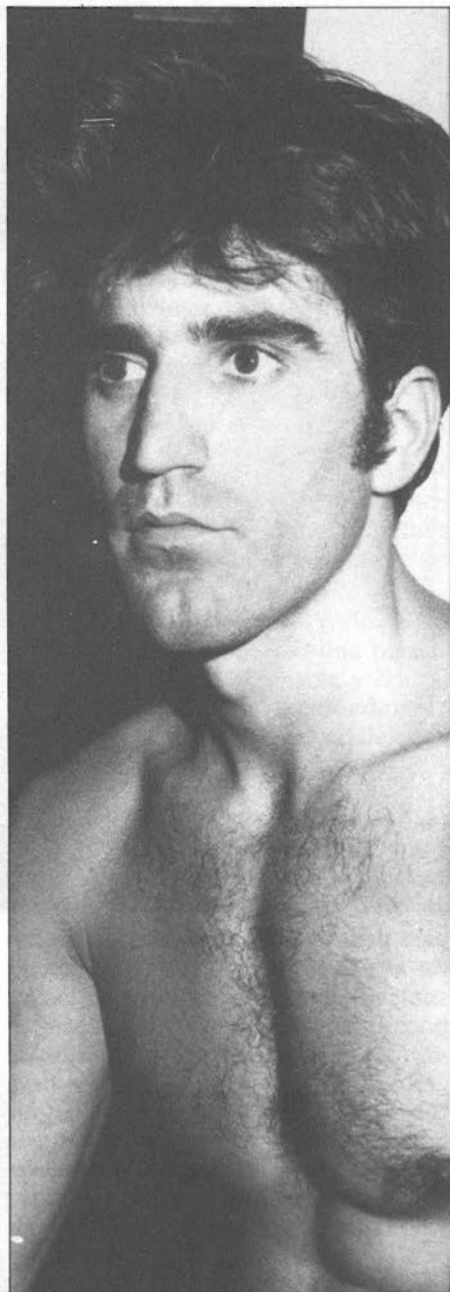

nes que hemos compuesto nunca, y es que en eso sí hemos ido mejorando. En estos últimos años han pasado muchas cosas, entre otras el habernos convertido en un dúo. Hemos tenido tiempo

---

**«Es difícil sentirse los mejores, porque la música española está muy fuerte. Hay muchos grupos importantes, aunque estamos entre los cinco o seis grupos que más venden y más público atraen. Esto te hace sentir cierto nerviosismo y mucha responsabilidad. Lo fundamental es que la música española salga fuera...»**

---

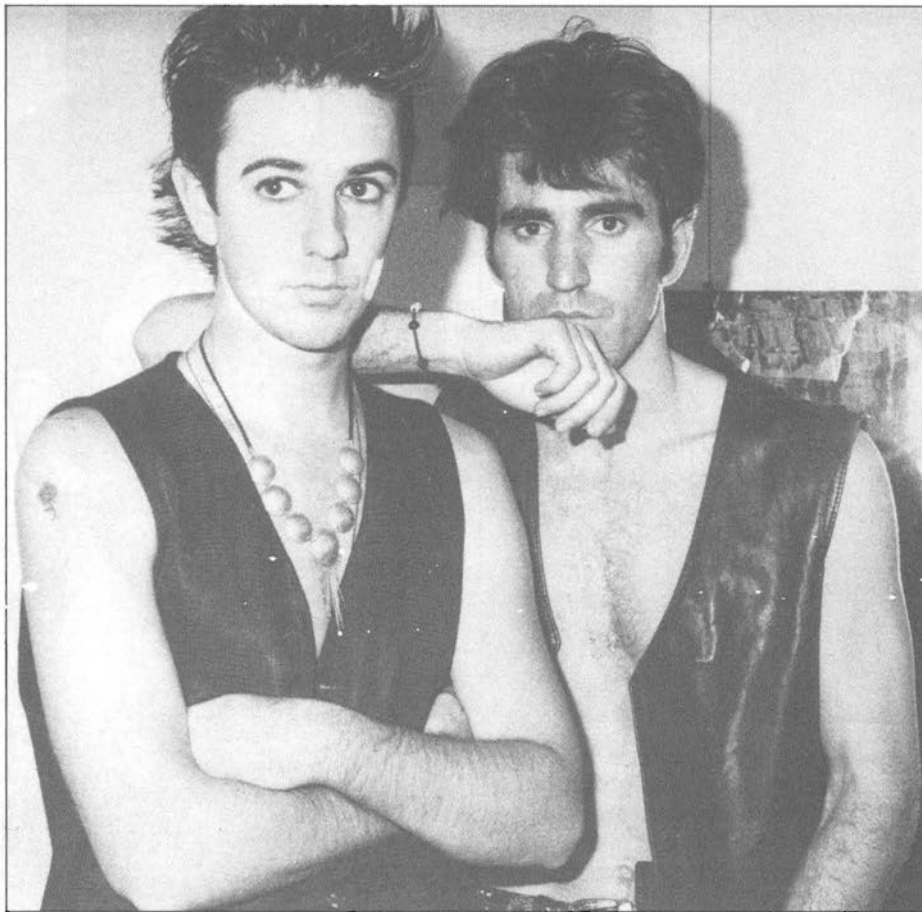

para pensar. Lo que queríamos era hacer algo más fresco». Los treinta temas son completamente distintos, algo que pocos grupos se atreven a realizar en nuestro país, si dejamos a un lado las grabaciones en directo. «Mientras haya canciones nuevas nos apetece seguir grabándolas, canciones en las que de hecho estamos trabajando, ya que tenemos nuevos proyectos, ideas nuevas y sonidos diferentes. De momento no pensamos grabar ningún directo».

El grupo transmite vibraciones en sus conciertos y el público se entrega a ellos. Así sucedió en el concierto ofrecido el pasado 16 de agosto en Leganés: «La gente aquí ha estado bastante cálida. A veces hay poco público, pero éste está tan entregado que es infinitamente mejor que cuando es un concierto multitudinario y permanecen más distantes. Es maravilloso cuando desde la primera canción la gente se vuelca contigo y va a más. Esto hace que te des totalmente a ellos, hasta el punto de salir tres veces, que raramente ocurre, como ha pasado aquí hoy con el público de Leganés. Estamos muy contentos con este concierto».

Este grupo está considerado por muchos como uno de los mejores y más importantes del panorama musical nacional. «Es difícil sentirse los mejo-

res, porque la música española está muy fuerte. Hay muchos grupos importantes, aunque estamos entre los cinco o seis grupos que más venden y más público atraen, pero esto te hace sentir cierto nerviosismo y mucha responsabilidad. Lo fundamental es que la música española salga fuera». Para Duncan Dhu es muy importante su proyección exterior: «Nuestro último disco ha salido en muchos países. Dentro de la gira 90 se incluyen países como Bélgica, Holanda, Francia, e incluso Estados Unidos. El objetivo es tocar en cuantos más países podamos, para luego en octubre acabar de grabar un nuevo disco». Hace unos meses en Estados Unidos grabaron una canción para la última película de Madonna «Dick Tracy»: «fue una experiencia diferente e interesante, aunque no llegamos a conocer a Madonna».

Estos muchachos adoran San Sebastián, su ciudad: «se echa de menos la tierra de uno, pero te acostumbras a estar fuera y cuando llegas lo haces con mucha ilusión, además siempre le dedicamos 100 gaviotas». Esperamos que sigan cosechando éxitos y mantengan esa línea de cordialidad y sencillez que les caracteriza.

MARIA CARRETERO

## CONTRA-RELOJ:

Mikel Erentxun y Diego Vasallo son el dúo vasco Duncan Dhu. Hace seis años Mikel puso en marcha la idea de formar un nuevo grupo. Buscaba gente que coincidiera con sus deseos: recuperar el sonido primitivo de las primeras grabaciones de Elvis Presley y que tuviera su mismo gusto por la estética. Afortunadamente, lo encontró en Diego Vasallo. Empezaron tocando en pequeños bares y pronto sus discos alcanzaron el éxito, convirtiéndose en uno de los grupos más importantes del pop nacional. Mikel, nunca estudió música. El éxito le ha llegado después de repetir miles de veces las notas de las canciones que más le gustan, sobre todo los Beatles.

—¿Cuál es vuestra ciudad favorita?

—Sin duda Donosti, es el mejor sitio para vivir, lo echamos de menos.

—¿Qué os parece la política?

—Creemos en la libertad, y nos interesa más nuestra música que involucrarnos políticamente.

—¿Religión?

—Somos católicos, pero sin pasarnos.

—¿Qué odiáis?

—La destrucción lenta y paulatina de la naturaleza por parte del hombre.

—¿Existe la rosa gris?

—No, es un personaje totalmente ficticio, y si existe no lo conocemos todavía.

—¿Quiénes son vuestros mitos musicales?

—Elvis Presley y los Beatles.

—¿Qué es «autobiografía»?

—Una autobiografía musical, un recorrido por todo lo que el grupo ha hecho hasta ahora.

—¿Qué valoráis más a la hora de realizar vuestro trabajo?

—La profesionalidad y la sencillez.

—¿Drogas?

—Cada uno es libre de pensar como quiera, es un problema del que hay que concienciarse. Pensamos que la solución es la legalización, y se abriría paso a una mayor información y educación.

—¿Una meta?

—Ser fieles a nosotros mismos.

## Seis nuevos jugadores dan «otro aire» al Getafe C.F.

# Un potente equipo

Un año más la veda futbolística ha comenzado. El torneo máximo y por excelencia, la competición liguera, ya rueda. Atrás quedaron las vacaciones, la remodelación y preparación de los equipos que hicieron su rodaje durante el pasado mes de agosto. Tras los experimentos con gaseosa de los torneos veraniegos, llega la hora de la verdad. El Getafe C.F. ha potenciado su plantilla con la incorporación de seis hombres que dan otro aire al conjunto. Un nuevo mediocampo, la línea más floja del año pasado, y dos ligeros retoques en defensa y delantera dan como resultante un cuadro compacto, homogéneo, que obliga al Getafe a luchar por los primeros cuatro puestos que sirven como salvoconducto para jugar el «play-off por el ascenso». Un nuevo sistema de competición y nuevos equipos que darán mayor emoción a la competición.

Esta temporada llega con nuevos alicientes para el Getafe y toda la competición, que sin duda darán más colorido a la liga. Partiendo de lo general a lo particular, el sistema de competición añade un factor que en las últimas temporadas estaba ausente: la emoción. El método de ascenso directo tan solo del campeón de cada uno de los grupos de Segunda B mataba la competición cuando un conjunto se escapaba en solitario. Fue el caso de la U.D. Salamanca hace tres años y el del Real Avilés Industrial la temporada anterior. Los clubes, con razón, se quejaban de la falta de alicientes cuando tales casos se producían.

En la Asamblea Nacional del fútbol español celebrada el pasado día 20 de julio se aprobó el nuevo sistema de competición para la Segunda División B y la Tercera División. Se buscó una fórmula que diese emoción, a semejanza del baloncesto, pero que su vez fuese lo menos injusta posible. Una fórmula que puede conducir a que el campeón de un grupo en la «fase regular» no finalice ascendiendo a Segunda División A, que lo haga el cuarto o que varios conjuntos de un mismo grupo suban a la vez. Para el profano en la materia y aquel que pueda perderse en el nuevo sistema, la mecánica será la siguiente.

Una primera fase en la que se disputarán 38 jornadas por sistema de liga a doble vuelta. Es lo que en baloncesto, y ahora ya en el fútbol, se denomina «fase regular», la liga de siempre. A partir de la clasificación de dicha fase, que finaliza el próximo 12 de mayo de 1991, se clasifican para los «play-off de ascenso» los puestos

primero, segundo, tercero y cuarto de cada uno de los grupos (16 clubes en total) y descienden a Tercera División los clasificados en los puestos diecisiete, dieciocho, diecinueve y veinte de cada uno de los cuatro grupos, más el que hubiese obtenido peor puntuación entre los que ocupan el puesto 16.

En la segunda fase de ascenso o «play-off» se formarán cuatro grupos de cuatro equipos cada uno, agrupados por sorteo y sin que coincidan clubes que han participado en el mismo grupo ni que hayan quedado clasificados en el mismo puesto en la «fase regular». En este «play-off de ascenso» todos los clubes comenzarán con cero puntos, y en ella se aplicará la normativa para el sistema de competición por puntos. Las amonestaciones y sanciones impuestas en el transcurso del campeonato nacional de liga serán aplicables en esta fase. Los cuatro primeros equipos clasificados en el primer lugar de cada uno de los grupos ascenderán a Segunda División A.

Además, una consideración importante. La competición general termina al disputarse la jornada 38, por lo que en el «play-off de ascenso» únicamente se permitirá la alineación de jugadores inscritos cuarenta y ocho horas antes de la jornada 34, y así evitar los fichajes de última hora de algunos clubes que se reforzarían en la lucha por el ascenso.

Este nuevo sistema de competición obliga al Getafe a meterse entre los cuatro primeros lugares que dan derecho a luchar posteriormente por el ascenso. Para cumplir tal objetivo, Fernando Sierra, técnico del Getafe

un año más, ha reunido una plantilla muy equilibrada, compacta y homogénea. Una plantilla tremendamente competitiva, con retoques en defensa y delantera y una profunda remodelación de la línea que más lo necesitaba, el mediocampo. Además, el Getafe continúa con el armazón de la última campaña, con esos hombres que, distribuidos en puestos claves, elevaron al equipo al subcampeonato.

Pedro Caballero sigue en la portería, aunque a punto estuvo de fichar por el

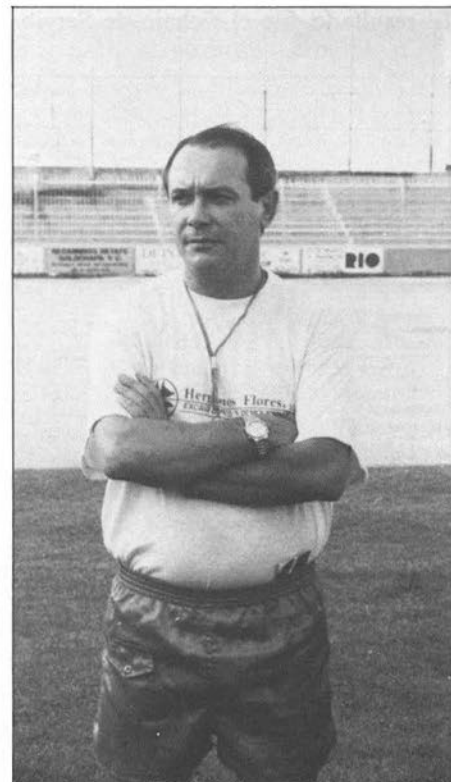

Fernando Sierra ha logrado reunir un conjunto competitivo.

Osasuna. Su seguridad bajo los palos es toda una garantía y uno de los pilares del Getafe. Otro hombre clave que continúa es Luis Pombo, un libre que dio gran resultado tranquilizando y dirigiendo en defensa. Y para pilar imprescindible, los goles de Antonio Rivera. Así pues, seis fichajes que se amoldan perfectamente al engranaje básico y que refuerzan los puntos débiles de la temporada anterior.

**Sergio** es un cancerbero experimentado, 37 años, que ha pasado por el Castilla, Leganés, San Sebastián de los Reyes y Pegaso. Llevaba más de un año retirado del fútbol, entrenando a los juveniles del Boeticher-Villaverde y des-cuelga las botas para ser la sombra y competencia de Caballero. De todas formas, el getafense tiene el puesto bajo los palos asegurado. La directiva ha confiado en él, dejando marchar a otro excelente guardameta que estuvo a su sombra el año anterior, Juan Carlos, y no fichando otros porteros que tenía en la baraja.

La estadística dicta y dice que Caballero no se ha perdido ni un partido en los últimos tres años y que su rendimiento ha sido excelente, acabando aburriendo a sus competidores en la portería. Así pues, se buscó como suplente a un hombre veterano que pudiera intervenir en momentos de urgencia, que fuese barato y que asumiese perfectamente su condición de reserva. El resultado fue el fichaje de Sergio.

En defensa continúa la base y el

bloque del año pasado: **Chencho, Angelín, Caro, Pombo y Michel**; quienes dieron un buen rendimiento. Pero era necesaria también la presencia de un jugador móvil, adaptable a cualquier posición. Totó, procedente del Tomelloso jugará un papel importante en el esquema táctico de Fernando Sierra este año, pues le guarda una misión especial, jugar por delante de la defensa, siendo el pivote que oxigene, triángule y enlace con el mediocampo. Una versión de Luis Milla para el Getafe C.F. Dicha función que quiere poner en práctica el técnico del Getafe también pudiera desempeñarla Carlos. Así, Chencho seguirá ocupando la demarcación de lateral derecho, mientras que Angelín I lo hará por la banda izquierda, con Luis Pombo de libre pero con mayores responsabilidades si el central juega adelantado. Y Totó en esa posición de central adelantado que enlaza con el mediocampo. Para recambios, Sierra cuenta con hombres de lujo que bien pudieran desplazar del equipo titular a los mencionados. Caro, Michel y Carlos están a la espera.

Tres incorporaciones refuerzan el mediocampo, la línea más criticada la temporada anterior. **Loren** cogió las maletas de Salamanca y regresó de donde partió, Getafe, siendo recibido como el «hijo pródigo» que vuelve para satisfacer las necesidades de la casa. Su fichaje es, quizás, el más importante y clave, potenciando el centro del campo con un hombre de calidad,

categoría y todo un veterano que viene de jugar en Segunda División. Además, Loren bien pudiera, por su personalidad, coger las riendas de líder del equipo, no para dirigirlo técnicamente, pero sí para ayudar y situar a sus compañeros en el terreno de juego. Aparte de ocupar todo el carril derecho, con esa potencia que le caracteriza, hará las labores de brújula para el resto de compañeros.

La temporada anterior **Fernando Sierra** no hallaba un interior izquierdo idóneo que se desenvolviese bien por dicha banda. Por allí pasaron hasta seis jugadores para, finalmente, llevarse **Flores** la titularidad. Pero de todos es sabido que esa no era la verdadera colocación suya. Obligada, por tanto, era la contratación de un interior izquierda nato, con potencia, bríos, que recorra la banda, que marque y se desmarque. **Angelín II**, procedente del Pegaso, cumplía todos los requisitos. Además, Sierra ya lo tuvo varios años a sus órdenes. Y, para ayudar en la dirección del equipo a **Sebas II**, muy castigado por las lesiones, se fichó a **López**, que se presenta como un eventual recambio.

Con las tres comentadas incorporaciones y la permanencia de **Arroyo, Carlos y Sebas II**, el Getafe aprueba su asignatura pendiente, viéndose otra filosofía, con mayor velocidad, potenciando los interiores y ganando especialmente en un aspecto clave en el fútbol moderno, la recuperación de la pelota mediante el ahogo al rival.

## Plantilla GETAFE C. F. Temporada 90-91

Nombre y apellidos	N. deportivo	Puesto	F. Nacimiento	T. en el Club	Club Procedencia
Pedro Sánchez Caballero	«CABALLERO»	Portero	14-7-65 (Madrid)	5ª Temporada	Móstoles
Sergio	«SERGIO»	Portero	30-3-53 (Madrid)	1ª Temporada	Retirado
Miguel Angel Sánchez Ruiz	«MICHEL»	Defensa	31-1-63 (Puertollano)	4ª Temporada	Puertollano
Luis Pombo Lanza	«POMBO»	Defensa	3-8-62 (Madrid)	2ª Temporada	Avila
Juan Antonio Caro Peña	«CARO»	Defensa	1-10-66 (Madrid)	2ª Temporada	Pegaso
Angel Martínez Izquierdo	«ANGELIN I»	Defensa	23-6-66 (Madrid)	3ª Temporada	Salamanca
Lorenzo Manuel Antolínez	«CHENCHO»	Defensa	14-7-61 (Madrid)	2ª Temporada	Moscardó
Mariano Villa del Olmo	«TOTO»	Defensa	5-12-64 (Madrid)	1ª Temporada	Tomelloso
Pablo Serrano Arroyo	«ARROYO»	M. Campo	3-12-68 (Madrid)	2ª Temporada	At. Madrid Juv.
Sebastián Castaño	«SEBAS II»	M. Campo	3-4-60 (Leganés)	4ª Temporada	Leganés
Carlos Morales Luenga	«CARLOS»	M. Campo	24-4-63 (Madrid)	4ª Temporada	Poblense
*Lorenzo Jesús del Hoyo	«LOREN»	M. Campo	19-11-59 (T. de Ardoz)	2ª Temporada	Salamanca
José Luis López Jiménez	«LOPEZ»	M. Campo	11-2-65 (Madrid)	1ª Temporada	La Solana
Angel González Gallego	«ANGELIN II»	M. Campo	3-6-66 (Madrid)	1ª Temporada	Pegaso
Sebastián Martínez Marques	«SEBAS I»	Delantero	9-9-57 (Madrid)	4ª Temporada	Pegaso
Antonio Luis Flores	«FLORES»	Delantero	11-12-61 (Madrid)	4ª Temporada	Jerez
*Antonio Martín Rubio	«ANTONIO»	Delantero	22-5-64 (Madrid)	4ª Temporada	Pelayo
*Antonio J. Rivera Mínguez	«RIVERA»	Delantero	24-2-59 (Algeciras)	3ª Temporada	Tomelloso
Félix García Herrero	«FELIX»	Delantero	26-8-64 (Madrid)	1ª Temporada	Tomelloso
David Martín Marcos	«MARTIN»	Delantero	3-9-70 (Madrid)	1ª Temporada	Cantera
Fernando Sierra	«SIERRA»	Entrenador	8-11-44 (Madrid)	2ª Temporada	Pegaso

\*Computadas todas las temporadas que estuvieron en el Getafe C.F., con intervalos en otros clubes.



Además, el centro del campo presenta muchos recursos y varias combinaciones. En principio, Loren ocupará la demarcación de interior derecha, Angelín II el izquierdo, con Sebas II de cerebro. Las opciones diversas pasan por la presencia de Carlos como ayudante de Sebas II o Flores arrancando desde atrás con libertad de movimientos.

En vanguardia continúa el «pichichi» Rivera, toda una garantía junto a Sebas I y Antonio. Además, llegó el refuerzo de Félix, procedente del Tomelloso, que viene a cubrir el hueco que dejase Pedro, actualmente en la primera plantilla del Rayo Vallecano. Es un jugador rapidísimo, hábil con el balón en los pies y que maneja las dos piernas. En los partidos de pretemporada ha causado una buena impresión a directivos y técnicos y pudiera ser la sensación del año.

Antonio Rivera y Sebas I formarán inicialmente ese dúo mortífero que dio excelentes frutos el año pasado. La idea de Fernando Sierra es colocar un tercer hombre en vanguardia. La obtención de este puesto es complicada y más teniendo en cuenta que existen tres opciones válidas y que pudieran variarse conforme a las debilidades de los rivales. Por ocupar ese puesto lucharán Flores, Antonio y Félix.



Loren, uno de los nuevos fichajes. El «hijo pródigo» que vuelve para satisfacer las necesidades de su antiguo club.

Flores tiene la baza de la experiencia, la colocación y el poder amoldarse a las labores de apoyo del centro del campo. Félix sería la baza necesaria para jugar por las bandas, abiertos, mientras Antonio aería la efectividad de un jugador con «olfato» goleador.

En resumen, un equipo sin fisuras, obligado a lo máximo y con riquísimas opciones de cambios, tanto de hombres como de táctica, con una gran competencia para ganarse un puesto, cuestión importante y que el año anterior no se producía. Además hay que tener muy en cuenta que la temporada que comienza será muy larga si se llega a los «play-off de ascenso».

Pero si Getafe se ha reforzado con inteligencia buscando el ascenso, los competidores no se han quedado a la zaga. La presencia de dos filiales, Real Madrid Deportivo (ex Castilla) y Atl. Madrileño, dan una mayor calidad y atractivo a la competición liguera, amén de una mayor competitividad con la que saldrá ganando, sin duda, el público aficionado.

En la parrilla de favoritos también se sitúan varios clubes que no quieren dejar escapar este año la oportunidad de la nueva fórmula. El C.D. Orense se ha reforzado a conciencia buscando



El Getafe C.F. Temporada 90-91. Está obligado a lo máximo



Se terminaron los experimentos con gaseosa, la liga ya rueda...

como único objetivo el ascenso con un presupuesto más acorde con la Segunda División A que con la B. Ciento cincuenta millones de pesetas que han configurado una plantilla con varios hombres que el año pasado militaban en Primera División. Son los casos de **Lucas** (Celta de Vigo) y **Hontencillas** (Rayo Vallecano), que con el técnico **Delfín Alvarez** (ex Celta) dan una clara idea del potencial que ha logrado reunir esta temporada el Orense.

El C.D. Lugo, aún con un presupuesto mucho menor, también debe

luchar por las primeras posiciones. Si no, será un fracaso. Para ello, se ha reforzado con los mejores jugadores del Cambados (**Miguel**, **Cacharrón** y **Montoto**). Los equipos leoneses, Ponferradina y Cultural Leonesa, aunque más modestos, lucharán por dar la sorpresa y echar fuera de los «play-off de ascenso» a alguno de los favoritos.

De los madrileños, junto al Getafe, el C.D. Leganés está también obligado a situarse entre los cuatro primeros, con dos fichajes estrellas, **Luisito** (Arosa) y **Juan Luis** (Langreo), dos

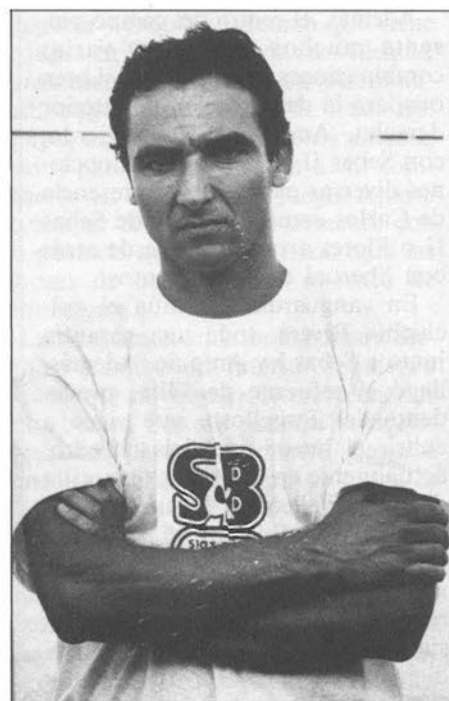

Antonio Rivera

puntas que la pueden armar juntos.

Por lo tanto, en la quiniela de salida por meterse en el «play-off de ascenso» parten Real Madrid Deportivo, Atl. Madrileño, Orense, Lugo, Getafe y Leganés, sin descuidar a los leoneses ni a la revelación que siempre surge en todas las temporadas.

RAUL GAMONAL

## SEGUNDA DIVISION «B» GRUPO PRIMERO

Club	Localidad	Entrenador	Presupuesto	Campo	Aforo	Fundación
S.D. COMPOSTELA	Santiago Comp.(Coruña)	Fernando Santos	45 Mill/Pts	Santa Isabel	7.000	26-06-62
J. CAMBADOS	Cambados (Pontevedra)	Pedro Villanueva	30 Mill/Pts	Cambrils	6.000	Junio 1.982
C.D. LUGO	Lugo	Julio Díaz	67 Mill/Pts	Angel Carro	7.000	1.952
C.D. ORENSE	Orense	Delfín Alvarez	150 Mill/Pts	José Antonio	15.000	10-09-52
C.D. ENDESA	Ptes. de G <sup>a</sup> Rguez.(Cor)	Rodríguez Vaz	47 Mill/Pts	Poblado	7.600	08-09-60
PONTEVEDRA C.F.	Pontevedra	Manuel Tomé	55 Mill/Pts	Pasarón	20.000	16-10-41
SPORTING ATL.	Gijón	Ramiro Solís	Filial	Molinón	45.000	Agosto 1.966
S.D. VETUSTA	Oviedo	Manuel Sánchez	Filial	Carlos Tartiere	22.500	1.941
U.P. LANGREO	La Felguera (Oviedo)	José E. Suarez Corte	32 Mill/Pts	Ganzábal	7.000	Agosto 1.961
C.D. LEONESA	León	José Carrete	60 Mill/Pts	Antonio Amilibia	10.500	1.928
S.D. PONFERRADINA	Ponferrada	Jesús Tartilán	60 Mill/Pts	Fuentesnuevas	5.000	1.905
C.D. PALENCIA	Palencia	Mariano Alonso	40 Mill/Pts	Balestera	12.600	1.975
REAL AVILA C.F.	Avila	Eduardo González	45 Mill/Pts	Adolfo Suarez	5.000	30-10-43
R.S.D. ALCALA	Alcalá de Henares	Ico Aguilar	34 Mill/Pts	Virgen del Val	5.500	26-08-33
C.D. PEGASO	Madrid	Gonzalo Hurtado	36 Mill/Pts	Ciudad Pegaso	7.200	03-10-63
C.D. MOSTOLES	Móstoles	Roberto Rguez. (Rodri)	42 Mill/Pts	Soto	6.000	23-09-55
REAL MADRID DEP.	Madrid	Vicente del Bosque	Filial	Santiago Bernabeu	95.000	20-09-43
ATL. MADRILEÑO	Madrid	Antonio Seseña	Filial	Vicente Calderón	70.000	17-09-63
C.D. LEGANES	Leganés	Luis A. Duque	56 Mill/Pts	Municipal Leganés	3.600	23-06-28
GETAFE C.F.	Getafe	Fernando Sierra	56 Mill/Pts	Las Margaritas	12.000	Junio 1.982

# SEGUNDA DIVISION B - GRUPO I

## 1ª Jornada (2-9-90)/20ª Jornada (13-1-91)

Lugo-Compostela  
**Getafe**-Cambados  
 Endesa Pontes-Vetusta  
 Leonesa-R.Madrid  
 R.Avila-Langreo  
 At. Madrileño-Ponferradina  
 Sporting At.-Palencia  
 Pontevedra-**Leganés**  
 Móstoles-Alcalá  
 Pegaso-Orense

## 2ª Jornada (9-9-90)/21ª Jornada (20-1-91)

Compostela-Pegaso  
 Cambados-Lugo  
 Vetusta-**Getafe**  
 R.Madrid-Endesa Pontes  
 Langreo-Leonesa  
 Ponferradina-R.Avila  
 Palencia-At. Madrileño  
**Leganés**-Sporting At.  
 Alcalá-Pontevedra  
 Orense-Móstoles

## 3ª Jornada (16-9-90)/22ª Jornada (27-1-91)

Compostela-Cambados  
 Lugo-Vetusta  
**Getafe**-R.Madrid  
 Endesa Pontes-Langreo  
 Leonesa Ponferradina  
 R.Avila-Palencia  
 At. Madrileño-**Leganés**  
 Sporting At.-Alcalá  
 Pontevedra-Orense  
 Pegaso-Móstoles

## 4ª Jornada (23-9-90)/23ª Jornada (3-2-91)

Cambados-Pegaso  
 Vetusta-Compostela  
 R.Madrid-Lugo  
 Langreo-**Getafe**  
 Ponferradina-Endesa Pontes  
 Palencia-Leonesa  
**Leganés**-R.Avila  
 Alcalá-At. Madrileño  
 Orense-Sporting At.  
 Móstoles-Pontevedra

## 5ª Jornada (30-9-90)/24ª Jornada (10-2-91)

Cambados-Vetusta  
 Compostela-R. Madrid  
 Lugo-Langreo  
**Getafe**-Ponferradina  
 Endesa Pontes-Palencia  
 Leonesa-**Leganés**  
 R. Avila-Alcalá  
 At. Madrileño-Orense  
 Sporting At.-Móstoles  
 Pegaso-Pontevedra

## 6ª Jornada (7-10-90)/25ª Jornada (17-2-91)

Vetusta-Pegaso  
 R. Madrid-Cambados  
 Langreo-Compostela  
 Ponferradina-Lugo  
 Palencia-**Getafe**  
**Leganés**-Endesa Pontes  
 Alcalá-Leonesa  
 Orense-R. Avila  
 Móstoles-At. Madrileño  
 Pontevedra-Sporting At.

## 7ª Jornada (14-10-90)/26ª Jornada (24-2-91)

Vetusta-R. Madrid  
 Cambados-Langreo  
 Compostela-Ponferradina  
 Lugo-Palencia  
**Getafe**-**Leganés**  
 Endesa Pontes-Alcalá  
 Leonesa-Orense  
 R. Avila-Móstoles  
 At. Madrileño-Pontevedra  
 Pegaso-Sporting At.

## 8ª Jornada (21-10-90)/27ª Jornada (3-3-91)

R. Madrid-Pegaso  
 Langreo-Vetusta  
 Ponferradina-Cambados  
 Palencia-Compostela  
**Leganés**-Lugo  
 Alcalá-**Getafe**  
 Orense-Endesa Pontes  
 Móstoles-Leonesa  
 Pontevedra-R. Avila  
 Sporting At.-At. Madrileño

## 9ª Jornada (28-10-90)/28ª Jornada (10-3-91)

R. Madrid-Langreo  
 Vetusta-Ponferradina  
 Cambados-Palencia  
 Compostela-**Leganés**  
 Lugo-Alcalá  
**Getafe**-Orense  
 Endesa Pontes-Móstoles  
 Leonesa-Pontevedra  
 R. Avila-Sporting At.  
 Pegaso-At. Madrileño

## 10ª Jornada (4-11-90)/29ª Jornada (17-3-91)

Langreo-Pegaso  
 Ponferradina-R. Madrid  
 Palencia-Vetusta  
**Leganés**-Cambados  
 Alcalá-Compostela  
 Orense-Lugo  
 Móstoles-**Getafe**  
 Pontevedra-Endesa Pontes  
 Sporting At.-Leonesa  
 At. Madrileño-R. Avila

## 11ª Jornada (11-11-90)/30ª Jornada (31-3-91)

Langreo-Ponferradina  
 R. Madrid-Palencia  
 Vetusta-**Leganés**  
 Cambados-Alcalá  
 Compostela-Orense  
 Lugo-Móstoles  
**Getafe**-Pontevedra  
 Endesa Pontes-Sporting At.  
 Leonesa-At. Madrileño  
 Pegaso-R. Avila

## 12ª Jornada (25-11-90)/31ª Jornada (31-3-91)

Ponferradina-Pegaso  
 Palencia-Langreo  
**Leganés**-R. Madrid  
 Alcalá-Vetusta  
 Orense-Cambados  
 Móstoles-Compostela  
 Pontevedra-Lugo  
 Sporting At.-**Getafe**  
 At. Madrileño-Endesa Pontes  
 R. Avila-Leonesa

## 13ª Jornada (25-11-90)/32ª Jornada (7-4-91)

Ponferradina-Palencia  
 Langreo-**Leganés**  
 R. Madrid-Alcalá  
 Vetusta-Orense  
 Cambados-Móstoles  
 Compostela-Pontevedra  
 Lugo-Sporting At.  
**Getafe**-At. Madrileño  
 Endesa Pontes-R. Avila  
 Pegaso-Leonesa

## 14ª Jornada (2-12-90)/33ª Jornada (14-4-91)

Palencia-Pegaso  
**Leganés**-Ponferradina  
 Alcalá-Langreo  
 Orense-R. Madrid  
 Móstoles-Vetusta  
 Pontevedra-Cambados  
 Sporting At.-Compostela  
 At. Madrileño-Lugo  
 R. Avila-**Getafe**  
 Leonesa-Endesa Pontes

## 15ª Jornada (6-12-90)/34ª Jornada (21-4-91)

**Palencia**-**Leganés**  
 Ponferradina-Alcalá  
 Langreo-Orense  
 R. Madrid-Móstoles  
 Vetusta-Pontevedra  
 Cambados-Sporting At.  
 Compostela-At. Madrileño  
 Lugo-R. Avila  
**Getafe**-Leonesa  
 Pegaso-Endesa Pontes

## 16ª Jornada (9-12-90)/34ª Jornada (28-4-91)

**Leganés**-Pegaso  
 Alcalá-Palencia  
 Orense-Ponferradina  
 Móstoles-Langreo  
 Pontevedra-R. Madrid  
 Sporting At.-Vetusta  
 At. Madrileño-Cambados  
 R. Avila-Compostela  
 Leonesa-Lugo  
 Endesa Pontes-**Getafe**

## 17ª Jornada (16-12-90)/36ª Jornada (1-5-91)

**Leganés**-Alcalá  
 Palencia-Orense  
 Ponferradina-Móstoles  
 Langreo-Pontevedra  
 R. Madrid-Sporting At.  
 Vetusta-At. Madrileño  
 Cambados-R. Avila  
 Compostela-Leonesa  
 Lugo-Endesa Pontes  
 Pegaso-**Getafe**

## 18ª Jornada (30-12-90)/37ª Jornada (5-5-91)

Pegaso-Alcalá  
 Orense-**Leganés**  
 Móstoles-Palencia  
 Pontevedra-Ponferradina  
 Sporting At.-Langreo  
 At. Madrileño-R. Madrid  
 R. Avila-Vetusta  
 Leonesa-Cambados  
 Endesa Pontes-Compostela  
**Getafe**-Lugo

## 19ª Jornada (6-1-91)/38ª Jornada (12-5-91)

Alcalá-Orense  
**Leganés**-Móstoles  
 Palencia-Pontevedra  
 Ponferradina-Sporting At.  
 Langreo-At. Madrileño  
 R. Madrid-R. Avila  
 Vetusta-Leonesa  
 Cambados-Endesa Pontes  
 Compostela-**Getafe**  
 Lugo-Pegaso



# CONOCE LA HISTORIA DE TU CIUDAD DE ALARNES A GETAFE

DE MARTIN SANCHEZ GONZALEZ

P.V.P.  
**1.000 Ptas.**

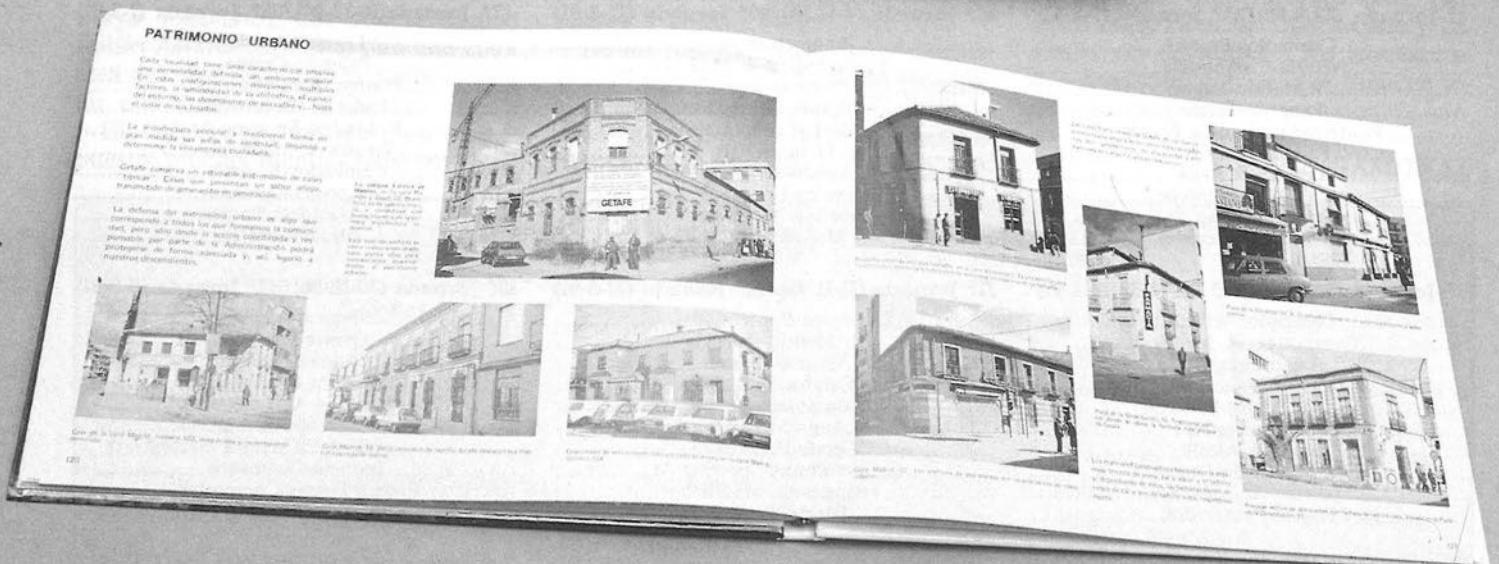
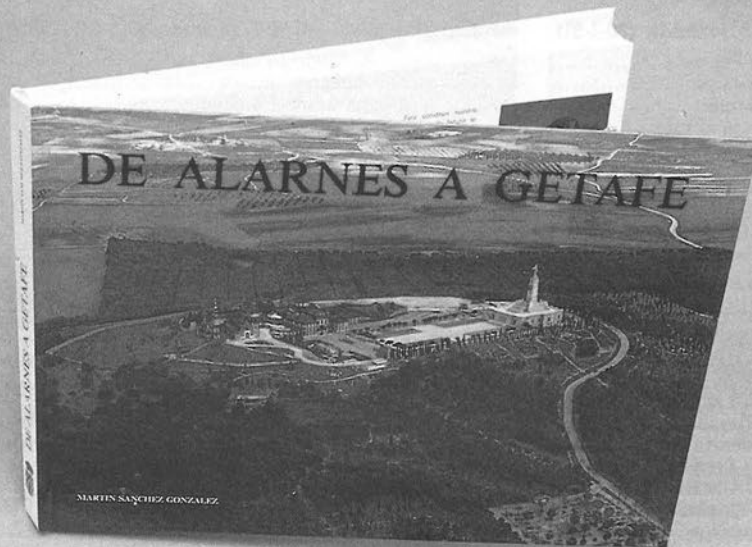

**Distribuido actualmente en:**

**LIBRERIA LA VELOZ.** c/. Madrid, 85. Teléf.: 695 39 68

**LIBRERIA POPULAR.** c/. Titulcia, 41. Teléf.: 696 73 45

**LIBRERIA AGUILAR.** c/. Ruiz de Alarnes, 7. Teléf.: 695 50 40

**LIBRERIA A.C.** c/. Almendro. Teléf.: 681 27 17

**LIBRERIA EL CHATÓ.** c/. San. José de Calasanz, 19. Teléf.: 682 2141

**EDITA:**  
Servicio Municipal  
de Publicaciones



## SIN ACRITUD...

# Subida de cuotas

**U**NA NUEVA LIGA habrá comenzado cuando estas páginas vean la luz. Para entonces los socios y aficionados del Getafe ya habrán tenido tiempo de comprobar que, fundamentalmente para sus bolsillos, ésta será una liga distinta. Obedece esto a la subida de cuotas y precio de entradas «aprobada» en la última asamblea, que fue en este punto donde se vio salpicada por la clásica y ya familiar polémica. Y es que más de uno empieza a convencerse que, en caso contrario, las asambleas del Getafe no serían tales. Quizá es que cada uno entiende la feria según le va, pero ya es hora que se vayan clarificando posturas y que se hagan las cosas como es debido, aunque sólo sea por una vez.

Resulta que la directiva del Getafe entiende que si se quiere competir con el resto de equipos aspirantes al ascenso de categoría se debe pagar más. Y esto, que tiene una lógica aplastante dadas las circunstancias, se aprueba sin más con el beneplácito mayoritario de la asamblea. Pero lo insólito del asunto es que, este punto, se somete a votación antes que el presidente informe de las cantidades en las que queda establecida la subida de cuotas y precio de entradas, con el consiguiente revuelo al conocer los socios de tribuna que, mientras las cuotas de general subían 1.000 pesetas, a ellos se les subía 3.000. Más insólita resultó la postura del presidente que, como único argumento para frenar lo que se venía encima, señala que primero es necesario aprobar la subida y que la discusión queda para el apartado de ruegos y preguntas.

**N**O SE DISCUTE AQUI que las cantidades que los socios pagarán esta temporada no se ajusten a los tiempos que corren, pero sí se discute y se critica que continuamente se hagan las cosas empleando modos y formas que en nada se ajustan a lo que demanda un club serio.

Pero hay que ser claros y justos. Si el presidente del Getafe es principal responsable de que la subida se lleve a efecto de una forma bananera, también hay que llamar al orden a unos socios que en ningún caso pueden aprobar una subida económica sin conocer los términos en los que se establece, y ahí actúa un exceso de confianza e ingenuidad hacia una directiva que, se mire por donde se mire, no juega limpio.

**E**N DEFINITIVA, que nadie se rasgue las vestiduras por pagar con esta directiva los nuevos precios, aunque ya hace tiempo que se ha dicho el error que constituyó no haber sabido progresar las cuotas a como exigían los tiempos; que nadie tenga dudas sobre la falta de limpieza con la que actúa esta directiva; y que los socios tengan presente que no se puede aprobar una cosa sin saber qué es lo que se acepta. A todo esto, habría resultado paradójico resaltar en el momento de la polémica que no hace demasiado tiempo algunos grupos esgrimían, como uno de los argumentos importantes en las perspectivas del club, no sólo la posibilidad de una rebaja en las cuotas de socios, sino su poco peso en la política económica del club, siempre y cuando se volcaran los esfuerzos en una mayor captación de ingresos atípicos.

Por cierto, ¿qué ha sido de aquella «brillante» iniciativa llamada a captar el respaldo económico de las empresas de Getafe? Nada de nada. Una muestra más de lo sencillo que resulta plantear iniciativas y de la ineptitud de algunos para llevarlas a la práctica.

**N**O OFRECIO LA ASAMBLEA DEL CLUB, por lo demás, nada que haga pensar que las cosas están cambiando en el Getafe. Un año más se presenta un superávit en las cuentas jugando demasiado alegremente con el capítulo de ingresos. Volverá a crearse un filial en categoría regional, y uno piensa que no con la intención de ser un mero elemento decorativo al que nadie presta atención, que es lo que caracterizó el triste final de aquel Getafe Promesas del que ningún superviviente habla bien.

El último coletazo de la asamblea es la convocatoria de elecciones anticipadas para el mes de diciembre. Pero que nadie piense que estamos soñando. La medida obedece a que el mandato de la directiva finaliza el 30 de junio y la ley obliga a ello. Pero éste es un tema para extendernos en el futuro, porque de momento, y como aperitivo, el presidente ya ha lanzado su primera andanada, «si el Getafe me necesita seguiré». Y no parece que sea ésta precisamente una de las necesidades del club.

ALFREDO DURO

## Complejo LAS MORERAS

22 DE SEPTIEMBRE

### CHARROS DE ESPAÑA Mariachis

29 DE SEPTIEMBRE

**TRICOLOR**  
Rumbas y Sevillanas

6 DE OCTUBRE

**NINO RIVERO**  
Humor

Calle Madrid, 143 (antiguo final) • GETAFE

## EL PROGRESO DE GETAFE

SIMPLE CUESTION  
DE IMAGEN

Teléfono 683 83 40  
Departamento de Publicidad

**Bien tratado, el acné no deja huellas en el 90% de los casos**

## Una «pesadilla adolescente»

La piel es el órgano más grande de nuestro organismo y, a diferencia de otros, está directa y constantemente expuesta al medio ambiente actuando como una envoltura protectora. Además de otras muchas funciones, la piel refleja tanto la salud física como psicológica y a menudo anuncia enfermedades internas. En estas páginas hablaremos del acné, una enfermedad muy frecuente, de intensidad variable, que se desarrolla en los folículos pilosebáceos de la piel. El 80% de los adolescentes presentan algún tipo de acné y puede decirse que el 20% lo padecen de forma grave. Sin embargo, tratado de forma correcta desaparece sin dejar huellas visibles en el 90% de los casos.

Capaz de estirarse como regenerarse y cambiar de color, la piel es el órgano más versátil que poseemos. Se calcula que durante nuestra vida mudamos más de 20 kilos de pieles muertas. Se trata del órgano más grande de nuestro organismo, con una superficie de unos 2 metros cuadrados y un peso que oscila entre 3 y 4 kilos y medio.

La piel, a diferencia de otros órganos, está directa y constantemente expuesta al medio ambiente actuando como una envoltura protectora. De forma que nos ayuda a defendernos contra agentes nocivos, el frío, el calor, los elementos de la naturaleza y las bacterias.

Es impermeable, se autorrepara. Se auto-lubrica, elimina los desechos del cuerpo. Junto con sus análogos: el pelo y las uñas refleja tanto la salud física como la psicológica y a menudo anuncia enfermedades internas: cuando se pone pálida, amarilla férrea, rubicunda, purpúrea, cubierta de manchas, de granos o espinillas. Es el vehículo del vital sentido del tacto. Puede ser áspera o delicada, suave o rugosa. Puede erizarse, sentir hormigueo, sudar, estirarse, supurar, ponerse en la forma denominada «carne de gallina», sangrar, enrojecer. Fabrica vitamina D, controla la temperatura de nuestro organismo y señala las emociones. Asimismo, proporciona atracción sexual y denota el origen racial.

Por todas estas funciones no es, pues, sorprendente que la piel tenga una estructura compleja. Esta estructura consta de dos estratos o capas distintas que descansan sobre otra de grasa. El estrato exterior llamado epidermis varía en grosor desde 1,3 milímetros en la planta de los pies y manos hasta 0,13 en la cara, párpados y labios. Debajo de la epidermis se encuentra la fibrosadermis, más gruesa en el hombre que en la mujer, también con mayor grosor en la espalda.

La epidermis o capa externa está formada por varios estratos, no contiene células sanguíneas pero si los famosos melanocitos productores del pigmento melanina, que protege contra el sol y es el causante

o responsable del color de las personas de pieles más oscuras. El color de la gente de raza blanca se debe al color rojo de los hematies y a una sustancia que se llama caroteno, encargada de filtrar la luz del sol.

La piel es víctima de toda clase de trastornos, infecciones y enfermedades. Como dato ilustrativo diremos que unas partes del cuerpo pueden llegar a albergar hasta un millón de bacterias por centímetro cuadrado.

### CAUSAS DEL ACNE

En primer lugar habría que decir que el término procede de la palabra griega «achne» o «flor de la vida» y que aparece en la adolescencia. Las lesiones de acné se originan a partir de las glándulas sebáceas asociadas a los folículos pilosos en la cara, conducto auditivo externo, espalda, tórax y área anogenital.

En el acné, las principales alteraciones son:

- Aumento de la secreción de sebo.
- Engrosamiento de la capa de queratina del conducto sebáceo que produce espinillas o comedones (puntos negros). El color de las espinillas se debe a la melanina y no a la suciedad.
- Aumento de las bacterias Propionobacterium acnés en el conducto.
- Incremento del contenido de ácidos grasos libres.
- Inflamación alrededor de la glándula sebácea.

Existen diversas causas que pueden producir estos cambios como son:

**1. Hormonas:** las hormonas androgénicas aumentan el tamaño de las glándulas sebáceas y la cantidad de sebo en los adolescentes de ambos sexos. Los estrógenos ejercen un efecto contrario en los niños pre-puberes. Además, los contraceptivos orales que contienen más de 50 mg. de etinilestradiol pueden empeorar el acné.

**2. Retención de líquidos:** el aumento del acné en periodo premenstrual se cree que es debido a una retención de líquidos que a su vez produce un aumento de la hidratación con hinchazón del conducto. La sudoración también agrava el acné, posiblemente a través del mismo mecanismo.

**3. Estaciones:** mientras el acné suele mejorar con la luz solar natural en invierno, sucede todo lo contrario.

**4. Dieta:** en algunos pacientes el acné empeora con la ingesta de chocolate, nueces (en general, frutos secos) y las bebidas efervescentes.

**5. Aceites:** sean estos vegetales como los utilizados en la alimentación o minerales como los usados en ingeniería pueden producir foliculitis por aceite. Asimismo, el acné cosmético se observa en mujeres que han utilizado durante muchos años productos de cosmética que contienen aceites comedogénicos.

**Fármacos:** los corticoesteroides, andrógenos, contraceptivos orales y antiepilépticos inducen y empeoran el acné.

### CONSEJOS GENERALES

1. No reviente los granos ni exprima las espinillas. Mucho menos si no tiene manos y uñas limpias.
2. Para la limpieza de cutis sométase a vahos para ablandar las acumulaciones grasas y facilitar así su salida.
3. Evite los ambientes contaminados (humos, polvos).
4. Consuma abundantes frutas y verduras.
5. Evite los productos grasos, especialmente los embutidos fuertes, dulces, frutos secos, derivados del cacao y los quesos muy grasos.
6. En la medida de lo posible evite la ansiedad y el estrés.
7. Si la cosa va a más, consulte a un dermatólogo.
8. No se preocupe en exceso: en sus formas habituales, el acné se cura solo.

## TIPOS DE ACNE

a) **Acné vulgar.** Es la forma común de acné, aparece durante la pubertad y afecta a las áreas comedogénicas de la cara, espalda y tórax. Puede existir una predisposición familiar al acné. El acné vulgar es ligeramente más común en los chicos, un 30-40% de ellos presentan acné entre los 18 y 20 años. En las chicas la incidencia máxima se sitúa entre los 16 y 18 años. El acné adulto es una variante que afecta al 1% de los hombres y al 5% de las mujeres a los 40 años. Los pacientes con acné suelen presentar piel grasa con «**espinillas**», «**pequeñas pústulas**» y «**granos**». Estas alteraciones pueden estar asociadas a papulas y pústulas inflamatorias que se convierten en vesículas y nódulos más grandes. En cuanto a los queloides consisten en un tejido cicatrizado hipertrófico principalmente en el cuello, la parte superior de la espalda y los hombros, así como en la zona externa.

b) **Acné infantil.** Pueden aparecer lesiones localizadas de acné en la cara durante los primeros meses de la vida. Desaparecen espontáneamente aunque pueden durar algunos años. Estas lesiones se asocian a un aumento de la predisposición a presentar acné grave durante la adolescencia.

c) **Acné conglobata.** Es una forma grave de acné que es más frecuente en chicos y en climas tropicales. Es extenso y afecta a la cara, al tronco y a las extremidades. En el acné «**fulminante**» existe una patología sistemática asociada con malestar, fiebre y dolor en las articulaciones.

d) **Acné ocupacional.** En este tipo de acné aparecen lesiones similares a las del vulgar como resultado del contacto a largo plazo con aceites o breas. Suele aparecer por la penetración a través de la ropa de aceites lubricantes, penetrantes o crudos.

## ASPECTOS PSICOLÓGICOS

Existe un aspecto muy poco estudiado y es el cariz psicossomático del Acné. No podemos olvidar que la secreción de sebo se debe a factores hormonales. Por ese motivo los cambios emocionales pueden ser una causa importante. Por un lado, pueden aumentar la sudoración y, por otro, una agitación hormonal notable. Es precisamente en la edad del acné cuando se producen los mayores altibajos emocionales.

El acné aparece en la edad en que se producen las transformaciones. Ellas, con la regla, empiezan a cambiar su cuerpo y ellos a mudar la voz. Pero, sobre todo, es la edad en que uno no se entiende a sí mismo. De la mayor alegría -y de reírse por todo- a veces se pasa, sin tener porqué, a una depresión aunque sea momentánea.

Cuando el acné está instalado, los buenos especialistas dan casi tanta importancia al aspecto psíquico como al físico. El chico que padece acné tiene que concienciarse que el acné es como la «**mili**»: desgradable pero con un tiempo límite. No obstante, algunos chicos con personalidad muy especial han llegado, incluso, hasta el intento de suicidio.

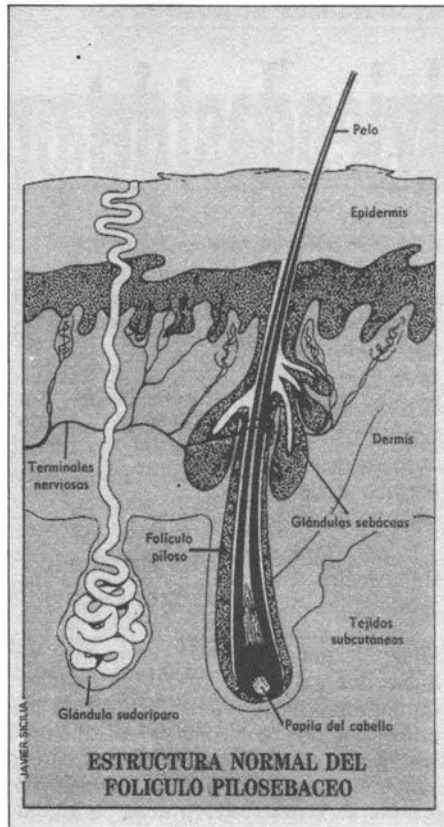

En un colectivo como el de los quinceañeros, donde un alto porcentaje de miembros están afectados por el acné, no es lógico que quienes lo padezcan se acomplejen y aislen, que no quieran salir ni relacionarse. Este aislamiento suele desembocar en peores resultados escolares, estrés y complejos por una enfermedad que, al fin y al cabo, siempre es pasajera.

Existe la creencia en muchos hogares de que el acné o al menos algún brote puede producirse por un mal proceso digestivo. Los especialistas desmienten esta afirmación. También, en ocasiones, se ha intentado relacionar el acné con el estreñimiento, pero no existe razón alguna que lo demuestre. Esta enfermedad se convierte a menudo en la pesadilla de los adolescentes. El 80% de los muchachos presentan algún tipo de acné y puede decirse que el 20% lo padecen de forma grave.

## TRATAMIENTO

Tratado correctamente el acné desaparece hacia los 20 años de edad y no suele dejar huellas visibles en un 90% de los casos. Pero algunas veces aparecen complicaciones como la formación de quistes o posibles cicatrices permanentes llamadas queloides.

Quienes sufren las formas graves de acné tienen la cara más brillante debido a una mayor secreción de grasas. Muchas veces se puede deducir por ese hecho que tienen poca higiene pero no es cierto. Un aseo diario, por profundo que sea, no hará que remita el acné pero facilita la acción a otras medidas que se tomen para combatirlo. Lo ideal para realizar el aseo diario es utilizar agua templada, jabón y una toalla suave.

No se ha demostrado que los jabones que contienen azufre o bactericidas sean más eficaces que aquellos que se encuentran corrientemente en el comercio.

Personalmente recomiendo a los pacientes con acné la colocación en la cara de una compresa húmeda y caliente (una alternativa mucho más fácil son las saunas faciales comerciales) seguido de una suave fricción de jabón neutro.

Una alternativa excelente para controlar la piel grasa es aplicar una solución de jabón diluida en 10 partes de agua.

Existen muchos preparados comerciales, la mayoría de los cuales actúan como queratolíticos, es decir, que disuelven la capa de queratina que tapa el poro, deshaciendo el tampón de queratina del comedón. También pueden producir desecación o descamación de la piel en algunos pacientes, por lo que resulta útil la vitamina A en crema o gel. El tratamiento con luz ultravioleta es menos eficaz que la luz solar natural pero es útil en acnés extensos.

**Tratamiento oral:** (siempre consultando con el médico) se han utilizado con éxito varios tipos de antibióticos entre los cuales destaca la tetraciclina que debe administrarse durante una semana con una dosis de 1 gr. diario, para después bajar la dosis a 500 mg. en dos tomas antes de las comidas. Es muy importante la perseverancia en el tratamiento y pueden pasar algunos meses hasta que se observe alguna mejoría apreciable. También son de gran ayuda los antibióticos de aplicación tópica.

## LO QUE NO DEBE HACERSE

**No tocar ya que existe peligro de diseminación. Tocarse los comedones o las espinillas puede extender más la afección. Al quitarse una espinilla puede eliminarla pero es posible que se siembren cientos. Para reventar un comedón es necesario tomar una serie de medidas higiénicas que normalmente no se adoptan, es decir, las manos y las uñas limpias de forma que no se infecte el punto que estamos manipulando. No hay que apretar nunca una espinilla.**

**Tampoco ha de ponerse maquillaje para ocultar las espinillas. El maquillaje suele ser graso y eso perjudica. Si se utiliza alguno que sea a base de agua. Cuando se padece acné se suele tener el pelo graso por lo que es aconsejable lavárselo con un champú suave unas tres o cuatro veces por semana.**

## Sobre las viviendas de precio tasado

Un año, más o menos, ha durado el «pulso» sostenido entre el Ayuntamiento y los propietarios de los terrenos de El Casar. Sin traumas, sin que haya sido necesario recurrir a la vía expropiatoria, ambas partes han llegado a un principio de acuerdo, lo que va a hacer realidad que 623 vecinos de Getafe puedan acceder a una vivienda de Protección Oficial, a precio tasado.

Lo más significativo en este largo y tenso proceso de negociación, sin lugar a dudas, ha sido la resuelta voluntad política del municipio, con su alcalde a la cabeza, para lograr el objetivo social de facilitar viviendas a los ciudadanos de Getafe a precios no especulativos. Sin que se nos pueda tachar de recurrir al fácil halago, es de justicia reconocer que tanto el alcalde como la Concejalía de Urbanismo han tenido un comportamiento coherente con el talante de utopía y progreso que siempre esperan los vecinos de un municipio regido por el PSOE.

Palabras y gestos del alcalde, a lo largo de este proceso, han mostrado hasta qué punto nuestros principales ediles apostaban fuerte por la consecución de los terrenos, no sólo con los recursos jurídicos que posibilita la Ley, sino apelando—si fuera necesario— al apoyo popular, como ya se hizo para conseguir la Universidad Carlos III: «...necesito la ayuda de los ciudadanos para luchar contra corruptelas y especulaciones». Pedro Castro en *El Progreso de Getafe* de septiembre de 1989 dejaba claro que, de haberse visto obligado, hubiera utilizado la momilización en aras de su objetivo irrenunciable:

disponer de suelo a precio tasado.

Sin embargo, todos sabemos que la «batalla por la vivienda social» (social significa para nosotros «sin ánimo de lucro») no ha hecho más que empezar y será necesario controlar, para moderar sus costes, los tres factores fundamentales que determinan el precio final de la vivienda:

- costo del terreno
- costo de la gestión
- costo de la construcción

Y aún quedaría un cuarto costo, el de financiación, pero éste no es de responsabilidad municipal.

Nuestro punto de vista es que, al tratarse de una Actuación Urbanística en Suelo Público propiciada desde el Ayuntamiento, la corporación municipal no pueda dar por cumplida su misión tuteladora, su compromiso con los vecinos, sólo con haber conseguido suelo a precio tasado. El Ayuntamiento debe continuar siendo, hasta la entrega de las viviendas, el garante de que los llamados Agentes Sociales —Cooperativas y Equipos de Gestión—, así como las Constructoras, ajusten sus márgenes de beneficio en justa correspondencia con la idea repetidamente lanzada desde el municipio: viviendas a precio tasado.

Desde la empresa municipal GISA, con el consenso y representación de los partidos políticos, deben ponerse en marcha los mecanismos precisos de control y seguimiento, tanto de los beneficios como de las calidades que puedan dar, en lo concreto, tanto los Equipos de Gestión como las Constructoras. Creemos que es

posible obtener «una gestión eficaz y una buena calidad de las viviendas», controlando comisiones y precios, lo cual sería, justamente, lograr el deseo expresado por el alcalde en Acción Getafense, junio de 1989: «...cerrar en Getafe el chiringuito de la especulación, eliminar esa acción gerencial de muchos listillos que lo único que hacen es agrupar vecinos y llevarse el 10 o el 12% del precio de la vivienda...»

Los «agentes sociales» —algunos sin ninguna base social— que componen la variopinta fauna gestora, recientemente aparecida en Getafe, deberían tomar ejemplo del Ayuntamiento y «ajustar a la baja» la comisión que pretenden cobrar a los cooperativistas por su gestión. Quienes dediquen su tiempo y su capacidad profesional a gestionar viviendas para sus conciudadanos deben percibir unos ingresos dignos, «pero sin alcanzar niveles abusivos».

No es de recibo que la mayor parte de los Equipos de Gestión tengan que merecer el calificativo de «vivillos y listillos» que les daba Pedro Castro por contratar «comisiones millonarias» que oscilan entre el 10 y el 12% del costo total de la vivienda. Invitamos al lector a que haga una simple operación aritmética y verá que los ingresos de los Equipos de Gestión por vivienda andan entre las 800.000 y 900.000 pesetas. Prácticamente unos ingresos que se equiparan con el costo del suelo urbanizado. Lo resumimos en una sola palabra: ¡¡ESCANDALOSO!!

Desde una óptica social y ciudadana, hemos sugerido a nuestras autoridades municipales, y hoy volvemos a repetirlo, que a la hora de emitir el fallo en la adjudicación de los terrenos, además de los condicionamientos señalados en el Pliego de Condiciones, sean tenidos en cuenta, como un elemento más a puntuar, los Equipos de Gestión y Cooperativas que, al ajustar a la baja el costo de la gestión, contribuyen a hacer realidad el proyecto municipal: viviendas a precio tasado.

Nuestra cooperativa, Vecinos Unidos, ha recibido, como es normal, distintas ofertas de Equipos de Gestión que tenemos en estudio; «pero en ningún caso contrataremos por un porcentaje superior al 5% del precio total de la vivienda», margen que consideramos suficiente para obtener un asesoramiento digno y eficaz, sin que ello signifique subir el costo de la construcción. De eso respondemos y el tiempo lo dirá.

Junta Rectora Coop. de Viviendas  
VECINOS UNIDOS





# Una estrategia equivocada

Es indudable que todos los procesos electorales conllevan en sí mismos tensiones y pugnas dialécticas entre los que en ellos tratan de atraer el voto para sí. Es por ello que no debe extrañar un cierto y moderado enfrentamiento sindical en estos momentos pre-electorales, ya que cada cual intenta monopolizar los éxitos alcanzados y diferenciarse del resto. Éxitos indudables como:

- Elevación de pensiones y su entronque con el IPC
- Libre negociación de los empleados públicos
- Control de los contratos
- Saldo de la deuda social
- Negociación colectiva por arriba del IPC
- Mejoras en el paro comunitario
- Salario social, etc, etc.

Conquistas que han sido posible únicamente en virtud del grado de unidad e independencia partidista demostrada por las dos centrales: Unión General de Trabajadores y Comisiones Obreras. Es en esa estrategia de unidad cuando CC.OO. lanza por sorpresa los previ-

sos electorales a más de 200.000 centros de trabajo.

Cuando menos, ello merece por parte de UGT algunos comentarios:

1) Que estos preavisos nacen y se gestionan desde la cúpula de CC.OO., sin contar con los comités de empresa ni delegados de personal; que estos preavisos les ha atado de pies y manos para poder decidir cuándo esa convocatoria electoral es más conveniente teniendo en cuenta sus propias condiciones laborales.

2) Que estos preavisos rompen una estrategia de unidad sindical acordada mutuamente, y por ello se puede decir que es «una puesta de cuernos en plena luna de miel», ya que lo lógico hubiera sido acordar un calendario electoral común.

3) Que con estos preavisos se trata de tomar una ventaja desleal y por tanto «ventajista», y se trata no de ampliar su número de delegados sino quitárselos a UGT, tal vez por el nerviosismo ante las últimas encuestas que daban a UGT un aumento de diferencia respecto a CC.OO.

4) Y también, estos preavisos, por qué no decirlo, vienen a satisfacer a los

que dentro y fuera de UGT y CC.OO. (patronal, gobierno, derecha, patronal, gobierno, derecha, sindicatos, independientes) están trabajando para romper la unidad sindical y vienen invirtiendo su tiempo y dinero en «romper» a las centrales. Ellos son los grandes beneficiarios de la «pifia» electoral de CC.OO. y les están dando argumentos para su campaña.

Sin embargo, los que seguimos creyendo acertada la estrategia global de la unidad sindical como fórmula para mejorar las condiciones de vida y trabajo tenemos la obligación de seguir solicitando cordura y responsabilidad a quien corresponda, y debemos exigir que la estrategia unitaria del 14-D siga siendo una obligación al amanecer de todos los días del año.

**JUAN ALARCON**  
Secretario Comarcal Zona Sur

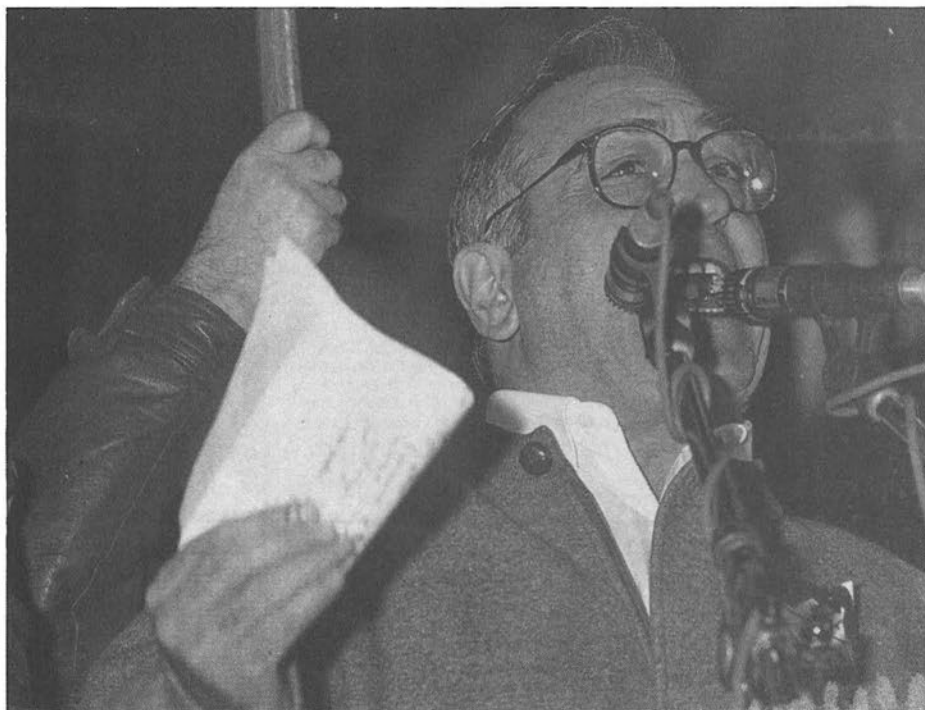

Nicolás Redondo

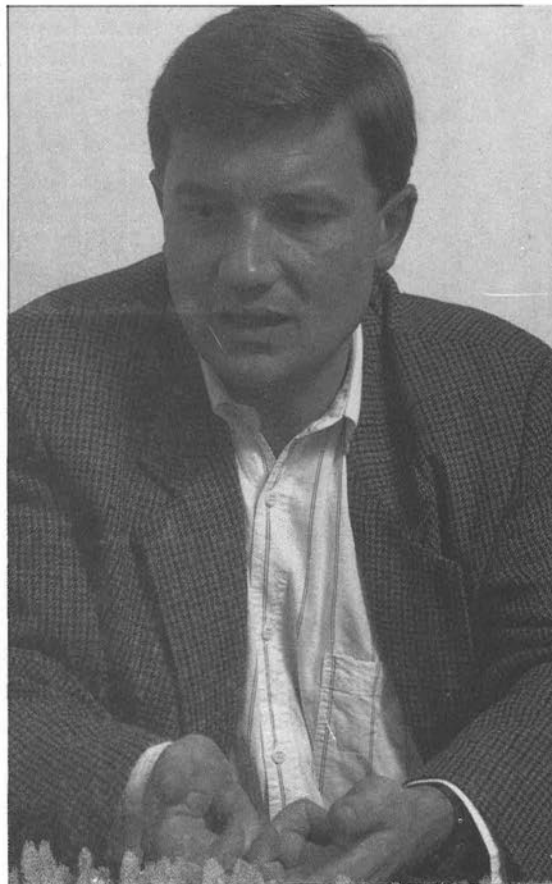

Antonio Gutiérrez

En la zona Sur

# SU HIPER

Muy cerca de Vd.



**Alcampo**

**GETAFE**

## Los «golfos» del Golfo

**EL CONFLICTO DEL GOLFO PERSICO** trae de cabeza a todo el globo terráqueo. No es para menos. Que un «golfo» —Sadam Hussein— haya atraído la atención de otros muchos golfos a una zona tan caliente del mundo puede suponer que el más avisado de todos ellos se quede con el oro negro y devuelva la «paz» a la zona. Y es que este berenjenal que ha montado el presidente iraquí es una verdadera golfada.

El «Ladrón de Bagdad» no había tenido suficiente con ocho años de guerras con el caduco «Jomeini» y sus huestes, sino que, tras un respiro, decidió que en Kuwait unos cuantos vivían como Dios —o como Alá— y que eso el profeta y él no lo podían permitir. De la noche a la mañana, en pleno rezo del Corán, envió a sus guerreros a conquistar el país vecino, cosechando una rápida victoria, debido en gran parte a que los vencidos se defendían con el chorro que salía de los surtidores de gasolina.

En cuestión de horas, Hussein había tomado posesión de un país desértico que encierra en sus entrañas el preciado petróleo. Un país en el que sus habitantes pagan y nadan en petrodólares. Un país de jeques con grandes harenes, grandes coches, grandes fortunas y, cómo no, grandes golfos. Sadam Hussein le había tocado los «cataplínes» a los grandes de occidente, que vieron cómo un «lunático» —zorro astuto para otros— les birlaba una de las mayores fuentes de carburantes y rompía el equilibrio estratégico de la zona. El brazo ejecutor de Alá volvía para unir a todos los árabes. Empezaba a temblar la decadente sociedad occidental.

**TAMBIEN EMPEZARON A TEMBLAR** los otros países ricos y pequeños de la zona. Qatar, Arabia Saudí y los Emiratos Arabes hacían «aguas» por debajo de sus chilabas. Todos decidieron llamar al poderoso «Tío Sam» para que les expulsara al «golfo de Bagdad» de sus intermediaciones. Los hijos del «Tío Sam», aparcados en distintos cotos que poseen a lo largo y ancho del globo terráqueo, se enfundaron sus trajes de «Rambo» dispuestos a detener a alguien que había sido más golfo que ellos, en esta ocasión.

Hete aquí que el «golfales» del «Tío Sam» decidió que en sus correrías cerca del país de «Las mil y una noches» necesitaría a otros compañeros de juergas. En pocos días, toda la parafernalia de la guerra se había puesto en marcha para acudir a salvar «los intereses que cada uno tenía en la zona». Ingleses, franceses, turcos y hasta la «armada invencible» española pusieron proa al Golfo Pérsico.

El «golfo de Bagdad» veía cómo los cabreados salvadores bramaban ante las jugadas maestras de un presidente al que ellos habían engordado y armado hasta los dientes. ¡Este golfo de Hussein nos la ha dado con

queso!, era la frase que más se escuchaba desde la «Casa Blanca» hasta la «Bodeguilla» de la «Moncloa», por no hablar de cómo se le venían abajo los tornillos del corsé a la dama de hierro ante tan astuta jugada.

**DESAYUNABAMOS CON EL GOLFO**, comíamos con el Golfo y nos acostábamos con el Golfo. Y así sucedía día tras día... Los medios de comunicación se movilizaron con sus mejores equipos para contarnos hasta dónde meaban los «golfos» del Golfo. El oro negro no lo podía regentar otro. No podía ser.

En pleno agosto empezaron a hacer su agosto los fabricantes, intermediarios y vendedores de armas. Otra vez el calvario de la subida de la gasolina y los carburantes, a pesar de que la mayor parte del combustible estaba almacenado desde hacía mucho tiempo. Todo daba igual. La crisis se había desatado y, por lo tanto, había que reaccionar.

**EL «LADRON DE BAGDAD»** empezó a temer por su integridad y la de los suyos. Coger rehenes, rodear embajadas y llamar a todas las naciones a combatir a su lado fue la respuesta a occidente. El cerco se empezaba a cerrar a medida que iban pasando los días. Entre pillos andaba y anda el juego.

Mediadores, intermediarios y profetas afirman que hasta Aladino con su lámpara trataba en balde de evitar que todos los «golfos» del Golfo se enzarzaran en una pelea callejera. Las bolsas caían, la gasolina volvía a tener subida, otros se bajaban los pantalones y al final todos dirigían su mirada hacia el Golfo. La puntilla puede llegar en cualquier momento.

A las aventuras de los distintos «golfos» había que añadir las «golfas» circunstancias que siempre rodean este tipo de crisis. Un antiguo nazi —presidente de Austria para más señas— volvía a aparecer en la escena política para purgar sus penas. Este señor tuvo poco que hacer ante un «golfo» de sus mismas características y calibre que vivía en la capital iraquí.

Asimismo, en el escenario de la guerra aparecía la «golfa» más simpática de todos los parlamentos de la tierra. Su mensaje era claro: «Haz el amor y no la guerra». Cicciolina no pudo llevarse al huerto al «golfo» de Hussein. A éste precisamente le sobran mujeres.

Como siempre, unos pocos —los mismos que ostentan el Poder— ponían en el disparadero a miles de millones de ciudadanos que lo tienen claro y desean que se creen otras energías alternativas, pasan de los «intereses de la zona», se ríen irónicamente cuando les hablan de la importancia del petróleo y, sobre todo, desean no tener que depender de tanto «golfo».

«EL MENDA»

# MAS GRANDE

**MILES DE OFERTAS  
EN TODO EL  
CENTRO COMERCIAL**

**6.000 m.<sup>2</sup>  
MAS**



Conoce el nuevo GETAFE 3, 6.000 m<sup>2</sup> MAS PARA IR DE COMPRAS MUCHO MAS COMODO. Con el hipermercado mas grande de la zona sur ALCAMPO, tiendas de todo tipo, ELECTRODOMESTICOS, MOBILIARIO, BRICOLAGE, MUSICA, etc, etc.

Y un sinfin de servicios para hacer tu estancia en GETAFE 3 más cómoda: CAFETERIAS, RESTAURANTES, CAJA DE AHORROS...

Con un PARKING DE 3000 PLAZAS, fáciles accesos y un servicio puesta a punto para tu automovil. TODO EN GETAFE 3. TU COMPRA COMODA.

EN EL SECTOR-3 DE GETAFE

**GETAFE 3**

**CENTRO  
COMERCIAL**

*Tu compra cómoda*

## VAQUILLAS «MARCHOSAS»

Dos vaquillas que corrían el segundo encierro de las fiestas de Rentería decidieron salirse del circuito habitual y emprender una escapada por la autopista que llega hasta San Sebastián. Las vaquillas consiguieron escabullirse del recorrido por un hueco del vallado. Tras recorrer cuatro kilómetros, llegaron al barrio de Herrera de la capital guipuzcoana, donde la Ertzaintza les tenía preparado un encierro atípico. Fueron los coches patrullas quienes les impidieron avanzar en su carrera. Cruzados en la autopista, los vehículos policiales desviaron a las reses hacia un solar próximo. Allí permanecieron hasta que fueron devueltas a los corrales. La escapada de estas decididas vaquillas no produjo ningún incidente grave.

## BODA CON UN PAR DE PISTOLAS

Lo ocurrido recientemente en un pueblecito del departamento mejicano de Sonora podría ser un buen argumento para un mariachi. La historia se inició cuando Anselmo Juárez, cabeza de familia de sus siete vástagos, obligó a un vecino a casarse con su hija mayor a punta de pistola. Según parece, la camaquita de 15 años pasó la noche fuera de casa bailando en una fiesta local con el joven al que el furibundo padre obligó a entrar en la iglesia apuntándole con dos revólveres.

La maniobra se descubrió en el mismo templo cuando el cura pronunció las consabidas «si alguien tiene algo que decir que lo diga ahora o...». La madre del «novio a la fuerza» habló en favor de su hijo que sudaba la gota gorda viendo la cara que el progenitor y padrino, con las armas al cincho, iba poniendo a medida que pasaba el tiempo. Se armó el cisco padre cuando el cura se negó a hacer efectivo el casorio en tales circunstancias y los invitados vieron peligrar el ágape nupcial. Al final, todo aclarado y solucionado, porque Juárez se salió con la suya gracias al cariño que se profesaban los jóvenes. Todo terminó con «happy end» y bendiciones desde el púlpito. Todo menos la «tirria» que deben profesarse ambos consuegros después de la historia ocurrida en la iglesia, digna de un vodevil. Y como Anselmo vuelva a sacar las pistolas... puede liarse.

## Al ladrón le iba la «marcha»

Con esto del verano proliferan los conciertos al aire libre para los amantes de la buena música. A uno de estos espectáculos acudió un melómano, amante también de lo ajeno, que nos imaginamos no pudo resistir la tentación de llevarse a casa uno de los instrumentos musicales de la banda en cuestión. Todo ocurrió en Gijón (Asturias), concretamente en el conocido como Parque Inglés, en el que un avisado caco le robó el clarinete a uno de los componentes de la Banda de Música Municipal, momentos antes del concierto.

Poco antes de la hora prevista para iniciar la música, organizada con motivo de las fiestas de Santiago Apóstol, y mientras el maestro dejó el instrumento sobre el respaldo de s silla para tomarse un respiro, las largas y oportunas manos de un ladrón sustrajeron el clarinete en medio de la baraúnda de los ensayos. Así, el pobre clarinetista tuvo que conformarse con dar el do de pecho en comisaría denunciando el robo de su medio de trabajo. El hábil y melómano caco se perdió entre el gentío que aguardaba en el parque para escuchar el concierto. No cabe duda que a este ladrón «le iba la marcha».

## Campaña contra las moscas

Los chinos, que son muchos, tienen quien les haga la competencia en cantidad. Se trata de las moscas que pululan por la ciudad de Pekín, convirtiéndose en una verdadera plaga. Sin embargo, en lo que va de año, su densidad ha disminuido en un 39% respecto al anterior.

La desaparición de los insectos se debe a las campañas lanzadas desde primeros de año por el municipio, y sobre todo a la emprendida hace un mes para despejar la ciudad de bichos molestos, debido a la proximidad de los Juegos Asiáticos que se celebrarán en el mes de septiembre.

Las últimas normas sólo permitían una mosca cada cien metros. En el área residencial donde tendrán lugar los Juegos no está permitida ni una sola. Y en los basureros el máximo admitido es de tres cada media hora, que quedarán atrapadas en unos botes trampa colocados al efecto.

## Chimpancé muy aventajado

Kanzi, un chimpancé pigmeo que parece comprender el lenguaje hablado, ha comenzado a balbucear algunas palabras en inglés. Duane Rumbaugh, profesor de la Universidad del Estado de Georgia (Estados Unidos), afirmó en una conferencia sobre primates en Nagoya, Japón central, que ésta es la primera vez en la historia que un ser no humano puede entender las estructuras gramaticales, un hecho de gran importancia para el estudio de los orígenes del lenguaje.

Kanzi, chimpancé enano de 9 años, posee una enorme habilidad para entender el lenguaje humano, por lo que ejecutó perfectamente órdenes como: «LLévate el gorila de peluche a tu habitación» o «pon el plátano en el frigorífico», según Rumbaugh.

El aventajado chimpancé entiende 700 frases y más de 1.000 vocablos ingleses, además de advertir la diferencia entre frases similares, pero contrarias, del tipo: «mete la leche en la taza» y «mete la taza en la leche», oraciones que, según su educador, necesitan una comprensión gramatical para ser ejecutadas.

El chimpancé también intentó vocalizar algunas palabras inglesas, aunque con poca claridad, por lo cual los científicos proyectan estudiar los sonidos que emitió con un ordenador y averiguar si su articulación se corresponde con palabras inglesas existentes.

Rumbaugh finalizó su conferencia diciendo medio en broma que acaso el año próximo Kanzi podrá saludar por sí mismo a los asistentes en el próximo congreso sobre primates.

## CRUCIGRAMA

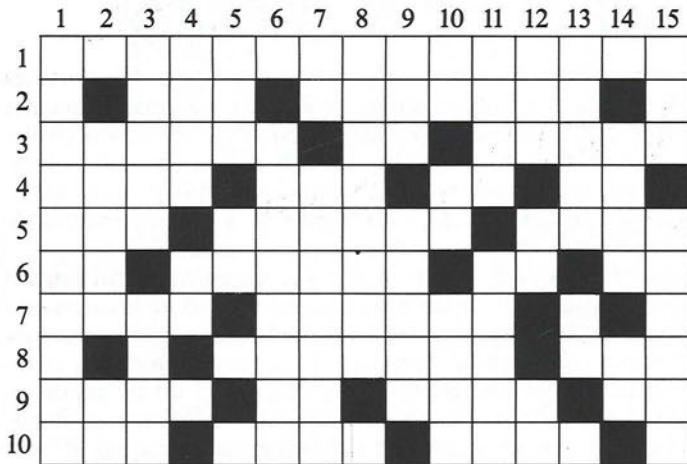

**HORIZONTALES:** 1: Obra de 5 palabras de Eduardo Calvo. 2: Vocal. Para agarrar. Ha salido... como presidente. Vocal. 3: Plátano. Dentro de. Amarreís. 4: «Como te pille en la ... te avió» (plural). En inglés gato. Repetido madre, al revés fam. Dios egipcio, al revés. 5: Cabeza de ganado. Es propia de los judíos. Han habido muchos en la historia monárquica de Francia. 6: Expresión, al revés. Nombre fam. de mujer. Artículo neutro. Conozco. 7: Come por la noche. Fractura. Terminación plural. Reaumur. 8: Vocal. Preposición. Este palacio ha sido muy nombrado en el mes de junio. Nombre de consonante. 9: Ola. Pronombre reflexivo. Autillos. Dentro de. 10: Aferesis de Anea. Sin gracia. Del hueso. La primera.

**VERTICALES:** 1: «Frente de.... Palestina». 2: La primera. Aro pequeño. Preposición, al revés. 3: Anfivos anuros. Cero. 4: Canciones Canarias. Matrícula española. Preposición. 5: Apócope de Santo. Artículo femenino. 50. Símbolo del azufre. 6: Matrícula Española. Vigoroso, tenaz. 7: Preposición. Para volar. Plural. 8: Clarista. Nada. 9: Hilo torcido. Signo del Zodíaco. 10: Al revés, ir en inglés. Dos iguales. Provocación. 11: Se encuentra en Asia. Flojos. 12: Letras de dedito. Artículo neutro. Conozco. 13: Las cinco vocales sin orden. Existe, al revés. Símbolo del oxígeno. 14: La misma que la anterior. En el ojo. Pronombre posesivo. 15: Seguido del 1 horizontal. Tranquila.

## SOPA DE LETRAS

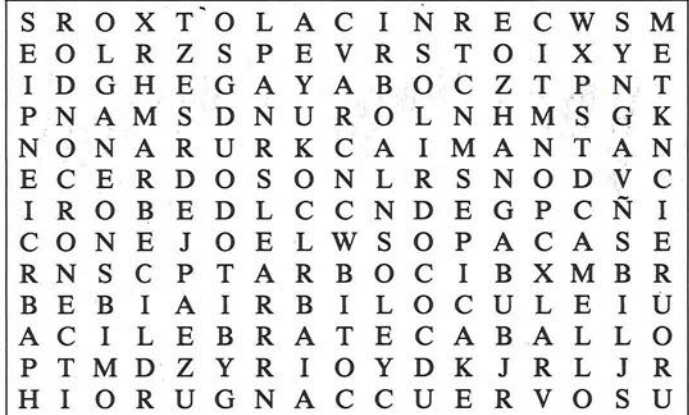

Busca en la sopa de letras 20 animales que empiecen por la letra C. Pueden ser aves, mamíferos, peces,...

## SOLUCIONES

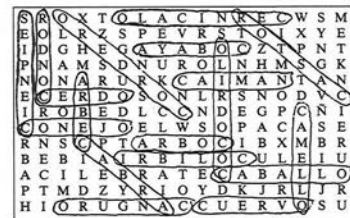

# MENFIS PUB PRESENTA:

## El ambiente más selecto

Actuaciones en directo todos los viernes y sábados.

### ¡NO SE LO PIERDA...!

RESERVA DE MESAS: TELEFONO 682 55 29



C/. ARBOLEDA, 22

GETAFE

# PARQUESUR

**EL MAYOR PARQUE COMERCIAL DE EUROPA**

Ctra. Toledo. Leganés.



MODA - HOGAR - CAFETERIAS -  
DISCOTECA - RESTAURANTES - SALA DE  
CONCIERTOS - HAMBURGUESERIAS -  
CERVECERIAS - PIZZERIAS - BARES -  
CROSSANTERIAS - DECORACION -  
MOBILIARIO - JOYERIAS - JARDINERIA -  
PELETERIAS - ALIMENTACION - GRANDES

ALMACENES - MERCADO DE PRODUCTOS FRESCOS - BRICOLAGE -  
SALAS DE CINE - VIDEO CLUBS - FOTOGRAFIA - COSMETICA -  
TIENDAS DE DEPORTE - GRAN APARCAMIENTO...

**... Y MUCHO MAS DE LO QUE PUEDAS IMAGINAR.**

MATERIA & FORMA

# PARQUESUR

## UN MUNDO DE PELICULA.

**VENTE DE PROTAGONISTA.**



URBANIZACION

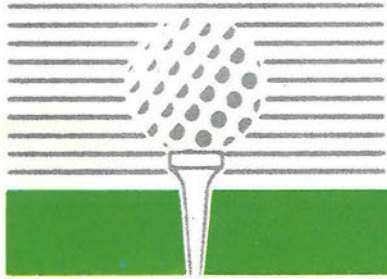

# LADERAS

DEL SECTOR 3

## La solución perfecta

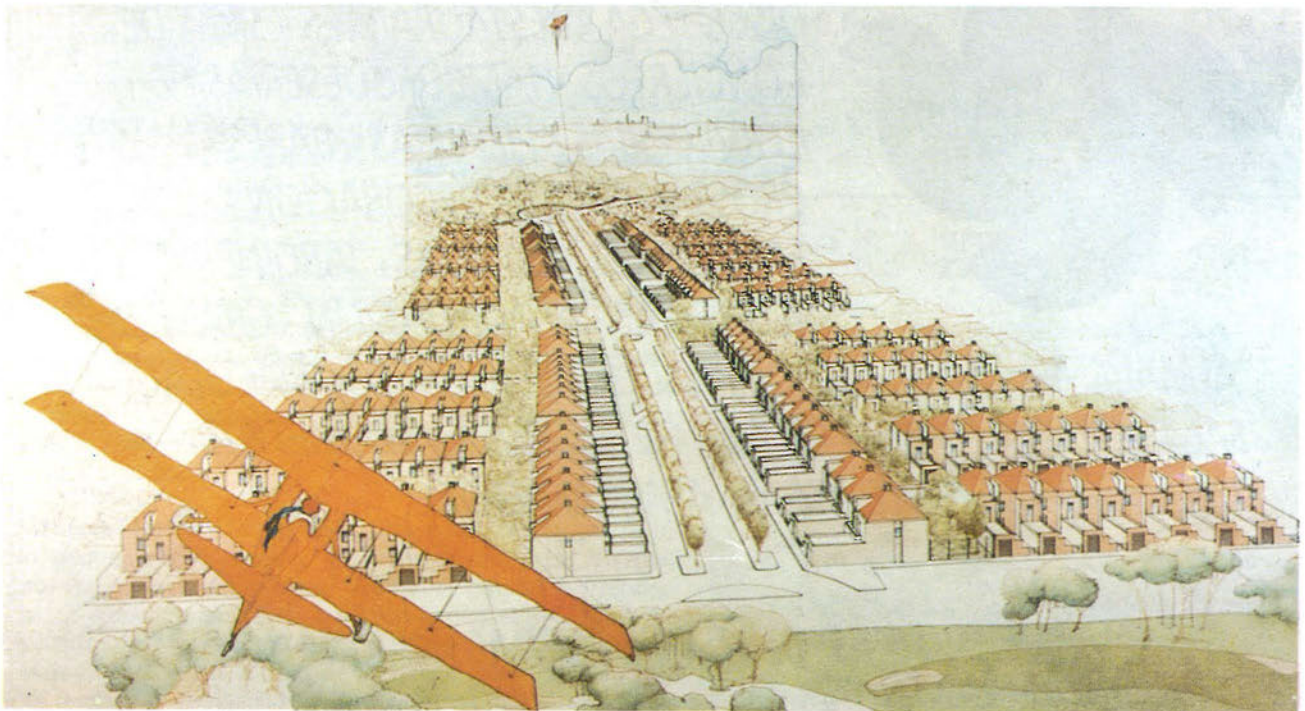

La urbanización «LADERAS DEL SECTOR 3» es hoy una realidad en Getafe. Casi **650 familias** han elegido disfrutar de una vivienda unifamiliar en la mejor zona de Getafe.

Viviendas de calidad y a su medida, con grandes zonas verdes comunes, piscinas, pistas de tenis y un gran campo de prácticas de golf.

Todas estas ventajas y muchas más están también a su alcance.

Infórmese de las condiciones.

## ULTIMAS 70 VIVIENDAS DE LA URBANIZACION

INFORMACION EN LOS PISOS PILOTOS, EN LOS TELEFONOS  
696 60 80 y 682 35 74 y en

COOPERATIVA  
ACROPOLIS  
C/. Madrid, 56 - 1.º-1  
Teléf. 696 60 80  
28902 GETAFE

**BAMI**  
SOCIEDAD ANONIMA  
INMOBILIARIA  
DE CONSTRUCCIONES  
Y TERRENOS

Información:  
Centro Comercial Getafe 3  
Avda. Juan Carlos I  
Sector 3. Getafe (Madrid)

COOPERATIVA 2001  
DEL SECTOR 3  
C/. Serpes, 1  
Teléf. 682 35 74  
28905 GETAFE