

EL PROGRESO DE GETAFE

50 Ptas.

Salud:
LA FIEBRE

Entrevista con:
GABRIEL LOPEZ

ALMEIDA Y MUGICA
VISITARON GETAFE

Reportaje:
EL FENOMENO VELAZQUEZ

Entre nosotros:
JOSE M. SANCHEZ



CUARTA GALA «GETAFE EMPRESARIAL»

Renault 19. Fuerza emergente.



RENAULT



AUTOGETAFE, S. A.

SUMARIO

Además

- 5 EDITORIAL**
- 8 GETAFE**
Cristina Almeida en Getafe
Enrique Múgica
- 15 LEGANES**
- 17 COMUNIDAD**
- 20 TRIBUNA CULTURAL**
- 21 CULTURA**
- 26 SUCEOS**
- 33 SIN ACRITUD**
- 34 DEPORTES**
- 43 PSICOS**
Cadenas
- 44 MODA**
- 47 MEDIOAMBIENTE**
- 51 EL CLAVO**
- 53 CHISPAS DE LA VIDA**
- 54 PASATIEMPOS**

36 Economía Premios «Getafe Empresarial»

Como en años anteriores —y van cuatro ya con este— empresarios, políticos y personalidades sociales, sindicales y culturales de Getafe se reunieron el pasado 23 de marzo en el conocido restaurante «Don Pepín» para estar presentes en el acto de entrega de los galardones del premio «Getafe Empresarial». Un acto que, a diferencia de la pasada edición, ganó en agilidad, brillantez y profesionalidad. La única nota negativa la puso el hecho de que los asistentes al acto tuviesen que estar de pie durante más de tres horas. Sin embargo, según ha podido saber esta revista, este extremo será solventado en futuras ediciones.



40 Salud: la fiebre

La fiebre consiste en una elevación de la temperatura corporal por encima de los valores normales. A menudo, las infecciones se acompañan de fiebre pero ésta también puede ir ligada a otros padecimientos no infecciosos. En términos generales, la fiebre no supone riesgo para el paciente y no causa síntomas insostenibles. En este artículo, el Dr. Brochet nos explica detalladamente en qué consiste el denominado aumento de temperatura y cómo puede tratarse, según los casos.

48 Opinión: no votaron libres

Con esta nueva sección que inauguramos hoy pretendemos crear una corriente de opinión sobre los temas que preocupan hoy día al ciudadano, ya sean sobre política internacional, nacional, local, economía o educación. Los temas serán tratados desde esta sección siempre que sean de actualidad o de rabiosa polémica. Las pasadas elecciones celebradas en Nicaragua son ahora objeto de análisis. José Manuel Suárez, hombre que ha conocido muy de cerca la situación del pueblo nicaraguense, nos ofrece su visión de un proceso electoral «condicionado» desde el exterior e interior.

23 Entrevista con... GABRIEL LOPEZ



18 Reportaje: El fenómeno Velázquez

Desde el día 23 de enero, Madrid vive un hecho sin precedentes: colas interminables han rodeado el Museo del Prado con motivo de la exposición de Velázquez. Se calcula que más de 500.000 personas han visitado la muestra antológica del pintor sevillano calificada de única. Uno de cada tres visitantes pertenecía a otros países. En las inmediaciones del museo se han agolpado durante más de dos meses los más extraños personajes, tratando de sacar algún provecho de este evento que se ha prolongado hasta el 2 de abril. En este reportaje queda patente esa mezcla de curiosidad artística y picaresca que ha dominado el paisaje madrileño de estos meses.

7 Entre nosotros: JOSE M. SANCHEZ



El Progreso de Getafe no se hace responsable ni comparte necesariamente las opiniones y declaraciones vertidas en los artículos de sus colaboradores.

EDITA: Asociación cultural Vivir en Getafe • DIRECTORA: Laura España Guisolphe • DIRECTOR DE PUBLICIDAD: Carlos Bernal Collantes, Teléfono 682 64 54 • COLABORADORES: Ana Roldán, Nico Méndez, Mabel, Raúl Gamonal, María del Puy Crespo, Alfredo Duro, María Carretero y Lola Domínguez • SALUD: Dr. Patricio Brochet • PSICOS: José de la Corte • FOTOGRAFIA: Miguel Angel Martín • DISEÑO; MAQUETACION Y DISTRIBUCION: Departamento propio • IMPRESION: Gráficas Getafe • DEPOSITO LEGAL: M. 2640-1988 • TIRADA: 7.000 ejemplares.

CARTAS AL DIRECTOR

LA MODA DE LOS PATINADORES

A los conductores se nos está haciendo cada vez más necesaria la aparición de una nueva señal que se incluya en el código de circulación: peligro, patinadores sueltos. Se deslizan a toda velocidad por las calles, habitualmente en parejas, y eso no es lo malo, sino que cuando se cansan de impulsarse a fuerza de músculos se agarran a los parachoques de los coches.

A mí ya me ha ocurrido en dos ocasiones. La primera me llevé el susto padre al mirar por el espejo retrovisor y ver enganchado a mi parte trasera a un jovencito de unos 15 años que se reía a mandíbula batiente. Le llamé la atención, pero no me sirvió de nada. Evidentemente tuve que esperar a que se cansara porque no estaba dispuesto a provocar un accidente si aceleraba.

La segunda fue aún más peligroso, ya que el crío, porque entonces fue un niño, se agazapó en cuclillas y no le vi. Tuve que frenar bruscamente porque salió un coche de una calle y oí un fuerte golpe. Me bajé y vi al niño tirado en el suelo con un pequeño corte en la ceja. No era

Las cartas dirigidas a esta sección deben ser lo más breves posibles para que podamos publicar el mayor número de ellas. Sugerimos un máximo de 30 líneas de 60 pulsaciones cada una.

La dirección de EL PROGRESO DE GETAFE se reserva el derecho a condensarlas o recortarlas en función del número de cartas recibidas o de una excesiva extensión de las mismas. Las cartas han de enviarse a la Plaza de Barcelona número 3, 3-D, a nombre de esta revista.

importante, pero si hubiese venido otro vehículo detrás podría haberlo atropellado y se imaginan entonces los problemas que tendríamos que hacer frente.

No sé cuál puede ser la solución a este problema que ha traído un nuevo riesgo a nuestras calles. Tal vez, si los chicos tuvieran pistas especiales para patinar dejarían de correr peligro en la calle. Esa puede ser una buena propuesta a tener en cuenta por los que nos gobiernan. Los patines se han vuelto a poner de moda y ellos aún no se han dado cuenta.

FRANCISCO PEÑALVER

HABLEMOS DE TABACO

No conozco a nadie que no haya soñado nunca con ser juez, o al menos así se desprende de la conducta y manifestaciones de muchos. Lo malo es que entre todos son pocos los ciudadanos de a pie que actúan como jueces y que, además, lo hacen con justicia. Porque para ser justo hay que ser imparcial; porque para ser justo hay que considerar todos los datos, no sólo los que convienen.

Aplicados estos principios a un tema concreto, hablemos de tabaco. ¿Se es injusto por fumar o por no respetar las leyes? ¿El delito es fumar o fumar donde no se debe? ¿No se puede fumar en los hospitales? Tampoco se puede gritar y a veces parecen gallineros. ¿Es justo condenar al fumador como responsable exclusivo de ciertas enfermedades ajenas? ¿Son responsables de contaminar el ambiente? ¿No nos hemos olvidado de las fábricas, los coches, las calefacciones? ¿Qué opinan de esto los no fumadores que conducen, que se calien-

tan en sus casas gracias al humo que expulsan fuera?

Fumar no es un delito, es una debilidad. Y la debilidad es humana. También son humanos los no fumadores y por tanto tienen las suyas. Ser justo es no molestar al no fumador; pero también lo es no despreciar y descalificar al que fuma, porque Justicia es respetar al prójimo, aunque el prójimo fume.

MARIA L. ALVAREZ GARCIA

POR LA MUSICA

Me ha sorprendido la situación que viven los músicos de Getafe, tal y como denuncian ustedes en el artículo titulado «el último blues», en su número anterior. Lo que me parece inaudito es que el Ayuntamiento, que no escatima en gastos cuando se trata de fiestas o de determinados acontecimientos culturales, no preste ayuda a estos grupos. Quizás, la concejalía de Cultura no tiene tiempo para destinar algún local a estos jóvenes aunque si lo encuentra cuando se trata de montar casas regionales. Y que conste que no tengo nada en contra de este tipo de iniciativas, dada la cantidad de emigrantes que habitan desde hace tiempo en nuestra localidad.

Creo que a nuestros políticos les falta un poco de sensibilidad «musical». Me parece que si se pretende en serio convertir en realidad los carteles que rezan a la entrada del municipio: «Getafe capital de la cultura...» tienen que empezar a dar «cancha» a los colectivos que se preocupan y se dedican a la música, como en el caso que nos ocupa, o a cualquier otra manifestación artística o cultural.

ISABEL AGUADO



Restaurante EL NORTE

Cervecería-Marisquería

C/. Madrid, 20
Teléf.: 695 70 23

GETAFE
(Madrid)

TALLERES MECANICOS

Me extraña que el tema de los talleres mecánicos, muy actual por cuanto tiene que ver con el tráfico y los atascos, no figure nunca como un problema a solucionar. Porque desde hace años la inmensa mayoría de talleres copan las aceras y calzadas con decenas y decenas de coches que esperan ser atendidos. Esta situación no sólo afecta a los propietarios (que supongo estarán hartos de ver su coche en lista de espera) sino especialmente a los pacientes conductores, sobre todo autobuses, que en más de una ocasión tienen que esperar a que estos coches sean retirados o mejor aparados. Curiosamente, nunca he visto que alguno de estos coches haya sido multado por entorpecer el tráfico. Por el contrario, podría citar cientos de casos de personas que han sido multadas por alguno de los hábiles, impetuosos e imberbes agentes municipales que pululan por nuestras calles.

¿Qué santo protegerá a estos negocios privados que usurpan impunemente el suelo público?

Esta situación, que es una de las muchas que afectan al tráfico urbano y a la convivencia, puede que no sea de las más importantes pero sí de fácil solución: que estos talleres sólo puedan ejercer su trabajo si tienen espacio suficiente para almacenar coches o, de lo contrario, que se trasladen a zonas industriales aptas para tal actividad siguiendo el ejemplo de muchos concesionarios de automóviles. El paso siguiente, también muy fácil de aplicar, sería multar a los talleres en cuestión con tanta rapidez y repetición como se multa a los conductores.

CARLOS CIFUENTES

Maldito tráfico

ESTOS últimos días hemos oído hablar largo y tendido sobre los problemas de tráfico en la capital. Huelga de autobuses, referéndum, largas y largas colas de retenciones para llegar al trabajo... o a cualquier otro sitio. Cabreos porque no se llega, agresividad y riesgo de que en cualquier esquina nos espere un accidente imprevisto.

Ahora, preparando la maleta para emprender un merecido descanso en Semana Santa, el coche no deja de ser una «pequeña caja de muerte». De ello hablan las frías estadísticas: más de 7.000 personas perdieron la vida el año pasado en las carreteras españolas. El tráfico se ha erigido en la mayor causa de mortalidad en nuestro país. Y eso sin hacer mención a los miles y miles que viven en una silla de ruedas por haberse visto involucrados en alguno de los accidentes que dejan una sangrienta huella en nuestras carreteras y ciudades.

GETAFA tampoco se libra de esta lacra del siglo XX. Así lo demuestran las estadísticas con casi 600 accidentes registrados durante el año pasado, que se han saldado con 4 muertes, 60 heridos graves y 300 heridos leves.

Por el momento nadie ha encontrado la panacea salvadora que remedie estos problemas. Acaso porque es una tarea de solidaridad ciudadana. Desde las altas instancias de la Administración —léase Ministerio del Interior— se ha dictado una nueva ley de tráfico para revestir de rango legal a las disposiciones en materia de circulación. Se agravan las sanciones «para mantener la seguridad de la circulación vial». Multas de hasta 100.000 pesetas y retirada cautelar del permiso para todos aquellos que quieran hacer de las vías públicas un coto particular por donde campar por sus respetos.

SIN embargo, la simple iniciativa de disuadir con medidas cautelares y represivas es a todas luces insuficiente, salvo que cada vehículo lleve incorporado como prestación suplementaria un agente de la circulación. Es imprescindible una correcta educación vial para todos. Conocer las normas, su correcta utilización y los peligros que acechan en la calle. Algo que puede resultar complicado para los adultos pero no para los jóvenes. Es necesario un esfuerzo, por parte de la administración pública para que, sin escatimar recursos, nuestros hijos aprendan en sus clases a estar seguros en la calle. Tal vez así nosotros aprendamos de ellos el respeto a las pautas de convivencia básicas que evitarían mucho de los accidentes que por imprudencia o despiste cometemos. Tampoco estaría de más que los que nos gobiernan piensen también en mejorar las carreteras españolas y eliminar de una vez tanto cruce peligroso como se les ocurre a los ingenieros. Que en principio son provisionales pero luego duran y duran... algunos más de 50 accidentes.



C/. MADRID, 105 • 28902 GETAFE

HAGASE UN SITIO EN CALLE MADRID

Venta de locales:

Moda, ocio, Prensa, Revistas, Hostelería, Servicios...

Teléfonos:

682 16 08 - 531 54 90

Abre caminos.



Fiat 4X4 Sisley.

El nuevo turismo de Fiat con tracción a las cuatro ruedas. El vehículo ideal para desplazarse con plena seguridad en cualquier situación. Agil en ciudad y duro por las rutas más inaccesibles. Cómodo y de fácil manejo. Por fuera y por dentro, el Sisley destaca por su elegante personalización. Cuenta con el nuevo Fiat 4 x 4 Sisley, con él llegarás donde desees.

LIBERTAD DE MOVIMIENTOS.

FIAT

Acuda a verlo a su Concesionario Oficial:

LORENZO SALCEDO, S. A.

Ctra. de Toledo, Km. 14,500. Tel. 681 62 63. Getafe.

Drogas: otras alternativas

EL problema de la droga afecta de manera definitiva a toda actividad en la vida social, política, económica, etc., del país, sin que se haya por ahora analizado y encauzado la cuestión partiendo de lo real y no de posiciones preestablecidas o impuestas desde otros sitios.

El Fiscal General del Estado, en su memorial anual, asegura que los delitos relativos al tráfico de drogas han experimentado un incremento alarmante, un 20,04%. En esta memoria, como viene siendo habitual, ocupan un lugar destacadísimo los delitos contra la propiedad: 866.091, y contra las personas: 88.164, ambos íntimamente relacionados con la droga. También aumentó el número de muertos por sobredosis o adulteración de la droga en un 50%. Lo que no dice la Memoria del Fiscal General es que también aumentaron los toxicómanos y, sobre todo, las inmensas fortunas de las mafias que, con su enorme potencial económico, compran voluntades e incluso naciones.

De tal manera se está instalando el poder a través de las narcodivisas que existen bastantes datos para pensar que dominan una parte importante de la economía mundial: 500.000 millones de dólares en 1988, el segundo mayor negocio del mundo tras el tráfico de armas. 3 de cada 4 bancos americanos blanquean dinero procedente de la droga; en España aparecen Bonos del Estado comprados en manos de traficantes de droga, etc.

Todo este panorama infernal de muerte, violencia y corrupción no es generado por la droga en sí, sino por la prohibición que provoca que determinados productos, como el opio o la hoja de co-

ca, se conviertan en el oro blanco o marrón de la época moderna. El prohibicionismo de la Ley Seca produjo efectos devastadores que aún hoy padecemos: mafia, corrupción, muertes, enriquecimiento de criminales, etc. Además, provocó un considerable aumento del consumo que retrocedió tras la abolición pero, sobre todo, produjo un deterioro enorme e irreparable en la credibilidad de la ley y su respeto como norma imperativa de convivencia, porque las leyes cuyo cumplimiento es imposible provocan el descrédito de las mismas y de las instituciones.

SEGUN encuestas muy recientes, el primer contacto con las drogas se realiza entre los 11 y los 16 años, lo que pone en evidencia que cada día se produce el contacto en edad más joven, y ello sin duda viene motivado, entre otras razones, por la necesidad de los propios consumidores de revender y hacer proselitismo para satisfacer su necesidad. No podemos obviar, por otra parte, que la prohibición por sí misma genera tentación como ocurrió en España con la pornografía.

Pero, veamos cuál es el problema. ¿Consumir heroína o hacerlo sin ningún tipo de problema médico, sin ningún tipo de control de la sustancia y de los aditivos? ¿Consumir heroína o los problemas que acarrea el tener que pagar unos altísimos precios por ella? ¿Consumir heroína, cocaína o robar para pagarla? ¿Consumir o tener que automarginarse? ¿Consumir o no tener posibilidad alguna de dejarlo cuando haya voluntad para ello? ¿Consumir o enriquecer a elementos antisociales y ayudar a aumentar el poder y la influencia de criminales?

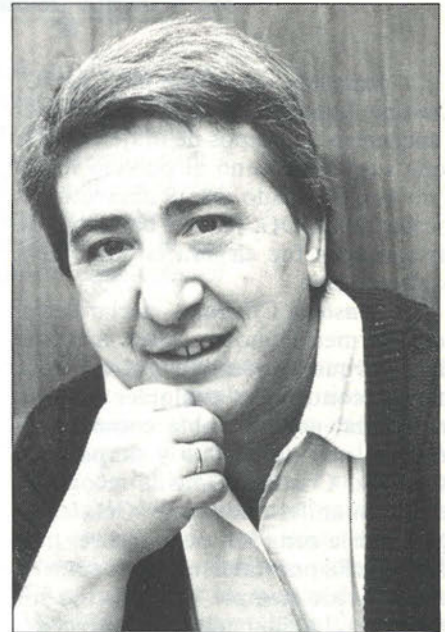

José Manuel Sánchez.

¿Consumir o tener que prostituirse para conseguirlo? ¿Consumir o tener que ser delincuente para hacerse con ella? ¿Consumir o arriesgarse a morir por la alta o baja calidad del producto? ¿Consumir o arrastrar a la infelicidad a toda la familia?

Con todo ello, podemos asegurar que la sociedad sigue identificando que la droga, la ilegal: heroína, cocaína, hachís, son el mal del siglo XX y serán peores en el XXI. Pero, ¿qué elementos de juicio se tiene para creer que sólo las ilegales? Muy escasos. Sin embargo, no vamos a entrar en el juicio y juego de las cifras, que nos aclararía que sólo el alcohol multiplica por cientos los daños causados por estas otras drogas ilegales.

En España, la droga es ilegal pero libre. Es preciso reconsiderar la política represiva sobre toxicómanos y pensar en otras alternativas como la despenalización a través de una reglamentación expresa. Considerar al drogadicto como un enfermo, que es la definición de la Organización Mundial de la Salud, colocándole, por tanto, en manos del servicio médico-asistencial del Estado y sometiendo los productos bajo control también del Estado en régimen de monopolio como cualquier otro producto de riesgo.

JOSE MANUEL SANCHEZ GARCIA
Inspector Jefe de Policía
en la Comisaría de Getafe

PERSONAL E INTRANSFERIBLE

José Manuel Sánchez, 39 años, casado y con dos hijas. Este cáncer nació un mes de julio de 1950 en Villanofar de Rueda (León). En la actualidad es inspector jefe de policía en Getafe, ciudad en la que vive desde 1982. Anteriormente, su trabajo le llevó de norte a sur: primero fue Bilbao y luego, Tenerife. Paralelamente a su trabajo, José Manuel Sánchez ha desarrollado una intensa actividad sindical. Primero en la USP, de la que fue su secretario general hasta 1987. A continuación, fue nombrado secretario de relaciones nacionales e internacionales y de información del SUP, tras la fusión de ambos sindicatos. En este cargo ha permanecido hasta diciembre pasado.

Su experiencia como policía y sobre el mundo que rodea al narcotráfico le ha llevado a ser miembro de la Liga Internacional Antiprohibicionista sobre la Droga. En las últimas elecciones generales fue el candidato número 1 en la lista de los radicales, por la Liga Antiprohibicionista. Actualmente ejerce también como profesor de la policía municipal. Entre sus manías reconoce que se entretiene contando los números de las matrículas de los coches cada vez que se sube solo al volante. Quizá, su mayor afición es —según nos confiesa— conversar y conversar...

Cristina Almeida inauguró el I encuentro de mujeres de la zona sur

«El futuro se llama mujer»

La presencia de la diputada de IU, **Cristina Almeida**, en Getafe durante el I encuentro de grupos de mujeres de la zona sur, entusiasmó al público femenino que el pasado día 19 abarrotó los locales de CCOO. Para el bautismo de las jornadas fue elegida la combativa parlamentaria.

«Se pensó en Cristina —declaró en el acto Carmen Donoso— para cortar la cinta porque a todas nos gusta y es la imagen contraria a cualquier político tradicional porque habla como nosotras... es una tía gordita y simpática». A su vez, Cristina Almeida recogió el testigo manifestando que Getafe, al igual que la zona sur, tiene que ver mucho con ella por tratarse de una zona en la que desde siempre han existido los contrastes. La diputada reivindicó el derecho de las mujeres a hablar de lo que piensan y sienten acerca de la realidad que les rodea «de esa forma se habrá ganado mucho. Sólo las mujeres concienciadas de la zona sur, son las que conociendo los problemas pueden hacerla cambiar... A lo mejor no cabemos todas en la universidad, pero tened por seguro que aquí se impartirá igual o mejor que en las aulas. El futuro se llama mujer».

Cristina Almeida habló de las desi-

gualdades que aún existen, hoy por hoy, entre el hombre y la mujer. De hecho, la tasa de participación económica de las mujeres en nuestro país tiene un porcentaje bajísimo respecto al resto de países europeos, exceptuando Portugal y Grecia. Asimismo, Almeida denunció que el trabajo de las mujeres suele localizarse preferentemente en la economía sumergida, hecho que se agudiza más en zonas como la nuestra. «Y eso es debido a que la mujer no tiene una categoría de trabajo. Existe una idea subsidiaria y de nulo protagonismo del trabajo de la mujer. Faltan igualdad de oportunidades, de trabajo, etc... y conste que no quiero ser como ellos porque eso sería como perder parte de nosotras mismas».

Sin embargo, gran parte de su intervención se centró en el tema del aborto. Dio a conocer la Proposición de Ley que sobre la interrupción del embarazo ha elaborado su grupo parlamentario. Cristina Almeida manifestó al respecto que las mujeres tienen que bajar la bandera de la insolidaridad ya que la Ley que actualmente existe es totalmente injusta. «Es un problema que tenemos que abordar —añadió— aunque nadie va a hacer algo que no quiera. Es una Ley para las mujeres, la utilicen o no. Nadie puede perderle el respeto a la mujer por



La ex-concejala de IU, Carmen Donoso, y Cristina Almeida.

querer decidir voluntariamente cuando quiere tener un hijo. Sin embargo, tanto si lo llevamos a cabo o no por nuestra ideología, este derecho ha de estar contemplado en condiciones».

Su charla, que fue seguida de un coloquio con los grupos de mujeres participantes en estas jornadas, supuso el broche de oro de ese primer día de encuentro de mujeres del sur. Durante dos días se formaron tres grupos de trabajo en los que se abordaron las diferentes problemáticas que rodean a la educación, salud, participación y formación y empleo. Las jornadas finalizaron el día 20 y contaron, en su clausura, con la intervención de la subdirectora del área de la mujer en la CAM, **Begoña San José**, quien habló del Plan de Igualdad de la Mujer previsto por el gobierno regional.

Este I encuentro de mujeres, que fue valorado muy positivamente por las asistentes, contó con grupos procedentes de Pinto, Parla y Leganés, además de los colectivos de **Adesac, Nuevos Horizontes, Adesma, Pasionaria S.III, Manuela Galeote, Grupo de Mujeres de Getafe, Colectivo la SAI, JOC-M, JCM** y Unión local de CCOO.



La diputada de IU animó a que estos encuentros sirvan para concienciar a mayor número de mujeres de su propia realidad.

Enrique Múgica criticó duramente a IU

Conferenciante de excepción

El Ministro de Justicia, Enrique Múgica, acudió el pasado 20 de marzo a Getafe para disertar sobre el futuro del socialismo democrático, haciendo especial hincapié en los cambios que actualmente se están viviendo en los países del Este de Europa. Múgica, no obstante, también tuvo tiempo para realizar una dura crítica a Izquierda Unida, a la que acusó sin paliativos de «estar haciendo el juego a la derecha» política. Tras su larga intervención, que tuvo como marco la sede del partido socialista de la localidad y en la que estuvo acompañado por Pedro Castro, El Progreso consiguió declaraciones en exclusiva del ministro conferenciante.

Interrogado sobre la propuesta de acercamiento del PTE realizada por su propio presidente, Santiago Carrillo, y acerca de la mención que hizo del mismo, en un momento dado, el ministro aclaró rápidamente que «no he hablado a niveles orgánicos, por supuesto... me he referido a que el PSOE se ha convertido en la casa común en la que caben todos aquellos que quieran luchar por el socialismo desde presupuestos indefectiblemente democráticos. Se trata de una vieja idea del socialismo democrático de siempre. Esa idea la expresó Lebrun en el congreso de Tours en 1920, cuando se produjo la división del parti-

do comunista francés. Y hoy, esa idea se está realizando en todo el mundo. Se afirma y se ha consolidado con fuerza en la Europa Occidental y comienza afirmarse con fuerza también en la Europa Central y del Este.»

Asimismo, Enrique Múgica acusó a la coalición de IU de estarle haciendo el juego a la derecha. No hay más que verlo. La cooperación y la colaboración entre el partido comunista y la derecha es algo tan patente y tan visible que es algo más que un juego. Es un comportamiento peligroso del que solo puede salir ganando la derecha. Afortunadamente, el partido socialista en España es tan fuerte que la derecha, a pesar de todo el servicio que le están prestando los comunistas, no ganará en este país». El ministro, pese a su tono conciliador tampoco ahorró epítetos a la hora de calificar al Partido Comunista de España. Este —dijo— se mueve entre el «mesianismo y la desvergüenza». Para Múgica, el PCE no ha cambiado. Esta sólo alentado por «una visceralidad antisocialista».

Durante la breve entrevista concedida a esta revista también quisimos pulsar su opinión sobre la proposición de Ley que presentará en breve IU de la interrupción del embarazo. El máximo responsable de Justicia manifestó que «no la conozco. Creo que existe una cierta convergencia de distintos sectores sociales para ampliar las causas de despenalización de la interrupción del embarazo. Y eso tiene que estar inserto en la reforma del código penal y cuando tengamos preparado el anteproyecto penal, estamos preparándolo ahora, que duda cabe que se contemplará la interrupción del embarazo en unos supuestos ampliados. No le puedo decir cuales van a ser pero serán el resultado de un amplio consenso». El ministro no quiso desvelar más datos sobre este polémico tema que fue abordado sin tapujos un día antes por la diputada de IU, Cristina Almeida, en el transcurso de unas jornadas de grupos de mujeres del sur. Al finalizar nuestra breve conversación con Enrique Múgica, el ministro partió de nuevo hacia Madrid.



Enrique Múgica durante la conferencia-coloquio celebrada en la sede del PSOE local. La intervención del ministro congregó a un numeroso público socialista.

En declaraciones a esta revista, el ministro de Justicia criticó la actitud de la coalición de IU, a la que tachó «hacerle el juego a la derecha».

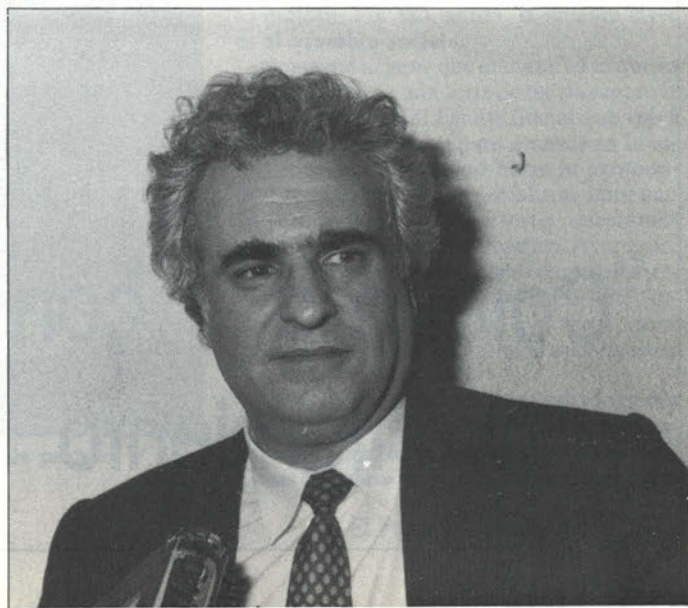

ESTOY A TU SERVICIO
de 9 a 12 de la
NOCHE.
¡Con la bolsa cerrada!

Gracias

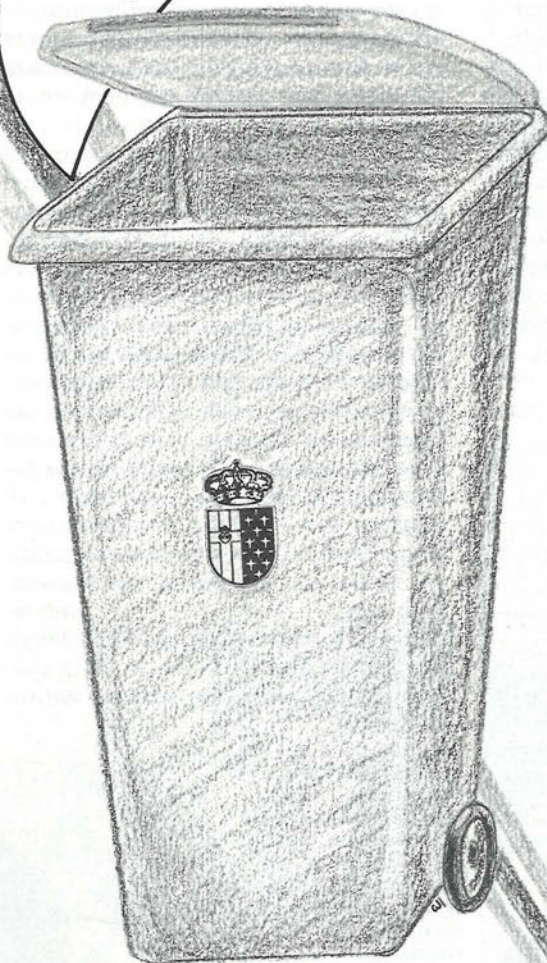

“Colabora con tu ciudad.”
Ayuntamiento de Getafe

Manuel Escudero y Enrique Curiel presentaron el Programa 2000

Hacia la renovación

El pasado 21 de marzo fue presentado el Programa 2000 del partido socialista en el Centro Municipal de Cultura de Getafe. Este manifiesto, que se está debatiendo en todas las agrupaciones y clubs socialistas del país, fue dado a conocer por su coordinador, Manuel Escudero, quien estuvo acompañado por el ex-diputado y ex-militante del PCE, Enrique Curiel. La renovación del proyecto socialista y su ampliación hacia otros sectores de la izquierda española son algunas de las claves que recoge el documento base del PSOE.

En líneas generales, el llamado Programa 2000 parte de la necesidad de renovación del proyecto socialista, tanto de sus principios básicos como de su estrategia en el futuro. Esa idea de renovación, repetida insistentemente por Manuel Escudero, va estrechamente ligada a la ampliación del socialismo hacia otros sectores de la izquierda. «Se trata, en definitiva —explicó Escudero— que el Programa 2000 se convierta en una plataforma de encuentro de la izquierda española». La unificación de la izquierda es, pues, uno de los retos que se marcan los socialistas de «nuevo cuño».

En opinión de Escudero, «el socialismo democrático puede llegar a convertirse en la casa común de la izquierda española, si los comunistas están a la altura de las circunstancias... En estos momentos, el comunismo español se encuentra en una profunda crisis desde el punto de vista de sus principios básicos. Tienen que hacer una profunda reconversión ideológica».

El coordinador del Programa 2000 puso de manifiesto que por el hecho de que el PCE haya cambiado sus siglas por IU no se ha llevado a cabo ninguna transformación y eso, añadió, «puede tornarse en el futuro en un

fracaso». Por su parte, su compañero de mesa y también colaborador en el Programa, Enrique Curiel, fue más contundente afirmando que «se hace necesario y urgente conseguir esa nueva izquierda europea, sobre todo tras los resultados en la RDA que son enormemente preocupantes... Y aquellos que no entienden este proceso, y que están más obsesionados por discutir otras cosas que por comprender la trama del nuevo mapa político que se está configurando en Europa, están en posiciones conservadoras. Son la derecha. El señor Anguita es la derecha en esta país. Me refiero a que es el conservador de la izquierda como lo es el señor Ligachov, aunque el discurso sea aparentemente contrario».

En opinión de Curiel los partidos comunistas europeos como el francés, portugués o español no pueden permanecer al margen de los acontecimientos que se están produciendo. Tienen que decidirse porque el tiempo apremia: «el debate en el PCE ha comenzado y espero que culmine serenamente y con lucidez. Aunque no es algo en lo que yo pueda o quiera intervenir...» aclaró el ex-militante y ex-diputado comunista.

Hasta junio próximo, los socialistas espa-

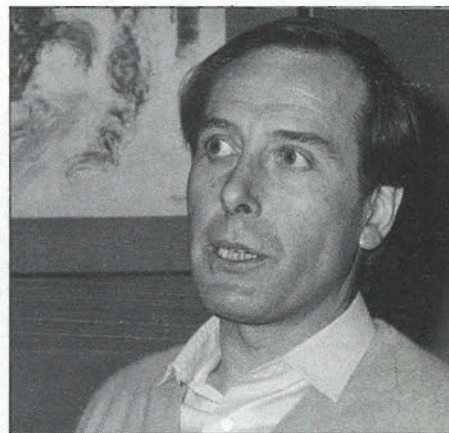

Enrique Curiel reivindicó una nueva izquierda europea y calificó a Anguita de conservador de la izquierda.

ñoles tendrán la oportunidad de debatir el borrador del manifiesto para su redacción definitiva. Tras esa fecha el PSOE aprobará el Programa 2000, que servirá de marco estratégico para sus futuras políticas. Este ejercicio de reflexión indica que el partido socialista no quiere perder «el carro de la modernidad» y es consciente de que en estos últimos años ha sufrido un desgaste, inevitable por otra parte, como partido hegemónico en el poder. Los recientes resultados en Melilla así como las pasadas generales así lo indican. Por eso, ahora, la palabra clave es el «cambio social».

Conviene aclarar que el manifiesto que se discute parte de una serie de teorías sobre la que se articulará el Estado Social que «será un instrumento clave para avanzar en la integración de la sociedad hacia la prosperidad compartida». Los socialistas apuestan en su programa por un Estado descentralizado, más eficaz y representativo. Asimismo, recuperan ideas tradicionales como el internacionalismo, según comentó Enrique Curiel. Se trata de establecer, por tanto, unos marcos comunes a los partidos socialistas de la Europa comunitaria.

«No estamos debatiendo un programa electoral sino todo un planteamiento y filosofía del socialismo democrático de las próximas décadas» sentenció Manuel Escudero.



Manuel Escudero, Pedro Castro y Enrique Curiel durante la rueda de prensa que precedió a la presentación del programa.

MAS GRANDE

**MILES DE OFERTAS
EN TODO EL
CENTRO COMERCIAL**

**6.000 m²
MAS**



**DEL 30 DE MARZO
AL 14 DE ABRIL**

Conoce el nuevo GETAFE 3, 6.000 m² MAS PARA IR DE COMPRAS MUCHO MAS COMODO. Con el hipermercado mas grande de la zona sur ALCAMPO, tiendas de todo tipo, ELECTRODOMESTICOS, MOBILIARIO, BRICOLAGE, MUSICA, etc, etc.

Y un sinfin de servicios para hacer tu estancia en GETAFE 3 más cómoda: CAFETERIAS, RESTAURANTES, CAJA DE AHORROS...

Con un PARKING DE 3000 PLAZAS, fáciles accesos y un servicio puesta a punto para tu automovil. TODO EN GETAFE 3. TU COMPRA COMODA.

EN EL SECTOR-3 DE GETAFE

GETAFE 3

**CENTRO
COMERCIAL**

Tu compra cómoda

IU acusa a Pedro Castro de no haber «abierto el pico» hasta ahora

Mas polémica sobre el hospital

Los alcaldes de Getafe, **Pedro Castro** y **Parla, Pedro Bermejo**, acompañados del primer teniente de alcalde de Pinto, **José María Martínez** manifestaron el pasado 20 de marzo que «si hace falta nos movilizaremos para que se cumplan los compromisos del Insalud. El sur estará en pie de guerra para garantizar la marcha del hospital».

De nuevo salta a la palestra el Hospital central de Getafe cuyo final aún sigue siendo incierto pese a los reiterados anuncios que realiza el alcalde sobre su puesta en marcha dentro de ocho meses. Los detonantes de esta rueda de prensa fueron por un lado, las movilizaciones y huelga de los trabajadores de Cruz Roja y, por otro, la propuesta de IU en la asamblea de Madrid que recoge la necesidad de mantener el hospital de Cruz Roja en Cuatro Caminos. «El motivo de la convocatoria, explicó Pedro Castro, es que se habiliten las partidas presupuestarias necesarias para el personal y material del futuro hospital del área 10... además, solicitamos a la asamblea que el hospital se abra en su tiempo y forma».

Durante la conferencia los alcaldes calificaron de «insolidarias» las actitudes de los trabajadores de Reina Victoria que se oponen al traslado. Asimismo, manifestaron que un 50% del personal de Cruz Roja estaría dispuesto a venir a Getafe.

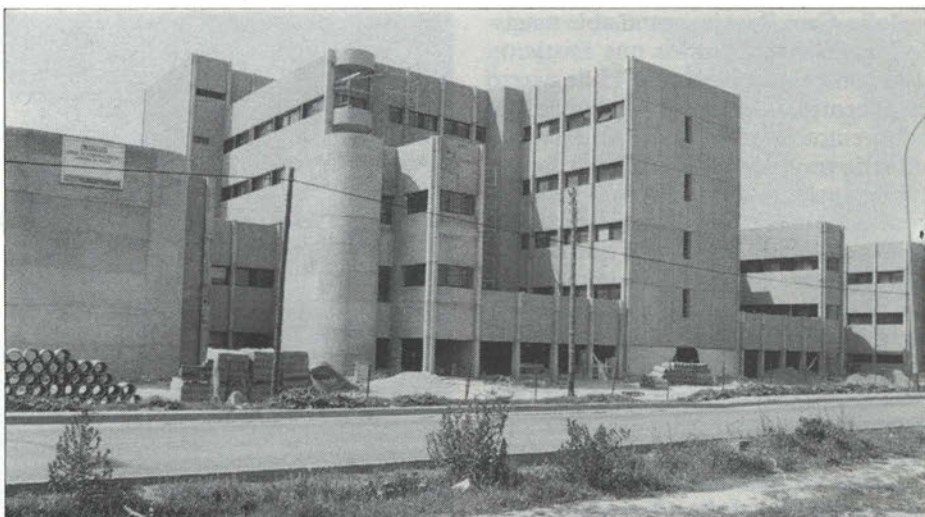

Aspecto del Hospital central de Getafe, cuya terminación está prevista para primeros de 1991.

Las declaraciones efectuadas por el alcalde getafense, fueron criticadas días después por el diputado de IU en la Asamblea de Madrid, **Salvador Torrecilla**, para quien «la actitud del alcalde nos ha chocado enormemente, es la de una persona insolidaria, que no se entera de las cosas... en todo caso las movilizaciones que anuncia han de hacerse ante el ministerio y no en la CAM». **Torrecilla**, acompañado de **Adolfo Gilaberte** y de otros concejales de IU de la localidad, afirmó que su grupo formulará una proposición no de ley para que se doten, en los presupuestos del Es-

tado, las partidas presupuestarias para el personal del hospital.

Asimismo, esta coalición pedirá que sean atendidos en el 12 de octubre los usuarios de Getafe y resto de las poblaciones que comprenden esta área hasta que se ponga en marcha el hospital de referencia. En opinión de **Salvador Torrecilla** «IU está realizando un papel que no ha sido cubierto por el alcalde, quien durante estos años no ha abierto el pico sobre el hospital». Un hospital cuya trayectoria, en opinión del parlamentario autonómico, puede recordar al Escorial del siglo XX.

Adolfo Gilaberte, coordinador general

El pasado 11 de marzo se celebró la II asamblea de IU, de la que resultó elegido su coordinador general, **Adolfo Gilaberte**, actual portavoz de esta coalición en el ayuntamiento. Asimismo fue nombrado coordinador de áreas, **Alfonso Carmona**. Ambos forman parte de la presidencia de Izquierda Unida, órgano colegiado en el que también están representados los partidos políticos pertenecientes a la coalición y personas sin afiliación partidaria. De esta manera el PCE tiene 4 miembros: **Laura Lizaga**, **María Luisa Muñoz**, **Gregorio Gordo** y **Joaquín Jiménez Yuste**. Se dejaron tres puestos, 2 de los cuales son para el PASOC y uno para Izquierda Republicana. Según **Gilaberte**, **Domingo Gil** (ex-concejal socialista y asistente a la asamblea) dijo que están estudiando la constitución del PASOC en Getafe. De otra lado, 3 personas sin

afiliación política fueron elegidas por la asamblea: **Felipe García Labrado**, **Antonio Labrado** y **Raquel Sousa**.

El órgano de dirección de IU será el consejo local que a su vez estará compuesto por la presidencia y los responsables de áreas (que se dividen en tres grandes apartados: social, economía y empleo y planeamiento). «En el plazo de un mes, manifestó el coordinador general de IU, se reunirán todas las áreas para posteriormente elegir democráticamente a su coordinador».

Destacar, como aspecto novedoso la constitución de tres asambleas de barrio en **Perales del Río**, **Bercial** y **Sector III**. Finalmente, **Gilaberte** añadió que la elaboración del programa político y de gobierno de IU se trabajará por parte de las áreas.

Julio Caro Baroja, conferenciante en el Julián Besteiro

Un juglar en el siglo XX

Julio Caro Baroja, entrañable magister, trasladó a todos los que asistieron a su conferencia el pasado 15 de marzo en el centro Julián Besteiro de Leganés a los remotos tiempos del medievo. Con un serio traje negro jugueteó con sus gafas de ancha montura del mismo color. Nadie como él para acercarnos a la literatura de cordel. Un género que dijo no merece estar considerado como menor. Un género que Caro Baroja conoce perfectamente a fuerza de horas y horas de estudio en la vasta biblioteca que le legara a su muerte su tío, el genial **Don Pío**, y que él a su vez ha ido engrandeciendo.

Como un juglar perdido en este prosaico siglo XX, **Julio Caro Baroja** fue desgranando frases sobre ese género literario que en el medievo aglutinaba a los aldeanos en torno al cartel sobre el que un buhonero o un ciego iba relatando su historia. La literatura se entremezclaba así con el mundo de la información.

A Caro Baroja, quien más de una vez se ha perdido por las cuevas de Zugarramurdi intentando atisbar acaso los ecos que en esas tierras navarras dejaran las que por brujas quemó la Inquisición, le asusta que nos estemos convirtiendo en una sociedad que adora el



Julio Caro Baroja durante la conferencia que pronunció el 15 de marzo en Leganés.

becerro de oro. El culto al dinero ha sustituido el culto a la Cultura.

Prueba de ese escaso interés en lo de cultivar el espíritu fue la escasa presencia de público en la conferencia. Medio centenar de personas salpiquearon los doscientos asientos del salón de actos del

Julián Besteiro. Los que no fueron se perdieron una oportunidad única para escuchar a un juglar que, sin palo para señalar ni láminas de dibujo, nos adentró con el mejor lenguaje de los romances de ciego en un universo perdido ya en el silencio de las piedras.

Alcanzar el Albert Hall

David Hurtado tiene 24 años y la carrera de piano concluida. Esta joven promesa sueña con abrirse paso en el difícil mundo de los profesionales de la música. Desde los 8 años lleva metido en un mundo de teclas blancas y negras a las que ahora dedica, en exclusiva, 6 horas al día. Un arduo camino de práctica que compagina con las clases que imparte en la escuela municipal de música de Villaviciosa de Odón.

«Lo que pretendemos —nos cuenta David— es compaginar el mundo de la pedagogía con los conciertos, porque vivir sólo de estos últimos es una fantasía. De momento, no hay ni infraestructuras ni apoyos para dedicarse a ello, sobre todo para jóvenes profesionales como yo». Es difícil entrar en el mundo de la élite de los solistas pero David sueña con tocar en el Albert Hall de Londres.

Este joven pianista, que estudió con Manuel Carra en

el conservatorio de la capital, se enfrenta este mes de abril a un concierto en el Centro Cultural «casa de Vacas» en el Retiro. En los últimos días de marzo los acordes de la sonata 26 de Beethoven, la Fantasía Bética de Falla y 3 estudios de Chopin acariciaron el auditorio del Centro Cívico Nicolás Salmerón. El solista era David Hurtado.

Sus preferencias le llevan a la época de los románticos... «y ahora estoy metiéndome un poco en la música española». Quiere aprender de los buenos concertistas de piano pero no imitarlos. Quiere definir un estilo propio, «lo que hago —explica— es intentar buscar la idea que quería expresar el compositor y plasmarla en la interpretación. Por supuesto uno no tiene que limitarse estrictamente a lo que pone en la partitura, hay que aportar algo y eso es lo más difícil».

Blanca Fernández Ochoa, Enrique Castro y Alfonso Redondo entre los congregados

Tres mil personas con Muñiz

Alrededor de 3.000 personas se manifestaron el pasado día 11 en apoyo de Alberto Muñiz, director de la CEMU (Ciudad Escuela de la Muchachos) para quien el fiscal solicita 50 años de prisión por un presunto delito de corrupción de menores.

La convocatoria, a cuya cabeza marchaba Blanca Fernández Ochoa, fue efectuada por una autodenominada Coordinadora del Movimiento Ciudadano y estaba formada por peñas, casas regionales y entidades deportivas, culturales y religiosas.

Además de la campeona olímpica, se dieron cita para mostrar su apoyo a «Tío Alberto» el sacerdote Enrique Castro (responsable de la Coordinadora de Barrios de Madrid), el boxeador Alfonso Redondo, el cineasta Basilio Cortijo (recientemente galardonado con el premio Goya) y diversas personalidades locales como el ex-alcalde Mateo Luaces.

La manifestación, bajo el lema «Leganes con Alberto Muñiz, tío Alberto con amistad», partió de la CEMU y desembocó en la plaza de España. Los manifestantes corearon consignas como «no queremos jueces, esto es el jurado» o «Alberto es inocente, queremos justicia». También se oyó el slogan «alcalde, cobarde, te va a votar tu padre» di-

rigido contra Fernando Abad, a quien consideran «culpable del deshonor que pesa sobre Alberto Muñiz».

Al llegar al Ayuntamiento tomó la palabra Blanca Fernández Ochoa, quien se declaró amiga de «tío Alberto» de toda la vida y leyó un escrito del propio Muñiz, en el que se pedía que éste fuera el último acto público sobre su proceso hasta el juicio.

En la carta se decía además «querer a pesar de estar abajo, juzgado, calumniado» y que, aún a riesgo de que las personas que administran la justicia «puedan equivocarse, más grave error sería juzgar al margen de ella». Se añade en este escrito que «todo acto contra ellos, los que acusan y se equivocan, que no venga de la justicia sería tan irracional como el daño que estáis denunciando».

Posteriormente, tomó la palabra Enrique Castro quien afirmó que, aunque la administración de justicia declarara culpable a Alberto, él lo seguiría apoyando. Castro denunció que los medios de comunicación sólo se hacen eco de los problemas de los jóvenes cuando son sujeto de la inseguridad ciudadana y que habría menos delincuencia juvenil si hubiese más instituciones como la CEMU. El sacerdote terminó destacando la la-



La campeona olímpica Blanca Fernández Ochoa y, a su derecha, el cineasta Basilio Cortijo no quisieron perderse la convocatoria.

bor de la CEMU ya que, a diferencia de otras instituciones de acogida donde los jóvenes acababan delinquiendo, «aquí es lo contrario».

Por último, los chicos de la Ciudad-Escuela entonaron canciones a favor de «Tío Alberto» a las que se unieron el resto de los asistentes mientras la multitud comenzaba a dispersarse.

DANIEL CARRILLO



Aspecto de la manifestación celebrada el 11 de marzo pasado en apoyo de Alberto Muñiz.



Los más pequeños de la CEMU encabezaron la marcha.

Convenio con la Cruz Roja

Cazados los fines sociales

Un convenio suscrito el pasado marzo entre el alcalde y el presidente de la Asamblea Local de Cruz Roja nos ha abierto las arcas de los fondos destinados en la declaración de la renta a fines de interés social. De ese 0,52% saldrán los fondos para financiar al voluntariado social que colaborará en el **Programa de Ayuda Domiciliaria (PAD)** desarrollado por la concejalía de Servicios Sociales. El objetivo es mejorar la atención de las personas que se benefician de este programa —especialmente ancianos y minusválidos— distinguiendo lo que es competencia de los profesionales de lo que puede ser un trabajo voluntario. De esta forma, todo lo que se refiere a aseo personal, limpieza doméstica y alimentación seguirá siendo desarrollado por el personal del Programa de Ayuda a Domicilio. Los voluntarios serán los encargados de facilitar la movilidad de los usuarios de este servicio y acompañarles en actividades de ocio y tiempo libre.

Para el concejal de este área, **Antonio Sánchez**, «con el convenio le hemos puesto un cascabel a un gato difícil de coger en nuestro país por el índice de desempleo que existe. El simple hecho de acompañar a una persona lo vemos como un trabajo que tendría que ser pagado». A esto hay que añadir la escasa organización que existe en España en lo que se refiere a trabajo voluntario. Así lo reconoce el concejal para el que en España «el trabajo voluntario es tan voluntario que cada uno hace lo que le parece bien, eso sí con su mejor voluntad».

El convenio, vigente en principio hasta finales de año, ha abierto las puertas para la colaboración ayuntamiento-Cruz Roja. Sin embargo, sólo se está empezando, porque el organismo internacional puede colaborar en otras áreas de la vida municipal y existen más entidades que pueden integrarse en esta red de trabajo voluntario organizado como **Cáritas** y un buen número de asociaciones.



El 8 de marzo el alcalde, Fernando Abad, viajó de nuevo a Chile como integrante de una delegación de la Federación Española de Municipios y Provincias (FEMP) para reactivar la cooperación a nivel local con este país que ha conseguido salir de las oscuras garras de la dictadura militar. La visita oficial coincidió con la toma de poder del nuevo presidente chileno, Patricio Alwyn. En la instantánea, tomada por un aficionado, vemos al alcalde ante la tumba de Salvador Allende flanqueado por las banderas de Chile y el PSCh. El alcalde regresó a nuestra localidad a tiempo para asistir al pleno del 15 de marzo, pero antes hizo una breve escala en Estrasburgo para acompañar a un grupo de escolares de Leganés que visitaron la sede del parlamento europeo.

CENTRO DE SALUD EN LA FORTUNA

A partir de este mes entra en funcionamiento, de forma provisional, el centro de salud de la calle **San Melchor**. El centro, que prestará asistencia en tanto duren las obras de las nuevas instalaciones, atenderá las necesidades de los servicios de pediatría, medicina general y curas de los cerca de 14.000 habitantes del barrio. Para junio el Insalud se ha comprometido a poner en marcha el servicio de urgencias durante las 24 horas.

LA CORPORACION ACEPTA MEJORAS

En el pleno de marzo la corporación aprobó por unanimidad una moción de la Coordinadora de las AA.VV. sobre las modificaciones que plantean al proyecto de reforma de la estación de Zarzaquemada. Entre ellas figuran mayores medidas de vigilancia y seguridad, construcción de un andén central y cubrimiento total tanto de la estación como de los accesos.

NUEVO EDIFICIO MUNICIPAL

En el mismo pleno se aprobó el proyecto para el nuevo edificio municipal de sector 12 de equipamiento, junto al barrio de Zarzaquemada. Estas nuevas instalaciones se integran en la política de descentralización defendida por el actual equipo de gobierno. El proyecto tendrá un coste de 267 millones de pesetas.

TRES PROYECTOS

Dentro del paquete de proyectos INEM-corporaciones locales, todos los grupos municipales dieron su visto bueno a los referidos al control atmosférico y vertidos líquidos industriales, recuperación medioambiental, archivo de la Universidad Popular y un último proyecto informatizado para actualizar los recursos económicos del municipio.

Es la segunda que se inaugura en la región

Euroventanilla para el sur

El pasado 13 de marzo se inauguró en Getafe la euroventanilla IMADE de la que podrán beneficiarse todos los municipios de esta área madrileña. El centro, resultado de la colaboración entre la comisión de las CCEE y la CAM, ofrecerá a los empresarios de la zona un servicio de información y asesoramiento en temas de ámbito europeo. Precisamente, el servicio va dirigido a las PYMES ya que son las que más dificultades tienen a la hora de recabar este tipo de información. Este el segundo centro que ha abierto en nuestra región el Instituto Madrileño de Desarrollo, IMADE. El primero de ellos está localizado en la capital.

En palabras del director general del IMADE, José Carlos Lacalle «las organizaciones de ámbito nacional ya tenían euroventanillas en Madrid; por tanto, existe un cierto rodaje de las mismas desde que se lanzó el programa de la dirección general XXIII de la Comisión Europea (en el año 87) de forma experimental. Este servicio consiste en ofrecer y facilitar información sobre todo lo que es legislación europea o tramitación de actividades en suelo europeo: informar sobre sus barreras arancelarias, condiciones de participación en proyectos europeos, etc..En suma, todo lo relacionado con la CEE que tenga interés económico va a poder darse a conocer a través de este tipo de centros».

En mayo del pasado año la Comisión Europea concedió al IMADE la gestión de estas euroventanillas, completando así los programas del Instituto de la Pequeña y Mediana Industria, tendentes a incrementar la competitividad de las empresas madrileñas, de cara al Mercado Interior Europeo de 1993. El motivo parece claro: son precisamente las PYMES las que más dificultades encuentran a la hora de recoger información, hasta ahora dispersa.

José Carlos Lacalle aclaró, sin embargo, que «no pasa de ser una ventanilla de información, de contacto directo con Bruselas en tiempo real... Eso es, ni más no menos. Sin embargo, tiene de más que para 1994 un porcentaje alto de actividades que se realicen en cada país de la CEE van a tener mucho que ver con la legislación europea (en un 80%). Se tratará, pues, de estar directamente vinculados con Bruselas para tener un información directa y lograr que también dispongan de ella aquellas personas interesadas; sobre todo, empresas interesadas en estos temas».

Además de la conexión informática con la oficina de Bruselas este servicio también dispone de una conexión con todas las euroventanillas de los países europeos del mercado común. En total, la Comisión Europea ha ampliado hasta 187 los centros de este tipo. Además de las tareas de información y asesoramiento, la euroventanilla ofrece otro tipo de servicios como colaborar con las empresas en la identificación de los programas de ayudas y préstamos comunitarios que les puedan afectar, promover la realización de seminarios y coloquios en los que se traten temas europeos de interés específico para los empresarios, facilitar y coordinar la realización de foros empresariales y favorecer la cooperación entre empresas. Además, la Comunidad Europea ayuda al mantenimiento de la euroventanilla con 50 mil

Ecus, cantidad que equivale a 6 millones de pesetas.

Para el director general del IMADE, el hecho de ubicarla en Getafe responde a que esta localidad tiene una tradición industrial. «Se ha montado —añade José Carlos Lacalle— en el corazón industrial del sur: Getafe, Fuenlabrada, Leganés y un poco de Parla. En estos municipios —sentencia— se concentra precisamente gran parte de la industria mediana madrileña».

Por último, resaltar que al acto de inauguración acudieron el Consejero de Economía, Eugenio Royo; el director general del IMPI, Juan José Llisterri; el responsable de la Dirección general XXIII de la comisión europea, una experta en cooperación y desarrollo transnacional de PYMES y autoridades y empresarios de la localidad.



El consejero Eugenio Royo (a la derecha), el día de la inauguración.

Largas colas rodearon durante más de dos meses el Museo del Prado

El fenómeno Velázquez

Desde el comienzo de la exposición, el día 23 de enero, colas interminables han rodeado el Museo del Prado. Se calcula que más de 500.000 personas han visitado la muestra antológica del pintor sevillano calificada de única. Uno de cada tres visitantes pertenecían a otros países. Asimismo han acudido gentes de todas nuestras comunidades autónomas. En las inmediaciones del museo se han agolpado durante más de dos meses los más extraños personajes, tratando de sacar algún provecho de este evento que se ha prolongado hasta el 2 de abril. Toda esta mezcla variopinta ha sido la nota dominante del paisaje madrileño de estos últimos meses.

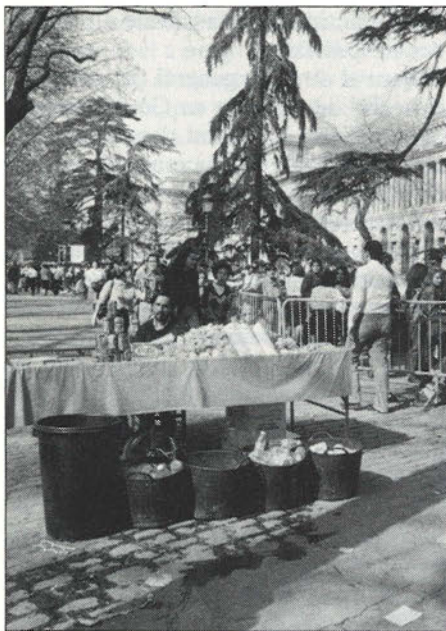

Los puestos ambulantes iban cambiando de lugar, ya que las persecuciones de la policía municipal han sido constantes.

El buen tiempo ha acompañado a la exposición, lo que motivó que algunos «avispados» llegaran a comercializar el agua.



El genial pintor de la luz ha protagonizado un hecho sin precedentes ya que otras exposiciones antológicas de igual naturaleza no han tenido el mismo eco, ni siquiera las antológicas de Picasso o Dalí, a pesar de haber obtenido un notable éxito. El Prado registró además un record histórico: más de 9.500 personas visitaron el museo en un solo día. Las colas han oscilado entre 3 y 9 horas. Se calcula que el tiempo de duración de estas visitas era de aproximadamente unos 40 minutos, dedicando 13 segundos más o menos a cada obra.

Sin duda, una de las obras más admiradas y que ha atraído a más cantidad de público ha sido «La venus del espejo». Venus y Cupido es el tema. El pintor tuvo la virtud de convertir lo mitológico en una obra maestra. La piel de la mujer y el gris perlado del tejido inferior es uno de los momentos más su-

blimes de la pintura de todas las épocas. Este cuadro perteneció a los Alba hasta que en 1802 fue vendido a Godoy por orden de Carlos IV. Más tarde, los bienes de Godoy fueron subastados y la obra fue adquirida por un anticuario londinense por 500 libras. Pasó en París por diferentes manos y en 1906 fue vendida a la «National Gallery» de Londres por la exorbitante cantidad de 40.000 libras. Años más tarde, una sufragista entró en el museo cuchillo en mano, rompió el cristal que protegía la obra y la acuchilló siete veces. Fueron necesarios varios años para devolverla a su primitivo estado.

La exposición ha sido patrocinada por la fundación del Banco Hispano Americano que ha realizado para tal fin un desembolso de 70 millones de pesetas. Además, esta fundación ha adquirido recientemente 14 obras para su colección

REPORTAJE

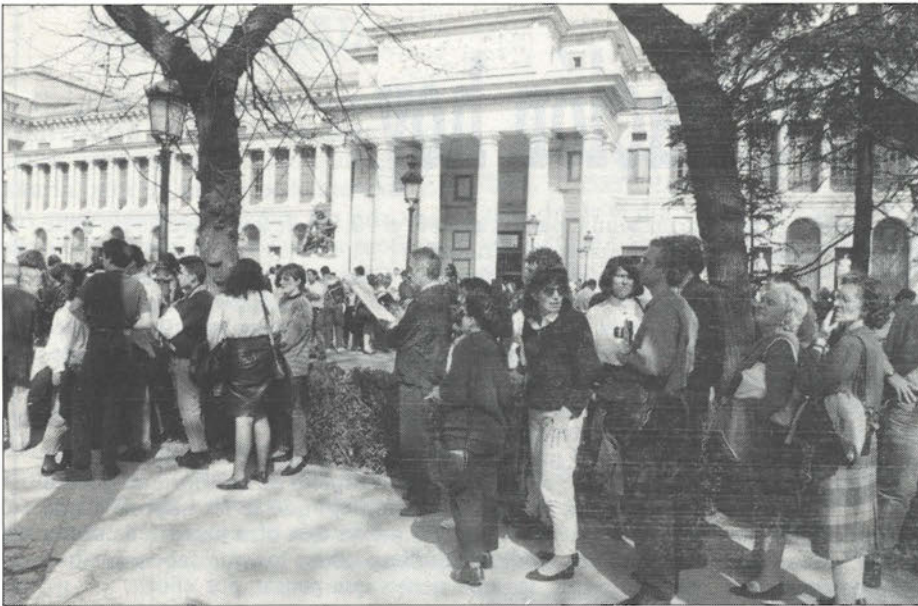

privada de la que pretenden hacer una exposición permanente.

En vista del tremendo éxito de esta muestra, los intentos por conseguir una prórroga han sido incansables. En un principio parecía imposible, ya que los cuadros de colecciones privadas debían volver a sus dueños en un plazo fijo, pero finalmente se consiguió ampliar la exposición hasta el 2 de abril. También se llevaron a cabo otro tipo de medidas como aumentar el horario de visita considerablemente, incluso los domingos. Ese día el museo sólo permanece abierto hasta las 2 de la tarde, lo que motivó que el horario fuese ampliado hasta las 7.

Las inmediaciones del Prado se han convertido durante ese tiempo en todo un espectáculo. En las últimas semanas todo tipo de vendedores han tratado de hacer su «agosto». Puestos de patatas fritas, cigarrillos, chucherías, defensores de diversas causas, carteristas y mi-

mos han intentado sacar el mayor partido posible a este inesperado fenómeno.

Las colas estaban formadas por gentes muy dispares. Algunos parecían llevados hasta allí por una inexplicable inercia, no querían perderse el espectáculo del año. Otros declaraban que merecía la pena esperar 3 horas para poder contemplar las obras de colección privadas, aunque consideraban que lo más importante de Velázquez permanece en el Prado durante todo el tiempo. Lo cierto es que nunca ha habido tantas aglomeraciones en torno a este museo, pese a ser considerado una de las mejores pinacotecas del mundo. Para muchos de los escolares que han llegado hasta allí, visitar la exposición se convirtió en una divertida excursión.

Se calcula que uno de cada tres visitantes pertenecía a otros países. Quizá, una de las estampas cotidianas consistía en ver a los turistas japoneses



Las larguísimas colas para ver la exposición han sido la nota dominante. Durante un día más de 9.500 personas visitaron la exposición.

La paciencia de los visitantes ha estado a prueba de bomba. La espera osciló entre 3 y 9 horas.

Se han llegado a vender más de 100.000 ejemplares de catálogos y láminas, cifra que no se supera ni a lo largo de un año.



cargados con sus magníficas cámaras fotográficas. Sin duda, para todos aquellos que en los últimos meses han visitado Madrid, la cita con Velázquez ha resultado prácticamente obligatoria. De nuestra geografía han acudido gentes de todas las comunidades autónomas. Algunos tuvieron, por desgracia, mala fortuna como los ocupantes del autobús que sufrieron un tremendo accidente a la entrada de Madrid.

Esta exposición ha aportado importantes beneficios a muchos, sobre todo al Prado. Este museo ha vendido más de 100.000 ejemplares de catálogos, cifra que no se llega a superar con la venta de éstos durante todo un año.

Otros, como el alcalde de Madrid, **Agustín Rodríguez Sahagún**, no se mostraron muy satisfechos con el evento. El regidor de la Villa y Corte consideró que el ministro de Cultura, **Jorge Semprum**, le había hecho una faena «puesto que lo lógico era dejar la exposición para el 92, año en que Madrid será capital cultural de Europa». Por otro lado, el Príncipe Felipe de Borbón ha grabado un vídeo, producido por el Museo del Prado y la agencia EFE, sobre la exposición del artista sevillano que ha sido dirigido por **Pilar Miró**. No cabe duda que la magia de Velázquez ha cambiado el paisaje madrileño durante los últimos meses.

Pero no hay que olvidar que, con «Venus» o sin ella, lo mejor del pintor sigue en el Prado y puede visitarse sin esperar largas colas, por desgracia para el arte.

MARIA CARRETERO

La alfabetización hoy

A diario oímos hablar de los grandes avances tecnológicos que actualmente se están dando en nuestra sociedad: en la informática, la industria, la salud, etc...

Igualmente, y no con menos frecuencia, oímos decir que en muchos aspectos estamos en la sociedad del bienestar.

Pues bien, desde el corazón de esta situación, hablar de que existen analfabetos a algunos les puede parecer que es retrotraernos en el tiempo a cosas ya pasadas y superadas.

Desde este pequeño espacio, vamos a tratar de descubrir la otra cara de la moneda que, aunque referida a Getafe, en este caso sí es extrapolable a cualquier zona del Estado español e, incluso, a algunos países de Europa.

En el Libro Blanco para la Reforma del Sistema Educativo se nos habla en concreto de la situación española: «una proyección de los datos y tendencias actuales permite prever que en el año 2000 habrá todavía más de un 25% de los españoles mayores de 16 años que no habrán completado los 10 años de escolaridad que, a partir de la reforma aquí propuesta, serán obligatorios. Este elevado número de personas estará compuesto por los pocos analfabetos totales que aún existan, los muchos escasamente escolarizados, que serán en gran parte mayores de 35 años, y por un número no desdeñable de adultos jóvenes que son los diversos tipos de actuales "fracasados escolares"».

LOS HECHOS

Según los datos del Ayuntamiento de Getafe del año 1986, sobre una población censada de 128.416 habitantes, existen 50.263 personas entre los 16 y los 60 años que pueden considerarse analfabetas funcionales.

¿Qué es un analfabeto funcional? Muy resumidamente, sería aquella persona que, sabiendo leer, escribir y «hacer cuentas», no ha llegado a adquirir unos criterios, unas destrezas y unas categorías de valores que de una forma autónoma y crítica sepa situarse ante lo que le rodea.

CONSECUENCIAS DE ESTA SITUACION

1. **En el plano laboral.** Se aumentan las dificultades para adquirir una cualificación profesional y más aún ante las nuevas perspectivas del mercado laboral. Según los datos del Pa-

drón Municipal del año 86, el 70,5% de la población no tiene cualificación profesional.

2. **En el plano familiar.** Gran parte de la población a la que nos referimos se encuentra con que el nivel de comunicación en el ámbito familiar, y sobre todo con sus hijos, se hace más difícil. No pueden echarles una mano para hacer los «deberes». Difícilmente podrán responder a preguntas que les hagan sobre la sexualidad, su futuro profesional, sobre éste o aquel acontecimiento.

3. **En el plano social.** En el ámbito de las relaciones sociales, estas personas, por el complejo de inferioridad que les provoca esta situación —complejo que se les impone y que ellos no buscan—, tenderán a ver a la otra parte de la sociedad que «ha podido estudiar» como los que saben, los que deben decidir, los que tienen que pensar por ellos...

¿QUE SE ESTA HACIENDO?

Aunque la educación de adultos es un ámbito de los menos desarrollados del sistema educativo español, es esperanzador ver el esfuerzo que desde Getafe se está haciendo, tanto desde las instituciones (ayuntamiento, Ministerio de Educación y Comunidad Autónoma), como desde los propios vecinos que voluntariamente socializan sus conocimientos. En estos dos últimos años ha habido un esfuerzo de aunar voluntades, cuyo fruto ha sido un incipiente pero firme Plan Local de Adultos.

Hay que seguir trabajando. Dice el Libro Blanco: «...alcanzar la PLENA EDUCACION para un país puede ser tan importante como alcanzar el pleno empleo. Como los recursos son limitados, deberán fijarse prioridades políticas y presupuestarias...». ¿Estamos en la onda?

Si avanzamos por este camino, si profundizamos y ampliamos estos procesos en la educación de adultos, iremos consolidando cada vez más la democracia. Esta la ejercemos cuando ponemos en ejercicio la inteligencia, la razón, cuando tenemos criterio propio, cuando en definitiva sabemos lo que queremos hacer con nuestra propia vida. Es decir, todo lo contrario a los slogans consumistas que nos rodean, bien sean comerciales, culturales o políticos. Merece la pena.

AUGUSTO CARNICER

Director Centro Cívico Juan de la Cierva

OFERTA PERMANENTE
EN LAVADO AUTOMATICO

BAGARCIVA, SAL
GASOLINERA Y LAVADO AUTOMATICO

CALVARIO, S/N. (Frente Base Aérea)
Teléf.: 682 23 94.
28901 GETAFE (Madrid)

PRECIOS SIN COMPETENCIA
10 LAVADOS = 1 GRATIS



RESTAURANTE

PARQUE DE AHUMADA
VALDEMORO

UNIVERSIDAD

Gregorio Peces Barba, rector de la Universidad Carlos III, ha dado a conocer unos cursos de extensión universitaria para un mayor acercamiento de los ciudadanos de la zona sur a la universidad. Desde empresarios a profesores, así como todos aquellos que estén interesados, podrán profundizar en temas relativos a la constitución, corporaciones locales o negociaciones colectivas y huelgas. La matrícula costará entre 10.000 y 15.000 pesetas. Estos cursos de extensión universitaria se impartirán entre el 20 de marzo y el 21 de mayo de 1990. Está previsto, además, un programa de ayudas de reducción del coste de inscripción para profesores de E.G.B.

LA MUSICA CONTEMPORANEA

Dentro del programa de cursillos y conferencias que se están celebrando en el conservatorio de Getafe, hay que destacar el que impartirá el catedrático José María Laborda sobre «La música contemporánea (1945-1985)», durante los días del 17 al 20 de abril. Se trata de realizar una visión histórica y un estudio de las técnicas y nuevas grafías, así como el análisis y comentarios de algunas partituras.

EL PROGRESO DE GETAFE

UNA CUESTION DE PRESTIGIO

Departamento de Publicidad
Teléfono 682 64 54

Artesanía extremeña

La Asociación Cultural Extremeña, en colaboración con la Junta de Extremadura, ofrecerá una muestra de las distintas manualidades que se realizan en la región desde el día 18 de abril hasta el 30 del mismo mes, en la sala Pablo Serrano del Centro Cívico del Sector III. La exposición estará compuesta por cerámicas de Casatejada, Arroyo de la Luz, Ceclavin y Salvatierra de Barros; cobre de Guadalupe, cestería de Baños de Montemayor y las clásicas gorras de Monte Hermoso; Trajes regionales de Cáceres y Badajoz; bordados de Madrigal de la Vega.

A su vez, se expondrán óleos de **Francisca Ramos**, natural de Reus, pero cuyos cuadros están llenos de motivos extremeños. Sus costumbres, sus paisajes y sus gentes son reflejadas por esta artista. **Angel Chanquet** también estará presente en la exposición con sus pinturas y esmaltes. La familia Chanquet presentará sus trabajos de orfebrería. La muestra trata de dar a conocer la artesanía extremeña en casi todas sus variantes y persigue la participación por parte de todos los miembros de la asociación, aportando éstos algún producto típico de su localidad.

Exposición de Uribazo



Durante estos días y hasta el 9 de abril ha quedado expuesta, en el Centro Municipal de Cultura, la muestra del pintor cubano Carlos Rafael Uribazo. Litografías, acuarelas y acrílicos sobre lienzo componen la obra de esta artista que ha participado en 93 exposiciones colectivas internacionales. Uribazo, graduado en la Escuela Provincial de Arte «José Joaquín Tejada», se dedica al grabado, dibujo, pintura y al diseño gráfico.

Su trayectoria artística le ha merecido premios y menciones nacionales. Obras suyas pueden encontrarse en el Museo de Nuevos Maestros de Dresde (RDA) y en colecciones privadas de países como México, EEUU, Colombia, URSS, Francia, Suecia, Italia y Japón, entre otros.

Concurso de fotografía

La Casa de Andalucía de Getafe ha convocado el IV concurso de fotografía en el que podrán participar todos los aficionados que así lo quieran, ya que no se admitirán las obras de fotógrafos profesionales. Se han establecido dos modalidades de participación: temas andaluces o tema libre. Las obras podrán entregarse en la Casa de Andalucía de Getafe hasta el día 30 de abril. El jurado lo compondrán personalidades del mundo de la fotografía y en él no podrán participar ninguno de los miembros de la junta directiva de la Casa de Andalucía. Los premios se fallarán el día 11 de mayo, dando a conocer la identidad de los premiados. El día 26 de mayo se celebrará una fiesta en la que tendrá lugar la entrega de premios en el salón de la Casa de Andalucía. Los premios serán de 20.000, 15.000 y 10.000 pesetas, en la modalidad de temas andaluces; mientras que para los temas libres los trofeos serán de 15.000, 10.000 y 5.000 pts. Las fotografías no serán devueltas, quedando así en poder de la Casa de Andalucía.

TU TRANQUILIDAD LO MERECE

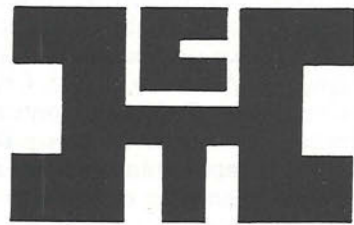

CONSTRUCCIONES TECNICAS HERBA, S. A.

SAN JOSE DE CALASANZ, 7
Teléfs.: 682 24 36 - 682 68 78 - 682 25 13

GETAFE
(Madrid)

- CAMARAS FRIGORIFICAS
- MOSTRADORES
- VITRINAS FRIGORIFICAS
- AIRE ACONDICIONADO
- CAJAS REGISTRADORAS
- BOTELLEROS
- SOTABANCOS - MUEBLES CAFETEROS



COMERCIAL
FRIMARROD, S. L.
REFRIGERACION INDUSTRIAL

CAFETERAS • MOLINOS • BALANZAS • CORTADORAS • PICADORAS

C/. Capitán Carlos Haya, 8 - Teléf. 695 23 96
GETAFE (Madrid)

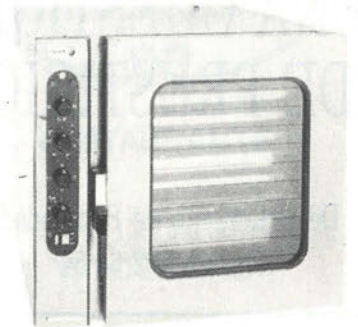
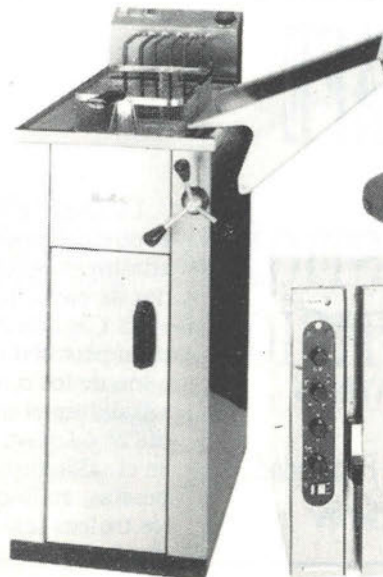
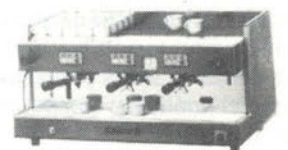
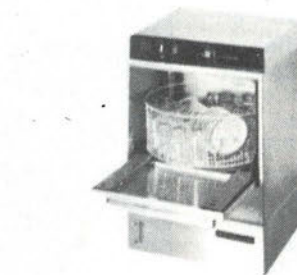
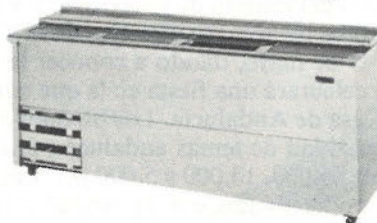
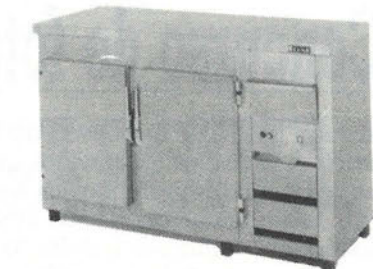
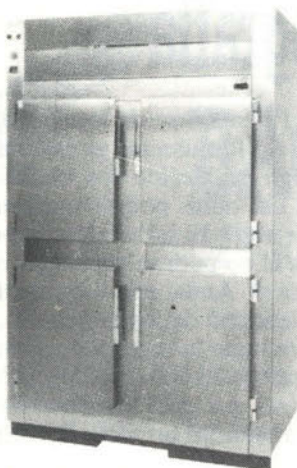

«Getafe no es una ciudad insegura» afirma Gabriel López

El «pulmón» del cuerpo

Este granadino de 38 años lleva 14 al frente de la Policía Municipal de Getafe. Tiene a su cargo la segunda plantilla más numerosa de la región, con 132 policías. Gabriel López es de los que se creen su profesión, a la que dedica muchas horas al día «es un hecho que tengo de sobra asumido. Para esta profesión necesitas plena dedicación, nunca sabes cuando surgirá el problema...» comenta. A su dilatada experiencia en la policía local se une un profundo conocimiento de la ciudad. Entrevistado por El Progreso, Gabriel López ha desvelado los datos estadísticos más relevantes del informe anual sobre accidentes de tráfico de 1989



—¿Cómo es un día corriente para el jefe de la policía local?

—¡Uf..! Es difícil determinar el día porque depende de la circunstancias con que empieza. Pero, tratándose de un día normalito, por lo general, a las 8 de la mañana suelo estar aquí. Me pasan la relación de intervenciones y partes del día anterior para que lo firme. Luego, me reúno con el sargento de servicio para definir las actividades del día y, después, paso a despachar con el concejal delegado. Una vez termino con el concejal, inicio las rondas de visitas, entrevistas y reuniones. Pudiendo terminar la mañana sobre las 3 o 3.30.

Suelo volver de comer hacia las cinco. Por las tardes se dan menos llamadas, menos visitas y, entonces, puedo dedicar más tiempo a revisar informes, preparar algunos temas o estudios de zonas de influencia de tráfico. En cuanto a la hora de terminación, nunca la sabes... Puedo terminar, por ejemplo, a las nueve de la noche y marcharme o esperar al turno de la noche porque hay que montar algún servicio especial en algún punto como,

últimamente, la revisión de los famosos pubs.

Esto es un día normal sin que se produzcan manifestaciones, concentraciones, cross, procesiones, atracos, etc. El resto de días es imprevisible. Hay días que llegan las 12 de la noche y todavía estoy aquí liado. Y otros que estoy a punto de marchar y ocurre un accidente grave en la carretera. Entonces tengo que ir allí y esperar que llegue el juez, se efectúe el levantamiento de los cadáveres, colaborar con la guardia civil... y te dan las 4 de la madrugada.

—¿Cómo combate el stress propio de la profesión?

—De diferentes maneras. Se puede combatir utilizando la terapia de grupo. Se basa en juntarte con otros compañeros y hablar de los problemas que tiene cada uno. Comentándolos te sueles relajar. Otro sistema consiste en coger cada tres meses, más o menos, un fin de semana e irte a la sierra (aunque sepa la gente dónde estás) para salirte totalmente del trabajo que vienes realizando habitualmente.

En el despacho (cuando me encuentro

EXCLUSIVA: ESTADISTICAS DE ACCIDENTES EN 1989

Se producen más accidentes dentro de la población que en las carreteras porque en el casco urbano se conduce de una forma más relajada y hay mayor número de intersecciones. Según los datos que barajamos, durante el año 89 se produjeron en Getafe un total de 527 accidentes (en los que hayamos intervenido). Por el tipo de accidente se han registrado: 126 atropellos; 30 caídas; 175 colisiones entre vehículos; 14 por alcoholemia; 16 por salida de la vía; 4 por el estado en que se encuentre la vía y 8 por otros motivos.

Por lo que respecta a la edad de los peatones en los atropellos, durante el pasado año se registraron 28 accidentes de personas con edades comprendidas entre los 15 y 19 años. Hemos contabilizado 4 muertos, 60 heridos graves, 299 heridos leves y 28 de pronóstico reservado. En cuanto al tipo de vehículos implicados en los accidentes, los turismos su-

peran a todos los demás con 417 y le siguen los ciclomotores con 51. También hemos realizado el recuento del sexo de las personas implicadas: 420 son varones y 43 son mujeres. Las horas en las que se producen mayor número de accidentes oscilan entre las 6 de la tarde y las 9 de la noche, cuando la gente va saliendo de sus trabajos y se dirige a sus domicilios. Y los días en que más accidentes se registran son los sábados y los domingos. Por lo que se refiere a los meses, el mes con mayor incidencia fue julio con 44 accidentes, siguiéndole los de mayo y febrero.

Finalmente, la mayoría de las colisiones se producen por no dominar el vehículo (63) y, a continuación, por no respetar una señal o semáforo (42). En el tema de alcoholemia, las edades de los conductores se sitúan entre los 21 y los 25 años. El día que más se producen son los sábados y las horas entre la 1 y las 3 de la mañana.

ENTREVISTA CON...

realmente estresado) utilizo también, algunas veces, una pequeña dosis de una técnica denominada «la relajación de los directivos». Es una cinta de cassette hecha por **Roberto García Carbonell**. Y si se siguen los pasos que él te va indicando, te produce una relajación más o menos efectiva.

—¿Tiene tiempo para escuchar música?

—Como puedes observar, suelo tener un radiocassette puesto. Hay momentos en que una música suave te ayuda a evadir la mente de otros problemas, permitiéndote luego concentrarte en lo que tienes delante. Cuando llego a casa por la noche y me cuesta muchas veces me pongo un poquito de música antes de dormir. Por la mañana, nada más suena el despertador, lo primero que hago es poner las noticias y decirme: a ver qué sucede hoy que nos puede afectar de alguna forma.

—¿Es difícil solucionar el problema del tráfico en una ciudad como Getafe?

—Sí. Resulta difícil debido a una serie de circunstancias que se dan en el municipio como el desarrollo urbanístico que tuvieron en su día las calles, sin pensar que nuestro crecimiento social y económico traería consigo un considerable aumento del parque automovilístico. No guardan correlación la an-

chura, dimensiones y longitud de las vías de Getafe con el número de vehículos que ya existe. Este hecho, unido a las pocas plazas de estacionamiento (aunque ahora el ayuntamiento está empezando una campaña para realizar estacionamientos en distintos puntos) trae consigo que el tráfico sea lento dentro de nuestra ciudad.

—¿Y no existen soluciones...?

—El Ayuntamiento está realizando un estudio de tráfico, que ha sido encargado a una empresa especializada en la materia. Se ha efectuado una primera entrega del estudio que consiste en un análisis de los problemas y la situación actual. Para finales de abril está previsto que se realice una segunda entrega con la solución a esos problemas que existen. Cuando nos presenten esas soluciones, que tendrán que discutirse, se realizará su valoración económica. Este es ya el tercer o cuarto estudio que se realiza sobre el tráfico. El problema siempre surge cuando se trata de ponerlo en práctica.

—¿Cuáles son los puntos negros de Getafe?

—En el estudio que realizamos anualmente sobre los accidentes de tráfico, los focos negros localizados de Getafe desde el punto de vista de la seguridad (tanto por el núme-

ro de accidentes que se producen como por el número de vehículos que atraviesan dicho punto diariamente) suelen ser los siguientes: los cruces de la Avenida Juan de la Cierva con Perales y Plaza de España, Las Margaritas, la Base Aérea, la calle Madrid con Magallanes, la calle Jardines con Magdalena, la Avenida de España con Gibraltar e Isaac Peral, la Plaza Palacios y Jacinto Benavente con General Pingarrón, el puente del nudo sur, el paso subterráneo de la calle Leganés y la carretera de acceso al Cerro de los Angeles.

—¿Cuáles son los problemas más graves de la inseguridad ciudadana?

—Los problemas de inseguridad en Getafe no son, por lo general, problemas graves. Lo que quizás sí produce cierta alarma (por su continuidad o por la incidencia que tiene en el ciudadano) son los delitos relativos al pequeño robo o hurto en la calle y los robos en el interior de vehículos y establecimientos. En sí, la cuantía o el hecho no es de relevancia, pero la alarma que transmite sí es importante.

Por regla general, los que se dedican a perpetrar un hecho delictivo de importancia son personas de fuera: suelen ser de Villaverde, Parla, Fuenlabrada, etc. Seguramente utilizan el sistema de «donde habitas no hagas daño».

También inciden en el pequeño delito los movimientos de cresta que se producen motivados por el número de delincuentes que están en libertad. En nuestras intervenciones diarias notamos cuando el juez manda a prisión preventiva a un número determinado de personas. De igual modo se nota cuando los sueltan.

—¿Getafe puede considerarse una ciudad insegura?

—No podemos decir que Getafe sea un pueblo inseguro. Considero que los niveles de inseguridad que tiene nuestra ciudad están dentro de los límites permitidos por la ciudadanía. Eso sí, todo es mejorable. Se puede mejorar con mayores dotaciones de personal y de medios, pero también hay que valorar si queremos ver a un policía en cada esquina. No estamos en un estado policial.

Una labor muy importante para nosotros es también la colaboración vecinal. Sin una buena colaboración del vecino (que te informe, que te ayude, que te dé los datos que necesitas) nuestra labor es menos efectiva. No nos molesta en ningún momento que nos llamen. Los vecinos tienen que entender eso.

—¿Ha aumentado la colaboración ciudadana de un tiempo a esta parte?

—En cierto modo sí porque el propio ciudadano se ha ido concienciando que el policía no puede estar en todas partes al mismo tiempo. Hay mucho término que cubrir y no disponemos de suficientes efectivos para tener, como aseguran en Inglaterra, un policía cada dos manzanas.

También lo hemos facilitado, pudiéndose poner en contacto con nosotros a través del 092, un dígito más reconocible y fácil de memorizar.

—¿La mayor parte de delitos que se cometen están relacionados con la droga?

—En Getafe esto puede darse, sobre to-



«Ultimamente he comparado a la policía municipal con los palestinos. Y la comparo porque todo el mundo habla de ellos pero nadie los quiere... Algo así nos pasa a nosotros, porque siempre estamos de forma provisional...»

ENTREVISTA CON...



do, con el consumidor de la droga que necesita diariamente una cantidad de dinero para poder adquirirla. Normalmente, no trabaja y se tiene que dedicar al robo, al hurto... quitar un radiocassete para que le den 1.000 ó 2.000 pesetas por él y comprarse la dosis correspondiente. Se han ido trasladando de sitio. La policía local suele realizar servicios de presencia policial ya que la investigación y el seguimiento lo realiza el grupo de policía judicial de la comisaría. Por tanto, nosotros colaboramos en estos temas en los puntos en los que se realiza un tráfico continuado de droga como en la Plaza Gálvez, anteriormente también en la Plaza General Palacios, Sánchez Morate u Ortiz Echagüe.

—¿Qué opina de la despenalización de la droga?

—La despenalización de la droga necesita un análisis más profundo, que el que se pueda dar una persona que se dedica a reprimirla. No estoy ni a favor ni en contra... creo que primero habría que analizar los resultados que ese tipo de medidas podría traer e incluso llegar a hacer algunas pruebas.

A lo mejor se lograría bajar el índice de delincuencia, porque la gente podría adquirirla sin problemas pero también podría suceder que el número de adictos fuese mayor. Es cierto que lo prohibido incita más a su consumo y quizás la publicidad que hacemos de la droga (que es mala, que produce tal o cual cosa, etc.) llama más la atención. Creo que aquellos estamentos y colectivos directa o indirectamente relacionados con el tema deberían estudiar a fondo esta cuestión.

—¿Lo más desagradable que le ha sucedido desde que está en la policía?

—El hecho que yo recuerdo de forma más desagradable fue el ocurrido hace unos cinco o seis años en la zona de la Alhóndiga, cuando un padre de familia mató a sus dos hijos, de corta edad. Para mí ha sido uno de los casos que se me han quedado más grabados y de los que peor he llevado en todos los años que llevo en la profesión...

—¿Y el hecho más grato que recuerda...?

—Hechos concretos han habido bastantes... pero, cuando un vecino reconoce la actuación de la policía y nos manda una carta de agradecimiento, para mí eso es lo más importante. El ciudadano igual te llama o te manda escritos de queja diciendo lo mal que se han portado los policías en un momento dado, por eso aunque recibimos poquitas cartas de felicitación (porque la gente dice que es la obligación del policía) o cuando nos llaman dándonos la enhorabuena por haber participado en tal o cual hecho, esa supone la mayor satisfacción que puedo tener diariamente en mi trabajo.

—¿Comentan que posiblemente puedan ser trasladados de nuevo a otra parte del municipio?

—Ultimamente he estado comparando a la policía municipal con los palestinos. Y la comparo porque todo el mundo habla de ellos pero nadie los quiere... Algo así nos está pasando a nosotros ya que siempre hemos estado de forma provisional en todas partes. De la Plaza de la Constitución pasamos al RACA 13, para posteriormente venimos aquí, a Ericsson. Nuestro próximo destino es la nave de residuos sólidos, una vez que sea terminen las obras de remodelación que se llevan a cabo. Y allí permaneceremos, probablemente, hasta que se construya el nuevo edificio de los servicios de seguridad.

—Algunos consejos de cara a la próxima Semana Santa.

—En Getafe suele salir bastante gente en Semana Santa. De ahí que los consejos más elementales son que no dejen la vivienda de forma que parezca totalmente deshabitada. Conviene que se deje alguna luz encendida. La correspondencia que reciban no ha de quedar almacenada, debe ser recogida por algún vecino. Otro detalle imprescindible es que se cierren las llaves de paso del agua y del gas ya que más de uno suele despitarse... También es importante no hacer alardes ni informar sobre cuándo marchan o vuelven de viaje.

CONTRA-RELOJ

Gabriel López nació hace 38 años en el corazón de Granada, El Albacín. Desde los trece años vive en Getafe. Aquí continuó sus estudios de bachiller y posteriormente se graduó en la universidad como ingeniero técnico en Telecomunicaciones. Casado con una extremeña, tiene tres hijos. En octubre de 1.976 aprobó la oposición como Oficial-jefe de la Policía Municipal. Entre sus aficiones deportivas se encuentra la práctica de tiro. Es miembro de la Federación de Tiro Olímpico. Ha publicado un libro titulado «Formación básica y actualización de las policías locales» y, en estos momentos, termina otro sobre la intervención policial. En la actualidad es profesor de la academia regional de estudios de seguridad de la CAM y colabora en el área de policías autónomas y locales del Ministerio del Interior.

—¿A qué personaje de la historia le habría gustado parecer?

—Admiro a las personas que se han dedicado a la investigación: Einstein, Fleming o Pasteur.

—¿Es superticioso?

—No, no lo soy, como lo demuestra el hecho que me examinara de 5 de bachillerato, un martes y 13. Saqué sobresaliente.

—¿Qué libro está leyendo?

—«Zalacaín el aventurero», de Pío Baroja.

—¿La última película?

—Corazones de Hierro.

—¿Qué tipo de cine prefiere?

—El que más me gusta es el de ciencia-ficción.

—Plato o comida preferida

—El dulce, cualquiera.... (riendo) ¿no se nota?

—¿Lo más duro de la profesión?

—(titubea y tras una pausa comenta) Mantener el grado de profesionalidad de la plantilla y solucionar los problemas que te dan 132 personas.

—¿De no haber sido policía qué le hubiera gustado ser?

—Me hubiese gustado dedicarme a la investigación.

—¿Qué equipo de fútbol prefiere?

—Ninguno en especial. Siempre digo que soy de la selección española.

—Lo que más desearía...

—Realizar un viaje por el espacio.

Atracador bancario detenido

La racha de atracos que en los últimos meses estaban sufriendo las entidades bancarias de la calle Madrid ha culminado con la detención, el día 21 de marzo, de **O.G.G.**, de 31 años y vecino de Parla, por parte de funcionarios de la comisaria local. Este individuo, que ha pasado a disposición judicial, ha sido reconocido como presunto autor de diversos atracos a bancos de la localidad. A lo largo de este mes fueron atracados el **Bank of Credit and Commerce**, de la **Plaza de la Constitución**, en el que sustrajo 1.055.000 pesetas y el **Banco de Madrid**, en el número 14 de la misma calle, del que se apoderó de 848.000 pesetas. Sin embargo, la actividad del presunto atracador también se remonta a los meses de diciembre y noviembre pasados, cuando sufrieron este tipo de asaltos el **Banco Comercial Español** cuyo botín ascendió a 359.000 pesetas, el **Banco Popular** del que se llevó 1.348.000 pesetas y las 631.000 pesetas del **Banco Madrid**.

Esta oleada de atracos, inusual en nuestra localidad, finalizó prácticamente a las puertas del **Banco Central**, de la **calle Toledo**. En la mañana del día 21, efectivos de la policía (pertenecientes a la brigada de seguridad ciudadana) detuvieron **O.G.G.** cuando se disponía a entrar en la citada entidad. Acto seguido, le fueron intervenidos: tres revólveres y una pistola inutilizados, unas gafas y la cantidad de 6.000 pesetas en metálico. Según ha podido saber esta revista, el presunto atracador actuó solo en la mayor parte de los robos. Además, se está investigando su posible autoría en otros hechos similares ocurridos en localidades limítrofes a la nuestra. Sucede que el presunto delincuente no tenía antecedentes policiales, de ahí que se haya tardado todo este tiempo en atraparlo.

Acoso a una anciana

De verdadero acoso podría tacharse la historia que rodeó a la anciana **F.A.L.** de 81 años de edad, vecina de nuestra localidad. Esta mujer, aquejada de una pérdida de memoria, fue objeto de continuos robos en su domicilio por un joven a quien, finalmente, ha detenido la policía nacional. De nombre: **R.A.S.** y es un conocido delincuente de Getafe.

Los hechos giran entorno a la anciana y al joven, quien aprovechándose de su falta de memoria y de su avanzada edad, logró sustraerle hasta 450.000 pesetas. Al principio, le fue demandando ciertas cantidades mientras se hacía pasar por fontanero. Posteriormente, hizo creer a la mujer que era de la tienda donde había encargado una puerta nueva. Y, después, intentó «engatusarla» con pasteles permaneciendo una tarde con ella. Al día siguiente, la mujer se dio cuenta que le había desaparecido la cartilla de ahorros y dinero nuevamente. Finalmente, el «timador» fue localizado y detenido.

ATRACADOR DE NIÑOS

El pasado día 23 fue detenido **J.A.M.M.**, de 26 años de edad y vecino de Getafe, como presunto autor de dos robos con intimidación a sendos menores. El primero de ellos sucedió el día 13, en un portal de la **calle Barberán y Collar**, cuando el citado individuo intimidó a una menor con una jeringuilla hipodérmica con el fin de robarle el dinero que llevaba en ese momento. Días más tarde, otro menor (esta vez en la **Plaza de Cataluña**) fue objeto de otro robo con el mismo procedimiento. En ambos casos se sustrajeron pequeñas cantidades. Se da la circunstancia que **J.A.M.M.** es un conocido delincuente habitual de la localidad.

FACIL BOTIN

Todo empezó el pasado 21 de marzo, cuando un empleado de **MUNDOMOTOR**, empresa ubicada en la carretera de Toledo, denunció en la comisaria getafense el robo del que habían sido objeto durante el fin de semana anterior. Al parecer, una persona o personas desconocidas, habían sustraído la cantidad de 175.000 pesetas, tras forzar una mesa y archivos de las oficinas de la citada empresa. A raíz del robo, se averiguó que este concesionario contaba con un vigilante jurado, procedente de la empresa **COMA de Humanes**, para vigilar las instalaciones durante el fin de semana. No hizo falta buscar a los culpables fuera del recinto, ya que el responsable del robo no fue otro que el propio vigilante, quien acabó declarándose culpable del delito. El «arrepentido» vigilante ha pasado a disposición judicial.



LAS MUJERES YA HAN SUFRIDO BASTANTE PARA ESTAR GUAPAS
SLENDER YOU GETAFE

**Abierto Sábados
y Domingos**

**Es una
promoción
divina**



en todos los turismos Renault

Si quieres un Renault nuevo, aquí ponemos alas a tus deseos. Alas... y pesetas.

Y con las condiciones de financiación más ventajosas.

Ahora tu Renault nuevo, tan divinamente.

Oferta válida hasta fin de mes. Aplicable a vehículos en stock.

No acumulable a otras ofertas promocionales.



AUTOGETAFE, S.A.



El comedor, con capacidad para 125 personas, ofrece rincones acogedores para una comida tranquila y agradable.



LAPIZICERO

VUELTA A LA COCINA TRADICIONAL

El horno asador **LAS BRASAS** ha abierto sus puertas al público.

En sus salones puede degustarse lo mejor de la cocina tradicional, realizada a base de ingredientes naturales. Su auténtico *horno de leña* da el toque final a los asados. Su famosa parrilla con sus carnes de vaca y buey y sus famosos solomillos, estrella dentro de una amplia y variada carta, son el sello inconfundible de calidad.

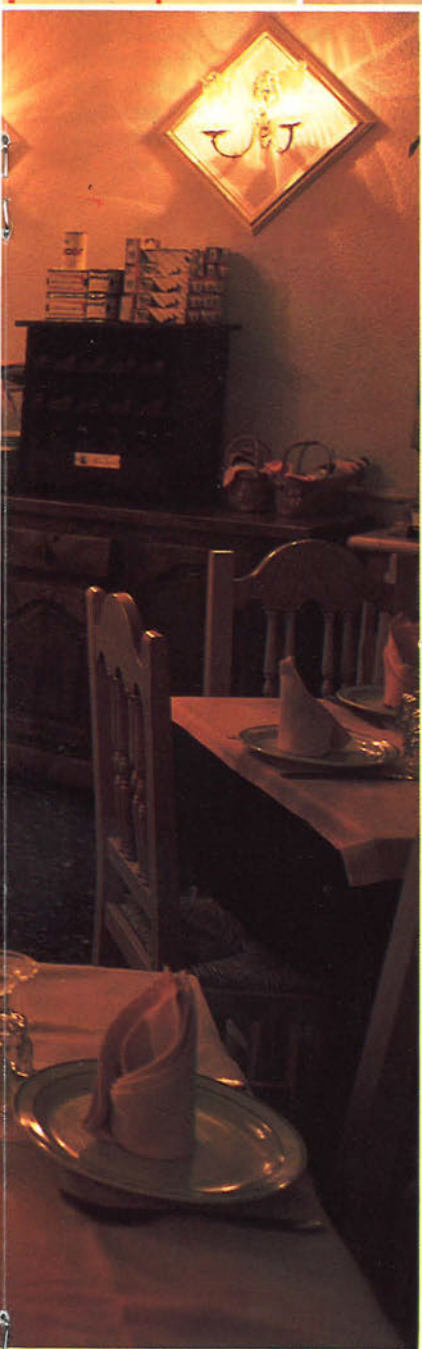

El horno de leña, verdadero corazón del restaurante, da el punto justo a los alimentos, realzando sus sabores para dar placer al paladar.



LOS BRASNS
Restaurante / Horno de asados de Parla

El que puede... compra su cocina y su baño en



PRAGMA: La cocina más avanzada del mundo

... Sin más historias!!

COCINAS Y BAÑOS



C/. Madrid, 113
Teléf. 682 45 99
GETAFE (Madrid)

En PARQUESUR

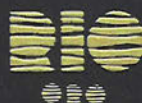

C/. Del Hogar, 9-10
Teléf. 686 24 19
LEGANES

AGENTE DETENIDO

El pasado 15 de marzo, un policía nacional de paisano y, al parecer, con un índice elevado de alcohol en sus venas, se dedicó a identificar a algunos transeúntes esgrimiendo una pistola. El citado agente, vecino de Fuenlabrada, fue trasladado a la comisaría en la que se instruyeron diligencias ante la denuncia que presentaron algunos de los ciudadanos «cacheados» en la calle.

A MANO ARMADA

A mediados del pasado mes de marzo un supermercado getafense fue objeto de un robo a mano armada. Los protagonistas de la acción fueron dos individuos, quienes pertrechados con armas de fuego, penetraron en el autoservicio Gama, de la calle Juan de Mairena de nuestra localidad. Los «presuntos atracadores», que iban en todo momento encapuchados, se llevaron un botín cifrado en casi 200.000 pesetas.

FALSAS AMENAZAS

Durante el mes de marzo se registraron dos nuevas amenazas de bomba en Getafe. La primera se produjo el día 14 al recibirse una llamada anónima en la que se afirmaba que haría explosión un artefacto explosivo alojado en un turismo, matrícula de Madrid, estacionado en la Plaza de Barcelona. Se trataba de una nueva falsa alarma ya que no se produjo ninguna explosión. Días después, los asistentes a una reunión de la cooperativa 2001, que se celebraba en el cine Avenida, también tuvieron que desalojar la sala al recibirse otra amenaza de bomba. Esta segunda llamada se producía a tan sólo cuatro días de la primera. Desgraciadamente, este tipo de amenazas están siendo demasiado habituales en nuestro municipio.

Encadenado a su negocio

El pub Tubos de la calle Pizarro fue protagonista de excepción el pasado mes de marzo, cuando su propietario, Juan Antonio González decidió encadenarse a una columna e iniciar una huelga de hambre ante la orden de cierre definitivo que padecía su local. Una pancarta colocada en la entrada del pub especificaba el motivo de su actitud: «padre de familia en huelga de hambre por cierre. Responsables: José Luis Rivas (concejal), Pedro Castro (alcalde) y Enrique Madrid (vecino)».

González había iniciado la huelga el pasado día 19. Las amenazas de cierre que había recibido desde muchos meses atrás así como el anterior cierre temporal de su local se debía a que no tenía su pub acondicionado para emitir música. Según el concejal de Consumo, José Luis Rivas, responsable de la medida, «su bar es de tercera categoría y no debe siquiera tener en funcionamiento la pantalla de vídeo». Tras el primer cierre, y cuando ni siquiera habían transcurrido dos meses, Juan Antonio recibió una orden de cierre definitivo. Esa medida unido a los problemas económicos que atraviesa le hizo encadenarse a su bar, en el que permaneció durante seis días en huelga de hambre.

El día 23, varios propietarios de pubs de la calle Pizarro se concentraron frente al ayuntamiento e iniciar posteriormente una manifestación por varias calle de la localidad. El final de la manifestación (frente al local cerrado) acabó en trifulca, saldándose con la detención de dos individuos por parte de la policía.

Finalmente, el pasado 26 de marzo, y propiciado por la debilidad de su estado físico, Juan Antonio González abandonó la huelga de hambre. Según ha podido saber esta revista, José Luis Rivas manifestó días después de iniciarse la protesta del dueño del pub que seguramente levantarían la clausura definitiva y el cierre sería temporal. Esperemos que se llegue a una solución. Es importante que la «guerra» entre los vecinos y los propietarios de los pubs concluya. Situaciones de esta índole perjudican la entrada de un pueblo como Getafe.

Dos intentos de suicidio

El pasado 25 de marzo una joven, vecina de Getafe, intentó suicidarse, al parecer, queriendo arrojarse a la vía del tren. Afortunadamente, el suceso no fue a mayores ya que la presunta «suicida» fue detenida por su ex-novio y posteriormente fue trasladada al ambulatorio. Asimismo, a primeros de marzo se registraron otras dos intentonas. Según indicó el parte de la policía, el pasado día 10 fue trasladado un individuo al ambulatorio al haberse intentado cortar las venas. Por otra parte, el día 3 de marzo la policía logró persuadir a un individuo, de avanzada edad, para que no se arrojara al vacío desde su terraza, en el número 47 de la calle Toledo.



C/. MADRID, 105 • 28902 GETAFE

HAGASE UN SITIO EN CALLE MADRID

Venta de locales:

Moda, ocio, Prensa, Revistas, Hostelería, Servicios...

Teléfonos:

682 16 08 - 531 54 90

Comienza la lucha por el título de liga

«Jugando a ganar»

Tintoretto se prepara en el mes de abril para el asalto al título de campeón de liga que disputarán los cuatro primeros clasificados de la fase regular. Junto al cuadro getafense lucharán Banco Exterior, Microbank Masnou y Dorna Godella. Sin duda los mejores equipos nacionales, dominio que han demostrado durante veintiocho jornadas. Ahora, el desenlace se dilucidará en apenas unas semanas. Son momentos claves, en los que habrá que rendir a satisfacción si se quiere ser campeón de liga. A partir de ahora, los errores se pagarán caro. Tintoretto, pese a que no parte en la parrilla de favoritos, espera convertirse en la revelación. Para ello se confía totalmente en la vuelta de la brasileña Paula Gonçalves, por quien pasan las posibilidades reales del equipo.



Tintoretto ha planificado y estructurado perfectamente la temporada. Todo el año ha estado marcado por unos objetivos que se adecuaban a los momentos cruciales del equipo para alcanzar sus perspectivas de clasificación. Así, durante gran parte de la campaña —sobre todo en invierno— **Rafael Peyró** tuvo que ralentizar la preparación de sus jugadoras, debido al gran desgaste físico que suponía alternar la competición europea y nacional. Se basaba, fundamentalmente, en coger un buen tono medio y rendir satisfactoriamente en los encuentros claves de la liga. Se venció en los dos partidos al Microbank Masnou y en uno al Dorna Godella, precisamente rivales por el título. En el resto tan sólo había que limitarse a no dejarse sorprender. No eran necesarias las victorias abultadas y holgadas, lo importante era el triunfo. De esta forma, el

Tintoretto sobrellevó perfectamente el ritmo de la liga, con victorias mínimas en numerosas jornadas y fraguadas en los últimos minutos.

Con este proceder, Tintoretto estuvo presente en las cuatro primeras posiciones que daban derecho a la lucha por el título. Esta vez no se han sufrido angustias de última hora, a diferencia de la temporada anterior, puesto que se luchará por el campeonato.

En las últimas semanas, y desde que concluyó la competición europea, **Rafael Peyró** está revitalizando físicamente a la plantilla con vistas al sprint final que se avecina.

Con ello se pretende que el equipo llegue a los play-off por el título manteniendo la curva del test físico en su punto álgido. Gran parte del juego del conjunto getafense se basa en un gran trabajo defensivo que ahoga al contra-

rio y requiere un gran desgaste. Para esta fase definitiva la novedad en el Tintoretto viene de la mano de **Paula Gonçalves**, pieza clave y de quien depende, en gran medida, las posibilidades de éxito. La brasileña se ha recuperado de forma asombrosa de su lesión de rodilla, de la que ha salido con esfuerzo y ejercicios intensos de rehabilitación que han adelantado el periodo previsto, en un principio, para su vuelta a las canchas. La presencia de Paula garantiza los porcentajes de media distancia, con una aportación de más de veinte puntos por partido, además de su madurez y don de liderazgo.

La mayor dificultad estriba en el estado físico de la brasileña ya que llega sin haber cogido el ritmo de partidos necesario tras seis meses de ausencia. Tintoretto arriesga con ella y quiere llegar con la jugadora a sus máximas consecuencias.

Paula Gonçalves regresó a las canchas en el segundo encuentro del pasado 25 de marzo ante el Seat Navarra. Era su segunda participación en la liga española. En el debut liguero, lesionada, anotó ante el Kerrygold 29 puntos en veinte minutos de juego. Frente al conjunto navarro la estadística bajó a 9 puntos, pero dejando entrever que en algunas semanas puede encontrarse a pleno rendimiento.

Ha llegado el momento clave. La esperanza de toda una temporada está depositada en los resultados deportivos de unas semanas. Los play-off por el título son cara y cruz. No caben errores. Tintoretto intentará, a partir del próximo 15 de abril, estar a punto para las semifinales. Llegó la hora de la verdad.

RAUL GAMONAL

SIN ACRITUD...

Rey y mendigo

ESTARAN ustedes al corriente de lo acontecido hace algunas semanas con motivo de la transmisión por TELEMADRID del partido Atl. Madrileño-Bilbao Ath. Ese encuentro, celebrado en la mañana del domingo del pasado 25 de marzo, motivó la reacción negativa del fútbol madrileño de Tercera División. Entendían los presidentes que se les causaba un perjuicio, dado que la televisión restaba afluencia de espectadores a sus partidos. Vamos, que si eran pocos... En una posterior reunión, los presidentes dejaron claro que en el futuro habría que contar con ellos para encontrar una vía de solución que permitiera paliar el perjuicio económico. En otras palabras, que habría que «**damnificarlos**» con el dinero necesario. Esta fue la reacción de los clubs de Tercera, pero ¿qué ocurre con los de Segunda B?

Dos equipos jugaron en Madrid aquel día: Alcalá y Getafe, que recibía al Lalín. Llamó la atención que ninguno de los dos se uniera al primer brote de protesta, ya que tanto perjuicio se hacía a unos como a otros. ¿Qué pasaba entonces? La maniobra quedó rápidamente al descubierto. El Atl. de Madrid había cerrado la boca de Alcalá y Getafe ofreciéndoles como contrapartida la cantidad de 100.000 pesetas en concepto de «**daños y perjuicios**».

Hasta aquí para muchos la cuestión se desarrolla con relativa normalidad en cuanto al papel que desempeña la directiva del Getafe. Pero no es así. Hasta el punto que el presidente del Getafe no jugó limpio saltándose, con su visto bueno a la «**limosna**», un acuerdo con los equipos de Tercera División sellado en la última asamblea del fútbol madrileño.

En aquella asamblea los equipos de Madrid, tanto de Segunda B como de Tercera División, llegaron al acuerdo de negociar conjuntamente, a pesar de la diferencia de categoría, todos los problemas que les afectaran. Para que se entienda, y sin necesidad de entrar en pormenores, lo que se podría denominar un «**pacto de no agresión**». Pues bien, se ha suscitado el primer caso en que los clubs se han visto afectados por igual para que el Getafe, dado que su presidente una vez más ha decidido jugar con dos barajas, haya dado la nota, quedando por enésima vez en evidencia. Como siempre.

Y cuento esto porque resultaba insólito escuchar la interpretación que **Antonio de Miguel** daba en aquellos momentos sobre lo ocurrido, negando camaleónicamente que existiera ningún acuerdo con el resto de clubs. Su mentira fue rebatida «**in situ**» por el presidente

del Navalcarnero, **Manuel Arroyo**, quien en una emisora de radio demostró que De Miguel mentía. La salida del presidente del Getafe —desconozco con qué grado de sonrojo— fue que «**tenía prisa por marcharse con su mujer a tomar una cerveza**». Había sido cogido «**in fraganti**» y ni tan siquiera tuvo arrestos para afrontar el caso. Y esto cuando horas antes el mismo De Miguel, en el mayor de los cinismos, soltaba frases lacrimógenas sobre el perjuicio causado a todos y lo lastimoso de tener que ceder por unos simple veinte mil duros.

Es la historia de un Getafe que por su historia y tradición, a la vez que por la falta de capacidad de sus directivos, se nos ha convertido en el rey de los pobres. Su presidente sigue sumergido en las formas más medievales, obstinado en hacer de su capa un sayo, y convencido que su cruzada al frente del club le ha convertido en símbolo de poder entre los más modestos. Se olvida el presidente, entre muchas otras cosas, que su mandato caprichoso sigue llenando de espinas el camino del club, y que su propia cruzada deja en ese camino a sus compañeros de viaje.

LA conclusión a este suceso es para mí muy clara. Si bien es cierto que el Getafe no es culpable de la transmisión del partido, ni tampoco de que se le ofrezcan 100.000 pesetas como compensación, no menos cierto es que, al mismo tiempo, se ha querido jugar el papel de víctima a pesar de la diferencia de trato recibido. De Miguel se ve abocado a su victimismo por la reacción de los equipos de Tercera División, que ponen la voz en el cielo porque a ellos no se les ha dado nada a cambio, pero hace caso omiso del acuerdo existente entre los clubs de Madrid. Va incluso más lejos queriéndose quitar de encima su responsabilidad diciendo que no existe tal acuerdo, siendo necesario que un presidente de Tercera lo deje por mentiroso. Y todo por su vocación camaleónica que le impulsa a jugar con dos barajas: la de rey y de mendigo.

Un último dato para ponerle la guinda a esta historia: el presidente del Getafe hablaba «**por lo bajini**», días antes a lo expuesto aquí, de lo bonito que sería que las cámaras de televisión estuvieran presentes en el partido Getafe-Avilés (?).

Sólo espero que las 100.000 pesetas no las presente como éxito de su gestión, aunque todo podría ser.

ALFREDO DURO



RENERO QUINTERO

FOTOCOMPOSICION

REVISTAS	ESTADISTICA
FOLLETOS	FACTURAS
CATALOGOS	TARJETAS
MEMORIAS	ALBARANES
PROPAGANDA	CALENDARIOS

Disponemos de los medios más avanzados en Fotocomposición de textos

Gladiolo, 4 • Tel. 696 46 07
Getafe (Madrid)

Complejo LAS MORERAS

7 de abril

TRICOLOR

Rumbas y Sevillanas

14 de abril

MARI LUZ ROMERO

Canción Española

21 de abril

M.^a ISABEL y MONTOYITA

Canción Española

28 de abril

JUANI OSUNA

Rumbas y Sevillanas

Calle Madrid, 143 (antiguo final) - Getafe

Carlos Coto debutó, por primera vez, como internacional de fútbol-sala

Sueños de un campeón

Todo deportista sueña algún día ser internacional en su especialidad. Es una meta que muchos anhelan y pocos consiguen. Carlos Coto ya puede presumir de ello. El mes de marzo no lo olvidará nunca, pues es la fecha que marca un logro ya obtenido. Debutó en Holanda en partido oficial el pasado día 30 con la selección nacional absoluta de fútbol-sala. Su mérito aún es mayor considerando que milita en el Griñón, antiguo Veriensa, equipo de la Primera Nacional. Vamos, que es como si Luis Suárez convocase a un jugador de la Segunda División para defender los colores de la selección española. Coto nació y creció en Getafe. Lleva tan sólo tres años dedicado al fútbol-sala, habiéndose convertido en ese periodo en una de las mayores promesas nacionales. Sesenta y ocho goles en veintidós partidos representan un aval que no está al alcance de cualquiera. De Coto sí, por eso alcanza la internacionalidad. El fútbol se perdió un gran futbolista. Un puesto de trabajo le hizo pasarse a la modalidad de salón. Ahora sueña con fichar en un club grande para jugar a campeón. Otra meta que caerá.

—Debe ser emocionante representar a tu país y ver que te conviertes en uno de sus mejores jugadores.

—Sí, te entra un cosquilleo especial. Al principio no te centras ni tampoco te haces a la idea de dónde estás. Luego, con la ayuda de tus compañeros, tomas todo con más naturalidad, y en ningún momento te consideras uno de los mejores jugadores del país. Quizás, tan sólo piensas: que suerte que se hayan fijado en ti.

—¿Alguna vez había pasado por tu imaginación ser internacional?

—Cualquier deportista sueña con fi-

char en un gran club y con llegar a la selección española. No cabe duda que no me había planteado que me pasase. Siempre he soñado y, mira por donde, se ha convertido en realidad.

—¿Aún sigues subido en una nube o empiezas a bajar de ella?

—No sé, todavía no me lo creo totalmente. Creo que todo es muy bonito para que sea verdad. Temo despertarme.

—Está claro es que a partir de ahora a Carlos Coto le pueden llover ofertas de clubes de División de Honor, lo que te puede abrir un futuro en el mundo del fútbol-sala que antes no veías.

—No cabe duda que puede ser que sí, pero tampoco creo que sea para tanto, por el hecho de que del fútbol-sala no se puede vivir. A lo sumo, aspirar a obtener algunos complementos a la práctica deportiva, como pueda ser un puesto de trabajo solvente. El único futuro abierto sería fichar por un club importante que te de un trabajo.

—Pero las ofertas aún no han llegado formalmente ni a Carlos Coto ni al Griñón.

—No. Se comenta que hay ofertas, pero nadie ha hablado ni conmigo ni con el presidente. De todas formas creo que es pronto porque la liga aún sigue en funcionamiento. En Griñón estoy contentísimo con todo el mundo: compañeros, directivos y público. Para dejarles tendría que ser una oferta sustanciosa que procediese de un gran club. Entonces sí me iría, intentaría la aventura. Tengo muy claro que si quiero pe-



FICHA DE JUEGO DE COTO

Visión de juego	8
Pase	8
Remate pie derecho	5
Remate pie izquierdo	9
Técnica	9
Fuerza	7
Condición física	7
Velocidad	7
Regularidad	8
Personalidad	8
Regate	9
Oportunismo	9
Capacidad de marcaje	6
Compañerismo	8

ces debo de mojarme, pero cuando vea una posibilidad clara. Quiero triunfar y ver dónde está mi techo deportivo. Mi ilusión es jugar en un club poderoso del fútbol-sala nacional, ser campeón y vestir la camiseta nacional, porque desde un club grande es más fácil obtener la internacionalidad.

—**Con Coto mucha gente se preguntará por qué está jugando al fútbol-sala y no al fútbol.**

—Si te digo la verdad, el fútbol me gusta mucho más que el fútbol-sala. Está claro que el fútbol es fútbol y que tiene más variedad y, bueno, que es otra cosa. Pero el motivo es bien sencillo. Vine de la mili y no tenía trabajo. Conocí a **José Luis Parejo**, presidente del Griñón, pues mi hermano por aquel entonces jugaba en su equipo (Verinsa). Me ofreció un puesto de trabajo a cambio de jugar con ellos. No me lo pensé. Y es lo que hago ahora, trabajar y jugar conjuntamente al fútbol-sala.

—**En aquella época quizás te faltase paciencia para recibir ofertas.**

—No hacía nada, estaba en paro. Intenté fichar por algún club de fútbol, pero no surgía nada de interés. Llamó José Luis y consideré que era más importante un puesto de trabajo que jugar en cualquier equipo de fútbol sin apenas ganar dinero.

—**¿No tienes intención de regresar al mundo del fútbol?**

—Es muy difícil ahora mismo volver al fútbol once. Si estuviese jugando algo al fútbol, todavía podría algún equipo fijarse en mí. Pero, quieras o no, hay un abismo entre ambos deportes o especialidades.

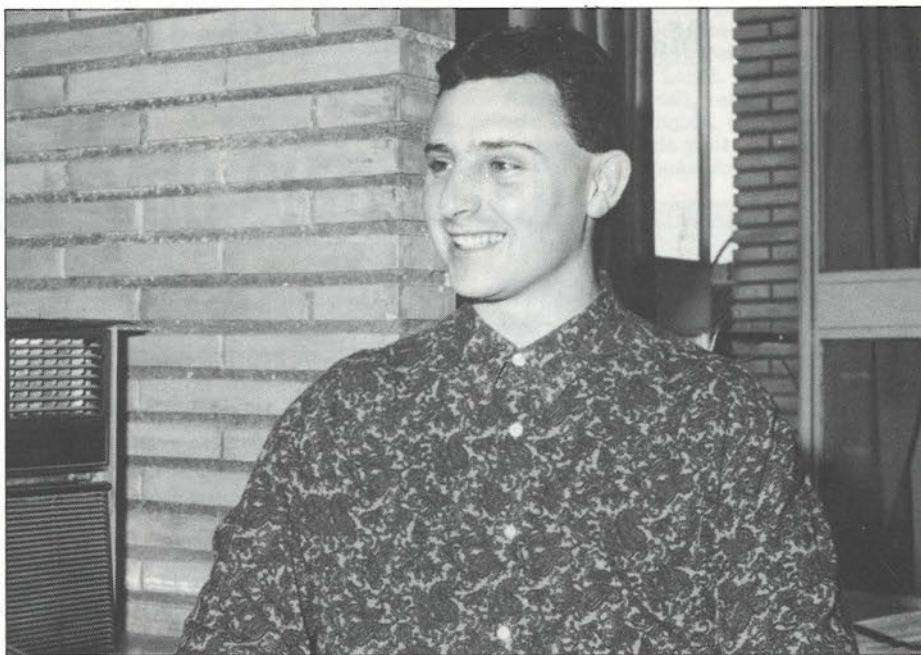

Carlos Coto es a sus 23 años uno de las fuertes promesas del Fútbol-Sala español.

—**¿Dónde te ves con más futuro?**

—Un futuro más ambicioso se encuentra en el mundo del fútbol, donde, jugando incluso en equipo de Segunda B, puedes obtener buenas cantidades de dinero, quizás no para vivir de rentas, pero sí para el día.

—**Habiendo nacido y crecido en Getafe, con tu padre como ex-jugador del Getafe, puede resultar extraño que el equipo de tu pueblo no te haya intentado echar el lazo.**

—Ya lo intentó cuando militaba en los juveniles de CASA, pero mi club no llegó a un acuerdo con el Getafe. Cuando acabé mi etapa juvenil, estuve a pun-

to de firmar por el entonces filial, Getafe Promesas, pero por una pequeña cantidad de dinero (10.000 pesetas al mes). No llegamos a un acuerdo y me fui a Colmenar de Oreja, donde me hicieron lo que estimaba como una buena oferta. Hablé con **Antonio de Miguel** y le comenté que me gustaría quedarme en el Getafe promesas, pero que me diese algo. Me dijo que en el Promesas nadie cobraba un duro y que no iba a ser yo la excepción, cosa que era incierta, porque dentro estaban jugando amigos míos que sí percibían dinero.

RAUL GAMONAL

OPINION DEL ENTRENADOR

Hablar de Carlos Coto se hace sencillo, máxime habiéndole tenido a mis órdenes a los catorce años y habiendo seguido desde ese momento toda su trayectoria deportiva.

Coto es goleador por excelencia, pero es un goleador especial. No es el clásico «cazagoles», sino todo lo contrario. Es un jugador con una visión de juego exquisita, de fácil regate, de un oportunismo absoluto, adaptable a cualquier sistema de juego, gran compañero de equipo. Jugar a su lado se hace sencillo.

¿Qué debe mejorar? Debe mejorar su juego con la pierna derecha, poco a poco lo va consiguiendo. Debe sacrificarse más en el campo y no rizar tanto el rizo, como en numerosas ocasiones hace. Ha de ser más práctico, esto le llevará a conseguir más goles.

Creo sinceramente que no conoce realmente sus posibilidades. Si tuviese más fe en sí mismo habría llegado a uno

de los grandes. Aún así, con la llamada de la SELECCION ESPAÑOLA, se dará cuenta de que su zurda de oro y de más complementos, unido a sus 23 años, le harán triunfar en el Fútbol-Sala Nacional.

Sé que la comparación que voy a hacer no le va a gustar, pero me recuerda mucho, salvando las distancias lógicas existentes en estos casos, a ese excepcional delantero que fue José Eulogio Gárate.

Siempre he sido y seguiré siendo un admirador suyo. Quizás él piense que me excedo en mis comentarios hacia su persona, pero como entrenador de fútbol y no como amigo pienso que es un excelente futbolista que, tarde o temprano, terminará por triunfar.

¡Ojalá mi sueño se convierta en realidad!

PEDRO LUIS ARIAS
Técnico Griñón F.S.

Más de 400 personas asistieron a la entrega de galardones

Cuarta gala empresarial

Un año más el conocido restaurante «Don Pepín» fue escenario de la entrega de galardones de los premios Getafe Empresarial. Alrededor de 450 personas asistieron, en la noche del 23 de marzo, a esta IV velada organizada por el Ayuntamiento getafense. Empresarios, políticos y personalidades locales de Getafe vistieron sus mejores galas para participar en un evento que, a diferencia de anteriores convocatorias, ganó en agilidad y dinamismo. «Todo un éxito», con estas palabras fue calificada la velada por el responsable de la Concejalía de Promoción Industrial, Francisco Hita.

Sin embargo, la nota discordante de la noche recayó en el hecho de que los asistentes tuvieran que permanecer de pie durante las tres largas horas que duró el acto. Al respecto, uno de los responsables de la organización manifestó a esta revista que para el próximo año se intentaría solucionar este «pequeño inconveniente», buscando posiblemente un lugar más amplio que permita a los invitados tomar asiento. Pese a todo, allí estaban los premiados, o en su defecto representantes, para recibir unos

galardones que enaltecen el esfuerzo y labor empresarial tanto a nivel local como nacional.

La presentación del acto corrió a cargo del periodista de la cadena Rato en Toledo, **Javier Taboada**. En representación de la empresa del año, concedida a Antena 3 Televisión, acudió **José Luis Orosa**, gerente de comunicaciones de esta empresa. El Empresario del año (a título póstumo) que recayó en el fundador de El Corte Inglés, **Ramón Areces**, fue recogido por **Angel de Barotell**, responsable de relaciones públicas del Corte Inglés. El otro galardonado en esa misma categoría, **Antonio Beteré Cabeza**, presidente del Grupo Flex, estuvo presente en el acto. El Instituto Nacional de Em-

pleo (INEM), premiado como la Institución pública distinguida por su apoyo a Getafe, estuvo representado por **Pedro de Eusebio**, director general de este organismo.

En el ámbito local, el empresario del año recayó en los Hermanos Barriopedro, recibiendo el galardón el propio **Antonio Barriopedro**. Como empresa del año fue premiada CESA, que estuvo representada por su director general, **Emilio de Castro**. La distinción a la innovación tecnológica fue otorgada al grupo Amper, acudiendo en su nombre, **Carlos Sánchez**, director de recursos humanos.

La labor y el esfuerzo empresarial recayó en la empresa Eurocor, S.A. (una de las pioneras en el polígono San Mar-

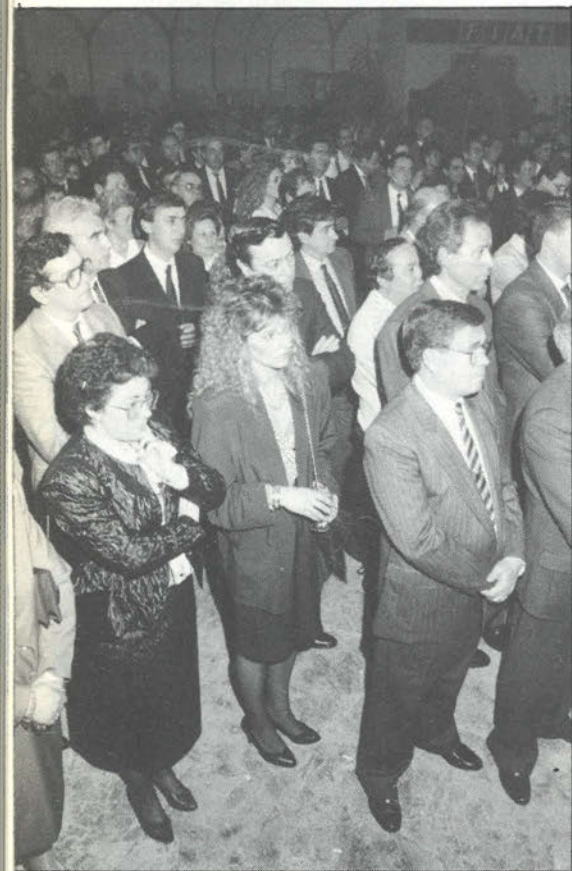

Alrededor de 450 personas abarrotaron el local.



Pedro Castro, alcalde de Getafe, hace entrega del galardón a Pedro Eusebio, director general del INEM.



Eugenio Escobar, gerente de Eurocor, S.A. recibe la distinción de manos de Lorenzo Peña, presidente del polígono de El Lomo. Bajo estas líneas, Angel de Barotell, relaciones públicas de El Corte Inglés, quien recogió el premio a título póstumo otorgado a Ramón Areces.



cos), siendo recogido el premio por su gerente, **Eugenio Escobar**. El galardón a la dedicación y servicio al empresario obtenido por Radio Getafe (Cadena Rato) fue entregado a su actual director, **Fernando Peribáñez**. Entre el público asistente se encontraba el máximo responsable de la cadena, **Ramón Rato** así como el «padre» del programa premiado, **Marcial Zazo**, actual director regional de la cadena. Finalmente, el premio al comercio otorgado a «Los Extremeños» fue recogido por el director de esta cadena de establecimientos, **Matías Gómez Neila**.

Tras recoger sus galardones, algunos

de los premiados agradecieron la distinción recibida. El encargado de poner el broche de oro al acto fue el alcalde, **Pedro Castro**, quien destacó una vez más la necesidad de aunar esfuerzos entre todos para fortalecer el desarrollo industrial. Además, el máximo responsable local recordó la importancia que tiene para el empresariado de la zona la puesta en marcha de dos recientes servicios como la ventanilla única y la euroventanilla, únicos en esta área de la región. Con ellos se pretende agilizar y poner a disposición de los industriales toda la información o tramitación que necesiten para futuros planes o proyectos.



La gran mayoría de los premiados tras la recogida de los preciados galardones.

Alcampo GETAFE

Ampliación de 3.000 metros cuadrados

ALCAMPO-GETAFE inauguró el pasado 29 de marzo una importante ampliación de su centro comercial con nuevas zonas en su área de ventas, que le ponen a la altura de los hipermercados más grandes en superficie, no sólo de la Comunidad de Madrid, sino de todo el territorio nacional.

Las obras de ampliación consistieron en dotar al hipermercado de una mayor superficie de ventas en todas las secciones y más concretamente en aquellas cuyos productos más demandaba el cliente y cuyas ventas estaban en alza.

Así, se ha conseguido una importante ampliación en todo el área de Bazar y Hogar, especialmente en secciones como Menaje, Automóvil y Bricolaje o aquellas otras especialidades en Electrodomésticos, Sonido, Televisión y Colchones.

El otro área que sufre una importante modificación es la destinada al sector de Alimentación. En ella hay que destacar el hecho de que la sección de Congelados duplica no sólo su superficie sino también el surtido de artículos. Mención especial requiere la sección de Frutas y Verduras, en la que se dispone a partir de ahora de un área de más de 400 metros cuadrados, el mayor de toda la zona sur para este tipo de productos.

Todo esto hace que, cuando el cliente vaya a visitar el nuevo ALCAMPO de Getafe, se encuentre pasillos mucho más amplios que los hasta ahora existentes, lo que facilita la circulación y el recorrido del hipermercado, posibilitando así una compra mucho más cómoda.

Estas obras de ampliación han hecho que, en Getafe, se pueda disfrutar de un hipermercado que ha cambiado su fisonomía e imagen para que este pueblo madrileño pueda sentirse orgulloso de su importancia dentro del mundo de la distribución española.

MARIANO SERRANO, Jefe Servicios Generales de Alcampo

Creación de empleo en Parquesur

Más de un 60% de los puestos de trabajo, de nueva creación, del parque recreativo y comercial —denominación que tendrá a partir de ahora el complejo— Parquesur son ocupados por mujeres. Los datos oficiales, presentados por la gerencia del centro en la primera reunión del Consejo Económico y Social, indican que de los 1.817 empleos creados el 63,67% los ocupan mujeres y sólo trabajan 660 hombres. Según los cálculos, Parquesur cubrirá de forma inmediata otros 500 puestos con lo que prácticamente se cumplirán las previsiones de fomento de empleo anunciadas en su día por Parques Urbanos.

Todas las plazas se cubrieron a través de peticiones a la oficina del INEM en Leganés, realizándose previamente cursos de formación. Como ya informó **El Progreso** en su número 20, en octubre del pasado año el Secretario General de Empleo y Relaciones Laborales del Ministerio de Trabajo, **Alvaro Espina**, entregó los diplomas a los 600 alumnos que participaron en los cursos del Plan FIP (cursos de Formación e Inserción Profesional).

Se da la curiosa circunstancia de que, según los informes oficiales, se remitieron cerca de 6.000 cartas a solicitantes de empleo de los que el 35,7% ni siquiera se presentaron a conocer la oferta de trabajo y el 25,3 rechazó las que se les presentaba. En nuestro municipio, la oficina del INEM tiene censados actualmente más de 11.000 parados. Algo menos de 1.000 han dejado de serlo gracias a Parquesur. El resto de los puestos de trabajo han sido ocupados en su mayoría por desempleados de la zona sur (31%) y parados de los distritos madrileños de Carabanchel y Villaverde (11%). No hay que olvidar que son precisamente estas poblaciones las que ofrecen el potencial de compradores al parque recreativo y comercial.

Además, el complejo no está todavía en total funcionamiento y, como señaló el presidente de la sociedad promotora **Juan Thomas**, será este verano cuando Parquesur empiece su andadura al 100%. **El Progreso** ha podido saber que los responsables del centro barajan este mes de abril como fecha para la inauguración oficial. El salpiqueo de aperturas parciales es continuo. La parte comercial está ultimada y estos días está siendo el turno del área de ocio. Para el verano, en plena ebullición, volverá Lago-sur y se abrirá el parque de atracciones. El hotel será una de las últimas novedades.

«FINAL FELIZ»

El pasado 28 de marzo, la Federación de Municipios de Madrid y las centrales UGT y CC.OO. suscribían la revisión prevista en el acuerdo-marco sobre negociación colectiva en las corporaciones locales. En esta revisión se recoge una subida real del 9,5 % en las retribuciones y la reducción de la jornada laboral a 37 horas semanales. Una jornada que el año próximo se reducirá aún más hasta alcanzar 36,5 horas.

Sin embargo, como manifestaba el representante de CC.OO., **Angel Calvo**, «el acuerdo va más allá de los meros aspectos retributivos». Destaca la tendencia paulatina a convenios únicos en cada uno de los municipios, los visados sindicales en los contratos y la regulación sindical en todos los entes descentralizados pero independientes de la administración local como socio mayoritario.

Juan Barranco destacó la importancia de «un acuerdo de concertación entre sindicatos y ayuntamientos. Hacía falta un mecanismo que facilitara el diálogo y diera un marco de referencia a la negociación local en la región». Un marco de relaciones laborales que en opinión del representante ugetista, **Daniel Marín**, se ha garantizado con la revisión que ahora deberán tener en cuenta los responsables municipales cuando negocien sus respectivos convenios.

Por su parte, el representante de CC.OO. también valoró positivamente el acuerdo de revisión. «Una de sus claves —añadió— es que reconoce que en los ayuntamientos que desde el año 88 no han aplicado aún el acuerdo marco, la deuda social existe y hay que negociarla».

Para terminar, una frase de **Juan Barranco** resume el resultado de las conversaciones mantenidas por las delegaciones de la Federación de Municipios de Madrid y los sindicatos: «un final feliz para todos, para los trabajadores representados por los sindicatos CC.OO. y UGT y para todos los ayuntamientos de la Comunidad de Madrid sin distinción de partido o ideologías».

EL PROGRESO DE GETAFE

UNA CUESTION DE IMAGEN

Departamento de Publicidad
Teléfono 682 64 54

RIO ORO abrió sus puertas en Parquesur (Leganés)

«El futuro que viene»

«No quería perderme este acto porque intuía que RIO ORO sería, como usted mismo puede comprobar, una de las tiendas más prestigiosas de cuantas nos representan en España». Así de claro y definitivo se expresaba hace unas semanas Luigi Campagnoli, director general de la división española de SNAIDERO, quien se había trasladado expresamente desde Italia para asistir a la inauguración oficial de RIO ORO, en Parquesur. Un vistoso y elegante comercio cuyo dueño y gerente, Pedro Baños, es sobradamente conocido en nuestra localidad, gracias a su dilatada experiencia desde COCINAS Y BAÑOS RIO.

Está claro que RIO ORO es un comercio con un elevado nivel y que centrará su labor en clientes de un cierto poder adquisitivo. Pero..., no todos pueden comprarse la mejor cocina del mundo. «Los que pueden —aclara Pedro Baños— llegan a la tienda, preguntan, se informan, ven modelos, eligen y compran. Saben que no hay nada mejor y que, si tienen poder adquisitivo y un cierto status, no pueden renunciar a ella. Así son el 90% de los clientes que adquieren estas cocinas: si pueden, la compran. ¡Sin más historias..., no hay nada mejor en el mercado!».

Esto no quiere decir, ni mucho menos, que RIO vaya a convertirse en una tienda de élite ya que COCINAS Y BAÑOS RIO de Getafe continuará ofreciendo a sus clientes la más completa variedad de productos nacionales, además de las famosas cocinas italianas.

Una cosa está clara: si existen las cocinas SNAIDERO es porque también hay una clientela que las demanda y a la que no se puede privar de estos productos. Una clientela que, desde finales de febrero, está acudiendo a RIO ORO que —a nuestro juicio— es uno de los comercios con más clase, vistosidad y elegancia de Parquesur y, quizás, también de Madrid.

Prueba de ello son las numerosas personas que día a día se detienen sorprendidas ante el escaparate de RIO ORO o todas aquellas que traspasan su umbral para adquirir o para cerciorarse que se hallan ante un concepto de cocinas absolutamente indiscutible. Unas cocinas que, además de conseguir la máxima funcionalidad y calidad, han sido diseñadas por el conocido y prestigioso Pininfarina, diseñador automovilístico de Ferrari. Pero, por si esto fuera poco, la firma italiana ha incorporado ahora a sus cocinas la más prestigiosa tecnología alemana en electrodomésticos. No en vano, hace muchos años que SNAIDERO mantiene un liderazgo mundial indiscutible, en todo cuanto concierne al sector cocinas. Como dato orientativo de su importancia bastaría con subrayar que posee varias factorías en países como Japón, Estados Unidos o Canadá y que actualmente cuenta con más de 5.000 empleados directos en todo el mundo.

Así las cosas, después de recorrer RIO

ORO varias veces —la curiosidad y la sorpresa son inevitables en esta tienda— uno llega al convencimiento de que nos hallamos ante el futuro. Es decir: que nos hallamos ante las más reconocidas y prestigiosas cocinas que se venden ahora mismo en París, Nueva York o cualquier otro país avanzado del Mundo. O, por decirlo de otra forma, que Pedro Baños ha conseguido traer a Getafe y a Leganés el más alto nivel de vida que puede ofrecer la industria de su sector. Ha logrado romper el privilegio casi exclusivo de los Estados Unidos y del norte de Europa, donde hace años que disfrutan de las cocinas SNAIDERO. Y, por ende, ha roto con esa maldita «querencia» española que nos ha privado históricamente de acceder a los mejores productos, como cualquier otro país avanzado.

Definitivamente, intuimos que la puesta en marcha de RIO ORO ha culminado y confirmado una labor empresarial que, hace ahora doce años, se iniciaba en Getafe desde COCINAS Y BAÑOS RIO. Comercios como estos nos demuestran cada día que estamos formando parte del futuro. Solamente por el placer de experimentar esa sensación vale la pena acudir a comprobarlo in situ.

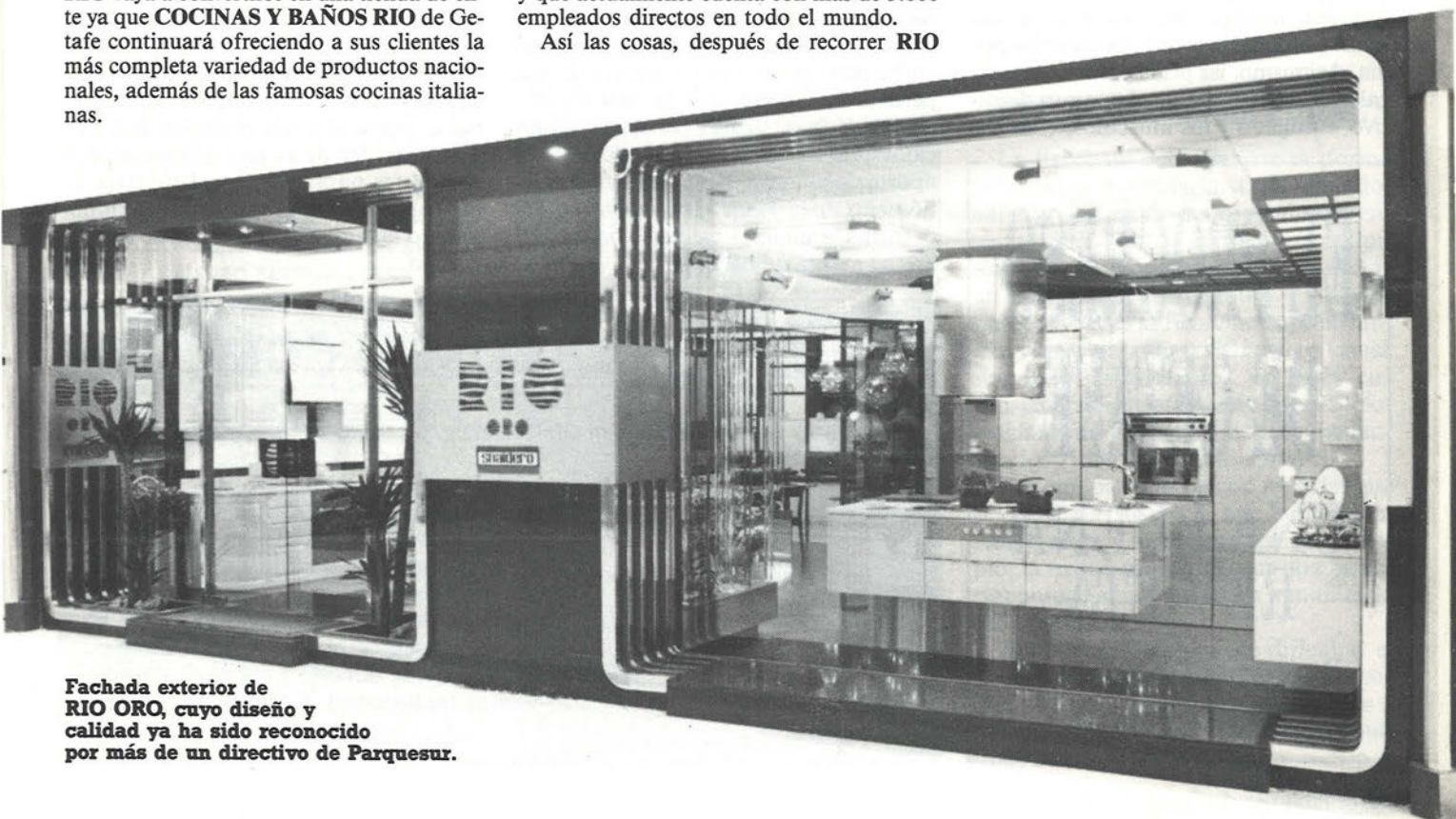

Fachada exterior de RIO ORO, cuyo diseño y calidad ya ha sido reconocido por más de un directivo de Parquesur.

El tabaco y la digestión de comidas copiosas elevan la temperatura

La Fiebre

La fiebre consiste en una elevación de la temperatura corporal por encima de los valores normales. A menudo, las infecciones se acompañan de fiebre pero ésta también puede ir ligada a otros padecimientos no infecciosos. Existen algunos casos en que el aumento de temperatura no es debido a la fiebre sino a la hipertemia, como en los casos de una insolación, una alteración del metabolismo y también por efecto de algunos fármacos. Normalmente, la fiebre no supone riesgo para el paciente y no causa síntomas insoportables. De este modo, si se aplica tratamiento se anularán sus propiedades como indicadora de la presencia de una posible enfermedad, con los riesgos que esto supone.

El hombre sano, en condiciones normales, tiene una temperatura corporal prácticamente constante e independiente de los cambios térmicos ambientales. Forma parte del grupo homotermo, es decir: de los animales de sangre caliente que conservan la misma temperatura en ambientes distintos. Para conseguir esa temperatura constante nuestro organismo dispone de tres mecanismos básicos: producción de calor, pérdida de calor y un centro regulador de calor.

A continuación, abordaremos el primero de ellos. El organismo produce calor en diversos procesos fisiológicos (metabolismo celular, digestión, hormonas...). Y sólo el metabolismo celular (que son las funciones vitales de las células) produce más de 1.600 calorías por día. Asimismo, las principales fuentes de calor se encuentran en el aparato digestivo, el hígado y los músculos, como se

comprueba con el siguiente hecho: cuando una persona tiene frío hace ejercicios para combatirlo y también tiene más hambre.

Una vez generado el calor se distribuye por todo el organismo a través de la circulación de la sangre.

Por lo que respecta a la pérdida de calor, partiremos del siguiente ejemplo: en un ambiente caluroso, esta pérdida de calor del organismo, para mantener la temperatura del cuerpo constante, se realiza fundamentalmente en la superficie corporal. Si hace mucho calor, el cuerpo lo perderá por medio de la transpiración y evaporación del sudor (fenómeno regulador de la temperatura). Si hace mucho frío, el contacto de la piel con el medio ambiente hará que ésta se enfríe pero en este caso se tratará de una pérdida no deseada con lo cual el cuerpo reaccionará para perder el mínimo calor posible. Y lo hará reduciendo el aporte de sangre a la piel mediante el fenómeno de la vasoconstripción. De esta forma, aunque la piel esté fría, la sangre se mantiene caliente.

Ahora bien, si la temperatura es extremadamente baja, el aporte de sangre a la piel será prácticamente nulo y se producirá la congelación de las partes más expuestas. Para evitar esto se debe frotar la parte del cuerpo en peligro de congelación, con ello se produce una vasodilatación y un aumento del aporte sanguíneo.

¿Quién controla la pérdida o la producción de calor? El centro regulador de la temperatura en el hombre se encuentra en el hipotálamo anterior (parte del sistema nervioso central) que responde a estímulos físicos y químicos induciendo al aumento de la producción o pérdida de calor. Actúa pues como un termostato. El termostato hipotalámico está ajustado a una temperatura de 37 grados (más o menos). Pero, cuando aumenta o disminuye de 0,5 grados centígrados, modifica su actividad neuronal al recibir diversos estímulos que pueden proceder de la piel (donde existen receptores para el frío y el calor) y de la propia sangre que transmite al hipotálamo la temperatura media de todo el cuerpo.

EL PROGRESO DE GETAFE

UNA BUENA REVISTA

Departamento de Publicidad
Teléfono 682 64 54

TIPOS DE FIEBRE MAS COMUNES

Clásicamente, se consideran cuatro tipos: intermitente, remitente, mantenida y recurrente.

- Fiebre intermitente: se caracteriza porque cada día desciende a valores normales como en el caso de la gripe, tuberculosis, pielonefritis aguda, etc.
- Fiebre remitente: baja cada día pero sin llegar a valores normales. No es característica de ningún tipo de enfermedad.
- Fiebre mantenida: se mantiene sin oscilaciones importantes (menos de 1 grado centígrado a lo largo del día) como, por ejemplo, en la fiebre tifoidea.
- Fiebre recurrente: periodos con fiebre alta, durante 3 o 4 días, alternan con periodos febriles (menor a 38 grados centígrados). Es típico en brucelosis, paludismo...

Como consecuencia de estos estímulos se ponen en marcha los mecanismos reguladores induciéndose la pérdida de calor (vasodilatación y sudoración) o la conservación (es decir: por medio de la vasoconstricción llega menos sangre a la piel con lo cual, aunque ésta se enfría no lo hace la sangre) o la producción. Esta última se refiere al aumento del metabolismo y de la actividad muscular como, por ejemplo: la tiritona o «carne de gallina» que no es más que la actividad de los músculos erectores de los pelos, los llamados músculos horripiladores, que al contraerse producen calor y el efecto «carne de gallina».

En el sistema de regulación de la temperatura corporal también interviene activamente el sistema endocrino (hormonal), como parecen demostrar los cambios térmicos que se producen en la mujer durante el ciclo ovulatorio o en la premenopausia.

TEMPERATURA NORMAL

Aunque la temperatura corporal presenta cambios y variaciones individuales en relación con las diversas situaciones fisiológicas, puede considerarse que, en reposo, la temperatura normal es hasta 37 grados centígrados en la axila, 37,2 en la boca y hasta 37,7 en el recto.

A la hora de determinar la temperatura corporal hay que asegurarse que el termómetro esté en buenas condiciones y correctamente colocado. Hay que tener en cuenta que la toma de bebidas frías bajará la temperatura bucal. Por contra, el tabaco y la masticación la suben. Si se toma la temperatura después de alguno de estos actos, la temperatura obtenida será errónea.

La temperatura normal está sometida a fluctuaciones según un ritmo biológico circadiano (es decir, que alcanza su valor máximo aproximadamente en 37,2 grados centígrados sobre las 18 horas para después ir descendiendo hasta alcanzar su valor mínimo entre las 2 y las 4 horas).

Además, se produce un aumento de la temperatura durante la digestión de comidas copiosas. También aumenta de 0,3 a 0,4 grados en la mujer desde el día de la ovulación hasta la menstruación. La ansiedad y el embarazo, durante sus primeras fases, pueden elevar discretamente la temperatura.

MANIFESTACIONES DE FIEBRE

Los síntomas subjetivos de fiebre incluyen sensación de frío o calor, cefalalgias, mialgias, artralgias y malestar ge-

neral. En cuanto a sus signos objetivos, además de la elevación de la temperatura, son: por un lado, aumento en la frecuencia respiratoria y, por otro, aumento en la frecuencia cardíaca (taquicardia: aumenta unas 15 pulsaciones por minuto por cada grado centígrado de elevación de la temperatura).

Los niveles de hierro en el suero disminuyen durante la fiebre y esta disminución puede desempeñar un papel en la anemia que, con frecuencia, se observa en los estados febriles de larga duración.

Las manifestaciones clínicas de la fiebre son muy variables. Se da el caso de pacientes con elevada sensibilidad que tienen manifestaciones clínicas ante pequeñas elevaciones térmicas, y otros que, por el contrario, apenas las perciben con temperaturas de hasta 39 grados.

En la expresión clínica tiene importancia la causa de la fiebre. Así, la de origen infeccioso suele cursar con sintomatología, mientras que la producida por una neoplasia es muy bien tolerada y apenas causa síntomas.

Existen otras manifestaciones acompañantes de la fiebre como los escalofríos y los temblores. El delirio se observa en aumentos térmicos importantes. Las convulsiones inciden principalmente en niños hasta los siete u ocho años (casi siempre tienen antecedentes familiares de epilepsia).

Por otra parte, las calenturas se deben a una infección por virus del herpes simple activadas por la elevación térmica. Se suele observar acompañando a la

SINTOMAS DEL PROCESO INFECCIOSO

Síntomas y signos que sugieren la presencia de un proceso infeccioso:

- Comienzo brusco de la fiebre.
- Temperatura superior a 38,5 grados.
- Malestar general.
- Artralgias.
- Mialgias.
- Cefalea.
- Dolor al movimiento ocular.
- Náuseas.
- Vómitos.
- Diarrea.
- Dolor de garganta.
- Tos.
- Rinorrea.
- Signos meníngeos.
- Disuria.

neumonía neumocócica, infecciones estreptocócicas y meningocócicas.

En definitiva, la fiebre no implica, por lo general, ningún riesgo importante cuando sube 3 o 4 grados centígrados. A partir de los 41 grados puede ocasionar convulsiones en niños y cuando supera los 42 grados centígrados puede lesionar el cerebro de forma irreversible. Más de 45 grados es incompatible con la vida.

¿DEBE TRATARSE LA FIEBRE?

La fiebre no debe tratarse de forma sistemática o rutinaria. Debe abandonarse la costumbre tan generalizada entre la población de administrar antipiréticos o antibióticos nada más detectar un aumento de temperatura. La mayoría de las veces la fiebre no supone ningún riesgo para el paciente y no causa síntomas insoportables. En estas circunstancias, su tratamiento anula su potencial como indicador de enfermedad, con los riesgos que esto supone.

Por otra parte, es preciso recordar que el pirogeno (sustancia que aumenta la temperatura y que puede ser, por ejemplo, la toxina producida por una bacteria) potencia una respuesta inmunitaria del organismo.

También la fiebre puede dificultar el desarrollo de algunos microorganismos que necesitan temperaturas inferiores a 37 grados centígrados para poder multiplicarse.

SITUACIONES EN LAS QUE SE ACONSEJA EL TRATAMIENTO

El aumento de temperatura debe tratarse en función de unas indicaciones estrictas, como son:

- Golpe de calor.
- Antecedentes de crisis epilépticas.
- Procesos cerebrales agudos.
- Cuando existan delirios.
- Cuando se acompañe hipertensión o shock.
- Cuando afecta a cardiopatas.
- Cuando afecta a enfermos crónicos.
- Fiebres muy altas en niños pequeños y ancianos.
- Cuando sobrepasa los 40 grados centígrados.
- Cuando existan trastornos mentales.

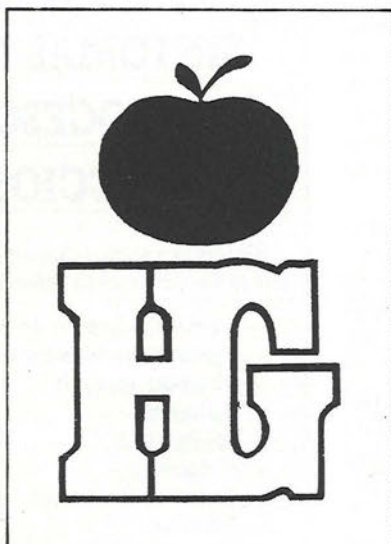

Hiper Getafe

C/. Madrid, 117 Getafe ☎ 695 68 64

Croissantería - Boutique - Deportes
Cafetería - Restaurante

APARCAMIENTO GRATUITO EN 1.º SOTANO

**Nuestro objetivo:
Una compra agradable
con los precios de Hiper Getafe.**

**rompemos
todos los moldes
de precios**

¡VEN A COMPROBARLO!

Cadenas

Recuerdo, cuando era pequeño, lo insufribles que me parecían las siestas, con el sol «cascando» en la calle y yo metido en la habitación más fresca —si era posible— esperando a que dieran las cinco. Y no es que a esa hora se fuera el sol en mi tierra, sino que empezaba la programación de televisión de la tarde. Aquello salvaba la abulia hasta que el calor dejaba funcionar.

Desde esos días hasta hoy han cambiado un poco las cosas. La programación se hizo continua, se alargó a la mañana, se alargó a la noche, se alargó a la madrugada, al alba, dos cadenas, el videoclub, el acabóse... Seis CADENAS y el cambio necesario de receptor porque el dial antiguo no nos sirve para las opciones modernas. ¿Qué está pasando? ¿Es el progreso?... Es una barbaridad.

Cuando surgió el «bum» de los videoclubs (hoy en declive, excepto en los temas «porno» e infantiles, justo donde menos incide la T.V.), muchos padres encontraron la solución pedagógica a la ocupación de las mañanas infantiles. Con Walt Disney, la colada, la Pantera Rosa nos facilitaba hacer las camas y la comida la rematamos con «Marcelino, pan y vino» o «Fray Escoba», que estaban de oferta.

Ante la televisión, sea la oferta que sea, el niño se pasa la mayor parte de su tiempo de ocio. Se producen situaciones paradójicas. Me contaba una madre que su hija pequeña no era capaz de solucionar las tareas escolares:

«no se entera de nada, así le des las vueltas que quieras. Tiene serios problemas con el aprendizaje, pero, eso sí, se conoce la programación de la televisión a la perfección. Desde las ocho de la mañana va cambiando de cadena según se acerca la hora de un programa o de otro, hasta que se acuesta».

Sabido es de todos la influencia que tiene la imagen en los niños como facilitadora de modelos, no sólo a nivel publicitario, sino también en el aprendizaje de actitudes, valores, normas, etc.

Mucho se ha discutido sobre el influjo de la televisión en la agresividad. Si tenemos en cuenta que el niño aprende una gran parte de las cosas que hace y dice a través de los modelos que se le ofrecen y de las consecuencias que estos obtienen, no habrá que tener una mente muy privilegiada para reconocer la influencia negativa de figuras tan aireadas tipo «Rambo» o las moralinas de «Marcelino».

No en vano, se afanan los poderes influyentes en controlar los medios para, a través de ellos, inculcarnos su necesidades. Cuando en los Estados Unidos hubo un exceso de producción de espinacas, nació Popeye. Aquí nos inflaron de «Raza» y «Botón de ancla» cuando la marina andaba de capa caída, y no teníamos posibilidad de elección. Ahora sí podemos hacerlo, de forma más sofisticada: cada diez minutos nos ofrecen siete de «recomendaciones» que maldita la falta que nos hacen.

A lo que íbamos, la tele y los niños. No es raro ver a los pequeños arrastrar las carteras a las nueve de la mañana. Y a veces no es tanto por el peso, sino por el cansancio que llevan al no satisfacerles las pocas horas de sueño que les deja la programación o los vídeos. Un niño con sueño no rinde y es justo a estas horas de la mañana cuando las neuronas están más dispuestas para recibir y almacenar la información que se transmite en la escuela. Escuela en que los chavales están menos dispuestos, cuando tendrían la

posibilidad de un mayor rendimiento en sus aprendizajes.

Y no sólo no se controlan las horas, sino que tampoco se analizan los temas que ocupan estas horas, tal vez los menos apropiados para niños que no estén preparados por sus padres para asumirlos. Muchos padres cierran el cajón de las películas «porno» pero se dejan las llaves en casa.

Los niños aprenden a jugar, a relacionarse, a comunicarse... pero para que estos aprendizajes se produzcan, debe existir la posibilidad de experimentarlos. Comer con la tele en funcionamiento no es la mejor forma de comunicarse. Dejar el niño pegado a la pantalla todo el día, aunque así no dé la murga y nos deje tranquilos, no es la mejor forma de favorecer los aprendizajes sociales.

Y no es mala la televisión en sí, pero sí su uso indebido y abusivo. Hay que aprender a consumir televisión, seleccionar críticamente, utilizarla como estimulante o reforzador de conductas del niño. Pero en fin..., como decíamos cuando cantábamos a escondidas, «la televisión entrega paz, amor y felicidad, deseos incontenibles de vivir en sociedad, de ganar mucho dinero para poderlo gastar... pero, llegado el momento, todos se sientan a ver TV... y yo también».

¡¡¡Exijo que vuelvan los Frigel!!!

JOSE DE LA CORTE
Psicólogo y Logopeda

Tras conocerse la sentencia sobre el juicio de faltas

Redomero ha sido absuelto

Una sentencia absolutoria ha sido el resultado, por ahora, del juicio de faltas seguido contra el sargento de la Policía Municipal de Getafe, José Angel Redomero. El juicio, celebrado el pasado mes de enero en el Juzgado de Instrucción número 3 de Leganés, viene precedido de más de año y medio de continuos «conflictos» entre este suboficial de la policía y la empresa de seguridad de Fuenlabrada, ESBUE, S.A. Sin embargo, las cosas continúan en el aire. La sentencia no será firme hasta que la empresa denunciante (Esbue) no acuda al juzgado a recogerla. En ese momento tendrán dos opciones: reconocer la sentencia —con lo cual se haría firme y pública— o recurrirla.

El pasado 29 de enero tuvo lugar en Leganés un juicio esperado por muchos. En él comparecían, por una parte, el sargento de la policía municipal getafense, José Angel Redomero (el denunciado) y, por la otra, el fiscal (acusación pública) y la empresa de seguridad Esbue S.A. (la acusación privada). Para saber cuáles fueron los hechos que condujeron a esta intervención judicial conviene remontarse al caluroso mes de julio de 1988 (ver cronología). Desde entonces «ha llovido mucho».

El Progreso, que ha seguido el caso con interés desde su comienzo, ha tenido acceso a la sentencia de dicho juicio. En ella sólo se hace alusión a dos de los hechos —que en su día fueron el detonante del caso— que han precedido al juicio. Nos referimos a las visitas que efectuó el sargento Redomero a la empresa de seguridad el 21 de julio y el 29

de octubre de 1988. La sentencia reconoce que en la visita efectuada en el mes de octubre a Esbue «José Angel Redomero Costero, vistiendo uniforme de Sargento de la Policía Municipal de Getafe, (...) a grandes voces, le increpó (a un trabajador de la empresa) diciendo que “con el pan de sus hijos no se jugaba”, en actitud desafiante, marchándose ambos (el sargento Redomero y la ex-trabajadora de la empresa y compañera sentimental del policía, Isabel Paniagua) a continuación».

Sin embargo, prosigue la sentencia sobre esta segunda visita, «no supone en principio una búsqueda por el denunciado de un medio coactivo, sino que amparado por permiso de un superior jerárquico (según se desprende de ese mismo texto, la presencia del sargento había sido autorizada por el Oficial Jefe de la Policía Municipal de Getafe),

discutió de manera casual con un trabajador de la empresa, el testigo ocular más directo, que expresó su convicción de que en el denunciado se apreciaba una actitud “violenta”, pero que si verbalmente no se exteriorizaba, mucho menos iba acompañada de maneras coactivas. Todo lo más suponía una actitud insolente».

El abogado defensor de Redomero, Rafael Torres, intentó en un principio que se declarase la prescripción de la falta al haber transcurrido más de dos meses (fueron exactamente seis) desde los hechos que se le imputan a su cliente hasta la denuncia de los mismos. La Juez, María de los Angeles Barreiro, no lo entendió así al considerar que podía haberse incurrido en un delito (los delitos no prescriben, mientras que las faltas sí), y la petición fue desestimada. A pesar de todo, Redomero aseguró haber estado en todo momento «perfectamente tranquilo y confiando plenamente en la justicia», punto sobre el que insistió repetidas veces. Es más, declaró no tener «miedo de ningún tipo» ante la posibilidad de que sus acusadores recurran la sentencia absolutoria.

No obstante, muchos se siguen preguntando por qué la empresa Esbue dejó pasar tanto tiempo hasta interponer la denuncia judicial contra Redomero. «Es curioso —comentó Rafael Torres— que la denuncia coincida con la última reclamación de cantidad que se hizo a la empresa por parte de un trabajador». Sobre este aspecto, Gregorio Muñoz, abogado de la parte denunciante, declaró que ellos esperaban que fuese el propio Ayuntamiento de Getafe quien presentase la denuncia. Sin embargo, «el ayuntamiento no quiso dar el paso de un expediente administrativo a una denuncia judicial y tuvimos que hacer-



José Luis Mozo, directivo de la empresa Esbue, S.A.

lo nosotros transcurrido algún tiempo».

Desde el principio, este caso ha estado cargado de contradicciones. En el juicio fueron desestimadas dos pruebas presentadas por la acusación privada. En opinión del sargento Redomero, con ellas «lo que querían era distraer la atención de la juez».

Las pruebas no eran otras que una pericia caligráfica, con la que se intentaba demostrar que la firma de Isabel Paniagua había sido presuntamente falsificada, y los testimonios prestados en el Ayuntamiento de Getafe por dos trabajadores de la empresa. «No es lo mismo hace un año que hace un mes —se defiende Gregorio Muñoz— los testigos ya no tienen las ideas tan claras». Tanto es así que las declaraciones efectuadas en el juicio por los testigos de la acusación (Hilario Lara, González Villar y García Gozar, todos ellos trabajadores de Esbue cuando tuvieron lugar los hechos) no fueron de gran ayuda a la parte denunciante.

A esto hay que unir que la fiscal, dispuesta en una primera intervención a llevar la acusación hasta el final, cambio de parecer y pidió la absolución de José Angel Redomero. «Es algo que no entendí —declaró el abogado de la acusación, Gregorio Muñoz— aunque sus

motivos tendrá. Tal vez, el sr. Redomero la convenció».

Por otra parte, el sargento Redomero, que lleva más de 14 meses suspendido de sus funciones (aunque ha seguido cobrando), reveló en exclusiva a **El Progreso** que espera recibir en las próximas semanas la notificación para poder reintegrarse al trabajo. Asimismo, Rafael Torres anunció que, una vez conocida la sentencia, proyectaban presentar un recurso por daños morales. «Yo desde luego no me voy a quedar así. A mí alguien me tiene que pagar esto» manifestó su cliente.

Pero no hay que olvidar que la sentencia todavía no es firme. Mientras que el denunciado, José A. Redomero, y su abogado, Rafael Torres, saben el resultado desde hace semanas, los representantes de la empresa Esbue declaran no conocer la sentencia. «Tal vez, ellos tenían más interés en que saliera y por eso han ido a informarse —sugirió Muñoz—. Nosotros no tenemos nada que perder y esperamos que nos sea notificada de manera oficial». Una vez que esto ocurra, deberán presentarse en el juzgado para recoger la sentencia, teniendo 24 horas para reconocerla o anunciar recurso contra ella.

Esta revista supo en conversación con José Luis Mozo, directivo de Esbue Se-

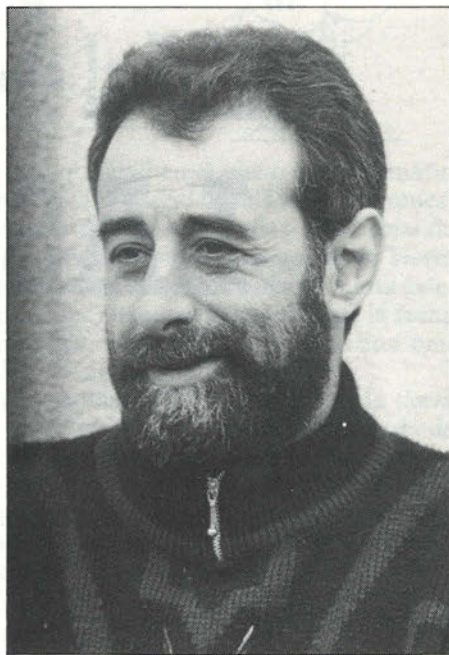

José Angel Redomero.

guridad, que en su ánimo está recurrir la sentencia. No obstante, su abogado, Gregorio Muñoz, se mostró más cauto, manifestando que «no se aún si recurriremos. Necesito ver antes la sentencia para saber en qué se han basado».

LOLA DOMINGUEZ

CRONOLOGIA DEL «CASO REDOMERO»

5 de junio de 1988: la empresa de seguridad Esbue, S.A. remite a Isabel Paniagua Rodríguez una carta de no renovación del contrato.

21 de julio de 1988: Redomero se persona en la empresa con una carta. Al no querer reconocerlo Esbue como interlocutor válido de Isabel Paniagua, se marcha dando voces y un portazo. 11.30: Redomero vuelve con la misma carta y acompañado por una patrulla de la policía municipal de Fuenlabrada. Estos obligan a José Luis Mozo a identificarse para extender minuta de su actuación.

22 de septiembre de 1988: Redomero e Isabel Paniagua se personan en el Ministerio de Trabajo donde tenía lugar un acto de conciliación de la empresa con uno de sus trabajadores.

27 de septiembre de 1988: en el Ministerio de Trabajo se realiza el acto de conciliación con la srta. Paniagua a quien acompaña el sargento Redomero. En el transcurso del mismo Redomero amenazó a José Luis Mozo y su abogado, Sr. Moreno.

3 de octubre de 1988: 10.00: José Luis Mozo acude al Juzgado de Leganés previa citación. Allí se encuentra estacionado un coche de la Policía Municipal de Getafe con el suboficial Redomero, otro miembro de la policía e Isabel Paniagua con un niño.

29 de octubre de 1988: 12.00: La Srta. Paniagua acude a la empresa Esbue para recibir la liquidación que en su día fue acordada en juicio por no haber renovado contrato. Recibe el cheque en manos del contable de la empresa, Manuel García Gonzar. Al poco tiempo regresó acompañada por Redomero (vestido de uniforme) que quería corregir la nota de liquidación. Al no conseguirlo, se marchó diciendo «con el pan de mis hijos no se juega».

16 de enero de 1989: entra en el registro oficial del Ayuntamiento de Getafe una carta-denuncia de la empresa de Seguridad Esbue.

Una semana después se celebra una rueda de prensa en la que comparecen Pedro Castro y Francisco Díaz, concejal de personal. En ella se dice que, de demostrarse los hechos, podía suponer la retirada definitiva de José Angel Redomero. Días más tarde, se abre un expediente disciplinario al sargento Redomero, suspendiéndolo de empleo y sueldo. El juez instructor será Gabriel López, Jefe de la Policía Municipal de Getafe.

14 de marzo de 1989: José Luis Mozo denuncia al sargento Redomero por presuntas amenazas, insultos, coacciones y abuso de autoridad en el juzgado decano de Fuenlabrada.

15 de marzo de 1989: 19.45: en diligencia del expediente, el trabajador de Esbue, Hilario Lara Valero, declara que el sr. Redomero dijo «que le habíamos estafado, que nos íbamos a acordar, que iba a cerrarle la empresa, que con el pan de sus hijos no jugaba nadie y que éste le iba a pegar dos tiros».

3 de abril de 1989: la Policía Municipal de Getafe, dando cuenta del expediente administrativo abierto anteriormente, interpone una denuncia contra José Angel Redomero por «presunta falta de amenazas».

1 de septiembre de 1989: recibidas las diligencias previas en el Juzgado Distrito número 2 de Fuenlabrada se acuerda remitir las actuaciones de éste al Juzgado de Instrucción de Leganés, por si fuera competencia suya en virtud de la Ley de Cuerpos y Fuerzas de Seguridad del Estado.

29 de enero de 1990: se celebra el juicio de faltas en el Juzgado número 3 de Leganés, siendo el resultado una sentencia absoluta a favor del sargento Redomero.



Complejo

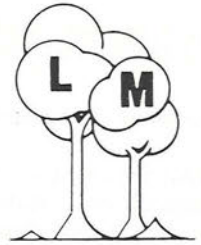

LAS MORERAS

- RESTAURANTE
- SALONES PARA BODAS Y COMUNIONES
- SALON PRIVADO PARA COMIDA DE EMPRESAS
- CAFETERIA PUB
- AMPLIAS TERRAZAS
- **GASOLINERA**

**AMPLIO
APARCAMIENTO
GRATUITO**

Calle Madrid, 143 antiguo (final)
Junto aparcamiento de Renfe en Las Margaritas
Teléf.: 696 21 75 GETAFE



Descubre tu figura ideal con Slender You Getafe

Ahora, por fin, puedes ponerte en forma y adelgazar sin ningún esfuerzo: Slender You abre un centro cerca de tu domicilio.

Slender You consiste en seis mesas eléctricas que endurecen los grupos musculares de tu cuerpo. Además, Slender You favorece la oxigenación y estimula la circulación.

Durante cada sesión, pasas 10 minutos en cada mesa. El resultado será evidente: con una frecuencia de dos sesiones semanales puedes reducir esos centímetros de más en pocas semanas. Incluso en esas áreas problemáticas donde fracasan los sistemas tradicionales.

Slender You hace que te sientas en forma desde la primera sesión.

Los monitores de Slender You te calcularán un plan personal de adelgazamiento con la ayuda de un ordenador.

Tu primera sesión y el análisis por ordenador son completamente gratis.

SLENDER YOU GETAFE, LA LINEA DEL BIENESTAR

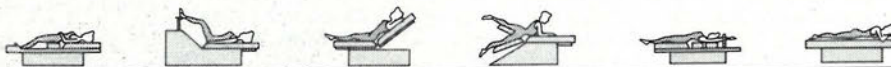

C/. SAN VICENTE, 34

• TELEF. 695 45 45

• 28902 GETAFE (MADRID)

MADRID: CIUDAD RUIDOSA, SEGUN LA ONU

Un informe anual de las Naciones Unidas sobre el medioambiente señala que Madrid está considerada como una ciudad particularmente ruidosa. El ruido ambiental fue el tema estrella de las jornadas celebradas a mediados de marzo en el Jardín Botánico de Madrid. Este primer encuentro, en el que participaron expertos nacionales e internacionales, puso de manifiesto cómo el ruido se ha convertido en una de las disfunciones que más molestias produce respecto a la calidad de ruido y la salud de los ciudadanos en los países industrializados. Por otra parte, otro estudio de la OCDE señala a España como el país con más ruido ambiental del mundo después de Japón.

El director de la Agencia del Medioambiente (AMA), Luis Maestre, manifestó que en 1972 expertos de las NN.UU. empezaron a considerar la suma de perturbaciones por sonidos no deseados como una nueva forma de contaminación: la contaminación acústica. La necesidad de reducir los niveles ruido existentes en nuestras ciudades es una de las primeras conclusiones que se derivan de estos encuentros, organizados por la Agencia de Medioambiente de la CAM.

Al término de las I jornadas sobre ruido ambiental, Maestre comentó que «la agencia planteará una estrategia coherente en todos los Ayuntamientos de la región que tengan problemas de ruido». Aunque se pretende elaborar una ordenanza tipo que permita atajar el tema, hay que tener en cuenta que «el problema del ruido es complejo y difícil de resolver a corto plazo», añadió el director de la AMA.

CAMPAÑA SOBRE RECICLADO DE VIDRIO

El departamento de Medioambiente está preparando otra campaña destinada al reciclado de los contenedores de vidrio de nuestra localidad. El objetivo que se persigue es reorganizar los contenedores ya existentes así como ampliar su número. Esta iniciativa se llevará a cabo hacia finales de abril o mayo, en colaboración con una empresa del ramo. La Agencia del Medioambiente de la Comunidad será la encargada de suministrar los contenedores. La campaña también prevé informar a los escolares del municipio por medio de vídeos en los que se explicará en qué consiste este reciclado de vidrio.

Día mundial de la Tierra

El Ayuntamiento de Getafe aprobó por unanimidad en el pleno extraordinario de marzo una moción por la que se adhiere al Día Mundial de la Tierra a propuesta de la concejalía de Medioambiente. Según explicó a esta revista el concejal de esta área, José Luis Rivas, «la idea parte de la Federación de Amigos de la Tierra que se dirigió a todos los grandes Ayuntamientos para que se sumaran a esta celebración que tendrá lugar el próximo 22 de abril». Debido a la cercanía de la fecha no dejará de ser esta vez una adhesión simbólica, aunque para otro año está previsto que se realice, con tiempo, algún tipo de acto, aclaró Rivas.

Además, en la moción también se recoge la solicitud de los amigos de la tierra para que el Ministerio de Obras Públicas —que tiene competencias en materia de medioambiente— pida que los 90, sea declarada década del medio ambiente. Respecto a la próxima celebración del 22 de abril, el concejal manifestó que «no se trata de adherirse y nada más. Las administraciones que nos sumamos a este tipo de actos lo hacemos también porque esa adhesión conlleva un compromiso de dar publicidad, de propagar los temas medioambientales en Getafe».

Generadores de calor

El 1 de abril finalizó la campaña de generadores de calor que el departamento de Medioambiente inició a el pasado otoño al objeto de disminuir las emisiones contaminantes que suelen producir tanto los sistemas de calefacción como los de agua caliente sanitaria. «El incremento e incorrecto funcionamiento de estos generadores de calor en nuestro municipio provocan, cada año, un aumento de la contaminación atmosférica, sobre todo, en los meses de noviembre a marzo» manifestó Cristóbal García, miembro de este departamento.

La estacionalidad de este tipo de emisiones así como el elevado número, características y diversificación de los focos emisores convierten a esta campaña en larga y compleja, de ahí que su duración se alargue a casi 16 meses, abarcando los años 89, 90 y 91. En esta primera fase se ha llevado a cabo un análisis y recuento del censo de estos generadores en zonas residenciales. Posteriormente han sido seleccionados para proceder a su inspección y detectar las posibles anomalías en el mantenimiento de los generadores. Tras el estudio y las correspondientes recomendaciones a los afectados, en mayo se procederá a comprobar la puesta a punto de los generadores.

Por lo que se refiere a la segunda fase —que comenzará el próximo otoño— consiste en volver a inspeccionar las mismas instalaciones que en la fase anterior, un total de 100 focos contaminantes, y establecer así una valoración final de la campaña.



NEUMATICOS
JOAQUIN

SERVICIO TECNICO ESPECIALIZADO
GEOMETRIA • PARALELO • RECAUCHUTADOS
DIRECCION • EQUILIBRADOS • REPARACION DE TURISMOS,
CAMIONES Y MAQUINARIA OBRAS PUBLICAS



MICHELIN Polígono Industrial San Marcos - Tel. 682 87 64 - GETAFE

No votaron libres

El revés electoral sufrido por el Frente Sandinista es analizado en este artículo de opinión por José Manuel Suárez, un hombre que ha conocido la realidad nicaragüense «in situ». La guerra de la contra, financiada por los Estados Unidos, así como la precaria situación económica del país, a juicio del autor, han decantado el voto del pueblo nicaragüense hacia Violeta Chamorro. Para José Manuel, el resultado ha sido fruto de la continua presión externa e interna a la que se ha visto sometida Nicaragua.

Cuando juzgamos a gobiernos o pueblos alejados miles de kilómetros, corremos el riesgo de hacerlo bajo la óptica de nuestro entorno, pensando en problemas similares. No es lo mismo la miseria española que la peruana, la democracia española que la de El Salvador, ni fue igual la dictadura del general Franco que la de Somoza. Evidentemente, también varía la dependencia de cualquier país europeo de los Estados Unidos que la de un país latinoamericano. Todas estas diferencias hacen que sea difícil dar «recetas» o exigir purismos democráticos desde miles de kilómetros, sin convivir de cerca con los pueblos (no es igual ver un reportaje en televisión que oír la respiración de un niño que agoniza por falta de alimentación o de asistencia médica).

Por eso, desde una óptica de quien convivió en el verano del 86 y trabajó en la Casa de Gobierno en Managua (pudiendo comprobar el talante de la política sandinista), me atrevo a dar algunas opiniones sobre su proceso actual, sin ánimo de que sea un brillante artículo. Pero sí quiero poner de manifiesto algunas contradicciones de forma clara y entendible para cualquier ciudadano.

En 1979, los sandinistas llegaron al poder tras derrocar a Somoza, dictador sanguinario por excelencia. Incluso

EE.UU. apoyó su caída, así como al F.S.L.N., hasta 1981. Fecha en la que el gobierno norteamericano comprobó cómo los sandinistas daban prioridad al bienestar e independencia de los nicaragüenses, antes que a los intereses estratégicos o económicos de los EE.UU.. Entonces, empezó el calvario de este país centroamericano: la «contra» apoyada y financiada por el gobierno norteamericano y las sanciones económicas.

En 1984 se realizaron elecciones en Nicaragua. Fruto de ellas cinco partidos formaron parte del nuevo parlamento. Observadores internacionales, como Javier Rupérez, declararon la legitimidad de los gobernantes electos, pero EE.UU. siguió apoyando el terrorismo de la «contra», y, pese a que el Tribunal de la Haya sancionó las acciones norteamericanas, éstos «pasaron» totalmente del alto Tribunal Internacional.

La Administración Reagan pasó de cualquier tratado legal o ético y siguió condenando a un pueblo a la muerte y a la miseria, que poco a poco ha ido minando la moral de los ciudadanos... Los nicaragüenses tienen democracia, participan en la elaboración de su Constitución, son libres, pero ¿cuánto tiempo podrán aguantar la muerte y el hambre antes de rendirse a los Estados Unidos de América?

Nicaragua ha sido el único país de Centroamérica que ha cumplido con esmero los acuerdos de Esquipulas, y el frente sandinista ha llegado a convocar elecciones sin exclusión de ningún partido. Por cierto, los EE.UU. no criticaron a Pinochet cuando excluyó a partidos de izquierdas, ni tampoco por mantener el control de las Fuerzas Armadas, una vez perdidas las elecciones, ¿harán lo mismo con Ortega si no disuelve el Ejército Sandinista?

En este país centroamericano ha existido más libertad y democracia que en muchas «democracias» de América Latina, a pesar de estar en guerra. De hecho, jóvenes del mundo entero colaboraron con ilusión desinteresada en favor de la Revolución. Era algo nuevo, una revolución que rompía moldes. El compañerismo y la solidaridad hicieron de este movimiento una «llama de esperanza» para los jóvenes del mundo, inmersos en un «asqueroso» materialismo que

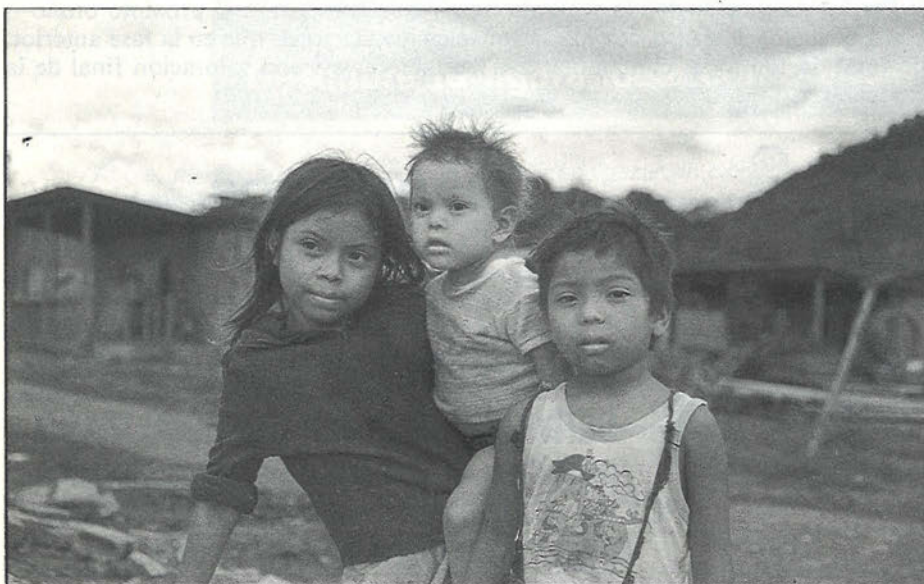

Niños de una cooperativa cercana a Matalagalpa a quienes la precaria situación económica del país azota más cruelmente.

adora el dinero. Nicaragua, con tres millones de habitantes, a miles de kilómetros de EE.UU., ¿qué peligro podría representar para éstos?

Pero sí existía un peligro: el ejemplo militante de una Iglesia comprometida con el mensaje de **Cristo**, una Iglesia lejos del boato y las riquezas de las jerarquías vaticanas, pero dispuesta a defender la causa y liberación de los pobres. Una Iglesia que ayudó en gran manera a los sandinistas a liberar al pueblo del ejército somocista, siguiendo el ejemplo de Dios, que ayudó a **Moisés** para aniquilar al ejército egipcio que dominaba al pueblo hebreo. ¡Este ejemplo sí era un peligro! Esta teología de la liberación tenía que acallar la el **Vaticano**, porque ponía de manifiesto las contradicciones de la curia con la esencia del cristianismo.

Evidentemente, la Revolución Sandinista, apoyada por parte de la Iglesia, puso de manifiesto otra contradicción de la Iglesia oficial: crítica duramente a los gobiernos que no apoyan sus intereses (y se hace la perseguida), pero a su vez persigue, censura y prohíbe hablar a los teólogos que no defienden sus tesis oficiales. ¿Daría el Vaticano o EE.UU. al asesinato de **Monseñor Obando** el mismo tratamiento que dieron a los asesinatos en El Salvador de **Monseñor Romero** y el jesuita **Ellacuría** últimamente, o el primero sería suficiente justificación para invadir un país o excomulgar a los asesinos?

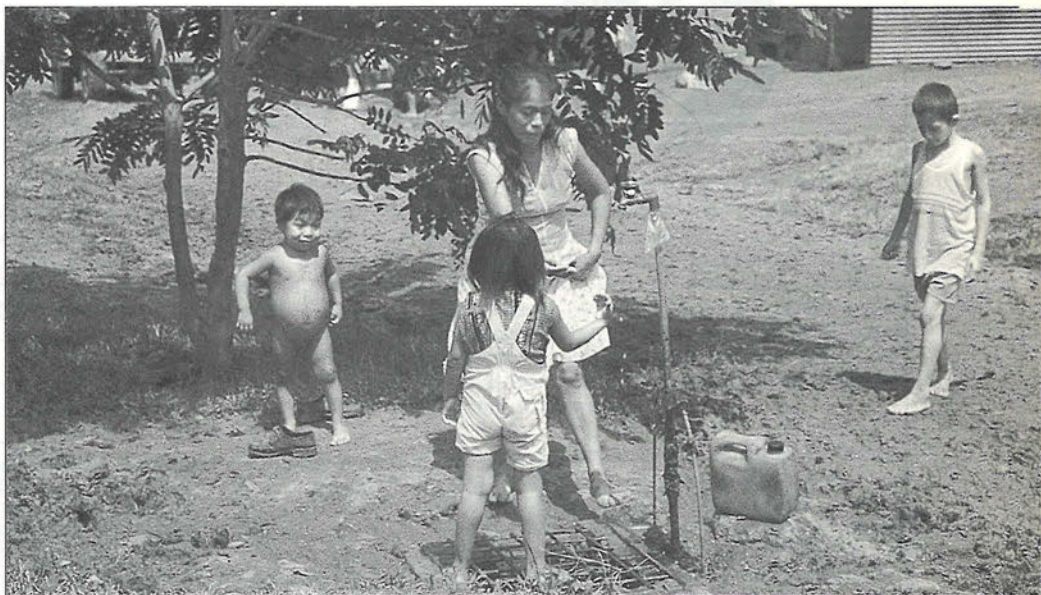

La población infantil nicaragüense adolece, en muchos casos, de las atenciones más elementales.

¿Qué hubiera pasado si España ante el asesinato de cinco curas españoles hubiera invadido El Salvador con el mismo pretexto que los Estados Unidos invadieron Panamá, para proteger a sus ciudadanos? ¿Ha sancionado igual la actuación de **Ernesto Cardenal** que la de la Iglesia que daba la Comunión a **Pinochet**? ¿Por qué empleamos diferentes criterios de medida ante los mismos hechos? Está claro: no es lo mismo ser un país poderoso que un país humilde.

Hoy, en 1990, **Doña Violeta** va a gobernar Nicaragua, y no dudo de su legitimidad, ni de su amor a su pueblo. En aras de ese amor deberá luchar por levantar el país económicamente, preservando la cultura de su pueblo, su raíces, su independencia. Pero, mientras en Latinoamérica existan hombres libres y no haya libertad seguirán dándose movimientos revolucionarios, toda vez que el enemigo será poderoso, no habrá otra alternativa. Espero que no se repita la historia de **Sandino**, quien una vez desarmado fue asesinado, y que **Doña Violeta**, por el amor que tiene a su pueblo, no permita que fuerzas extranjeras bombardeen **MASAYA** o **NINDIRI** exterminando a sus habitantes, con el pretexto de defender la libertad, argumento que se suele emplear en operaciones contra la dignidad e independencia de los pueblos.

Lo que está claro es que, hoy por hoy, los nicaragüenses han votado encañonados por una «contra» que declaró no deponer las armas si triunfaban los sandinistas. Y, los EE.UU. que no levantarían las sanciones económicas. Esto no es votar libremente. Esperemos que las próximas elecciones se desarrollen en un clima de libertad y desarrollo económico, y no sólo en Nicaragua sino en todo Centroamérica. Es necesario que los países, por poderosos que sean, respeten las decisiones de los pueblos, de lo contrario, el imperio de la fuerza de los poderosos justificará el imperio del terrorismo de los débiles.

JOSE MANUEL SUAREZ
Jefe de Informática en el Ayuntamiento
cooperante en MANAGUA en 1986

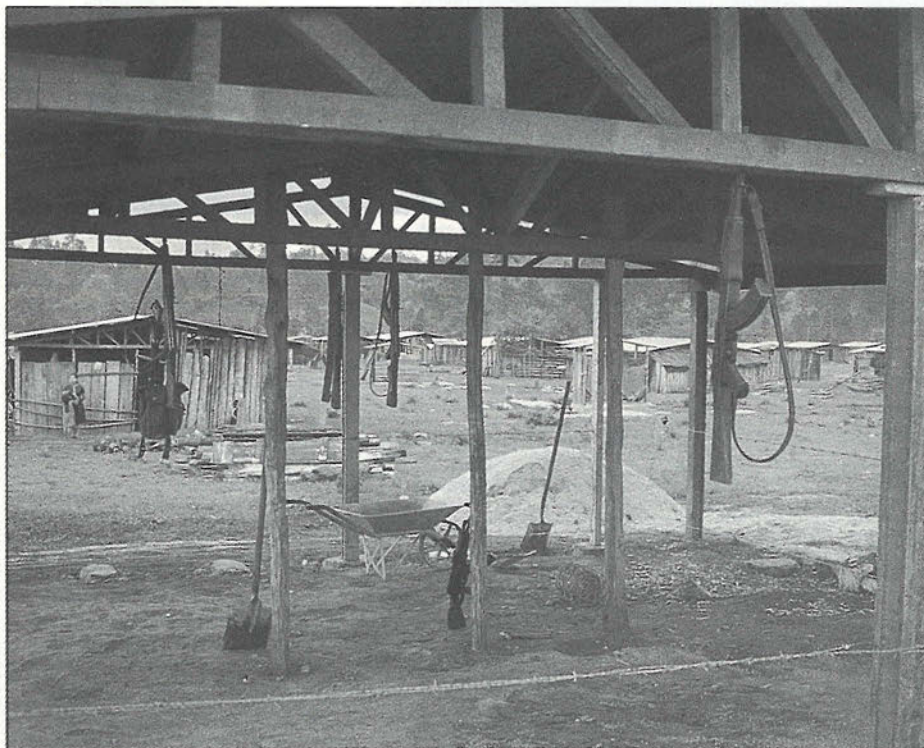

Uno de los asentamientos instalados al norte del país, fronterizo con Honduras.



ENA TELECOMUNICACIONES, S.A.

Carretera de Andalucía, Km. 12,500
(Polígono Industrial ADARO)
Teléfonos: 682 85 94 - 682 85 11
Telex: 22123 TLCON Fax: 681 53 94
28906 GETAFE (Madrid)

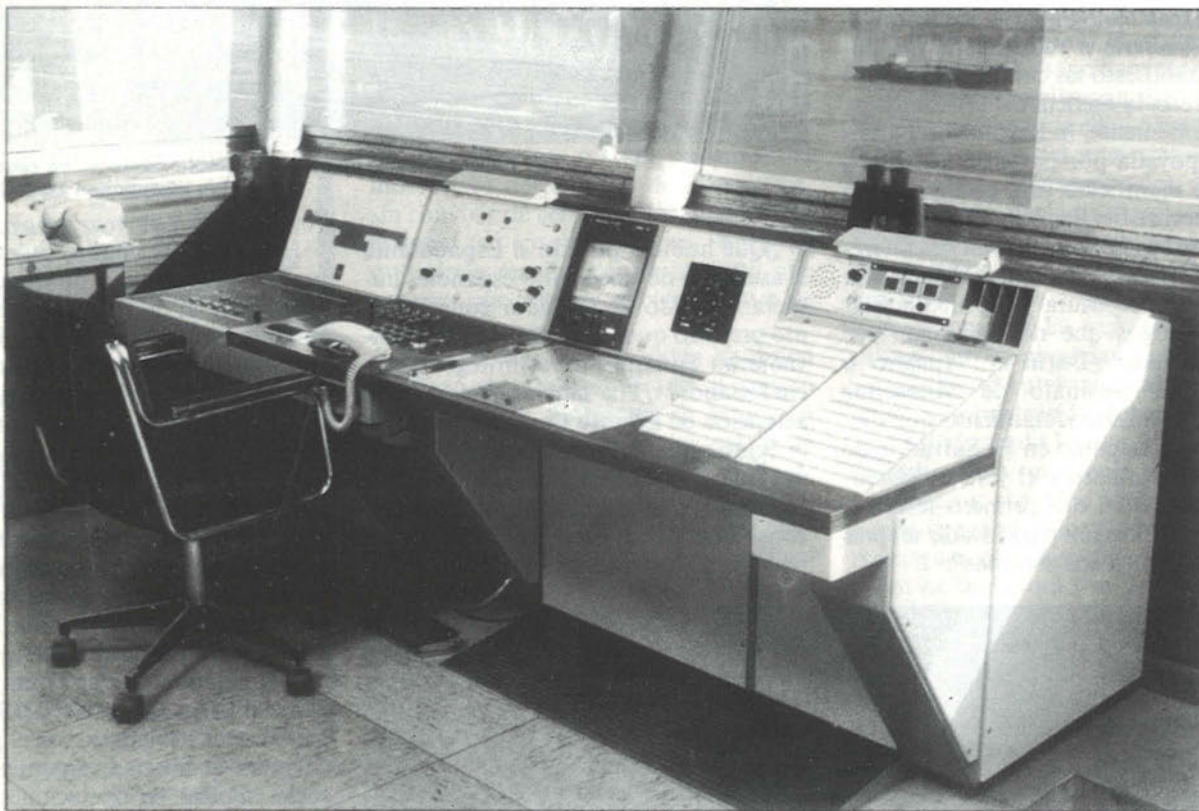

FABRICACION PROPIA

Telefonía Selectiva

- Puestos de mando para regularización de tráfico ferroviario.
- Sistemas telefónicos en B.F. para oleoductos, gaseoductos y transporte de fluidos en general.
- Centros de conmutación en baja frecuencia.
- Teléfonos de intemperie.

Centros de Telecomunicación

- Consola de control de tráfico aéreo (Civil y militar).
- Sistemas de telecomunicación para aeropuertos.
- Sistemas de ayuda a la navegación.
- Centros meteorológicos.

Material de Empalme y Conexión

- Repartidores de cables.
- Cajas terminales para exteriores.
- Manguitos de empalme para cables urbanos.
- Regletas de conexión con dispositivo de corte y prueba.
- Regletas de conexión rápida sin soldadura ni «rapinado».
- Cabezas de cable.
- Bobinas pupin.
- Armarios de subrepartición.
- Regletas de corte y prueba con protección.

Semprún, catapún, chimpún

EL ministro, ¿de Cultura?, manifestó recientemente a los cuatro vientos que estaba dispuesto a acabar con algunos periódicos por las «patrañas» y «mentiras» que publicaban. Formar, informar y entretener, las tres máximas de una publicación, pueden quedar reducidas —por arte de un plumazo— a una sola mordaza.

Soplan malos vientos en los estamentos gubernamentales. No gusta lo que se publica de la gestión de los dirigentes. Si no hay halagos, lo que se publican son falacias, según afirman los «poderosos». Van más lejos al especificar que los periodistas deben soñar y estar todos en la nómina de la ONCE —con todo mis respetos hacia esta organización—, cuando dicen lo que se ve a diario en la mayor parte de los periódicos de tirada nacional.

Semprún va más lejos en sus apreciaciones al matizar que sólo dicen la verdad dos publicaciones: «la Biblia y los tebeos de Roberto Alcázar y Pedrín». Incluso las publicaciones adscritas al poder mienten como bellacos —se deben referir a las de la corriente crítica—.

Si recuerdan todos ustedes, no hace más de un año el gobierno iraní —ala visionaria— decidió sentenciar a muerte al autor de «Versos Satánicos» por ridiculizar el Corán. Pues bien, acá, se rumorea que cientos de redactores, colaboradores y un largo etcétera de escritores han optado por pasarse a la clandestinidad o elegir el camino del exilio.

Memoria frágil la de este ministro. Cuando él, como muchos otros, vivía en las catacumbas necesitaba de las publicaciones para reivindicar, a riesgo de mazmorras para el mensajero, lo más elemental. Aquello de pan, trabajo y libertad se ha cambiado por otro slogan que dice «mordazas para la libertad».

Prensa amarilla, buitres carroñeros o canallesca son epítetos cotidianos en boca de los «padres de la patria». Se les ha olvidado, y a este señor más, cuando los informadores iban a los calabozos por escribir y contar las ideas de personas que querían cambiar la situación. De héroes han pasado a ser villanos. Eran tiempos difíciles. Un generalísimo pequeño tenía bajo su palio a toda una finca llamada España.

ESO en la historia más reciente. En etapas anteriores los escribanos tampoco lo han tenido fácil y siempre, de un modo u otro, han tenido la oportunidad de gritar su verdad, incluso en una lluvia de balas. Matar al mensajero siempre ha producido fisuras en el poder.

Lo bueno que tienen los «plumillas» —al menos la mayor parte— es que son tozudos e insistentes. La ironía con que pueden contar las cosas llega lejos. Por lo general, cuentan lo que ven, oyen e investigan. Lo que cuentan otros siempre queda reflejado.

A Semprún no le debe sonar ni por asomo la palabra hemeroteca. En ella queda reflejado lo que publican los distintos medios. Allí yacen los periódicos de hace, por ejemplo, una década. Aún no había empezado a funcionar el Tío Vivo de la democracia y sólo para

sacar el billete había una cola de muchos millones de ciudadanos. Todos querían subirse en aquella «atracción» que hacía muchos años no veían. No se recordaba casi que había caballitos llamados socialismo, comunismo, autonomías, igualdad, clases sociales, en fin, todos los que componían el carrusel. Pues las excelencias de este carrusel y la de sus propietarios se encargaron de contarlas los periodistas. Con el paso del tiempo, resulta que uno de aquellos, que incluso había trabajado en la construcción de unos de estos animales de madera, viene a decir que los «contadores de historias» deberían tener bozal como los perros.

SUENA «cojonudo» todo el tinglado que es capaz de montar alguien que no se acuerda ni tan siquiera de su pasado. O ¿es que no ha luchado por cosas igual de importantes que la libertad de expresión? ¿Se le ha olvidado que en la clandestinidad eran escribanos los que transmitían sus mensajes? ¿Puede ser tan fuerte la amnesia que ha contraído un ministro? Sacar conclusiones de estas preguntas va a ser labor para los eruditos de la ciencia.

¿Has cambiado un «huevo»!, le espetó en días pasados un compañero de clandestinidad. La verdad es que en la clandestinidad y en el exilio llegaban bocanadas de aire fresco gracias, sobre todo, a lo poco escrito que salía de este lado de los Pirineos. No es de extrañar que se escuche Semprún, catapún, chimpún como respuesta a la sugerencia del ministro de amordazar a los «chacales de la prensa».

Diffundir cultura es la tarea primordial del señor Semprún. La cultura puede venir a través de distintos cauces, entre los que se encuentran los medios de comunicación. Informar bajo distintos prismas beneficia a casi todos, aunque algunos se empeñen en tratar de negarlo.

PUEDE ocurrir, señor Semprún, que usted intente cerrar o callar periódicos —cosa que dudamos consiga—, pero imagínese la que va a liar. Periodistas en la clandestinidad. Usted mandando a la policía a requisar impresoras. Gente de su ministerio armados con tijeras dispuestos a cortar los periódicos por lo sano. Aparición de publicaciones clandestinas, ¿no le recuerda nada?, con cabeceras como «Solidaridad Periodista», «El Mensajero», «Ave Fénix» o «Linotipia clandestina». ¿Se imagina en países europeos o de otro lugar del globo a sus ciudadanos leyendo que un ministro, que en su momento necesitó a la prensa, ahora está llevando a la hoguera las «publicaciones peligrosas»?

Lo que cambia la tortilla. ¿Qué giro más sorprendente ha dado una de las personas con más carisma entre los que creían en el citado «Tío Vivo»! Usted se lo pierde y, además, sus pesadillas se las seguirán produciendo los aguijoneos de los que no se callan ni en su tumba. Si algunos de los que le han conocido y, desgraciadamente no están en este «valle de lágrimas», levantarán la cabeza dirían: ¡Semprún, catapún, chimpún!

«EL MENDA»

¡Erase una vez el año 2000 ...!

Todavía no nos conocemos y ya nos deseamos; todavía no nos han presentado y ya nos escribimos; no sabemos nada el uno del otro y ya tenemos cosas en común. Es una relación anunciada, inevitable, que seguramente se dará... y, cuando eso ocurra, crearemos que así tenía que ser. Y, sin embargo, será distinto a lo intuido, a lo anunciado, a todo lo previsto.

Nuestro amor: el 2000 ya ha comenzado a ser asombroso, imprevisible, intenso. Los lugares que solíamos frecuentar: los cafés de La Habana, las costas del Pacífico en Nicaragua, las avenidas berlinesas, el metro de Moscú, el Trastevere romano... Las calles de Madrid,

donde nos mirábamos y nos llenábamos de vida, de compromisos para el futuro, ya no son las mismas. Algunos lugares nos parece como si fueran paisajes de cuento, como si nunca hubieran existido.

Pero existen. Ya lo dicen las agencias de viaje. Y para entonces tendremos que volver a recorrerlos, a revivirlos y a darnos cuenta que aquellos lugares, nuestros lugares, se merecen amarlos aunque no sean ya los mismos en los cuales nosotros amábamos. Porque el amor es como la filosofía: asombro, intensidad, volver a vivir, a comprometerse... aunque sea para el 2000.

BALGRACIAN

En la zona Sur

SU HIPER

Muy cerca de Vd.

Abierto
de Lunes a Sábado,
de 10 a 22 horas.
Parking.

HIPERMERCADO
ALCAMPO
Fulminamos los precios.

GETAFE 3
Centro Comercial
Sector III

CHISPAS DE LA VIDA

ANUNCIOS TELEVISIVOS PARA LA IGLESIA

Desde luego, estamos viviendo unos tiempos modernos que harían enrojecer a alguno de nuestros antepasados si pudiese levantar sus huesos de la tumba. Lo cierto es que el que no se renueva muere y la Iglesia italiana no está dispuesta a dejarse enterrar así como así.

Mal andan las cosas económicamente y los curas italianos están analizando la posibilidad de promocionarse con anuncios publicitarios en la principal cadena televisiva de ese país. De cundir el ejemplo nos podremos encontrar con campañas santificadas con el «*nihil obstat*» del Vaticano en cuanto se abra el período de pago del Impuesto sobre la Renta.

Lo que no nos imaginamos es cuál puede ser la figura impactante de estos anuncios. ¿Se imaginan un sacerdote con la cara de **Bruce Willis** o una monja con el estilo de **Jessica Lange** invitándonos desde la pantalla a colaborar económicamente con el clero?. Quizás, se pecar de irreverentes, pero los tiempos adelantan que es una barbaridad y al fin y al cabo algo parecido hizo la Compañía de Jesús en sus comienzos.

UN VIOLADOR MUY «FAMILIAR»

«*Todo queda en casa...*» debe pensar un ciudadano brasileño que a lo largo de su vida ha conseguido burlar a la justicia y mantener relaciones con cuatro generaciones de su propia familia. **Juan Hornos** se casó hace 18 años y en ese tiempo no sólo compartió el tálamo nupcial con su cónyuge sino que cobijó entre sus sábanas a su propia madre, su hija e intentó hacer lo mismo con su nieta, de apenas 5 años de edad.

Fue precisamente el intento de abuso sexual sobre la pequeña el que llevó a Juana a denunciar a su padre ante la policía. Al parecer, el hombre consiguió engañar a su esposa, quien dijo que no había sospechado en ningún momento que su marido se dedicase a acosar a todas las mujeres de la familia para saciar sus bajos instintos sexuales. Incluso, se sospecha que la pequeña hija de Juana pueda ser fruto de las relaciones que la joven se veía forzada a mantener con su progenitor. Ahora, el hombre se halla a buen recaudo en una celda de una localidad cercana a Río de Janeiro y esperamos que allí se quede por una larga temporada.

«Café-Sex»

La actividad sexual es algo que indudablemente preocupa a cualquiera. Mucho más cuando los años se van acumulando. Investigadores norteamericanos han descubierto que los ancianos que toman al menos una taza de café al día son hasta dos veces más activos sexualmente que aquellos que no lo hacen. El estudio, publicado en la revista «*Archivos de Medicina Interna*», indica que el 62% de los viejecitos que toman café funcionan en la cama, mientras que los reacios a la cafeína sólo son activos sexualmente en un 32% de los casos. El propósito inicial del trabajo era estudiar la incontinencia urinaria en los hombres que habían superado la barrera de los sesenta, pero derivó en el hallazgo médico merced a las preguntas sobre hábitos libidinosos y consumo de bebidas estimulantes como el café y alcoholes.

Rápidamente el jefe del equipo investigador, el doctor **Ananias Diokno**, se ha apresurado a matizar que estos resultados no pretenden lanzar a los no consumidores a beber tazas y tazas del negro elemento para poder alcanzar un orgasmo. Lo que quieren los médicos es saber qué relación existe entre el café y la práctica sexual. Así, han aventurado que es posible que el café estimule «*las partes bajas*» o que las personas sexualmente activas sean más propensas a tomar cafés. Por el momento todo es aún un misterio... pero si lo del café funcionase, la de cuerpos que se iban a alegrar. Por lo menos con un buen revolcón.

Despedida en el W.C.

Para las figuras públicas —sean del tipo que sea— el momento del cese o del retiro culmina siempre con un ágape más o menos suculento. Como dicen, «*las penas con pan son menos*» y ahí puede radicar el origen de tanta cuchipanda. En una de estas despedidas la cosa terminó de mala manera —maloliente, mejor— cuando la mitad de los comensales tuvieron que salir corriendo al W.C. a consecuencia de una pequeña intoxicación.

Todo tuvo lugar en un conocido restaurante de Albacete donde unas 60 personas se congregaron para dar el adiós al que hasta entonces había sido gobernador militar de la plaza. Primero brindis, bocado tras bocado, y los consabidos «*cómo le echaremos de menos*»... «*qué lastima que se vaya*», etc. Luego el retortijón de tripas, las vomitonas, las náuseas y las diarreas. 30 invitados dieron su adiós al gobernador con el papel higiénico en una mano y la cadena del sanitario en la otra.

Al final, la cena chafada, el militar con una despedida para olvidar y los invitados divididos en «*fifty-fifty*». Unos pensando que se libraron de buena y el resto recuperándose de los «*malos humores*» soltados a causa de la pequeña intoxicación. Como era de esperar, el culpable de tanto desaguisado fue condenado a 3 días de cierre preventivo hasta descubrir si la causa fue algún bichito que se coló en la cena por la cocina... Y, sin invitación.

SETENTA

TECNICA SETENTA INFORMATICA, S.L.

C/. PIZARRO, 6
TELEFS. 682 73 39/95
28902 GETAFE

Mecanización de empresas
Informática y máquinas de oficina
Reparación y venta
Consumibles y software

CRUCIGRAMA

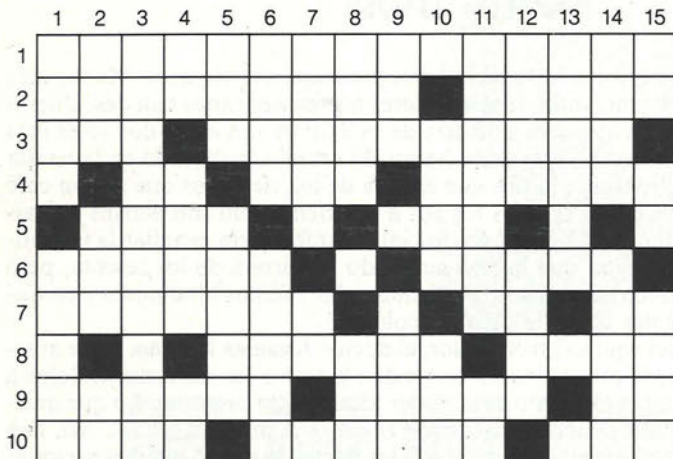

SALTO DE CABALLO

HAY	lo	es	al	///
que	y	que	Dios	del
dar	sar	que	///	Cé
Dios	lo	a	Cé	es
///	///	de	sar	///

HORIZONTALES: 1: Novela póstuma de Richard Ellmann. 2: Nunca pasa desapercibido. Projectiles. 3: Dios del hogar. Persona despreciable. 4: Vocal. Lo contrario de «out». Apócope de santo. Para asar. 5: Se utiliza para lanzar granadas. Terminación plural. Mareado en inglés. 6: Poner una cosa encima de otra. Consonante. Pronombre posesivo plural. 7: A punto estuvo de partir a un recién nacido en dos. Azufre. Voz del arriero. Encendido. 8: Consonante. 9: Pagar. Embarcación. 10: Se produce constantemente en Madrid. Hijo de Dédalo. Prep. ins. 11: Tela lujosa. Loco. Pronombre demostrativo.

VERTICALES: 1: Ganó el Nobel de este año. Cuernos. 2: Utiliza. Se puso de moda con el B.B. y el Banesto. Pronombre personal. 3: Tirad con armas, repetidas veces. 4: Sí brasileño. Sin valor. Siglas comerciales. 5: Letras de ranas. Lecho, al revés (plural). 6: Poesías líricas. Número cinco lo es. 7: Entregabas. Negación. Preposición. 8: «... Bator» capital de Mongolia. Matrícula española. Río alemán, al revés. 9: Bueno en francés. Consonante. Extrae. 10: Consonante. Entregáis. Donar, al revés. 11: Planta. Rep. niño pequeño. 12: Deslucen, al revés. Juguete infantil. 13: Nombre masculino. Vocal. Otra más. 14: Te atreves, al revés. Carta de la baraja (plural). 15: Seguido del primero horizontal. Dios egipcio. Niño pequeño.

Con el movimiento del caballo, si se sabe jugar al ajedrez, podremos leer un dicho o refrán popular.

SOLUCIONES:



///	h1	9	///	///
8	br	4	5	01
13	///	7	20	3
18	5	2	11	16
///	12	14	16	4

MENFIS PUB PRESENTA:

El ambiente más selecto

Actuaciones en directo todos los viernes y sábados.

¡NO SE LO PIERDA...!

RESERVA DE MESAS: TELEFONO 682 55 29



C/. ARBOLEDA, 22

GETAFE

PARQUESUR

EL MAYOR PARQUE COMERCIAL DE EUROPA

Ctra. Toledo. Leganés.



MODA - HOGAR - CAFETERIAS -
DISCOTECA - RESTAURANTES - SALA DE
CONCIERTOS - HAMBURGUESERIAS -
CERVECERIAS - PIZZERIAS - BARES -
CROSSANTERIAS - DECORACION -
MOBILIARIO - JOYERIAS - JARDINERIA -
PELETERIAS - ALIMENTACION - GRANDES

ALMACENES - MERCADO DE PRODUCTOS FRESCOS - BRICOLAGE -
SALAS DE CINE - VIDEO CLUBS - FOTOGRAFIA - COSMETICA -
TIENDAS DE DEPORTE - GRAN APARCAMIENTO...

... Y MUCHO MAS DE LO QUE PUEDES IMAGINAR.

MATERIA & FORMA

PARQUESUR

UN MUNDO DE PELICULA.

VENTE DE PROTAGONISTA.



URBANIZACION



LADERAS

DEL SECTOR 3

La solución perfecta

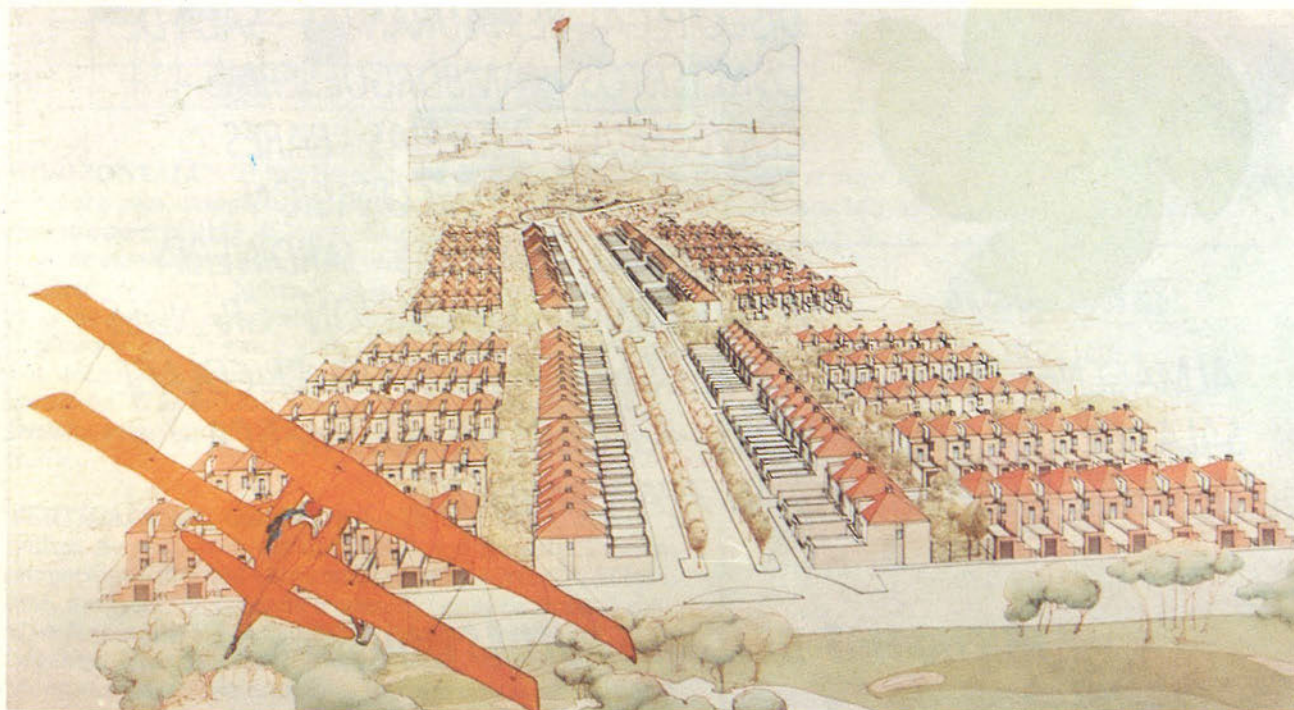

La urbanización «LADERAS DEL SECTOR 3» es hoy una realidad en Getafe. Casi **650** familias han elegido disfrutar de una vivienda unifamiliar en la mejor zona de Getafe.

Viviendas de calidad y a su medida, con grandes zonas verdes comunes, piscinas, pistas de tenis y un gran campo de prácticas de golf.

Todas estas ventajas y muchas más están también a su alcance. Infórmese de las condiciones.

ULTIMAS 70 VIVIENDAS DE LA URBANIZACION

INFORMACION EN LOS PISOS PILOTOS, EN LOS TELEFONOS
696 60 80 y 682 35 74 y en

COOPERATIVA
ACROPOLIS
C/. Madrid, 56 - 1.º-1
Teléf. 696 60 80
28902 GETAFE

BAMI
SOCIEDAD ANONIMA
INMOBILIARIA
DE CONSTRUCCIONES
Y TERRENOS

Información:
Centro Comercial Getafe 3
Avda. Juan Carlos I
Sector 3. Getafe (Madrid)

COOPERATIVA 2001
DEL SECTOR 3
C/. Serpes, 1
Teléf. 682 35 74
28905 GETAFE