

EL PROGRESO DE GETAFE

ESPECIAL 1990

Salud:
LA SIFILIS

Comunidad:
BRINDIS POR
EL FUTURO

Psicos:
EL MEJOR
JUGUETE

Reportaje:
COMPRAR, COMPRAR
Y COMPRAR...

Entre nosotros:
CARMEN DONOSO

Economía:
LA REFORMA FISCAL

Deportes:
HOMENAJE A
MANUEL GALLARDO

VIVIENDAS SOCIALES: OPINIONES PARA UNA POLEMICA

Renault 19. Fuerza emergente.



RENAULT

AUTOGETAFE, S. A.



Además

- 5 EDITORIAL**
- 11 GETAFE**
El Hospitalillo
- 12 C.A.M.**
Brindis por el futuro
- 16 LEGANES**
- 21 SUCESOS**
- 22 CULTURA**
- 28 ESPECIAL:**
Mis queridos Reyes Magos
- 34 DEPORTES**
Homenaje a Manuel Gallardo
- 39 PSICOS**
- 48 PASATIEMPOS**
- 50 CHISPAS DE LA VIDA**

8 Opiniones para una polémica

El tema de las viviendas de protección oficial se presenta este año como uno de los principales «caballos de batalla» de la corporación municipal. Un buen número de cooperativas intentarán pujar para llevar a un trozo de este «goloso pastel». Mientras tanto, los vecinos de nuestra localidad están desconcertados ya que las 1.000 viviendas cuyo inicio de obras estaba previsto en los primeros meses de este año se demorarán, como mínimo, hasta los albores del verano. En este reportaje ofrecemos a nuestros lectores una amplia y plural visión de aquellos políticos, promotores y cooperativistas que protagonizan la polémica sobre las futuras viviendas de precio tasado.

26 Especial 1990: los famosos se «confiesan»

El Progreso de Getafe ha dialogado con famosos personajes para conocer sus vivencias durante estas señaladas fechas, sus deseos para el año que acabamos de iniciar y sus proyectos de futuro más próximo. En estas páginas ha quedado reflejada la sencillez y frescura —desagradable en algún caso— de unos personajes que, fuera de sus ámbitos profesiones, se muestran tal como son. Por supuesto, no están todos los que son..., pero sí representan los sectores más dispares de lo que entendemos popularmente como «gente del espectáculo».

24 Los presupuestos municipales del 90

A casi 7.500 millones de pesetas asciende el presupuesto global de nuestro ayuntamiento. De esa millonaria cifra, más de 6.900 millones irán directamente al ayuntamiento. Otros 237 se destinarán a las fundaciones públicas y los 40 restantes se destinarán a la empresa Getafe Iniciativas S.A. En cuanto a las inversiones, la cifra se dispara hasta alcanzar los 2.400 millones. Finalmente, 2.800 millones se emplearán en gastos de personal. Estos presupuestos han gozado del apoyo mayoritario, a excepción de los concejales del PP.



17 Navidad y Reyes: comprar, comprar y comprar

Llegada la recta final de las navidades nos encontramos siempre con el mismo problema: la cuenta de enero. Tras los excesos (regalos, alimentos, bebidas, etc...) cometidos durante estas fiestas a la gran mayoría de ciudadanos nos toca, ahora, apretarnos el cinturón. En este reportaje destinado a «pasar revista» al consumo navideño, las asociaciones de consumidores de Getafe y Leganés, a través de sus representantes, abordan críticamente esta espiral consumista. Asimismo, nos ofrecen las soluciones que sus entidades propugnan.

36 Salud: La Sífilis

La sífilis es una enfermedad de transmisión sexual que padecen aproximadamente 50 millones de personas cada año. Se caracteriza por períodos de enfermedad florida que alternan con años de latencia, sin síntomas. Su nombre que va inevitablemente ligado, en medicina, a un mal lleno de historia y leyenda. Hoy día ya no supone un riesgo mortal. En este tercer artículo sobre enfermedades venéreas, el Dr. Brochet nos explica los riesgos y trastornos de este mal.

7 Entre nosotros: CARMEN DONOSO



El Progreso de Getafe no se hace responsable ni comparte necesariamente las opiniones y declaraciones vertidas en los artículos de sus colaboradores.

EDITA: Asociación cultural Vivir en Getafe • **DIRECTORA:** Laura España Guisolphe • **DIRECTOR DE PUBLICIDAD:** Carlos Bernal Collantes, Teléfono 682 64 54 • **COLABORADORES:** Ana Roldán, Nico Méndez, Rosa M. Ferrero, Mabel, Raúl Gamonal, María del Puy Crespo, Alfredo Duro, María Carretero y Lola Domínguez • **SALUD:** Dr. Patricio Brochet • **PSICOS:** José de la Corte • **FOTOGRAFIA:** Miguel Ángel Martín • **DISEÑO, MAQUETACION Y DISTRIBUCION:** Departamento propio • **IMPRESION:** Gráficas Getafe • **DEPOSITO LEGAL:** M. 2640-1-988 • **TIRADA:** 7.000 ejemplares.

CARTAS AL DIRECTOR

PARA CUANDO EL ETERNO HOSPITAL

En Getafe estamos escuchando desde hace mucho tiempo la misma cantinela: el hospital de Cruz Roja será uno de los más modernos de España y contará con muchos adelantos. A mi todo eso me parece muy bien, pero permítanme que por ahora dude de las buenas intenciones de nuestros representantes políticos. Hasta la fecha, por mucho que el alcalde y otros políticos lo digan, seguimos sin tener Hospital; ni bueno ni malo. Y lo peor no es eso sino que mucho me temo que cuando finalicen las obras (interminables, por cierto) tendremos un estupendo centro pero quizás se quede corto para las necesidades de una población que supera los 300.000 habitantes. Lo del retraso en las obras es una vergüenza porque se han parado durante mucho tiempo... Por contra, se han cambiado tantas veces de idea que los ciudadanos —entre los que me incluyo— no tenemos claro qué tipo de hospital y de servicio va a resultar finalmente.

Les pediría a la administración y a los responsables del hospital que terminaran de hacer declaraciones de intenciones y que explicaran de una vez por todas qué va a ser y, sobre todo, si vamos a disfru-

tar algún día no muy lejano de una atención hospitalaria en condiciones y no como la que recibimos ahora en el 12 de octubre y compañía...

JESUS MOZOS

SEGURIDAD SOCIAL, NO GRACIAS

Que la Seguridad Social funciona mal, lo sabe todo el mundo. Que en ella existen buenos profesionales tampoco es novedoso. Pero lo que resulta indignante —y lo cuento por propia experiencia— es que una persona se accidente y se rompa algún miembro del cuerpo y, para colmo, no le atiendan en condiciones.

Cada español, paga al año muchos miles de pesetas a la Seguridad Social. Pendiente aún su reforma, los ciudadanos de a pie sufrimos las consecuencias de una deficiente sanidad, que no se conoce en ningún otro país de Europa. Según los datos que manejan algunos organismos, mientras Alemania es el país europeo que está más satisfecho de la sanidad pública, nuestro país se halla a la «cola» de los comunitarios. Esto no es una afirmación gratuita ya que nuestros políticos podrían comprobarlo fácilmente si trabajasen con las estadísticas y datos que se manejan en los consejos de la CEE.

El motivo de esta carta responde al «maltrato» recibido en el ambulatorio de Los Angeles de Getafe, al que me dirigí en dos ocasiones tras haberme fracturado un dedo del pie. Puede resultar pero en mis dos visitas fui atendida como si en lugar de un dedo roto tuviese un callo. Y ustedes se preguntarán por qué hago esa comparación... Muy sencillo: porque el médico (traumatólogo) en este caso, me tocó el dedo (sin mirarlo) en la primera

ocasión y en la segunda visita, ni me lo tocó. Tengo testigos que pueden certificar que no exagero ni un poquito. Por no hacerme no me hizo ni una clarificadora radiografía: me quitó la escayola y sin más me envió de nuevo para mi casa. En total, unos dos minutos de consulta. Imagino que como yo hay mucha gente que habrá tenido problemas semejantes o mucho más graves.

El objeto de esta carta no es el de criticar sin ton ni son contra un colectivo —el de los médicos— que ya de por sí tiene bastantes problemas con trabajar en malas condiciones y, sobre todo, sin una remuneración satisfactoria. Quisiera que estas líneas sirvieran para hacer reflexionar, a aquellos que están directa o indirectamente implicados en la sanidad pública. Y que sirviera fundamentalmente para todos aquellos vecinos que se quejan pero no se atreven a denunciar su situación por desconocimiento o por falta de costumbre. Tenemos que acostumbrarnos a que una buena sanidad no la hacen sólo los políticos o los médicos: se consigue entre todos.

LAURA ESPAÑA GUISOLPHE

La publicidad de
El Progreso de Getafe
es una inversión rentable

EL PROGRESO DE GETAFE

Departamento de Publicidad
Teléfono 682 64 54

Las cartas dirigidas a esta sección deben ser lo más breves posibles para que podamos publicar el mayor número de ellas. Sugerimos un máximo de 30 líneas de 60 pulsaciones cada una.

La dirección de EL PROGRESO DE GETAFE se reserva el derecho a condensarlas o recortarlas en función del número de cartas recibidas o de una excesiva extensión de las mismas. Las cartas han de enviarse a la Plaza de Barcelona número 3, 3-D, a nombre de esta revista.



Restaurante EL NORTE

Cervecería-Marisquería

C/. Madrid, 20
Teléf.: 695 70 23

GETAFE
(Madrid)

CARTA A CANDIDO...

Imagino que los reyes magos estarán repletos de peticiones como la mía. Algunas se verán recompensadas y otras, desgraciadamente, no podrán hacerse realidad. Se que tú, como presidente de telefónica, habrás pedido en muchas ocasiones que, de una vez por todas, se solucionen los problemas de líneas que existen en la compañía, actualmente. El teléfono, te preguntas, es un servicio necesario y, para algunos, imprescindible. Sólo por esta razón, nosotros (los usuarios) deberíamos merecer un trato como mínimo justo. Tal y como sucede en otros países industrializados.

Tu antecesor, **Luis Solana**, te dejó sumido en un mar de dudas y, fundamentalmente, de escollos a resolver. No puede dirigirse una compañía como la que tu presides pensando que sólo han de cuadrar los números a final de año. Eso, mira, es muy importante. Pero también —y tú lo sabes— es igual de importante ser realista y práctico. Para el 92 queda poco tiempo y, tal como se presentan las cosas, **Madrid y Barcelona** tienen todas las de perder (por lo menos en cuanto a fiabilidad de líneas). No se trata sólo de dar buena imagen sino también de merecerla. No puedo hablar de lo que le suceden a los catalanes porque no vivo allí, pero si puedo decirte que cada vez que cojo el teléfono (sobre todo en horas punta y fin de semana) me dan «**las uvas**» cuando quiero llamar a más de treinta kilómetros. Y eso que no me meto con las conferencias. Espero que los reyes te traigan, además de **carbón**, buenas ideas para poder solucionar los problemas que tienes en Telefónica. Recuerda, no obstante, que te queda poco tiempo y luego no habrá lugar para lamentaciones.

CARLOS ALBERTO BERNAL

Los 90 son nuestros

LA barrera psicológica existe. Tan sólo ha hecho falta un reloj marcando las doce campanadas para arrinconar en una esquina del infinito «**cronos**» unos largos o cortos diez años. Al final, pilas y pilas de papel fotocopiado han terminado irremediablemente en la basura, porque ya no vale eso del uno-nueve-ocho. Los 90 ya son nuestros, pese a que los veíamos lejos hace unos meses.

Para corresponder con toda suerte de agitaciones, el 89 —un año gris en muchos aspectos— se ha despedido con un largo redoble de tambor. La incógnita de nuestra década la traerá el «**viento del Este**». ¿Qué nos deparará esa palabra (Perestroika) que ya asumimos como cotidiana? Las buenas noticias sobre la desaparición del muro se nos atragantaron a todos unas semanas después. Poco digeribles los hálitos de muerte que rondaron en Panamá y Rumanía.

ASI las cosas, nos replanteamos como podrá ser esta década y si diremos bien eso de «**feliz año**». Habrá que verlo... Pero así, en frío, los 90 serán cuando menos unos años «**movidos**». Es posible que ya no lleguen «**más espías del frío**», que la vieja Europa deje de ser un continente dividido por una línea de tensión (imaginaria para algunos pero real para muchos otros) ¿Serán años de desarme convencional? Sin embargo, puede constatar que los dos grandes (los EE.UU y la URSS) han dejado de ser los protagonistas de excepción en el tablero de las relaciones internacionales. Otros países emergen con cierto liderazgo y ocupan un lugar en las casillas de partida.

Como si de un diseño de ordenador se tratara, el 92 (fecha mágica y misticada) nos dará una imagen de tríada maravillosa con la que nos están bombardeando a placer. El eje Madrid-Barcelona-Sevilla. La triple entente cultural de las olimpiadas, el V Centenario y la capital europea. Luego vendrá el mercado único, que a la mayor parte de los españoles de a pie tendrán que explicarnos, con pelos y señales, en que consiste.

DE acuerdo con la proyección humana (según los expertos, el hombre es el único animal con concepto de futuro) hay que ser optimistas y esperar «**todo**» de esta década que nos hará desembocar en otro final: el milenio. Los apocalípticos —si es que los hay— hablarán seguro del fin del mundo. Nosotros esperamos que realmente se acabe, de una vez por todas, esa parte del planeta que sigue haciendo suya la máxima latina: «**si pax velis para bellum**». Porque de lo que estamos seguros es que el resto, a pesar de que se recubra de un cierto velo de dureza, continuará siendo la «**buena gente**» que cantaba a Machado.



LAS MUJERES YA HAN SUFRIDO BASTANTE PARA ESTAR GUAPAS
SLENDER YOU GETAFE

***Nunca nada tan familiar
ha sido tan excitante.***



P.V.P. 1.950.000 PTAS.

Nuevo Fiat Tipo 16 válvulas.

Ya no tiene porqué renunciar a un superdeportivo por la familia. Fiat ha dado un paso adelante creando el Nuevo Fiat Tipo 16 V. i.e. Un superdeportivo realmente confortable. Amplio, con espacio para todos y para todo. Con una aceleración de 0 a 100 km/h. en 8,5 seg., un motor de 138 CV. y 1.750 c.c. que anda como la seda, seguro, equilibrado y de muy fácil conducción. A partir de ahora viajar en compañía con el Nuevo Fiat Tipo 16 V. i.e. va a ser un gran placer.

Nuevo Fiat Tipo 16 V. i.e. Acéptelo deportivamente.

FIAT

Concesionario Oficial:

LORENZO SALCEDO, S. A.

Ctra. de Toledo, Km. 14,500. Tel. 681 62 63. Getafe.

**ABRIMOS
SABADOS Y
DOMINGOS**

«A ti...»

NO sé si lo que cuento te interesará... en fin, ahí va. La verdad, una es muy normal, como tú. Tal vez mi mayor virtud, o el mayor defecto, es que soy una empedernida soñadora; por eso quizá peque de idealista y bastante radical en mi manera de ser.

Cuando era una cría me encantaba soñar bajo las mantas. En verano era mejor porque bajábamos a casa de mi abuela —hacía más fresco— y una vez allí mis primos y yo jugábamos a las mil historias inventadas. Fui hija única —por desgracia— y si algo se salvó fue gracias a vivir cerca de los primos, a los que, por cierto, mangoneaba (era la mayor). Y, claro, me reservaba cada vez el protagonista de nuestros juegos. Yo siempre era el Capitán Trueno o el Príncipe Valiente; ellos el escudero, la princesa....

Luego, los días más divertidos eran después de Nochevieja. Los padres nos traían bolsas de cotillón, pero de las de antes. Entonces se podía jugar a disfraces, con esos maravillosos gorros de hadas, mosqueteros o piratas; y jugábamos a historias, soñábamos...

MI padre murió demasiado pronto, yo tenía 10 años. Le adoraba y no quise aceptarlo. No estaba en casa y no me dejaron verlo. Mi sueño preferido durante mucho tiempo fue convergerme que no había muerto y que volvería. Inventaba mil y una historias distintas, algunas razonables y otras no, que acababan con el feliz final de estar los tres juntos, otra vez.

Más tarde llegaron los años en los que se sueña con príncipes azules. Epoca de ir al Retiro a ligar, de descolgar por la ventana la ropa que me quería poner y mi madre me prohibía: la minifalda, los vaqueros...

¿HABEIS visto «La Rosa Púrpura del Cairo»? Cuenta la historia de una mujer muy desdichada, que sólo es feliz cuando se escapa al cine. Allí, ante la pantalla, sueña que el protagonista de la película baja y se reúne con ella



para vivir una historia de amor. Me encantó la película, me sentía identificada con ella; no por su vida (mi familia es maravillosa), pero sí por sus sueños, el querer vivir las historias del cine. Pero yo sería quien me subiría a la pantalla, entraría para vivir aventuras, para ser la protagonista.

PERSONAL E INTRANSFERIBLE

Carmen Donoso López, 35 años, casada y con dos hijos. Esta Géminis, aunque es natural de Madrid, reside en el barrio getafense de El Bercial. Carmen es enfermera y ejerce esta profesión desde los 19 años, actividad que compagina —no sin sacrificios— con la política, ya que es concejala de IU en el Ayuntamiento de Getafe.

En la actualidad, trabaja en la sección de Neonatología del Hospital 12 de Octubre. Su capacidad de trabajo y dedicación —así lo afirman en el barrio— le han granjeado muchas simpatías y, por qué no decirlo, también antipatías en el terreno de lo político. Reconoce ser, en ocasiones, visceral aunque sabe también ser dialogante. 1989 fue un año delicado para ella, a punto estuvo de arrojar la toalla... Pero, finalmente, rectificó y, por el momento, sigue formando parte de la corporación municipal ocupando uno de los asientos destinados a su coalición.

En fin, me entusiasmaba el cine, todo, cualquier cosa. Eso sí, donde esté una sala de cine, que se quite lo demás. A oscuras, en silencio, ante la pantalla enorme es más fácil soñar. También devoro libros, novelas, aunque no podría acabar nunca un ensayo. Y lo que es peor, siempre tengo miles de cosas serias que leer, pero a veces aparto los papeles y me «bebo» el último libro que tengo, hasta que lo acabo. Nunca puedo dejar alguno a medias, es como si se fuera la luz en el cine y te quedaras sin saber el final.

Cada vez sueño menos, me estaré haciendo vieja. No tengo tiempo... pero, cuando puedo, sueño lo mismo que tú: si me tocara la lotería, si las cosas en este «puñetero» mundo fueran distintas. A veces, sueño algo «inconfesable» o absurdo. Pero quiero seguir siendo así. Tengo miedo de volverme gris. ¿Has leído «MOMO»? ¿Recuerdas los hombres grises? Pues es verdad, los hay, son muchos, aunque nosotros somos más. Tenemos que luchar para no volvernos grises, para mantener los sueños, la esperanza. Sabes, a veces, la realidad supera a los sueños y entonces ¡vale la pena!

CARMEN DONOSO
Concejala de IU Getafe

El «largo» y espinoso camino de las mil viviendas

Opiniones para una polémica

Desde que el pasado mes de octubre se conociera el Plan de Viviendas de Getafe parece que la polémica no le ha abandonado. El surgimiento de numerosas cooperativas al abrigo del programa, y las declaraciones de los promotores de éstas, han abonado aún más esta controversia. Mientras, el propio alcalde de Getafe afirma que el ayuntamiento no va a consentir que el plan sea pasto de los especuladores. Además, si no fallan las previsiones en la próxima primavera se iniciarán las labores de construcción de las primeras viviendas.

El trabajo de las distintas promotoras de las cooperativas de viviendas se ha vuelto frenético en las últimas fechas, pues el aluvión de solicitantes obliga a ello. Crispulo Nieto, vocal de la Asociación de Vecinos Unidos-San Isidro y responsable de las relaciones con los medios de comunicación de la cooperativa promovida por esta asociación, asegura que no les ha sorprendido la demanda. «Es una demanda real —añade— pues hay que tener en cuenta que desde 1982 que se cubrió la existente con la oferta del Sector III, no se había promovido ninguna oferta de vivienda. Teniendo en cuenta estos factores, no nos ha sorprendido en absoluto esta demanda social tan fuerte. Para paliarla el ayuntamiento debería ampliar la primera fase a tres mil o cuatro mil viviendas, ya que tiene las mismas dificultades técnicas».

Por su parte, Fidel Alonso, vinculado a la Cooperativa «Puerta de Andalucía», impulsada por la Asociación Cultural 2.000, afirma: «En estos momentos hay más de 5.000 personas inscritas, esto nos ha hecho ver la fuerte necesidad social que hay en nuestra localidad. Pero, diría que este dato no es el más significativo. Tam-

bién es preocupante que un 42% de estos demandantes tengan unos ingresos que no superan el millón de pesetas. La pregunta sería: ¿qué hacemos con estos ciudadanos que no pueden acceder a estas primeras mil viviendas? La respuesta tardará algún tiempo en llegar». Mientras tanto, matiza Alonso, los agentes sociales que participan en este programa buscarán distintas razones para explicar este fenómeno.

A juicio de José María de la Riva, secretario general del grupo de concejales socialistas del ayuntamiento de Madrid (y también impulsor del Plan 18.000) la polémica es común a todos los municipios que han elaborado un plan de estas características. Al respecto, José de la Riva añade «en una primera etapa no se recogen las necesidades más importantes, sino que se exponen todas de golpe. Se produce, entonces, una evaluación del problema en su conjunto, sin que esto implique el olvido de las previsiones a medio y largo plazo, para poder cubrir la demanda social de los jóvenes».

Planteadas así las cosas, las promotoras de las distintas cooperativas se han multiplicado día tras día, proceso que ha suscitado otra corriente de opiniones en-

contradas. Así, Fidel Alonso se queja del excesivo protagonismo de algunos personajes, aunque considera positivo que concurren un gran número de cooperativas «porque estamos en un estado democrático que debe albergar todas las iniciativas». Crispulo Nieto, por el contrario, arremete contra los promotores de nuevo cuño «estamos en contra de toda la gente que promueve cooperativas con ánimo de lucro. Realmente nos sorprende la última fiebre, el descubrimiento de la vocación oculta de tanto nuevo promotor de cooperativa».

Pero la polémica no acaba ahí. Desde distintos sectores se están alzando voces de crítica al precio total de las viviendas que se ofrecen en este plan. Al respecto, el alcalde, Pedro Castro, ha manifestado a El Progreso que estos precios en el mercado libre se incrementarían en un 50% «por tanto, no creo que resulten caras unas viviendas que en el mercado libre podrían costar fácilmente 18.000.0000 de pesetas». Afirmación en la que parecen estar de acuerdo todos los interlocutores, si bien este reconocimiento no les disuade de exigir medidas que faciliten el acceso a la vivienda.

Crispulo Nieto «Para paliar la demanda social de viviendas, el Ayuntamiento debería ampliar a 3.000 o 4.000, pues tiene las mismas dificultades técnicas...

Vamos a crear una plataforma ciudadana reivindicativa».

Aspecto de los terrenos que han sido recalificados al norte de Las Margaritas para construir las 1.000 viviendas de protección oficial



Para Fidel Alonso sucede que «concurren diversos factores: unos de tipo económico y otros de tipo sociológico. En los factores de tipo económico, el precio del suelo es fundamental, habría que ir evolucionando hacia la adopción de la modalidad de derecho de superficie. Medida que abarataría las distintas promociones. En cuanto a los factores sociológicos, es preciso decir también que es urgente concienciar a los vecinos que no necesariamente tienen que poseer un piso de 90 metros cuadrados».

A esta labor de concienciación se ha referido también José María de la Riva: «Hay que tender hacia el alquiler de una forma importante. Si consiguiéramos que un 30% del parque de viviendas que se hicieran salieran en alquiler, estaríamos ante un hito, conociendo la mentalidad española».

Crispulo Nieto se muestra de acuerdo en la labor de concienciación, pero afirma que debe ser el ayuntamiento o el IVI-MA, quienes deben construir un 80% de las viviendas para alquiler con el fin de cubrir lo que denomina la «demanda insolvente», representada principalmente por lo jóvenes. Aunque añade que no es partidario de hacer ningún tipo de distinción en razón a la edad, «pues lo que está detrás, en definitiva, es una necesidad de vivienda, se tenga la edad que se tenga». Necesidad que se agrava, insiste el señor Nieto, si se calcula el precio total. «El slogan de vivienda para todos es incompleto, debería añadirse para todos los que puedan comprarla. Estoy de acuerdo en que viviendas de esta calidad, promovidas por la iniciativa privada duplicarían su precio, pero ese razonamiento no me vale si tenemos un 50% de la población que no puede acceder a ellas».

Se hace necesaria una nueva ley de viviendas de protección oficial, porque la que existe hoy día protege de una forma insuficiente a la vivienda. También, añade otro de los promotores, resulta necesaria la adopción de una nueva línea de cré-

ditos blanda «la razón del encarecimiento de la vivienda no sólo hay que buscarla en el precio del suelo, también hay que hacerlo en la financiación». Además, el Consejero de Política Territorial, Eduardo Mangada, ha declarado que sólo el 20 o el 25% de los ingresos deben destinarse para la amortización de la vivienda.

A Crispulo Nieto, sin embargo, le parece muy positiva la iniciativa del ayuntamiento. «Es muy loable —afirma— pues se ve que hay una voluntad política por considerar la vivienda como un servicio público. La iniciativa privada nunca va a cubrir esta necesidad con criterios sociales».

Empeñado en que tiene que resolver este asunto la administración, también ha querido anunciar que «vamos a crear una pla-

Pedro Castro «los especuladores no tienen cabida en proyectos de este tipo... Lo que sí puedo garantizar es que las viviendas se harán como hemos dicho. Podrían empezar a construirse esta primavera».

taforma ciudadana reivindicativa, para que se modifique la política del gobierno central en materia de protección y para bajar el tipo de interés». No sabemos si la plataforma será similar a la creada en 1986 por este mismo señor y apoyada en un principio por todos los partidos políticos ó esta vez se tratará realmente de una verdadera reivindicación. En todo caso este hecho no parece sorprender a propios o extraños.

Y, como podemos comprobar, la polémica está servida toda vez que no se ha fallado aún el concurso que defina quiénes se



llevarán el proyecto de las 1.000 viviendas. Una cosa parece clara y es que, quieran o no, el ayuntamiento llevará a delante el proyecto cueste lo que cueste. Así nos lo confirmó Pedro Castro «los especuladores no tienen cabida en proyectos de este tipo... lo que sí puedo garantizar es que las viviendas se harán como hemos dicho, estamos sobre los plazos previstos. Además, si no pasa nada podrían empezar a construirse los pisos en la primavera de este año».

ROSA M. FERRERO



C/. MADRID, 105 • 28902 GETAFE

HAGASE UN SITIO EN CALLE MADRID

Venta de locales:

Moda, ocio, Prensa, Revistas, Hostelería, Servicios...

Teléfonos:

682 16 08 - 531 54 90

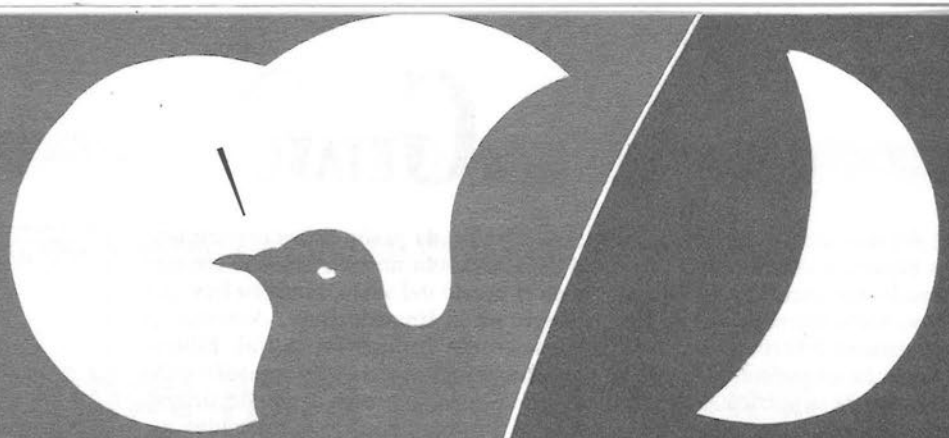

... ESPERAMOS
QUE SEX
VUESTRA
DÉCADA.

Gabinete de PRENSA.
Ayuntamiento
de Getafe.

Finalizó la remodelación del Hospitalillo

Una casa con solera

El Hospitalillo o el Hospital de San José, uno de los edificios más singulares existentes hoy en nuestra localidad, será a partir de ahora motivo de orgullo para los getafenses. Finalizadas las obras que han permitido su total remodelación, este edificio se prepara para ser sede de numerosas actividades sociales. Por lo menos esa es la finalidad que el ayuntamiento tiene prevista para la bella edificación que se alza en el centro de Getafe desde 1507, fecha en la que al parecer fue construido por un hidalgo llamado Alonso de Mendoza.

Atrás quedan los más de siete años de obras en este lugar que antaño fuera asilo y cobijo de numerosos visitantes y viajeros. Desde el siglo XVI hasta nuestros días, este edificio ha sido testigo mudo de nuestro devenir histórico. Lo cierto es que a principios de los 80, cuando el ayuntamiento decidió su restauración, ésta se hacía necesaria —entre otras razones— porque su estado de conservación era lamentable. De este modo, el Ayuntamiento de Getafe asumió una obra que se ha prolongado durante años (realizada por la Escuela-Taller, bajo la dirección del arquitecto **José María Pérez, Peridis**) pero cuyo resultado bien merece la pena ahora.

Y no es precisamente gracias a las ayudas económicas que, en diversas épocas hubiera necesitado el hospitalillo, para poder ser terminado a tiempo. Quizá, en estos momentos, lo que menos importa son los años que se han tardado para su remodelación, ya que se han cumplido los objetivos: por un lado, agrandar la vista y, por otro, recuperar una tradición histórica.

Estos primeros meses del año —lejos queda su inauguración— nos van a permitir apreciar, a todos aquellos que visitemos este lugar, la restauración de su cubierta y del interior del hospitalillo. Todo ello ha sido posible gracias a los buenos oficios de los técnicos y artesanos que han trabajado en el proyecto. Asimismo destaca su capilla, así como la fachada principal con el clásico pórtico. Adentrándonos en su interior vemos como en la capilla, lo que remata su cúpula es su linterna así como el retablo estilo churriguesco sito en el templo. El retablo que fue realizado en un taller madrileño, hacia el siglo XVII, está compuesto de esculturas y pinturas de notable calidad.

Recorriendo el patio, en el más puro estilo castellano, apreciamos sus balaustradas y los pilares que lo sustentan antaño de madera y, en la actualidad, de piedra. Por lo que se refiere a la fachada, apuntar tan sólo que en la parte superior se alza la imagen de **San José**, colocada en el siglo XVII.

Haciendo un poco de historia —según hemos podido averiguar de fuentes del archivo municipal— descubrimos como el solar del hospital (donado en su día por **María la Redonda**, una rica labradora de esta villa) fue bautizado con el nombre de **Nuestra Señora Santa María de la Concepción**, tal y como lo recoge una escritura fechada en el 1529. Mas tarde fue llamado por todos **SITIO** y **HOSPITAL MAYOR DE SAN JOSE**. Desde esa época (siglo de oro español) y hasta, aproximadamente, el siglo XIX fue regentado por religiosas hasta el momento de la desamortización.

Pasaron los años hasta que nos situamos en la década de los 70. Epoca en la que se decidió su desalojo debido a su estado ruinoso. Ahora, pocos recuerdan el mal estado de este edificio que se levanta en la calle Hospital de San José (entre las Calles Madrid y Magdalena)... Pero una cosa parece cierta y es que, pese al tiempo transcurrido, los getafenses y los foráneos disfrutarán —a partir de hoy— de un «trozo» del patrimonio local.

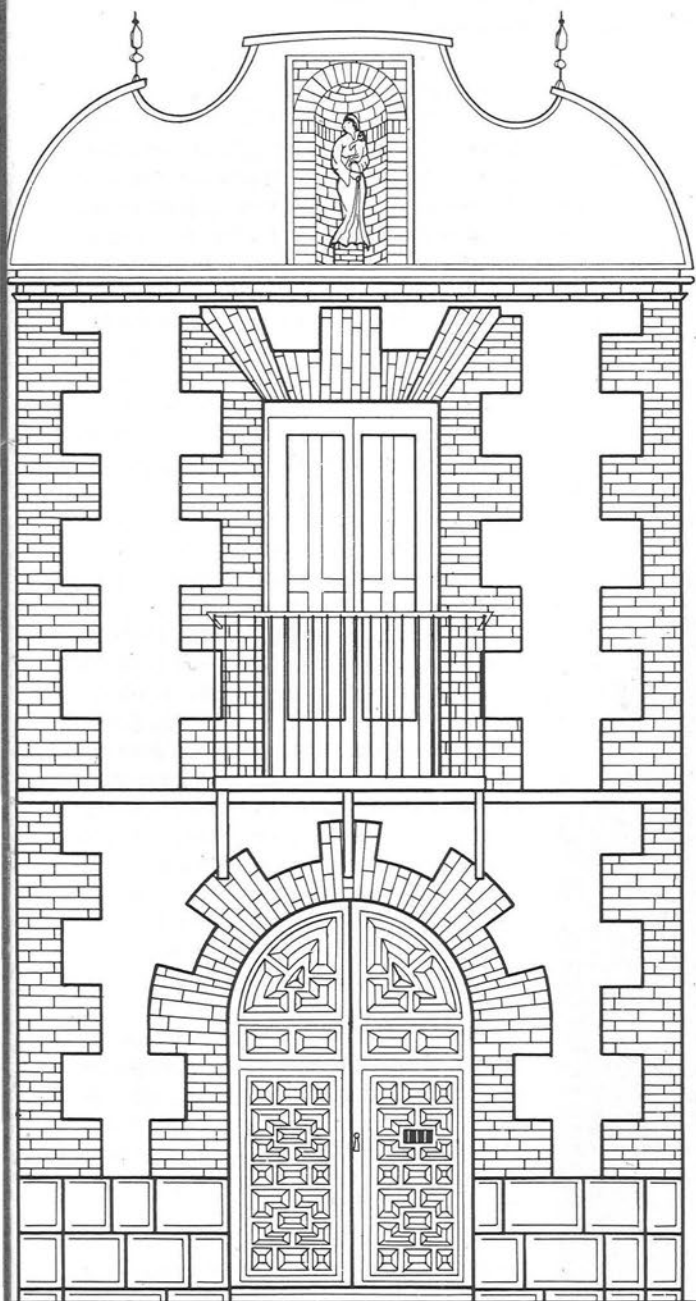

Detalle de la fachada del hospitalillo, realizado por el diseñador Alfonso del Pozo.

Joaquín Leguina, conferenciante en la Carlos III

Un brindis por el futuro

En octubre de 1989 comenzó el primer curso en la Facultad de Derecho de esta flamante universidad. Cerca de 500 alumnos pululan desde entonces en el hermoso recinto que se alza en la calle Madrid, donde se han apagado los ecos de las marchas militares. Nadie hubiera podido imaginarse en esas fechas que el antiguo RACA 13 sea ahora sede de los primeros universitarios de la Carlos III. En la otra sede de la universidad, el campus de Leganés, el acuartelamiento Saboya pronto quedará libre. Este año comenzarán las clases de informática y la rehabilitación del Marqués de Leganés.

Desde estas páginas no pretendemos hacer un análisis político de los avatares de esta nueva universidad española ya que el objeto de este artículo no es otro que el de hacernos eco de la reciente visita realizada a Getafe por el presidente Leguina. El pasado mes de diciembre Leguina dio una conferencia en una de las aulas de la universidad getafense. El máximo responsable del ejecutivo regional, acompañado por Jaime Lissavetzsky consejero de educación y por el rector Gregorio Peces Barba, se dirigió

a un público estudiantil, entre el que destacaba el Alcalde de Getafe Pedro Castro.

Soslayamos el discurso pronunciado por el presidente de la comunidad autónoma que, a buen seguro, interesó a los noveles universitarios. Más bien queremos centrarnos en las posteriores declaraciones que efectuó Joaquín Leguina a **EL PROGRESO**, tras su debut en la Carlos III como conferenciante. Respecto a los presupuestos regionales, el presidente autonómico comentó que su

grupo tenía bien definidas las partidas pero que había que llegar a un consenso con los otros grupos. Está claro que, tras las últimas informaciones aparecidas al respecto, el grupo socialista no tiene posibilidades de pactar sus presupuestos como ellos quisieran. Lo dicho, se van a prorrogar los presupuestos para 1990. De todas formas, la Universidad Carlos III no se verá afectada sobremanera por este hecho ya que el dinero le llega normalmente de las arcas del ministerio. Sin embargo, si es competencia de la CAM —aunque no tenga competencias en materia de educación— forzar a la administración que transfiera las materias educativas correspondientes al bachillerato y a los cursos universitarios.

Un tanto nervioso se mostró Joaquín Leguina cuando se le interrogó sobre la difícil situación que atraviesa el gobierno autonómico que él preside. Sobre ello, el presidente sentenció «**eso pregúnteselo a los que no quieren elecciones, es decir, al PP y al CDS**». No obstante, aunque no quiera reconocerlo el propio Leguina, él está allí para aguantar... con todo lo que eso conlleva. El presidente autonómico que, pese a su timidez, es un hombre inteligente añadió sobre las elecciones a la comunidad que hay poco que decir (que no se haya dicho ya), «**porque —como él dijo con cierta tristeza— tampoco quiere mi partido siquiera**». Sea lo que fuere, parece que Leguina tendrá que sostenerse en la presidencia hasta 1991, fecha en la que presumiblemente se celebren los comicios autonómicos.

Sobre su conferencia Leguina declaró que su visita respondió a «**una invitación realizada por Gregorio Peces Barba, rector de la universidad. Para mí ha sido un buen acierto hablar a los prime-**



(Foto: Asunción Abad)

COMUNIDAD DE MADRID

ros estudiantes de esta universidad; ha sido una sensación muy agradable ya que se trata de una universidad naciente. Es, en definitiva, estimulante hablar ante un público así». La charla-colquio, que se prolongó durante una hora, resultó un éxito. Pese al calor que hacía en esa pequeña aula magna al conferenciante le gustó seguramente ver abarrotada una sala en la que no cabía un alfiler. Así Leguina manifestó que «esta universidad contará en un futuro con un salón de actos. Resultará necesario cuando en lugar de 400 alumnos asistan a estas clases 2000 o 3000, ya que para esta capacidad se hará necesario un salón en condiciones... Por tanto, habrá salón de actos».

Está claro que a Leguina, como a cualquiera que se pase por el recinto universitario, le entusiasman esos edificios que parecen copia exacta de un campus norteamericano. Demostración palpable de que por fin empieza a calar en nuestra mentalidad que las viejas ideas europeas no siempre son las mejores. Parece evidente que hay que saber asumir como propias aquellas cosas que al mundo anglosajón le han dado fama mundialmente y de las que también,



Joaquín Leguina en un momento de su conferencia.

porque no, se tiene que beneficiar una población como la nuestra.

Con el inicio de esta nueva década en Getafe, en Leganés y por ende, en la zona sur se abre un futuro esperanzador, siempre y cuando se peleen las cosas como deben hacerse: bien, a tiempo, con ganas y, sobre todo, con dinero.

¡Un brindis por la Carlos III! que en este primer año de la década de los 90 necesita todo el apoyo de un pueblo que la ha visto nacer y de unas instituciones que la crearon sobre el papel. Felicidades a todos aquellos que están haciendo lo posible que esta universidad siga adelante...

- CAMARAS FRIGORIFICAS
- MOSTRADORES
- VITRINAS FRIGORIFICAS
- AIRE ACONDICIONADO
- CAJAS REGISTRADORAS
- BOTELLEROS
- SOTABANCOS - MUEBLES CAFETEROS



COMERCIAL FRIMARROD, S. L. REFRIGERACION INDUSTRIAL

CAFETERAS • MOLINOS • BALANZAS • CORTADORAS • PICADORAS

C/. Capitán Carlos Haya, 8 - Teléf. 695 23 96
GETAFE (Madrid)

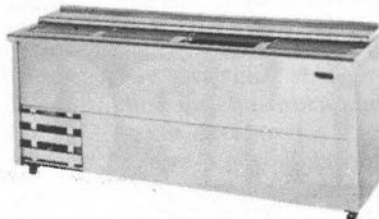
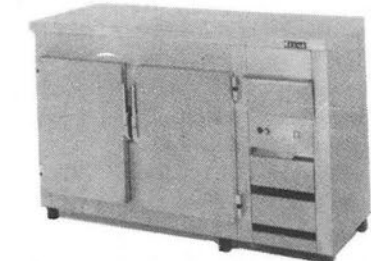
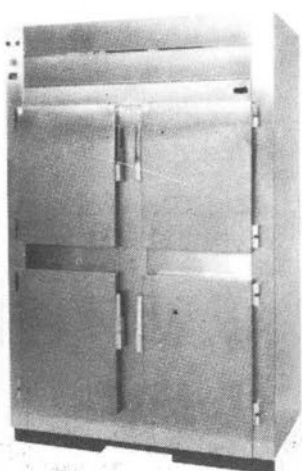

En la zona Sur

SU HIPER

Muy cerca de Vd.

Abierto
de Lunes a Sábado,
de 10 a 22 horas.
Parking.

HIPERMERCADO
ALCAMPO
Fulminamos los precios.

GETAFE 3
Centro Comercial
Sector III

Las entidades ciudadanas entrarán en las comisiones informativas

Modificado el Estatuto de Participación

Regular el acceso de las entidades ciudadanas a los plenos y comisiones informativas y modificar la concepción de los consejos sectoriales son los principales cambios introducidos en el estatuto de participación ciudadana con el que cuenta nuestra ciudad desde mayo de 1987. Las modificaciones, aprobadas por unanimidad en el pleno de diciembre, han sido el fruto de casi un año y medio de contactos entre los responsables municipales y los representantes ciudadanos.

Al final se consiguió un consenso de las 150 entidades, el equipo de gobierno socialista y la oposición. José Luis Pérez Ráez, primer teniente de alcalde y concejal de cultura y participación ciudadana, se ha mostrado muy satisfecho y ha valorado de manera positiva «que se hayan recogido el 80% de las modificaciones planteadas».

Entre ellas las más destacadas se refieren a la participación de las entidades en las comisiones informativas de las distintas concejalías del ayuntamiento. Podrán intervenir «con voz pero sin voto» en aquellas que les afecten con los representantes propuestos por los consejos sectoriales. Por lo que se refiere a estos últimos, el estatuto recogerá a partir de ahora una mayor liberalización en su configuración. No existirá una relación cerrada de miembros en cada consejo sectorial, sino que serán las propias concejalías las que ajusten la configuración en función de las necesidades del área.

Cada consejo estará presidido por el alcalde o por el concejal delegado como vice-presidente ejecutivo. Las fun-

ciones de estos consejos, del que actualmente sólo está en marcha el de consumo, serán tareas de información, propuestas de solución o seguimiento de los acuerdos plenarios así como emitir informes previos cuando el ayuntamiento así lo requiera.

Por otro lado, en las modificaciones del estatuto de Participación Ciudadana también se han recogido aspectos referidos a la participación vecinal en las sesiones plenarias. Las entidades podrán participar exclusivamente en aquellos puntos del orden del día en los que hayan intervenido como interesado en la previa tramitación administrativa. Se desean tomar la palabra en la sesión deberán solicitarlo al alcalde cinco días antes de la fecha fijada para el pleno.

Para facilitar esta participación otra de las modificaciones señala que el ayuntamiento debe dar a conocer el orden del día de las sesiones de plenos «con antelación suficiente». La intervención vecinal se efectuará a través de «un único representante de la entidad, podrá exponer su parecer durante diez minutos, con anterioridad a la lectura, debate y votación de la propuesta incluida en el orden del día».

Asimismo, se recoge la modificación del artículo 5 que definitivamente señalará que «el ayuntamiento destinará partidas presupuestarias para ayudar a las AAVV y otras entidades ciudadanas de carácter público para desarrollar sus actividades encaminadas a mejorar la calidad de vida de los vecinos». Por lo que se refiere a los consejos de barrio, Pérez Ráez ha manifestado a El Progreso que «se regula el del barrio de La Fortuna que ha funcionado de forma correcta durante dos años al tiempo que se abre la posibilidad de constituir otros, aunque no a corto plazo».

Estas modificaciones fueron sugeridas ya en el texto original del estatuto

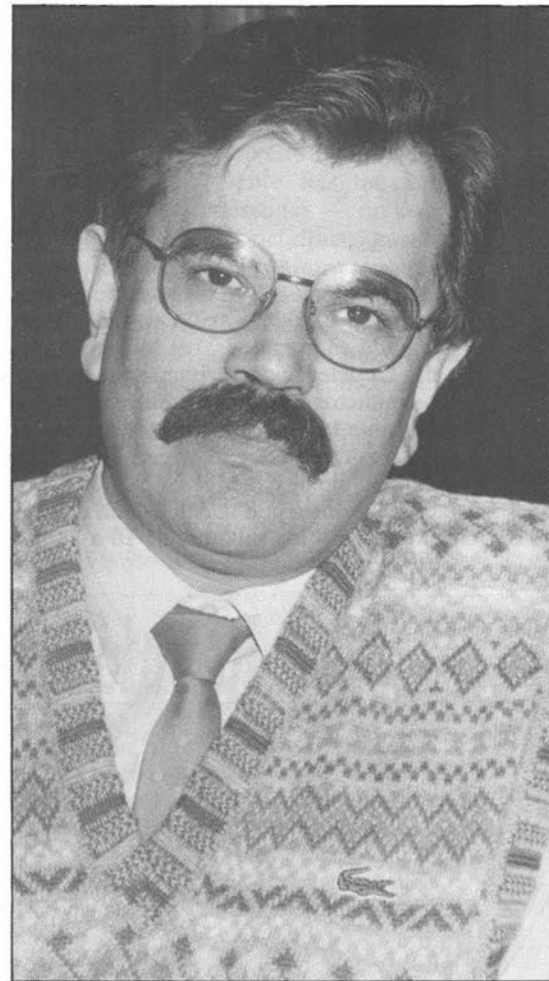

José Luis Pérez Ráez.

que planteaba que debería ser revisado transcurrido un año de su aprobación. Han sido cerca de 2 los que han tenido que pasar para alcanzar un acuerdo unánime en los cambios introducidos «de facto» desde el pasado 12 de diciembre cuando los cinco grupos municipales dijeron sí al votar este punto del orden del día.

ANA ROLDAN

La publicidad de
El Progreso de Getafe
es una inversión rentable

EL PROGRESO DE GETAFE

Departamento de Publicidad
Teléfono 682 64 54

Presupuestos y tasas

En el pleno de diciembre la corporación aprobó el presupuesto ordinario para este año que asciende a más de 6.000 millones de pesetas. Según el equipo de gobierno que preside **Fernando Abad**, se ha mantenido la política de contención de los gastos municipales. Por su parte, la oposición —especialmente IU— los ha tachado de mero «calco» de los presupuestos del ejercicio anterior, a los que se añade el 6% de incremento registrado por el IPC en el pasado año. La partida destinada al capítulo de inversiones no se ha incluido, ya que aún está vigente el plan trianual puesto en marcha desde el gobierno regional.

Asimismo fueron aprobadas por unanimidad las tasas y ordenanzas municipales que, a nivel general, subirán en torno a un 6%. Las novedades más destacadas son la inclusión del cepo dentro de la ordenanza de grúa municipal y la referida al canon sobre las tragaperras. En esta última tanto los fabricantes de máquinas de juego como la Asociación de Comerciantes de Leganés-Centro presentaron sendas alegaciones que fueron desestimadas por el ayuntamiento. Según ha podido saber **El Progreso**, el canon sobre las tragaperras no se aplicará hasta que no esté definido si una de las partes presenta un recurso ante los tribunales. Medida que han descartado los miembros de la asociación de comerciantes pero no los fabricantes de las máquinas.

AMAJER abre sede

La **Asociación Madrileña de Jugadores en Rehabilitación (AMAJER)** cuenta desde ahora con una delegación en nuestra localidad. Esta sede provisional se encuentra instalada en la calle Isabel la Católica núm. 2, en los antiguos talleres de artes y oficios. La delegación, primera que abre **AMAJER** fuera de la capital, es resultado de los contactos mantenidos entre el equipo de gobierno y representantes de la asociación, ante la preocupación latente en torno al aumento de adictos a la ludopatía en toda la zona sur. Según **Miguel Díaz**, responsable de **AMAJER** en Leganés, en nuestra localidad puede haber cerca de 5.000 casos. Todos aquellos que deseen ponerse en contacto telefónico con la delegación deben marcar el 693 09 83, los miércoles de 5 a 7.30 de la tarde y los sábados de 10 a 1, por la mañana, y de 5 a 7.30, por la tarde.

Reunión de las OMIC

El pasado 21 de diciembre, técnicos y concejales de consumo de distintas localidades madrileñas se reunieron en el centro Julián Besteiro para analizar los resultados de la campaña de Navidad. Según el director general para la Defensa de los Consumidores, se acordó también prever actuaciones de coordinación para este año. Así, en diciembre se efectuará una campaña de Navidad conjunta, con presencia institucional y anagramas conjuntos para conseguir una coordinación de todas las administraciones con competencia en materia de consumo.

Fuerte debate plenario

Un duro debate, que llegó en algunos momentos a los insultos personales, protagonizaron el concejal de IU, **Eduardo Cuenca**, y el delegado de Servicios y Personal, **Julio Muedra**, durante la discusión plenaria celebrada semanas atrás. El punto de la discordia era el referido a la contratación por urgencia de distintos puestos y la contratación de una empresa para la limpieza viaria. Un enfrentamiento agrio en el que ambos pusieron en duda la capacidad intelectual del «contrincante» que estuvo precedido, en días anteriores, por las críticas del comité de empresa que acusaba al ayuntamiento de no haber dado información pública de las plazas.

ANA ROLDAN

ALCALDE EN CHILE

Fernando Abad se trasladó a Chile durante una semana formando parte de la delegación de políticos españoles que ha supervisado la limpieza en los comicios celebrados el 14 de diciembre en este país del cono sur latinoamericano. Las elecciones se han desarrollado con normalidad y en ellas el pueblo chileno ha puesto de manifiesto su deseo de dar la espalda al régimen militar del dictador **Augusto Pinochet**, al apoyar mayoritariamente al candidato de la oposición, **Orlando Bussi**. El alcalde, que se mostró satisfecho del proceso, manifestó «ahora que ha caído la última dictadura del cono sur tenemos que realizar todos un esfuerzo para ayudar a que el pueblo chileno recupere la normalidad democrática». Un pueblo, quizá uno de los más cultos del continente americano, que ha sabido elegir el camino adecuado. Esperemos que les dejen...

La publicidad
de
El Progreso de Leganés
es una
inversión rentable

EL PROGRESO
DE LEGANES

Departamento de Publicidad

Teléfono 682 64 54

Pagar a plazos los juguetes navideños

Comprar, comprar y comprar...

El continuo bombardeo publicitario al que nos vemos sometidos diariamente refuerza, sin lugar a dudas, el espíritu de compras que nos asalta en estas fechas navideñas. Disponer de una cena tan buena como el vecino, ropa de lujo para las fiestas y juguetes caros para los niños son normas inviolables para muchos ciudadanos. ¿Cómo celebrar mejor la navidad si no es gastando mucho dinero...? El inconveniente surge al descubrir, una vez que llega la cuesta de enero, que hemos gastado por encima de nuestras posibilidades.

Por consiguiente, tenemos que apretarnos —inevitablemente— de nuevo el cinturón.

Las asociaciones de consumidores de Getafe y Leganés, en colaboración con las concejalías de consumo de nuestros respectivos ayuntamientos, intentan racionalizar este consumo por medio de información. Los niños, seguidos de las mujeres, suelen ser «víctimas» inocentes de los mensajes publicitarios. Debido, claro está, a su mayor «consumo» televisivo hecho que motiva que se intente incidir sobre ellos. A juicio de **María Ruiz**, presidenta de la Unión de Consumidores La Defensa de Leganés «**les hacemos comprender qué es la publicidad y cómo pueden engañarles con el tamaño de los juguetes aparecidos en la pantalla. Por eso les aconsejamos que vayan a las tiendas, acompañados de sus madres y vean los juguetes. En una foto o en televisión pueden parecer otra cosa.**» «**Lo que se pretende —prosigue María Ruiz— es que los niños sean críticos con la publicidad. También les hablamos de la manipulación que se ejerce sobre la juventud y de cómo las dirigen para que utilice su “pequeño capitalito” en el producto que ellos quieren.**»

Al margen de estas cuestiones publicitarias, la Unión de Consumidores ha llevado a cabo en Leganés —de forma independiente del Ayuntamiento— una serie de charlas informativas sobre la salud sexual (dirigidas por un médico); consumo (información sobre los derechos del consumidor, lugares de reclamación y etiquetado) y droga. Todo ello dentro de la campaña de navidad del pasado mes de diciembre.

JUGUETES A PLAZOS

Continuando con el tema de los juguetes, la OMIC entiende que a la hora

de elegir el juguete más apropiado para cada niño, hay que basarse en una serie de criterios tales como la edad y seguridad del destinatario. Otras dos condiciones son claves: que sirva para su formación y que constituya un instrumento de diversión. Esta última característica implica comprar un juguete pensando en el niño y no según los gustos de los padres. Probar el juguete para que guste al niño y a los padres. Probar el juguete en la tienda, conservar el ticket y leer las etiquetas que en él aparezcan contribuirá a realizar una buena compra. En un último punto se advierte sobre las consecuencias que en un juguete bélico o sexista puede tener sobre el niño «**al fomentar actitudes individuales.**»

Teniendo en cuenta todas estas recomendaciones no puede dejarse de lado una que constituye un factor indispensable: realizar el gasto en función del dinero con que se cuente. Resulta asombroso escuchar a personas —con pocos recursos— presumir del dinero gastado en esto de los regalos, «**ahora tengo que pagar a plazos las 40.000 pesetas que he pagado sobre los juguetes, pero me gusta ver la cara de satisfacción que ponen mis hijos el día de reyes**» comenta una señora.

Y es que, en lo referente a los regalos puede aplicarse el refrán de «**tanto quieres a alguien, tanto debes gastarte en su regalo**», como si con regalos costosos se pudieran compensar algunas carencias



(Foto: J. GIMENA)

Los escaparates se componen minuciosamente para atraer a los clientes. Ningún otro mes del año se adornan con tanto mimo.



No necesariamente los productos más caros han de ser los mejores. En Navidad, todos quieren hacer su «agosto».

afectivas (pensarán muchos, no sin razón). En las cenas familiares, celebradas con ocasión de estas fiestas navideñas, primaría el «tanto tienes, tanto vales» traducido al consumo de productos muy encarecidos en el mercado. Está claro que los comerciantes aprovechan estas fechas —entrañables de por sí— para hacer su «agosto» en diciembre, sabiendo que el consumidor no va a escatimar su dinero a la hora de comprar los productos típicos: cordero, pavo, langostinos y turrón. De lo que se trata es de comer todos lo mismo y muy caro.

Guadalupe Mena Regodón, presidenta de la Unión de Consumidores de Getafe perteneciente a la Unión de Consumidores de España (UCE), opina que los consumidores ven como algo natural el aumento de los precios en esta época del año. «La gente —añade— sigue comprando los productos. Dicen que tienen que comer, que no se puede hacer nada para evitarlo y los compran igual. Sin embargo, planificar las compras y no esperar al último momento para realizarlas, sino comprar los productos antes y congelarlos bien, puede ayudar a reducir gastos» comenta Guadalupe Mena.

VENTA DE CONGELADOS COMO FRESCOS

La Unión de Consumidores de Leganés colabora con el ayuntamiento en la

campaña navideña que, desde hace años, se lleva a cabo en mercados y centros comerciales. «Nuestros monitores —explica María Ruiz— están bastante preparados en temas de consumo. Se encuentran en las mesas para facilitar a los que van a comprar información sobre cualquier cosa que demanden y solucionar aquellos problemas que les surjan con los productos. Este año tenemos también unas hojas de denuncias que permiten recoger los fraudes y engaños, como el de la venta de productos congelados como frescos, o la aparición de alimentos en malas condiciones. Un inspector del ayuntamiento interviene en los casos que sean necesarios». Lo cierto es que la gente se acerca a este tipo de asociaciones para solicitar información más que para denunciar los posibles abusos o incorrecciones. «Algunos —añade María Ruiz— vienen a quejarse que los productos son muy caros. Nosotros les explicamos que el precio es libre y, por tanto, eso no es denunciabile. Les aconsejamos que comparen los precios de un mismo producto en distintos establecimientos comparando también unas y otras marcas... No necesariamente los productos mas caros han de ser los mejores».

La reacción de los comerciantes ante

II CONGRESO DE LA UCM EN GETAFE

El II Congreso de la Unión de Consumidores de Madrid (UCM) tuvo lugar el pasado 17 de diciembre eligiendo como marco apropiado nuestra localidad. El Congreso, en el que se debatieron puntos de gran interés, se centró en torno a tres aspectos principales:

- La elección de la nueva junta directiva.

- El establecimiento de unos nuevos estatutos coincidentes con los que rigen la Unión de Consumidores de España.

- Y, por último, el debate de las ponencias programáticas que regirán los próximos años.

La anterior presidenta de la federación madrileña, María Ruiz, presidenta de la UC la Defensa de Leganés, dimitió el pasado 6 de noviembre de su cargo. Días más tarde se produjo la salida de esta asociación local de la UCM para convertirse en independiente, según declaró a esta revista su actual presidenta.

M.P.C.

la instalación de estas mesas es buena, en opinión de la presidenta de la Unión de Consumidores de Leganés, «nosotros no estamos en contra de nadie y somos bien vistos aquí. Los comerciantes saben que lo que queremos es que sean profesionales y cumplan con su obligación sin engañar a nadie. Nosotros informamos al consumidor y, si ha habido fraude, le defendemos».

Paralelamente a la ubicación de estas mesas informativas, las OMIC, junto a las asociaciones de consumidores de la zona, lleva a cabo visitas a mercados tomando nota periódica de las alteraciones en el precio de determinados productos. A continuación, estos datos se difunden a través de los medios de comunicación locales explicando a la gente las tiendas y barrios donde se puede encontrar un producto más barato. Y orientando así a los consumidores hacia aquellos comercios que han experimentado las mejores subidas.

«En Navidad se suelen producir dos subidas, una a mediados de diciembre y la otra en torno al día 22» señala Guadalupe Mena. «Los comerciantes justifican este aumento ante la falta de ganancias obtenidas en los meses anteriores, argumentando que son los intermediarios quienes obtienen más beneficios y no ellos. Pero lo que está claro es que saben que la gente consume más en esta época y, por tanto, tienen la oportunidad de conseguir un dinero extra». Sin embargo, para la presidenta de la UC de Getafe la cuestión más preocupante es la de la falta de información. «El consumidor —comenta— no tiene suficientes conocimientos, muchos no saben leer las etiquetas un poco complicadas, cogen las latas más baratas de precio sin mirar la calidad o cantidad. Tampoco ven el número de registro sanitario o la fecha de caducidad. Asociaciones de consumidores, Oficinas municipales de Información al Consumidor (OMIC) y medios de comunicación, somos los responsables de dar esta información hasta ahora insuficiente».

La campaña que realiza esta asociación de consumidores desarrolla otro punto en colaboración con el ayuntamiento basado en un estudio de transporte en la zona. Este análisis se centra en el deterioro interior de algunos autobuses, los retrasos que padecen y el escaso número de coches en sus líneas. Tanto los autobuses que circulan por el interior de Getafe como los que se dirigen a Madrid han sido objeto de este estudio.

Por otra parte, en Leganés la concejalía de salud y consumo se ha llevado



Los niños suelen ser las víctimas inocentes de los mensajes publicitarios. Estas Navidades han «optado» por los vehículos motorizados.

(Foto: Carlos Marchante)

a cabo junto a la Unión de Consumidores de dicha localidad, un concurso de Navidad destinado a los comerciantes en el que se valora tanto la mejor decoración del establecimiento como las actitudes del propio comerciante. Tener todos los precios puestos, ofrecer calidad en los artículos, mantener una buena higiene personal y del local, un trato amable y personalizado así como una buena relación calidad-precio, pueden hacer que el establecimiento resulte premiado y obtener una placa de garantía.

FRAUDES EN LAS REBAJAS

Finalmente, no puede hablarse en este primer mes del año 1990, sin rozar el tema de las rebajas. Rebajas, que en algunos de los comercios, no son más que un señuelo que pretende engañar al consumidor. Sería el caso de productos traídos específicamente para las rebajas siendo por contra su calidad —en muchas ocasiones— inferior.

Para los vendedores es sabido que «REBAJAS» es una palabra mágica que atraerá a los clientes y que éstos a su vez no repararán en comprobar si son realmente productos rebajados o no. La presidenta de la asociación de consumido-

res getafense comenta, por ejemplo, como a veces se pone oferta sin ser tal. «El otro día en un conocido hipermercado de aquí vi que el Champagne tenía un cartel de oferta manteniendo el mismo precio que el pasado 22 de noviembre. Simplemente lo habían cambiado de sitio y la gente cargaba con un montón de botellas».

También en el campo textil son utilizados «trucos» de esta índole por parte de los comerciantes. «Existen tiendas —prosigue Guadalupe Mena— en las que ponen carteles de rebajas en todas las tiendas del escaparate. Al entrar te encuentras que sólo en algunas se han rebajado los precios. O por ejemplo, esta otra moda de poner los vaqueros desde 1.500 pesetas, colocando los más caros en el mismo montón. La publicidad engañosa está a la orden del día. Recuerdo hace poco a una señora que nos llamó hace poco indignada porque había recibido una carta en la que le decía que era la ganadora de un coche. Al dirigirse allí y retirar un producto le dijeron que no le iban a regalar nada».

Además de este tipo de denuncias, las quejas más numerosas recibidas durante todo el año en estas asociaciones de consumidores se refieren, según la responsable de Leganés, a: averías de elec-

trodomésticos, reparaciones de automóviles, etc. «contrariamente a lo que en principio pasaba no es en el sector de la alimentación donde más críticas recibimos. Los alimentos están cada vez más controlados y llevan sus etiquetas correspondientes. La gente sabe más y resulta más difícil que de den gato por liebre». Con este control se consigue, en suma, que los propios comerciantes procedan de manera más honesta.

De todas formas María Ruiz sigue pensando que el ciudadano de a pie está «manejadísimo» por las multinacionales. Y es el mismo quien debe tomar conciencia de su defensa, organizarse en asociaciones y participar. Las multinacionales son muy poderosas y su publicidad tiene mucha fuerza. Pese a que existe una Ley de Publicidad, suelen contar con verdaderos profesionales del ramo que saben hasta donde pueden llegar con sus anuncios, bandeando la ley pero sin llegar a infringirla.

Los socios de de la UC pueden contar con los servicios de una asesoría jurídica —pagando una cuota de 100 pesetas al mes— que les represente en caso de demanda. Pero sobre todo se trata de que tomemos interés para que no se nos tome el pelo.

MARIA DEL PUY CRESPO



Complejo

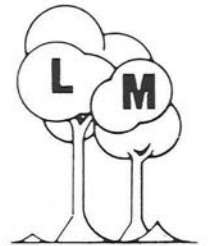

LAS MORERAS

CENA DE REYES

- SOPA DE FRUTOS DE MAR
- SALMON AHUMADO

1º

- LANGOSTA PARRILLA
- REVUELTO LAS MORERAS

2º

- SOLOMILLO
- SALMON MARISQUERO

3º

- PIÑA NATURAL O
TARTA AL WHISKY

POSTRE

CAFE, COPA Y CHAMPAN

PRECIOS: CENA, SOLO 4.500 Ptas.
CENA Y COTILLON, 7.000 Ptas.
COTILLON, 3.500 Ptas.



ACTUACIONES:

LOS MONCADAS (Rumbas y sevillanas)
GRAN ORQUESTA (Toda la noche)

**AMPLIO
APARCAMIENTO
GRATUITO**

RESERVA DE MESAS: TELEF. 696 21 75

COMPLEJO LAS MORERAS
Calle Madrid, 143 (antiguo final)
GETAFE (Madrid)

SUICIDIO

El pasado 23 de diciembre, J.J.P.D., de 24 años de edad, resultó muerto tras dispararse un tiro en la cabeza, en el número 16 de la calle Rioja. El joven, que falleció en el acto, utilizó un arma antigua (similar a un trabuco) para quitarse la vida. Momentos después, su esposa (de 23 años) hubo de ser ingresada en el hospital 12 de Octubre tras sufrir un ataque de nervios. Al parecer, la joven se encontraba bajo los efectos de una sobredosis de pastillas.

«Sorpresa»

Broma de mal gusto, pensó el sorprendido propietario de un Ford Fiesta estacionado en los aparcamientos del Hipermercado Alcampo de nuestra localidad cuando se percató que su coche había desaparecido. El «alucinado» vecino pudo comprobar con indignación al salir del establecimiento como su vehículo le había sido robado mientras realizaba sus compras navideñas.

Herido a bocajarro

Pablo Roldán, propietario de una tienda de la calle Cataluña, resultó herido de gravedad el pasado 5 de diciembre por un presunto atracador. Fuentes policiales han confirmado a esta revista que este vecino fue atrcado por un individuo quien, tras dispararle, huyó con el dinero que había en la caja registradora. El herido hubo de ser ingresado en el 12 de octubre con una bala alojada en el vientre.

Atracador detenido

A primeros de diciembre la policía local getafense detuvo a un atracador en una sucursal bancaria. Los hechos ocurrieron en la mañana del 1 de diciembre pasado, cuando una patrulla avisada de que un joven estaba atracando el banco Hispano Americano se personó en la citada entidad. Acto seguido, los agentes vieron cómo el presunto atracador, armado con una pistola y una navaja de 15 cm. de hoja, estaba forcejeando en el suelo con uno de los empleados. Tras encañonar al individuo con el arma, la policía municipal procedió a su detención. El atracador en cuestión era C.G.B., de 22 años, vecino de Getafe y con antecedentes penales. Tras su «fallida» intentona fue trasladado a la comisaría de la policía, donde se le instruyeron diligencias. Junto a las armas se requisaron 375.000 pesetas en metálico y 200.000 en divisas, todo ello fruto del atraco bancario.

Alcohol y fiestas

Durante las fiestas el alcohol suele ser el peor consejero para los automovilistas, como lo prueban las estadísticas: ocho conductores (implicados en diversos accidentes circulatorios) dieron positivo en las pruebas de alcoholemia realizadas por la policía municipal. Estas pruebas se realizaron en el período comprendido entre los días 20 y 25 de diciembre, fechas en las que se suele abusar del alcohol sin tener en cuenta las consecuencias que esto puede tener al coger el coche. Como decía nuestro amigo Stevie Wonder, «si bebes, no conduzcas».

«Peleas matrimoniales»

La Policía Municipal de Getafe hubo de intervenir el pasado 25 de diciembre para separar a un matrimonio que, ajeno al «espíritu familiar» de este día, se peleaba junto a la N-401 a la altura de la Cruz Roja. La pareja, que se agredió mutuamente, hubo de ser trasladada al ambulatorio de El Greco. Pese a todo, ninguno de los dos quiso presentar denuncia. Quienes sí lo hicieron fueron los miembros de otra pareja que fue protagonista directa, días antes, de una reyerta ocurrida en la calle Villaneida. El matrimonio, que estaba separado, discutió al parecer por la custodia del hijo de ambos. Tras el incidente, ambos fueron trasladados a la comisaría.



RENERO QUINTERO

FOTOCOMPOSICION

REVISTAS	ESTADISTICA
FOLLETOS	FACTURAS
CATALOGOS	TARJETAS
MEMORIAS	ALBARANES
PROPAGANDA	CALENDARIOS

Disponemos de los medios más avanzados en Fotocomposición de textos

Gladiolo, 4 • Tel. 696 46 07
Getafe (Madrid)

OFERTA PERMANENTE
EN LAVADO AUTOMATICO

BAGARCIVA, SAL

GASOLINERA Y LAVADO AUTOMATICO

CALVARIO, S/N. (Frente Base Aérea)
Teléf.: 682 23 94.
28901 GETAFE (Madrid)

PRECIOS SIN COMPETENCIA
10 LAVADOS=1 GRATIS

La cultura se viste de fiesta

Para todos los públicos

Las fiestas navideñas y las consabidas vacaciones escolares han logrado que mayores y pequeños salgan a la calle en busca de los más variados espectáculos, ante una amplia y sugerente oferta que puede satisfacer las apetencias de los distintos públicos. En estas páginas les ofrecemos la atractiva oferta existente en estos días en la capital y en el sur madrileño. No se la pierda...

En estas fechas, el panorama cinematográfico llena las carteleras de películas familiares, con temas que puede contentar tanto a chicos como a grandes. Disney no podía faltar a la cita navideña, y «**Oliver y su pandilla**» es una muestra de sus tradicionales dibujos animados. Esta película se exhibe acompañada de un tierno cortometraje del famoso cuento «**El Patito Feo**». De la misma productora es «**Socios y sabuesos**», una comedia en la que Tom Hanks comparte el protagonismo con un perro,

Hooch. Las peripecias de sus personajes, un policía y un perro «**sabueso**» que investigan un asesinato, resultan muy divertidas y —por encima de todo— es una película entretenida. Pero no sólo Disney hace este tipo de films.

«**Dulce hogar... ¡A veces!**» es una comedia familiar sobre las relaciones entre padres e hijos, aunque se trata de una familia muy especial. «**Cazafantasmas II**» es la continuación de las aventuras del equipo de científicos que debía limpiar la ciudad de fantasmas. Los efectos especiales, en esta segunda parte, son más espectaculares que en la primera. Y... otra segunda parte se ha estrenado estas navidades, «**Regreso al futuro II**», con un éxito que tenía ya asegurado. Michael J. Fox y Christopher Lloyd vuelven a protagonizar viajes al pasado y al futuro con su maravillosa máquina del tiempo. Para los mayores, un estreno muy esperado era el de la película «**Atame**» del controvertido Pedro Almodóvar, quien ha trabajado por primera vez con la actriz Victoria Abril, protagonista femenina de la película. Antonio Banderas, quien en numerosas ocasiones ha rodado con este director, realiza una inmejorable interpretación en su papel de protagonista masculino.

Además, los más pequeños, y principales protagonistas de estas fiestas, podrán disfrutar de la tradicional «**Cabalgata de Reyes Magos**». Sin duda, una de las cabalgatas con más tradición es la que se celebra en Madrid. Este año, el día 5 de enero saldrá de la Plaza de Felipe II, recorriendo las calles Alcalá, Puerta del Sol, Mayor, Ciudad Rodrigo y finalizando en la Plaza Mayor. En esta misma plaza se celebrará una fiesta una vez llegada la cabalgata, en la que intervendrán «**Tres en raya**», payasos y malabaristas. Por otra parte, la **Cabalgata de Reyes en Getafe** tendrá este año un recorrido diferente al de los anteriores. La salida se efectuará el día 5 de ene-

ro a las 7 de la tarde en la Avda. de las Ciudades, siguiendo por la Avda. España, Juan de la Cierva, y las calles Madrid, General Palacios, Manzana, Magdalena, Jardines y Plaza de la Constitución, donde finalizará la tradicional cabalgata. El público infantil también puede acercarse, hasta el 7 de enero, al Centro Cultural de la Villa de Madrid, donde **Miliki y Rita Iñasema** realizan la comedia «**Ponte la cara feliz**».

En estos días es tiempo de visitar y disfrutar de las exposiciones, que ofrecen múltiples posibilidades y se acercan a los más diferentes gustos, presentando una buena oportunidad para conocer nuevos valores que surgen en el panorama cultural contemporáneo. En el Centro Cultural Conde Duque se puede contemplar una exposición de carácter histórico: «**La Navidad en el Arte, siglos XVI al XIX**».

El Centro de Arte Reina Sofía, desde el 10 de enero hasta el 19 de marzo, exhibirá obras de Antonio Saura. El Centro Cultural de la Villa de Madrid lleva a cabo una muestra de jóvenes artistas, «**Punto 89**», hasta el 21 de enero. Pero también en la zona sur podremos admirar obras de arte, pues en la Sala Pablo Serrano del Sector III (Getafe) se exhibirán pinturas y grabados de Joaquín San Juan, desde el 25 de enero al 6 de febrero.

CONCIERTO DE AÑO NUEVO

De nuevo, tendremos una cita —como el pasado año— con la Banda Municipal de Getafe, que ofrecerá un concierto el domingo 14 de enero a las 12 de la mañana en el Cine de Las Margaritas. Los distintos conciertos están consiguiendo mejorar la cultura musical popular, así como la aparición de nuevos valores en la zona sur de Madrid.

MARIA CARRETERO

Los Reyes Magos recorrerán las calles de Getafe el día 5 de enero.

Convocados los Primeros Premios Nacionales de Pintura y Poesía

«Cultura y amistad»

Así calificó el pintor granadino Enrique Padiel al acto celebrado el pasado 19 de diciembre en el Centro Cultural Conde Duque de Madrid, con motivo de la presentación de los Premios Nacionales de Pintura y Poesía «Despeñaperros».

La Asociación de Amigos de Andalucía, dentro del II Encuentro Cultural «Madrid con Andalucía», ha sido la promotora de estos premios que intentan, según palabras del presidente de esta asociación, **Francisco de Paula**, «fomentar, difundir y proyectar la cultura». Esta misma asociación fue la encargada de organizar la IV Feria de Abril en Madrid, en 1989, dentro del I Encuentro Cultural «Madrid con Andalucía».

En la charla ofrecida con motivo de la presentación de estos premios intervino —además de **Paco de Paula** y **Enrique Padiel**— el director general de Bienes Culturales de la Junta de Andalucía, quien explicó el bautizo de este certamen

con el nombre de «Despeñaperros» como la pretensión de «volar la frontera que existía entre Andalucía y el resto de España».

Los contertulios expresaron, ante un público formado por andaluces, amigos de Andalucía y gentes de las Artes y las Letras, su agradecimiento a Madrid, que ha acogido a los andaluces como una «madre amorosa».

El pintor **Enrique Padiel** presentó el trofeo con el que será premiado el ganador de estos premios en la vertiente de pintura. Este trofeo consiste en una estatuilla, obra del escultor don **Miguel Moreno**, que representa un águila de plata con las alas desplegadas y posada sobre un risco del Desfiladero de Despeñaperros. Según Padiel, todo ello es símbolo de las aspiraciones que debe tener todo artista al volar alto. A este águila acompañará un cheque de 1.000.000 de pesetas para el pintor que consiga el primer premio.

Por otra parte, en poesía sólo habrá premio para un libro de poemas, también de 1.000.000, que en este caso irá acompañado de la edición del libro. **Paco de Paula**, que fue presentado por **Enrique Padiel** como «ese que tiene el pelo rizado como los grandes jugadores de fútbol», hizo alusión a lo difícil que es organizar cosas desde fuera de la administración y pidió a las instituciones que hagan un esfuerzo para fomentar este tipo de actividades.

El jurado designado para estos premios estará constituido por importantes personalidades de las Artes y las Letras españolas, y hará público su fallo el día 17 de abril de 1990. Con este motivo se celebrará un acto en el que uno de los platos más apetitosos será la conferencia que ofrecerá nuestro escritor Nobel, **Camilo José Cela**.

LOLA DOMINGUEZ



Descubre tu figura ideal con Slender You Getafe

Ahora, por fin, puedes ponerte en forma y adelgazar sin ningún esfuerzo: Slender You abre un centro cerca de tu domicilio.

Slender You consiste en seis mesas eléctricas que endurecen los grupos musculares de tu cuerpo. Además, Slender You favorece la oxigenación y estimula la circulación.

Durante cada sesión, pasas 10 minutos en cada mesa. El resultado será evidente: con una frecuencia de dos sesiones semanales puedes reducir esos centímetros de más en pocas semanas. Incluso en esas áreas problemáticas donde fracasan los sistemas tradicionales.

Slender You hace que te sientas en forma desde la primera sesión.

Los monitores de Slender You te calcularán un plan personal de adelgazamiento con la ayuda de un ordenador.

Tu primera sesión y el análisis por ordenador son completamente gratis.

SLENDER YOU GETAFE, LA LINEA DEL BIENESTAR

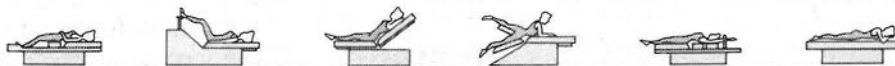

C/. SAN VICENTE, 34

TELEF. 695 45 45

28902 GETAFE (MADRID)

Aprobados los presupuestos municipales, sin el apoyo del PP

Los presupuestos del 90

Casi 7.500 millones de pesetas abarca este año el presupuesto global del Ayuntamiento de Getafe. De esa millonaria cifra, más de 6.900 millones se ingresarán en el ayuntamiento; 237 millones irán a parar a las Fundaciones Públicas y los 40 restantes se destinan a la empresa Getafe Iniciativas S.A. que iniciará sus primeros pasos a partir de ahora. En el terreno de las inversiones destacan los casi 2.400 millones (que afectan sobre todo al Plan trienal). En cuanto al capítulo de gastos, las cantidades destinadas a personal suman 2.800 millones. Antonio Alonso, concejal de Hacienda, ha destacado al respecto que no son presupuestos recortados ya que crecen de una forma importante, subrayando que han contado con la aprobación definitiva de centristas y comunistas en el último pleno de 1989.

Estos presupuestos han sido aprobados por casi todas las fuerzas políticas con representación municipal (es decir: PSOE, IU y CDS) a excepción del grupo de concejales del partido conservador. A juicio de Alonso, «el PP tendrá que explicar cuál es la óptica presupuestaria para Getafe, desde el punto de vista de los conservadores. Tengo curiosidad..., pero un año más continuaré sin saber cuál es: tan sólo se han limitado a decir que no están conformes con la óptica socialista».

El partido socialista aceptó en el pleno del 27 de diciembre, último del año, algunas enmiendas propuestas por el resto de los grupos. Los presupuestos de este primer año de la década para nuestro municipio cuentan con un consenso

poco habitual hasta ahora. Tanto IU como el CDS se han mostrado conformes, en términos generales, con los presupuestos diseñados para este recién iniciado ejercicio.

Pese a que se temía un recorte presupuestario, sobre todo procedente de las partidas que llegan de la administración autonómica, Antonio Alonso confirmó a esta revista que «... no se ha achicado el presupuesto sino todo lo contrario. Crece de una forma importante por varios motivos: se puede financiar de una forma correcta, por la propia dinámica y actividad del municipio se generan de manera constante nuevos recursos y, por último, desde un punto de vista comunitario hay un aspecto positivo: la aportación para el plan trienal de inversio-

nes». Asimismo, el responsable de Hacienda destacó la esperanza que todo su equipo tiene puesta en GISA, cuyos primeros proyectos comenzarán a plasmarse a corto plazo.

Como ya hemos señalado, GISA S.A. cuenta con una partida de 40 millones de pesetas, al margen del presupuesto municipal. Esta sería una de las características más novedosas de los presupuestos generales para este año.

INGRESOS

Desglosando los presupuestos, nos centraremos en primer lugar en el capítulo de ingresos, que ascienden a 2.800 millones de pesetas. Es decir: el ayuntamiento ingresará parte de esa cantidad en concepto de impuestos, tasas y precios públicos. Otros dos bloques de ingresos proceden de las partidas que transfiere el Estado, a través del Fondo Nacional de Cooperación municipal y de los préstamos.

En opinión del responsable de los servicios fiscales de este departamento, Turiano Picazo, «en el apartado de préstamos destaca el descenso en la petición de los mismos, que se cifra en 370 millones de pesetas». Picazo aclara además que «los impuestos directos denominados ahora sobre bienes inmuebles —CTU, rústica y solares, licencia fiscal e impuesto sobre circulación de vehículos— son los que suelen interesar más al conjunto de los ciudadanos y suponen cerca de 1.900 millones».

Tanto Turiano Picazo como Dolores Herrero, responsable de los servicios económicos, destacaron el montante que se destina este año al área social, «so-

PRESUPUESTO GENERAL DE INGRESOS PARA 1990

CAP.	DENOMINACION	1990	1989	%
Operaciones corrientes				
1	Impuestos directos	1.806.300.000	1.433.100.000	26,04
2	Impuestos indirectos	510.510.000	204.100.000	150,13
3	Tasas y otros ingresos	757.127.380	956.559.145	-20,85
4	Transferencias corrientes	1.990.118.708	1.747.500.002	13,88
5	Ingresos patrimoniales	44.566.500	38.880.000	14,63
Operaciones de capital				
6	Enajen. inversiones reales	900.000.000	100.000.000	800,00
7	Transferencias de capital	894.185.001	434.375.001	105,86
8	Variación activos financieros	5	5	0,00
9	Variación pasivos financieros ...	575.000.001	950.000.001	-39,47
TOTAL		7.477.807.595	5.864.514.154	27,51

bre todo por lo que respecta a las actividades previstas en este capítulo».

GASTOS

Para Lola Herrero «somos el auténtico lobo feroz, tanto para los ciudadanos como para el resto de la administración local. Quiero, no obstante, dejar bien claro que tenemos un concejal responsable que sabe lo que está haciendo. Además, contamos con una estructura técnica de asesoramiento eficiente». En opinión de esta especialista, se ha realizado el control del gasto, con un sistema de pagos sistemáticos, a fin de que la gente no tenga problemas.

Resulta inevitable hablar del gasto cuando estos 9 capítulos suman en total casi 7.477 millones de pesetas. De esa cantidad, la partida destinada a personal asciende a 2.800 millones y la dedicada a inversiones es de 2.300. No obstante, este apartado sigue siendo problemático —pese a la magnitud de la cifra presupuestada porque, desde el punto de vista municipal, se hace un esfuerzo considerable aunque las cantidades previstas siempre llegan tarde. «Supone un problema, en la medida en que tenemos que adelantar dinero» añade Lola Herrero.

En el «ojo del huracán» se halla pues el plan trienal de inversiones de la CAM. No hay que olvidar que la administración regional funcionará los primeros meses de este año con unos presupuestos prorrogados. Por lo que se refiere a los niveles de endeudamiento decir que para este ejercicio se han previsto unos límites discretos en la medida en que se cifra en 575 millones de pesetas para 1990.

«El PP tendrá que explicar cuál es la óptica presupuestaria para Getafe, desde el punto de vista conservador. Tengo curiosidad..., pero un año más continuaré sin saber cuál es, ya que sólo se limitaron a decir que no están conformes...»



GASTOS POR AREAS

Finalmente, aclaremos cómo se reparte el presupuesto municipal entre los distintos departamentos. El área de Hacienda y Patrimonio (este último engloba, entre otros servicios, el de limpieza, saneamiento, recogida de basuras, alumbrado y vertedero) crece en casi 100 millones respecto al año anterior, situándose para este año en 2.653 millones. El área urbanística recoge esta vez 1.774

millones aunque algunos apartados como escuelas infantiles, cultura y deportes sufren recortes. Por lo que se refiere a Servicios Generales (es decir: policía municipal, protección civil, transporte y tráfico) disponen de 1.540 millones y en materia de Seguridad (salud laboral, laboratorio municipal, medio ambiente, etc) se contemplan 1.384.

En cuanto a Sanidad y Consumo este departamento recibe casi 1.600 millones, mientras que el Área Social cuenta con un crecimiento importante que alcanza los 1.732 millones de pesetas. En el apartado de Promoción Industrial se contemplan tan sólo 247 millones frente a los 800 destinados el pasado año a este departamento.

Por último, respecto a las amortizaciones y gastos financieros (órganos de gobierno, servicios generales de personal, prensa y relaciones institucionales, entre otros) se destinan para este año casi 630 millones de pesetas.

A modo de conclusión, Antonio Alonso definió los presupuestos municipales para este recién estrenado año como «unos presupuestos nacidos desde el consenso, que han recibido un apoyo mayoritario con la única excepción de los concejales del PP quienes, pese a discutirlos, han reconocido que están elaborados y son positivos».

PRESUPUESTO GENERAL DE GASTO PARA 1990

CAP.	DENOMINACION	1990	1989	%
1	Remuneraciones de personal	2.873.366.045	2.565.310.060	12,01
2	Compra bienes corrientes	1.326.589.000	1.176.684.107	12,74
3	Intereses	343.369.212	220.371.361	55,74
4	Transferencias corrientes	200.172.513	238.364.413	-16,02
5	Inversiones reales	2.397.824.040	1.433.439.145	67,28
6	Otras transferencias	50.000.000	40.000.000	25,00
7	Variación activos financieros	5	5	0,00
8	Variación pasivos financieros ...	286.486.780	190.345.063	50,51

Algunos famosos nos confían sus peticiones para el nuevo año

Paz y salud para el 90

Este nuevo año es sin duda de lo más singular: con él no sólo estrenamos mes y año, sino también década. Mucho se ha hablado sobre los acontecimientos políticos, culturales así como los cambios profundos que han envuelto la década de los ochenta. Ahora, tan sólo se hallan en el recuerdo cercano de todos. El Progreso ha querido saludar el nuevo año entrevistando a algunos famosos que gentilmente han contestado a nuestras preguntas: la primera de ellas y más evidente: ¿qué le piden a 1990? Así han contestado **Rafaela Aparicio y Fernando García Tola.**

FERNANDO GARCIA TOLA

Es una figura inevitablemente ligada a la pequeña pantalla y al mundo del periodismo y, últimamente, de las letras. Desde hace unos meses ha vuelto a TVE dirigiendo y presentando «Corazón»: programa de debate, amenizado con música, que él mismo produce. Sin duda, su faceta de escritor, con el libro «Como hacer absolutamente infeliz a un hombre» le ha granjeado también gran popularidad. Hombre lacónico y sin prisas, sabe explotar una forma, muy suya, de moderar o presentar (televisivamente hablando). Tola, no sin cierta coquetería, se negó a revelarnos sus datos personales. Ni tampoco, claro está, su edad...

—¿Cómo vas a pasar este primero de año?

—No se aún qué voy a hacer...

—¿Qué supone para ti 1990... cómo sueles pasar ese día?

—Como cualquier otro día de mi vida,

con tranquilidad y resignación.

—¿Sales fuera estas navidades?

—No, no salgo fuera ya que estoy trabajando.

—Grabando los programas televisivos...

—Sí..., estaré trabajando todas las navidades.

—Por lo que se refiere a algunos datos tuyos, más personales... ¿Nos puedes decir tu edad?

—No, eso no te lo voy a decir.

—Si te molesto...

—No, no me molestas.

—¿No me quieres decir cuántos años tienes?

—No.

Y con esa lacónica contestación, tras el posterior saludo y agradecimiento, pusimos fin a nuestra breve conversación con este hombre cuya popularidad es cada vez mayor como también su «divismo» aunque él no quiera admitirlo.

RAFAELA APARICIO

Su nombre va ligado al de una profesión: el teatro. Esta actividad, a la que ha dedicado 64 años de su vida es su «leif motiv». Así nos lo ha reconocido esta gran mujer que en la actualidad, a sus 83 años, sigue trabajando y actuando como si para ella no pasaran los años. Rafaela Aparicio, viuda y con cinco nietos vive en Madrid. Nacida en Marbella en la primavera de 1906, esta popular y entrañable actriz era hija de un piloto mercante. A los 19 años comenzó a trabajar en el teatro y desde entonces hasta ahora, ha sabido compaginar esta actividad con la televisión y el cine. Así reveló a esta revista que espera de 1990.

—¿Qué le pide a 1990?

—Paz para todos. Para mí y para mi familia quiero sobre todo salud.

—¿Y para usted...?

—Con la edad que tengo he tenido de todo, cosas buenas y cosas malas. Pero siempre, gracias a Dios, he tenido salud y eso es lo que sigo pidiendo.

—¿Algún deseo profesional?

—No quiero representar ninguna obra en especial. A mis años ya no pido nada...

—¿Dónde reside en la actualidad?

—Vivo habitualmente en Madrid, porque es el único sitio donde puedo vivir siendo actriz.

—¿Cómo está pasando estas navidades?

—Estas navidades las estoy pasando con la familia. Procuro siempre pasar estos días en casa y con los míos.

Habla orgullosa de los suyos y, sobre todo, de sus cinco nietos que suponen una de sus mayores alegrías. Sin embargo y pese a su avanzada edad, Rafaela no ha dejado su profesión, en la que espera continuar hasta que le quede aliento...

—¿Cuáles son sus proyectos?

—Mira, normalmente viajo con una compañía y vamos por provincias. Después de las vacaciones, a partir del 11 de enero estrenamos en la capital cordobesa la obra de teatro «Malahierba».



(Foto: Javier Candia)

El modisto francés Ives Saint Laurent revoluciona la moda

Con el pecho al aire

La alta costura francesa está revolucionada. Y no es para menos... Uno de sus creadores —considerado el «enfant terrible», ya en sus comienzos con el mítico Christian Dior— Ives Saint Laurent lanzó a finales de 1989 su nueva creación para esta primavera y verano. En las pasarelas parisinas este invierno nadie salía de su asombro porque las modelos que lucían la primaveral colección del modisto galo iban con un pecho al aire. En eso precisamente consiste la nueva moda para los 90. Llevar el seno izquierdo al descubierto, como apreciamos en estas fotografías. Está de moda... Por lo menos, así lo cree el señor Saint Laurent...

La alta costura francesa no ha inventado nada nuevo: siglos atrás, enseñar el pecho era una costumbre ancestral de los egipcios, más tarde de la Grecia Clásica y también lo fue de la Francia del Imperio (aunque quizá esta moda impuesta por **Josefina** (la mujer de **Napoleón**) no era tan «evidente»). **AGNES SOREL** (Cortesana de Carlos VII), cuentan las crónicas, ya lo intentó hace

casi cinco siglos provocando en Francia el consiguiente escándalo. Volvemos pues, para esta primavera, a las transparencias, a las gasas y a enseñar parte de nuestros atributos. Quienes quieran, desde luego...

Este invierno ya tuvimos un anticipo de lo que podría depararnos la moda de los 90 ya que **Saint Laurent** diseñó también trajes de noche con escotes profundos que dejaban entrever algo más que la piel. Sin embargo, parece que ahora se trata de ir «natural» y a la moda. Como si se tratara en esta nueva moda de imponer de nuevo un toque de erotismo a la moda masculina que ha imperado en las dos últimas décadas. París, que continúa estando a la vanguardia de la moda, y sigue sorprendiendo al mundo con sus creaciones, ha querido asombrarnos, de nuevo, con su colección para el buen tiempo en los próximos meses.

Otros creadores como **Paco Rabanne**, **Scherrer**, **Chanel** o **Christian Lacroix** se encargan de demostrar con sus nuevas colecciones, aunque no lleguen a tanto como su colega, que el glamour y la sensualidad también son buenas compañeras de la sensualidad y el erotismo. Por tanto, para esta primavera imperarán los colores vivos, las hechuras y cortes singulares, los shorts, las grandes aberturas, las minifaldas... predominando sobre todo **EL COLOR**. La ropa se prepara para llevar a cabo una verdadera revolución, en la medida en que las mujeres que se atrevan a salir con ella irán despreocupadas sin tener que pensar que las miran porque van de tal o cual manera. Esa es la intención del creador. Veremos qué opinan los modelos de a pie. Lo que parece claro es que la moda de los 90, de la que estamos teniendo ahora un anticipo, se presenta fresca y ligera. Para el verano pueden haber muchas sorpresas...



Y con ellas llegó el escándalo... Ives Saint Laurent, el enfant terrible de la alta costura gala, quiere que esta primavera vayamos a pecho descubierto. El modisto francés revoluciona la moda del 90.



Otra modelo de Saint Laurent mostrando un pecho al aire, el izquierdo, «comme il faut».

Carta abierta para 1990

Mis queridos Reyes Magos:

Dudaba escribiros, pues ni tan siquiera sabía si a Getafe seguirían viniendo sus Majestades... Me explicaré. El pasado mes de diciembre se habló de la posibilidad que el día de Reyes Magos dejase de ser festivo. Los «parlanchines» en cuestión eran personas importantes y tenían en sus manos la opción de dejar sin trabajo nada menos que a tres Reyes de Oriente. La «iluminación» —no sé si divina o humana— les aconsejó que tres reyes, y además magos, no podían desaparecer de un plumazo. Desde entonces, millones de niños pequeños y grandes durmieron tranquilos.

Como os decía (perdonad el tuteo) me he puesto a escribir en vista de lo bien que me he portado desde la última vez que nos vimos. Repasando: he pagado al señor Solchaga; dejé de pertenecer a los «ultrasur» tal y como prometí y las películas « pornos » —de las que era un incondicional— yacen llenas de polvo en mi videoteca. Además, me he reconciliado con mi mujer tras un largo periodo de alejamiento. Tampoco se me olvidó sacar a mi suegra del centro geriátrico en el que la reclusé. ¡Nunca más a tiempo! ya que a los pocos días se detenía a todos los responsables de centro acusados de malos tratos, aunque este extremo aún no se ha podido demostrar.

Con todos estos avales, creo estar en el derecho de pedir os unas cuantas cosas que ilusiono desde hace tiempo. En síntesis son: salud, dinero, amor, trabajo... y, sin olvidar, unos cuantos juguetes para mis ratos de ocio.

Respecto a la salud, me gustaría pedir algunas cosas que son necesarias para mi integridad y que, por el momento, la Seguridad Social no es capaz de facilitarme. Querría que aceleraseis mi operación de anginas. Estoy en una lista de espera y me han dicho que seré operado justo el día en que se disputará la final del Campeonato del Mundo de Fútbol de Italia... ¡Que casualidad! Me agradecería que la intervención se realizase cualquier martes del mes de febre-

ro, puesto que ese día me toca cuidar de mis hijos y, encima, en ese mes hace un frío insoportable. Si me operaran antes podría disfrutar de todo el mes para recuperarme. No me gustaría que olvidaseis tampoco unas cuantas bombonas de oxígeno ya que no podéis ni imaginaros lo que se respira en mi ciudad. Tan sólo deciros que el negocio que mayor auge está teniendo actualmente es la venta de oxígeno clandestino en los barrios más próximos a las industrias contaminantes.

El dinero ya es harina de otro costal. Como todos los humanos, necesito más. No sé si donde vivís vosotros hay que ir a la compra. Aquí acudimos al mercado un día sí y otro no. No podéis suponer lo que vale el pollo, o una docena de huevos, o la ropa, o un vídeo. La culpa, dicen, la tiene la inflación. Sea o no por la inflación el caso es que ir a comprar es peor que soportar un interrogatorio cuando te detenían por vago y maleante. No pido cientos de millones, no. Me conformo con unos cuantos «kilos» —millones en nuestra lengua— para poder tapar los « agujeros » que tengo y poder veranear como los ricos. Coche, por el momento, tengo, aunque no estaría de más uno de esos que salen en las revistas y miden varios metros. Sé que sólo vosotros podéis hacerlo. La primitiva, el cupón, las quinielas y la lotería no me lo han dado —y mira que juego— pero confío en que vosotros lo hagáis.

Amor tampoco me vendría mal. Pero no un amor desmesurado. Tan sólo deseo que mi poligamia —algún defecto habría de tener— se vea cubierta. Entiendo que para un Rey Mago lo del amor pueda parecer una vanalidad, pero para alguien como yo resulta una necesidad. Sé que en la foto que os envió apreciáis que no soy muy agradado, pe-



ro eso es algo que vosotros podéis solucionar. Lo que quiero deciros realmente es que hagáis ver —con vuestros poderes— a hermosas mujeres lo provechoso que sería conocer a alguien como yo. Me consta que en vuestro círculo se afirma que la carne es débil, pero es que vosotros no conocéis a «mi Maruja». En todo caso, si me concedéis esta petición, prometo llevar a los niños al cine una vez cada semestre, y pasar en casa el día de la madre. Tampoco quiero olvidarme de los mendigos a quienes, a partir de ahora, dejaré de insultar.

En lo referente al trabajo necesito unas cuantas gracias de vuestra parte. Deseo que mi jornada sea tan sólo de cuatro horas diarias. No sabéis como trabaja un funcionario del **Ministerio de Desgana**. Ocho horas en una ventanilla confundiendo a la gente resulta agotador. Este año me gustaría —así os lo suplico— ascender de categoría. Y, por supuesto, cobrar más que ahora. Estaréis de acuerdo conmigo, que 200.000 pesetas no bastan para que pueda vivir un matrimonio y sus dos hijos. Las vacaciones —tomad buena nota— me agradarían de tres meses al igual que los maestros. Y, por último, sería estupendo que colocarais a algún parado, no vaya a ser que nunca lleguen a saber lo que



es madrugar y trabajar durante muchas horas. Como veis, no pido para mí sólo.

Aunque para el próximo año os hablaré de la casa de protección oficial, la empresa que quiero montar y el seguro de prima única que quiero suscribir. Todo esto en los próximos Reyes Magos,

pero por el momento ya os indico mis pretensiones con antelación. Agradezco de antemano vuestra generosidad y confío en que, si vosotros no podéis con todo, vuestros pajes os echen un cable.

NICO MENDEZ

TU TRANQUILIDAD LO MERECE



CONSTRUCCIONES TECNICAS HERBA, S. A.

SAN JOSE DE CALASANZ, 7
Teléfs.: 682 24 36 - 682 68 78 - 682 25 13

GETAFE
(Madrid)

El Tintoretto, fuerte candidato al título

Brillo en la cancha

Todo marcha viento en popa y a toda vela en el Tintoretto, alternando la competición nacional con la presencia en Europa, mediante la copa Liliana Ronchetti. La agenda para las próximas semanas se presenta muy apretada, al jugar miércoles la Ronchetti y sábados la liga. El conjunto de Rafael Peyró está brillando con luz propia en ambas competiciones. En la liga marcha en el grupo de cabeza, sin perder de ojo al Masnou, el líder circunstancial. Pero donde Tintoretto se «desmelen» es en la copa Liliana Ronchetti, donde se rebela para ejercer un papel de comparsa en el difícilísimo grupo A, compitiendo con el actual campeón de Europa: Tuzla yugoslavo. Además del subcampeón italiano, Viterbo, y un potente conjunto polaco, Gdansk. Tintoretto venció a las transalpinas y puso en apuros a todo un campeón de Europa. Ahora, esperan «comerse» al equipo polaco. Para redondear estas horas felices, se acerca la recuperación de Paula Gonçalves.

El buen momento del Tintoretto le conduce directamente a la consideración de aspirante al título. Diez semanas estuvo sin conocer la derrota en la competición nacional, frustrada la racha por la selección olímpica, Banco Exterior. Pese a todo, permanece en el grupo de los elegidos, con tan sólo tres derrotas en su debe (Banco Zaragozano, Cepsa Tenerife y Banco Exterior) y habiendo derrotado en el Pabellón Juan de la Cierva al circunstancial líder: Microbank Masnou, el favorito para la consecución del título liguero.

Pero quizás, los mejores momentos, los más emotivos, importantes y transcendentales, se están viviendo en la com-

petición europea. Encuadrado en el grupo A, Tintoretto quiere rebelarse ante el papel de mero comparsa que se le había asignado en un principio. El historial de los rivales hacía pensar que al Tintoretto le costaría, incluso, conseguir una victoria en esta liguilla de cuartos de final.

Es verdad que impone el potencial de los contrincantes. El Saturnia Viterbo es el actual subcampeón de Italia, por sí sólo delata su alto nivel competitivo. Pero, además, presenta una amplia experiencia continental, con un subcampeonato de la Ronchetti (1985) en su haber, perdiendo en la final por 76-64 ante el entonces poderosísimo CSKA Moscú.

El Tintoretto saltó a la cancha respetando en exceso al Saturnia. El historial de las italianas bastó para poner nerviosas a las españolas, circunstancia que aprovecharon perfectamente éstas para cobrar ventaja sustancial en el marcador. Pero en la cruda realidad del parquet no era tan «fiero el león como lo pintaban».

Tintoretto perdió el respeto al conjunto italiano. Luchó y consiguió dar la vuelta al marcador. Al final, una angustiosa victoria de dos puntos (73-71) marcaba un hito en el baloncesto femenino hispano: se trataba de la primera victoria ante un conjunto italiano. La siguiente visita al pabellón Juan de la Cierva era de «órdago a la grande». Ni más ni menos que el vigente campeón de Europa, el Jedinstvo Tuzla de Yugoslavia, con la mítica Mujanovic en sus filas, todo un símbolo en el basket femenino europeo con sus 2,03 m.

La sola presencia de la versión en «pequeño» de Uliana Semenova asustaba al Tintoretto. Nuevamente se repitió la historia de las italianas. Alcanzaron una ventaja sustancial en los primeros minutos de hasta once puntos. Toda una lo-

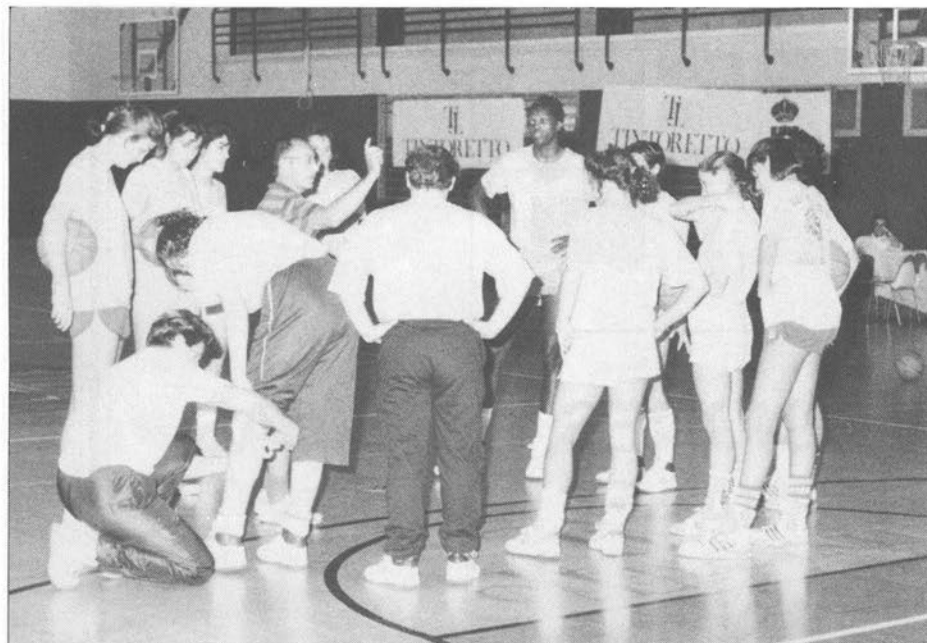

RESULTADOS

Primera Jornada

Tintoretto, 73; Saturnina Viterbo, 71
Jedinstvo Tuzla, 81; Gdansk, 77

Segunda Jornada

Tintoretto, 73; Gedinstvo Tuzla, 76
Saturnia Viterbo, 74; Gdansk, 66

CLASIFICACION COPA RONCHETTI

	J	G	P	F	C	Ptos.
1. Jedinstvo Tuzla	2	2	0	157	150	4
2. Tintoretto	2	1	1	146	147	3
3. Saturnia Viterbo	2	1	1	145	139	3
4. Gdansk.....	2	0	2	143	155	2

sa imposible de remontar posteriormente. Al final se rozó la proeza. Se perdió tan sólo de tres puntos. Nunca un conjunto español estuvo tan cerca de todo un campeón de Europa.

En caso de victoria, el **Tintoretto** se habría erigido en líder en solitario de este grupo A, lo que prácticamente constituiría soñar despierto, pues existen posibilidades de alcanzar las semifinales, a las que tan sólo tiene acceso el campeón del grupo. Dicha plaza está clara

mente reservada para las yugoslavas, quienes también son favoritas para la obtención del título europeo.

Pese a todo, es bonito ver cómo el baloncesto hispano avanza y reduce considerablemente las distancias con relación a las potencias europeas. Ahora, ya no somos las cenicientas del basket femenino continental. Ya «semos europeos».

RAUL GAMONAL

PROXIMOS PARTIDOS

16 enero 1990

Jedinstvo Tuzla - Saturnia Viterbo
Gdansk - Tintoretto

24 enero 1990

Saturnia Viterbo - Tintoretto
Gdansk - Jedinstvo Tuzla

31 enero 1990

Gdansk - Saturnia Viterbo
Jedinstvo Tuzla - Tintoretto

7 febrero 1990

Saturnia Viterbo - Jedinstvo Tuzla

8 febrero 1990

Tintoretto - Gdansk

Hasta siempre, Fernando

Fernando Martín, un ídolo caído por el rayo de la peste de estas últimas décadas: el tráfico. Un mes ha transcurrido, una eternidad por delante para recordar las excelencias del mejor baloncestista de todos los tiempos que ha dado España y el único que ha coronado el cénit de la NBA. Ahora, elevado a la categoría de mito, de lo inalcanzable. Nace, como es norma en nuestra sociedad, una leyenda a título póstumo que correrá a lo largo del basket y el deporte nacional. Lo trágico: su juventud, un brillante palmarés deportivo, una vida interior enigmática, herméticamente cerrada al exterior. Cumple todos los requisitos para elevarle a la categoría de mito y leyenda.

Su propia vida le maltrató. Su inconformismo le podía y le convertía en un ser especial, sensible, humano, que despreciaba la fama; precisamente lo que otros buscan con ansiedad. Buscaba errante una felicidad interior que tan sólo le llegó cuando acariciaba a su hijo Jan. Vivía para él. A menudo, tras el entrenamiento matinal con el Real Madrid, salía rápidamente a coger un avión con destino a Alemania. Con suerte, llegaba a la hora de recoger para Jan del colegio, charlar un rato y acostarle con el paternal beso en la frente. El último avión para Madrid le aguardaba de nuevo, de vuelta a su realidad inconformista. Era su lucha: lo demás no trascendía, no le importaba.

Nunca llegó a entender por qué era famoso, y menos tener que comportarse como tal. Tímido por naturaleza, re-

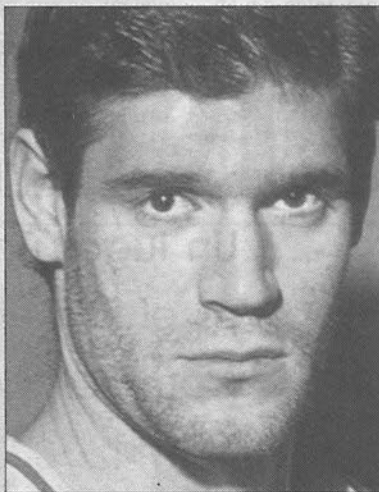

chazaba la mirada furtiva de los curiosos. Por desgracia, no podía pasar desapercibido. Huía de los tópicos de la vida misma. Odiaba ser el mejor jugador de baloncesto de España. Tan sólo era un adolescente cuando se encontró de bruces con la fama, la notoriedad de jugar en el Real Madrid y la selección española. Diecisiete años. Aún resue-

nan en Lolo Sainz las tímidas e incomprendidas palabras de Fernando Martín cuando el técnico le incorporó al primer equipo para disputar el mundial de clubes. «¿Qué pinto aquí rodeado de estos monstruos? Soy un crío. No creo merecerlo». Fue su bautismo en la élite que ya nunca abandonaría.

Ese adolescente maduró pronto. Vivió deprisa, se saltó la pubertad para desembocar en el mundo del adulto. Deseaba triunfar y lo consiguió. Perdió entonces su intimidad y ahí, justo en ese instante, comenzó su lucha interior. La fama le ahogó. Buscaba una explicación a la estúpida veneración humana al famoso, sin conceptuar a la persona. Nunca entendió el interés de la prensa y del público por conocer aspectos de su vida privada.

Agrio con el exterior, cálido en el interior. Fernando Martín: «un rebelde con causa» que tan sólo tenía en consideración la paz interior. Huía de la fama. Buscó, sin encontrarlo, ese anonimato del simple trabajador. Ahora, a título póstumo, el pueblo lo eleva a la categoría de mito. Fernando Martín continúa negándose...

RAUL GAMONAL



Ya no hace falta cruzar
medio Madrid para ir de
compras, pasar por el
mercado, buscar
accesorios de bricolage,
arreglar el coche, tomar

**YA ESTA
ABIERTO**

algo, ver buen
cine, bailar... Todo
lo que te
apetece hacer a
ti y los tuyos está
en Parquesur.

Un lugar único, por algo
es el Primer Parque
Comercial de Europa.
Con 420.000 m² llenos de
vida para disfrutar al
máximo de todo. Que no
te lo cuenten. Ven a
Parquesur, es total.

SIN ACRITUD

Bravatas y huelga

A comienzos de temporada Federación y clubs de Segunda B llegaron a un acuerdo —se entendió en su momento que ventajoso por ambas partes— según el cual los clubs dejaban de participar en la Copa del Rey a cambio de recibir un millón de pesetas. Dinero con el que se les resarcía de su exclusión de la competición del K.O. en la que, los menos, tenían la posibilidad de encontrarse con uno de los grandes en una eliminatoria que pudiera aliviar parte de sus dificultades económicas. En lo que a la Federación concierne, conseguía de esta forma reducir la competición y aliviar el calendario de los clubs de Primera División; verdaderos interesados e indirectos artifices del entramado. Hasta aquí, dadas las circunstancias, todo normal. La Federación —a cambio de 80 millones— dejaba contentos a los equipos de Primera, y los de Segunda B se aseguraban una cantidad que difícilmente podían conseguir en una competición en la que están llamados a sobrevivir muy poco.

El segundo capítulo de esta historia se atisba en el mes de noviembre. Para entonces los clubs entienden que la Federación debía haber satisfecho su parte del acuerdo y que cada equipo ya tenía que haber ingresado su «milloncete». Al no ser así los clubs alzan sus primeras voces de malestar, instando a la Federación para que solucione el asunto cuanto antes. Para ello, la Comisión de Clubs de Segunda B convoca una reunión en la que únicamente se toma el acuerdo de acelerar el diálogo con la Federación y, más en concreto, con su presidente, **Angel María Villar**. Ocurre que en los pasillos de esa reunión unos cuantos adelantados deciden, por su cuenta y riesgo, proclamar a los cuatro vientos y sin contar con nadie su decisión de adoptar medidas de fuerza, si en un plazo breve no se adelantaba el dinero. Medida que no era otra que la de ir a la huelga. Así de simple.

Entre estos adelantados se encontraba el presidente del Getafe, **Antonio de Miguel**, interlocutor habitual de los clubs madrileños de la categoría y que, para sorpresa de muchos, se erigió en principal protagonista de la amenaza/bravuconada de ir a la huelga. Incluso al extremo de marcar una fecha límite.

NI que decir tiene que la cuestión adquirió tintes de gravedad desde el momento en que los distintos medios de comunicación recogieron la noticia. Fundamentalmente porque el protagonista y principal instigador del asunto se empeñó desde el primer momento en abanderar en nombre de todo un colectivo su idea personal, muy respetable eso sí. Protagonista e instigador que responde al nombre de **Antonio de Miguel** cuyo grave error, insisto, radica en lanzarse al vacío sin paracaídas. Es decir: amenazar con ir a la huelga contando únicamente con sí mismo.

Tan claro esta el asunto que al poco tiempo se produce la reunión en la que clubs y Federación llegan a un acuerdo. El gerente del Orense, **José Ricardo Fernández**, portavoz de la Comisión de Segunda B, declara lo siguiente a los medios de comunicación: «**La Comisión de Segunda B nunca se ha pronunciado oficialmente al respecto de una huelga. Cada cual es muy libre de exponer sus pensamientos, pero por encima de todo está la Comisión de Segunda B, y, por supuesto, nosotros no somos los indicados para tomar una decisión en ese aspecto. Para ello tendríamos que promover una asamblea de todos los clubs de Segunda B. En nuestro ánimo nunca estuvo ir a la huelga. La Comisión de Segunda B nunca tomó ese acuerdo.**».

La conclusión es tan evidente como que el portavoz autorizado, es decir, el gerente del Orense —porque así lo han querido los clubs— aclara que en ningún momento se ha pensado la posibilidad de la huelga, mientras que un simple presidente del club, el del Getafe, lanza al aire amenazas con el agravante de no estar respaldado por los clubs. ¿Cómo se explica?

Una vez más la imagen del Getafe ha resultado distorsionada por el único afán de un presidente con ánimo de protagonismo, incapaz de medir las consecuencias y, en este caso, perjuicios de sus bravatas e inconsciencia. Seguimos en la línea.

ALFREDO DURO



RESTAURANTE

PARQUE DE AHUMADA
VALDEMORO

NEUMATICOS
JOAQUIN

SERVICIO TECNICO ESPECIALIZADO
GEOMETRIA • PARALELO • RECAUCHUTADOS
DIRECCION • EQUILIBRADOS • REPARACION DE TURISMOS,
CAMIONES Y MAQUINARIA OBRAS PUBLICAS



MICHELIN Polígono Industrial San Marcos - Tel. 682 87 64 - GETAFE

Manuel Gallardo: «es lo mejor que me ha pasado tras el accidente»

Merecido homenaje a un «campeón»



El pasado 14 de diciembre el pueblo de Getafe tributó un cálido homenaje a Manuel Gallardo vecino de Perales del Río y deportista nato. Este hombre al que un día el destino le jugó una mala pasada sufre, desde que tuvo un accidente de tráfico, una paraplejia de hombros hacia abajo. El homenaje reunió al At. de Madrid —siempre dispuesto a colaborar en este tipo de actos humanos— y a una selección de jugadores de la zona sur de Madrid.

El resultado, dos a uno para el Atlético, es lo de menos. Lo importante era acompañar a Manuel Gallardo, darle ánimos para seguir luchando. Un acto emotivo al que también quiso sumarse el buen tiempo: no llovió. Todos queríamos que Manuel Gallardo sintiese el apoyo del pueblo de Getafe. El no olvidará nunca la fecha: «Es lo mejor que me ha pasado después del accidente. Me eleva la moral para seguir luchando».

«Radio Reloj». De 6 a 8'30. De Lunes a Sábado. Realiza: Carlos Sáiz.

Tómatelo como un acto diario de solidaridad.

Mientras tú, poco a poco, vas entrando en contacto con la cruda realidad de que hay que levantarse, nosotros te vamos



contando, en muy pocas palabras, todo lo que pasa: el tiempo, la hora, el tráfico, los sucesos y las últimas noticias.

Nos encanta hacerlo. Y no precisamente por fastidiar.

60 Emisoras y tú, en Cadena.

Rato Getafe, 101.8 F.M.

Manuel Gallardo tiene, en la actualidad, 24 años. Casado desde hace nueve meses, vio truncada su vida tras un maldito accidente de tráfico. Todo un deportista que nunca pisó la élite, pese haber tenido —por sus cualidades— oportunidades para ello, prefirió dedicarse plenamente al disfrute del deporte en compañía de amigos, sin obligaciones profesionales. Juntos jugaban en el equipo de la Asociación de Perales del Río, donde según sus propios compañeros, era la figura. Quizás, este dato sea el más intrascendente. Era uno más en el equipo.

No sólo necesitan un homenaje las grandes figuras que caen en desgracia. El deportista de base también lo merece... en mayor medida. Por ello, el homenaje a Manuel Gallardo fue justificadísimo. Fue un homenaje a un hombre íntegro, un deportista anónimo que ve cambiada su vida tras un accidente.

Manuel Gallardo, recién casado con Granada, compañera inseparable, es todo tesón. Asombra su fuerza de voluntad. En unos meses, gracias a ese esfuerzo personal, ha evolucionado tremendamente en su paraplejía. Ya mueve los brazos perfectamente. **Pedro Castro**, alcalde de Getafe, comentaba su grata sorpresa al comprobar la evolución de Manuel. Castro recordaba su última visita al Hospital de Paraplégicos de Toledo.

La situación económica de Manuel Gallardo también ha sido un motivo más de ayuda. Apenas llevaba unos meses trabajando cuando sufrió el infortunado accidente. Con lo cual, la pensión que le corresponde no supera las 18.000 pesetas, cantidad con la que Manolo y su familia no pueden hacer frente a los gastos que su enfermedad y proceso de recuperación requiere.

Más de un millar de personas acudieron al homenaje, con una recaudación superior a las trescientas mil pesetas, que irán a parar íntegramente a Manuel Ga-



llardo. Todas las personas que quieran colaborar, aún están a tiempo. Permanecen a la venta entradas en las oficinas del Getafe C.F., en la Fundación Pública de Deportes o en cualquier asociación de vecinos de Perales del Río.

Antes del inicio del encuentro, Manuel Gallardo saltó al campo para agradecer personalmente las muestras de cariño del público reunido en Las Margaritas. Allí mismo, en el centro del campo, recibió placas de diversos organismos, pero la más especial se la entregaron sus propios amigos del barrio de Perales del Río. La emoción pudo con él... y con nosotros. El público, puesto en pie, aplaudió sin cesar durante unos minutos. Era la mejor jugada que ha acogido el campo de Las Margaritas. Ni Di Stefano ni Pelé en sus tiempos habían levantado tantos y tan cálidos aplausos, emociones y sentimientos.

Luego, llegó el partido. Al final, los últimos cinco minutos, sus compañeros y amigos del equipo de Perales del Río, Quique, Santi... saltaron al terreno de juego para rendir su homenaje al eterno compañero. El resultado, lo de menos. La mejor jugada ya se había realizado.

RAUL GAMONAL

NO ESTAS SOLO...

En el recuerdo de **Manuel Gallardo** quedará grabada la fecha del 14 de diciembre de 1989, día en el que conseguía el alta en el Hospital de Paraplégicos de Toledo y recibía, a la vez, un cariñoso homenaje de la afición de Getafe y sus amigos. Mucha emoción centrada en un día. Pero la fortaleza de Manolo es grande. Nada puede con su moral.

—¿El 14 de diciembre, tiene un gran significado para ti?

—**Fue un día importantísimo para mí, por el alta médica.. Pero, sobre todo, por el homenaje. Es lo mejor que me podría pasar después del accidente.**

—El apoyo humano te ayuda a superar estos trances amargos.

—**Mucho, muchísimo, la verdad es que es lo mejor. Después de todo lo que he pasado es una ayuda, sube la moral. Me ayuda a seguir teniendo esperanzas, por lo menos sé que no estoy solo.**

—La gente de Getafe se ha volcado en tu homenaje...

—**No he podido seguir de cerca el desarrollo previo del homenaje porque acabo de salir del Hospital de Toledo. Cuando he llamado por teléfono, mis padres me lo han comentado... el agrado y la fe con que la gente lo hace.**

—Eres un deportista nato. Nunca has pisado la élite, pero desde siempre has jugado al fútbol.

—**Era... Vamos, ahora ya ni para el arrastre.**

Manolo Gallardo contesta con sinceridad, entereza. A mí se mi cae el mundo encima. Manolo asume su papel y es él quien más animado se encuentra, respondiendo con fuerza.

—Me han dicho que eras un buen futbolista, la figura del equipo de Perales del Río.

—**Era un buen futbolista, pero lo que pasa es que me ha gustado jugar siempre con los amigos. He tenido oportunidades para ir a equipos grandes, pero no quería compromisos serios.**

—El fútbol es una de tus pasiones. ¿De qué equipo eres?

—**Del Atlético de Madrid.**

—Precisamente el conjunto que vino a tu homenaje; mayor orgullo, entonces.

—**Sí, orgullo y satisfacción.**

RAUL GAMONAL

Nos encanta despertarte. Y no es por fastidiar.



En los últimos años se observa un aumento de esta enfermedad

La Sífilis

La sífilis es una enfermedad de transmisión sexual que padecen aproximadamente 50 millones de personas cada año. Producida por la «*espiroqueta treponema pallidum*», la sífilis se caracteriza por períodos de enfermedad florida que alternan con años de latencia; es decir, sin síntomas. Este mal puede afectar a cualquier tejido u órgano vascular del cuerpo y también puede incidir en el feto (sífilis congénita).

La Sífilis es un nombre que va inevitablemente ligado, en medicina, a un mal lleno de historia y leyenda. Tal denominación comenzó a ser usada a raíz de un poema de **FRACASTORIUS** —en 1530— en el que se nombra a un tal «**Syphylus**» al parecer pastor quien padecía esta enfermedad. Este tipo de trastorno infeccioso también fue conocido como «**LUES**» (derivado en este caso del latín «**lues venereum**») término que designaba cualquier enfermedad venérea.

Durante muchos años y siglos esta infección causó verdaderos estragos. Sólo a principios de este siglo, en 1910, **Ehrlich** sintetizó un producto derivado del arsénico, el «**salvorsan**», que significó el nacimiento del primer quimioterápico eficaz para combatir la sífilis. La penicilina es la terapéutica de elección, dependiendo la dosis del periodo de la enfermedad.

EPIDEMIOLOGIA

Esta enfermedad existe en todo el mundo. Como dato a tener en cuenta, decir que entre los años 1946 y 1955 se

registró un notable descenso en el número de casos debido —entre otras razones— a un mayor cuidado de la higiene y, sobre todo, a la utilización de los antibióticos.

Sin embargo, últimamente se ha observado un recrudecimiento de la enfermedad que podría achacarse a diversos factores: primero, a una mayor libertad sexual en la actualidad; segundo, a la precocidad de las relaciones sexuales; y, por último, a la elevada proporción de chancros femeninos que pasan inadvertidos, debido a que el médico no piensa tanto en la sífilis a la hora de realizar un diagnóstico.

CLINICA

La sífilis tiene una importancia clínica particular porque empieza de modo insidioso (no hay signos ni síntomas alarmantes). Muchos clínicos, entre ellos **OSLER**, han llamado a esta infección el «**gran mimo**» o la «**gran simuladora**», porque según los estadios que atraviese puede parecerse a otras enfermedades.

El *treponema pallidum* penetra a través de las mucosas sanas o por peque-

ñas abrasiones cutáneas, y de allí pasa a la sangre casi inmediatamente. Por ese motivo cabe considerar la sífilis como una enfermedad generalizada desde el principio. El periodo de incubación es de unas 3 a 6 semanas, después de las cuales aparece el chancro en el lugar de la inoculación. El chancro es una úlcera en la mucosa o en la piel que ha estado en contacto con el *treponema*.

Si no se trata la sífilis con la aparición del chancro, ha lugar el periodo primario o de invasión que durará unas doce semanas, después de ese tiempo aparece una erupción cutánea (parecida a la roseola) consistente en manchas rosas por todo el cuerpo. Este periodo dura de 1 a 4 años, y el individuo sigue siendo contagioso (por medio, esta vez, de sus lesiones cutáneas y no del chancro, que cura espontáneamente).

Posteriormente aparece el periodo terciario, en él la infección tiende a circunscribirse a determinados órganos, como son: la aorta, el sistema nervioso cen-



La actividad nocturna de esta conocida calle madrileña es un permanente foco de infecciones venéreas.

tral (SNC), el hígado y el pulmón, entre otros. A esta forma de lesión se la ha llamado lesión «gomosa», consistente en una especie de «quiste» en el cual siguen existiendo treponemas, aunque las defensas del cuerpo han quedado aisladas y concentradas en determinados sitios. En este periodo puede quedarse estancada la enfermedad hasta la muerte del sujeto (en esta fase ya no es contagiosa).

Es característico de la infección sifilítica la intermitencia y variedad de sus manifestaciones. En el primer periodo, la sífilis es local (el chancro), en el segundo es generalizada (sangre, piel, etc.) y, en el tercero, vuelve a ser localizada. Las lesiones de los dos primeros periodos son reversibles y curan sin secuelas, en cambio las lesiones producidas en el tercer periodo suelen dejar cicatrices o atrofas. Conviene recordar, sin embargo, que los síntomas correspondientes a cada periodo pueden imbricarse e incluso invertirse su orden de aparición.

1. El chancro sifilítico:

Aparece a las tres semanas del contagio (de 10 a 90 días). Puede ser genital o extragenital, único o múltiple. Generalmente se asienta en el prepucio, frenillo, meato uretral, labios mayores y clítoris. En la boca se encuentra en la lengua, labios y amígdalas. En la infección sifilítica el chancro representa el lugar de contagio, la puerta de entrada y punto de diseminación de la misma. Como ya hemos dicho, se trata de una úlcera de color rosado, indolora, repleta de treponemas y rodeada de un rodete de piel dura como si fuese un cráter.

En este estadio se puede confundir con el herpes genital, el chancro blando, el linfogranuloma venéreo, lesiones traumáticas, micosis, carcinomas, etc...

A las seis semanas del chancro, el treponema invade los ganglios inguinales (primera barrera defensiva del organismo).

2. Si el individuo no es tratado aparece el periodo secundario:

En un 80% de los casos aparece una erupción cutánea con forma de manchas rosas por todo el cuerpo (exantemas). Estas manchas desaparecen solas al cabo de unos 20 días. Pero, en ocasiones, la piel no recupera su color y permanece blanda (leucoderma sifilítico). Estas lesiones aparecen sobre todo en la frente, región genital y espalda.

Durante el periodo secundario, fundamentalmente al principio, la diseminación de la enfermedad produce malestar, astenia, adelgazamiento y caída del cabello. Puede haber ligero aumento de la temperatura y dolores articulares, pero sobre todo existe un aumento de tamaño de los ganglios linfáticos de todo el cuerpo.

En este periodo puede verse afectado el sistema nervioso central (SNC) (simulando una meningitis, por ejemplo), el riñón, el hígado, el ojo, los huesos y las articulaciones. Como puede deducirse es difícil de diferenciar de otras enfermedades. Para terminar, una vez en este periodo, el 50% de pacientes no tratados quedan estabilizados y nunca vuelven a sufrir los síntomas de la enfermedad. El otro 50% pasa al periodo terciario.

3. El periodo terciario:

Se caracteriza por la aparición de las lesiones gomosas en hígado, sistema nervioso central y aorta. Con frecuencia se produce entre los 4 y 25 años después del contagio. En este estadio los órganos más afectados son la aorta y el sis-

FORMAS DE CONTAGIO

La sífilis se adquiere, en general, por contacto sexual, por contacto oral y por transfusión de sangre (actualmente esta forma de contagio es del todo excepcional, debido a los métodos de detección rutinarios realizados en los bancos de sangre) o por paso a través de la placenta (sífilis congénita).

La gran mayoría de casos se presentan en el grupo de edad con mayor actividad sexual (15-30 años) y en determinados países su incidencia es mayor entre razas no blancas, probablemente por desigualdad socioeconómica más que racial. De todas formas, adquirir la sífilis no resulta tan fácil como otras enfermedades de transmisión sexual. Algunas estadísticas demuestran que, por regla general, son necesarios más de un contacto para padecer la enfermedad.

tema nervioso central, produciéndose la llamada sífilis cardiovascular y la neurosífilis. El resultado de una lesión neurológica generalizada puede adoptar además la forma de parálisis general progresiva (PGP) o la tabes dorsal (del latín, agotamiento). La PGP se caracteriza por demencia progresiva, alteraciones del habla, debilidad, alucinaciones y delirios. La tabes dorsal consiste, por tanto, en un proceso en el cual las neuronas de la médula espinal degeneran produciendo incontinencia urinaria, dolores lancinantes, parestesias, dificultad para andar, etc. Todo ello hace difícil su diagnóstico diferencial con otras patologías del sistema nervioso central (SNC).

La publicidad de
El Progreso de Getafe
es una inversión rentable

EL PROGRESO DE GETAFE

Departamento de Publicidad
Teléfono 682 64 54

SETENTA

TECNICA SETENTA INFORMATICA, S.L.

C/. PIZARRO, 6
TELEFS. 682 73 39/95
28902 GETAFE

**Meçanización de empresas
Informática y máquinas de oficina
Reparación y venta
Consumibles y software**

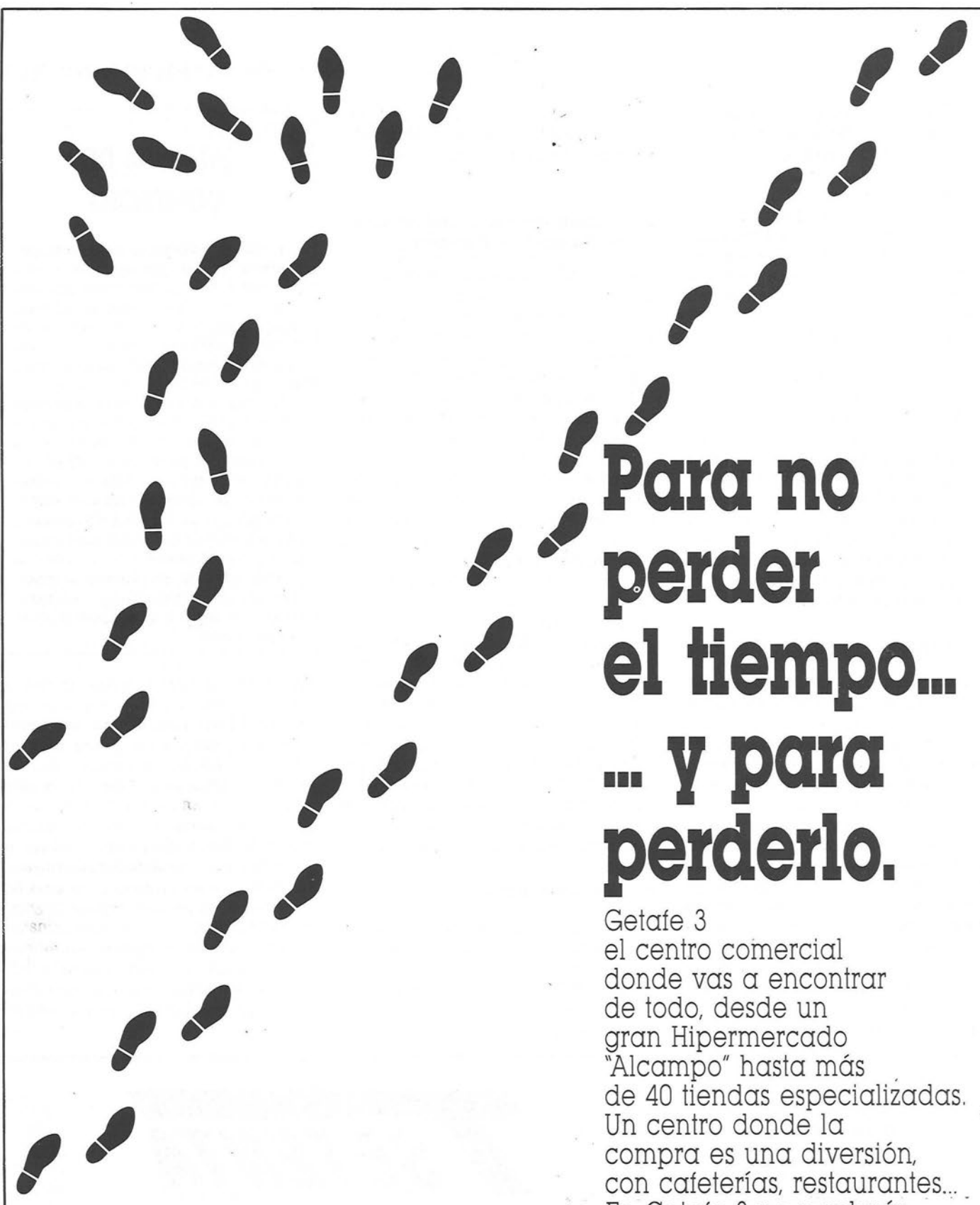

**Para no
perder
el tiempo...
... y para
perderlo.**

Getafe 3
el centro comercial
donde vas a encontrar
de todo, desde un
gran Hipermercado
"Alcampo" hasta más
de 40 tiendas especializadas.
Un centro donde la
compra es una diversión,
con cafeterías, restaurantes...
En Getafe 3 no perderás
el tiempo.

GETAFE  **CENTRO
COMERCIAL**
d e t o d o

La interacción: el mejor juguete

RESACOSOS aún de estas fechas, donde la licencia y el bullicio son norma autorizada, nos queda lejos la pelea diaria: «**Me lo pido**», «**no, me lo he pedido yo antes**»... Al final, los Reyes Magos, Santa Claus, Papá Noel, papá Juan y mamá Leonor han conseguido satisfacer parte de la ilusión de los niños y, cómo no, parte de la cuenta de los jugueteros a costa de la nuestra, es el «agosto muñequero». Toda clase de pises, guiños, varitas mágicas, intelectos, etc. se han colado en nuestra casa a través de la ventana más difícil de cerrar.

La publicidad planificada en horarios, audiencia, atractivos y, en muchos casos, engaños abusivos, premeditados y, lo que es peor, consentidos, ha hecho mella en la cabecita de los pequeños absortos en tonillos, colores, marcas, etc., marcando sus gustos y, en la mayor parte de los casos, nuestros disgustos.

Ha aumentado nuestra angustia por falta de espacio y ha crecido la familia con muñecos que se dedican todo el día a agarrarnos el dedo, monstruos pechugones y belicosos que a la más mínima se «**cepillan**» al que nos agarra el dedo con la consiguiente trifulca familiar... y, lo que es más sibilino, estupendas «**muñecas-mamá**» que nos paren en el comedor un minúsculo rubio/a o moreno/a, según nuestro gusto. Artilugios que han gozado de la atención de nuestros hijos durante los dos o tres días que duran las pilas o el instrumento en sí.

CUANTOS de nosotros hemos pensado en esas características que siempre por estos días se encargan de recordarnos los psicólogos, pedagogos, sociólogos... y demás «**logos**» que hablan de los niños... Repetirlas aquí y en este momento no tendría mucho sentido, pero conviene tenerlas presentes en otras ocasiones.

En realidad, para elegir un juguete no hay que devanarse los sesos, pero sí sería bueno saber qué potencialida-

des desarrolla en el niño el acto de jugar y los juguetes que utiliza. Bastaría fijarnos en los aspectos teóricos y prácticos que pretende desarrollar la nueva reforma educativa que muy probablemente entre en vigor el año próximo.

Antes de comentar algunas características concretas de esta nueva orientación educativa, me gustaría resaltar la importancia que tiene el juego y su instrumento, el juguete, en todo el proceso de aprendizaje y desarrollo del niño. En los primeros años, la mayor parte de esos aprendizajes se producen a través de modelos y de la propia experimentación del niño sobre su entorno inmediato, hasta lograr interiorizarlos como hábitos, actitudes, valores, etc.

Poned a jugar a vuestros hijos pequeños con algún muñeco y os sorprenderéis de lo que se parece esta situación a lo que el niño vive en casa, a lo que vive en el colegio, con sus amigos... es muy probable que ese comportamiento signifique más una reproducción de nuestro actuar con ellos, que una elaboración suya, difícil de hacer para él/ella hasta una edad más avanzada. Si que esto nos bloquee ni nos angustie en exceso y nos haga retraernos en nuestra tarea educativa, hemos de reconocer que el tema es suficientemente importante como para hacernos reflexionar.

VOLVIENDO a la reforma que nos viene pisando los talones y que es necesario conocer si no queremos quedarnos fuera de las decisiones sobre algo que afectará a nuestros hijos muy directamente, quiero dejar claro que creo que debemos confiar plenamente en su espíritu teórico y de contenidos. Es una de las mejores teorías educativas europeas, aunque otra cosa es la forma en la que se lleve a cabo, las condiciones en que se encuentra la escuela (material y estructuralmente) y lo que se precisa para que esta nueva orientación cuaje en su

totalidad, un largo camino que sin duda para algunos se convertirá en calvario.

Pues bien, sobre el tema que nos ocupa, en la declaración de intenciones de la reforma educativa se plantean una serie de objetivos a conseguir:

— Educación social y moral a los alumnos a través de actitudes y valores que les hagan tener opciones responsables dentro del pluralismo de la sociedad «**moderna**».

— Una educación no discriminatoria en función de sexo, aptitudes, intereses, raza u origen social.

Frente a esto, y en el mismo entorno social, ocurren cosas como:

- Siempre es el muñeco el que lleva a pasear a la muñeca.

- Las peleas en el castillo de «**no-sequién**», siguen posibilitando el espíritu de no pacifismo de los niños.

- Siempre hay una «**Pancy**» o una «**Chatel**» para los bolsillos no excesivamente acomodados.

- Juegos de «**relaciones sociales**» donde el objetivo es ganar a todos (¿os imagináis un juego donde sólo se ganara si todos aunaran esfuerzos?, pues seguro que lo hay).

- Muñecas que son para niñas y juegos que desarrollan la creatividad donde sólo aparecen niños.

- ¿Cuántos muñecos negros, gitanos, etc. habéis visto en la publicidad general?

UNA recomendación: si el niño se desarrolla más óptimamente en la interacción con su entorno, adultos, iguales, etc., no os forcéis en aislarlos, regaladle durante todo el año esa posibilidad de interacción a través de instrumentos que pueda compartir y completar con los de sus amigos, bajad con ellos al parque, planteadle dudas en sus juegos... jugad con ellos, es lo más rentable y también lo más completo.

JOSE DE LA CORTE
Psicólogo y Logopeda



ENA TELECOMUNICACIONES, S.A.

Carretera de Andalucía, Km. 12,500

(Polígono Industrial ADARO)

Teléfonos: 682 85 94 - 682 85 11

Telex: 22123 TLCON Fax: 681 53 94

28906 GETAFE (Madrid)

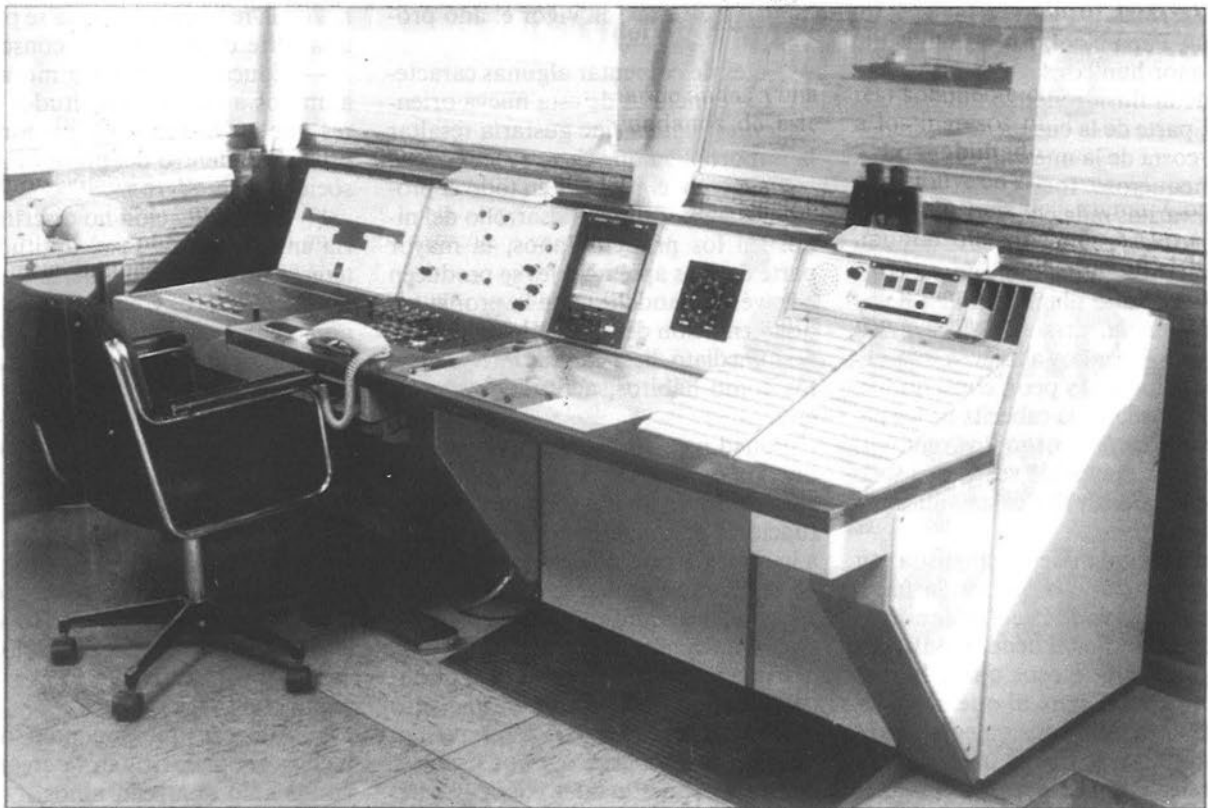

FABRICACION PROPIA

Telefonía Selectiva

- Puestos de mando para regularización de tráfico ferroviario.
- Sistemas telefónicos en B.F. para oleoductos, gaseoductos y transporte de fluidos en general.
- Centros de conmutación en baja frecuencia.
- Teléfonos de intemperie.

Centros de Telecomunicación

- Consola de control de tráfico aéreo (Civil y militar).
- Sistemas de telecomunicación para aeropuertos.
- Sistemas de ayuda a la navegación.
- Centros meteorológicos.

Material de Empalme y Conexión

- Repartidores de cables.
- Cajas terminales para exteriores.
- Manguitos de empalme para cables urbanos.
- Regletas de conexión con dispositivo de corte y prueba.
- Regletas de conexión rápida sin soldadura ni «rapinado».
- Cabezas de cable.
- Bobinas pupin.
- Armarios de subrepartición.
- Regletas de corte y prueba con protección.

El equipo de gobierno getafense no admite más «basureros»

Contraofensiva ambiental

Increíble, pero cierto. El Ayuntamiento de Getafe ha solicitado la instalación de un vertedero de escombros de la localidad junto a la Plaza de la Villa del ayuntamiento madrileño. Esta medida responde a la contraofensiva desencadenada por Pedro Castro y los suyos ante la táctica utilizada por las huestes de «Espinete» Sahagún, que pretenden convertir un lugar protegido en su basurero particular.

Las reacciones no se hicieron esperar en la localidad sureña. Los responsables municipales montaban en cólera. «**Esto es la venganza de Sahagún**» decían unos, «**la Comunidad declara la zona como parque regional y el ayuntamiento de la capital va a poner el estiércol**» afirmaban los otros.

La pelota está en el tejado, pero las «**ídem**» de los ciudadanos de Getafe empiezan a inflamarse. Todos los barrios de la periferia están, desgraciadamente, acostumbrados a ver basuras y, ahora que empezaban a desterrarse estos lugares, los sesudos ediles de la capital deciden colocarnos más «**despojos**». «**Hasta aquí podíamos llegar**» es la frase más comentada.

Habrà que ver las caras de los inquilinos de la calle Mayor o de la Plaza de la Villa asomados en sus balcones, viendo como toneladas de escombros sepultan, día a día, la estatua central de la plaza. Imagínense a la señora que sale a tender la ropa y tiene que desistir ante la avalancha de polvo que se le viene encima. Estupefacción en estas gentes ante la riada de «**marginados**» que rebuscan entre los vertidos y tienen que

aparear el carro y la bestia en el carrilbus de la calle Mayor. Demasiado para personas que no están habituadas a este panorama, aunque el sabor antiguo volvería a las calles con el constante trasiego de carros tirados por animales. Uno podría imaginarse estar viviendo en el Madrid de principios de siglo, si ni fuese por los escombros.

Muchos empiezan a preguntarse si esto puede llegar a realizarse. Lo que queda muy claro es que no se debe jugar con los espacios verdes que aún quedan por este «**sur maldito**». Señores ediles, parlamentarios o asambleístas, déjense de jugar con las cosas serias y dedíquense a adecentar zonas vitales para el Madrid del futuro.

Aquí, en el sur, los escombros han sido habituales desde la época de «**Carolo**» y parece que se está por la labor de seguir manteniendo uno de los muchos basureros que siempre ha otorgado algún «**ilustrísimo**». Se ha apostado por un parque regional y no por las inmundicias. No son compatibles los cernícalos primillas con los vertidos. Las cigüeñas no hacen sus nidos con ladrillos. En fin, aquí se quiere disponer de lugares

gratos a la vista y no del trasiego constante de las «**mierdas**» que otros no quieren.

La otra opción es clara. «**Si el equipo del señor Sahagún decide instalar un vertedero en Getafe, me comprometo desde aquí a depositar mi bolsa de basura todos los días en la Plaza de la Villa, a pesar del cariño que le tengo al lugar**».

NICO MENDEZ



(Fotos: Antonio Tiedra)

Agustín Rodríguez Sahagún y su equipo pretenden colocar a los getafenses su «basurero particular» en el futuro Parque del Manzanares.

NEUMATICOS

JOAQUIN

SERVICIO TECNICO ESPECIALIZADO
GEOMETRIA • PARALELO • RECAUCHUTADOS
DIRECCION • EQUILBRADOS • REPARACION DE TURISMOS,
CAMIONES Y MAQUINARIA OBRAS PUBLICAS



MICHELIN Polígono Industrial San Marcos - Tel. 682 87 64 - GETAFE

Análisis crítico de una «corta» reforma

El sistema fiscal español

La fiscalidad es una cuestión de suma importancia porque se trata de que, una vez pagados los impuestos por los ciudadanos, éstos supongan la base material para la actuación del Estado en servicios públicos, inversión pública, infraestructura, políticas de protección y bienestar social, etc... Esta es la base de la que parte este artículo y sobre la que pivota nuestro colaborador excepcional quien, a pesar de su prisma político particular, aporta una visión clarificadora.

En un tema de estas características, y para hacer un breve análisis sobre la fiscalidad, parece conveniente que comience por su propia definición, en aras a intentar clarificar de la manera más sencilla posible un asunto que —casi pudiendo parecer premeditado— trae de

cabeza y sume en un mar de dudas a una gran parte de los ciudadanos de este país.

Parece obvio que la justicia fiscal debe reflejarse en función de la relación entre recursos económicos y cargas o impuestos. De esta manera, el sistema fiscal justo será aquel que descansa sobre los que más tienen, para que, a continuación, el Estado pueda tener los medios necesarios para elevar el nivel de vida de los que disponen de menos recursos.

De todos los impuestos, el Impuesto sobre la Renta de las Personas Físicas (IRPF) es el impuesto fundamental tanto para garantizar a la Hacienda Pública una importante fuente de recursos como por su potencial para contribuir a una progresiva distribución de la renta recaudada. En este sentido, es fundamental que los trabajadores conozcan y sean conscientes de que soportan la parte más pesada de la recaudación fiscal, aportando el 70% de los ingresos públicos, mientras que el resto de las rentas (profesionales, empresarios, agriculto-

res) solamente contribuyen en un 30% a los ingresos públicos.

Lo «abultado» del «fraude fiscal» contribuye en este caso a hacer más grave la injusticia del sistema. Como dato, apuntar que en el año 87 las rentas del trabajo declaradas fueron el 100%; los rendimientos empresariales constituyeron el 59%; las actividades agrícolas el 22% y los capitales el 13%. Así resulta que un empresario agrícola declara ingresar menos de la cuarta parte que un trabajador medio, y un empresario individual poco más de la mitad. Por tanto, estos datos apuntan claramente dónde se encuentran las bolsas de fraude fiscal y ponen en evidencia a la propia Administración, que ha permitido la ocultación de rentas de los empresarios individuales.

Esta situación no parece que vaya a resolverse a través de la Reforma del IRPF hecha por el gobierno, obligado por la Sentencia del Tribunal Constitucional, sino que puede agravar los grandes problemas de la fiscalidad: injusticia y fraude.

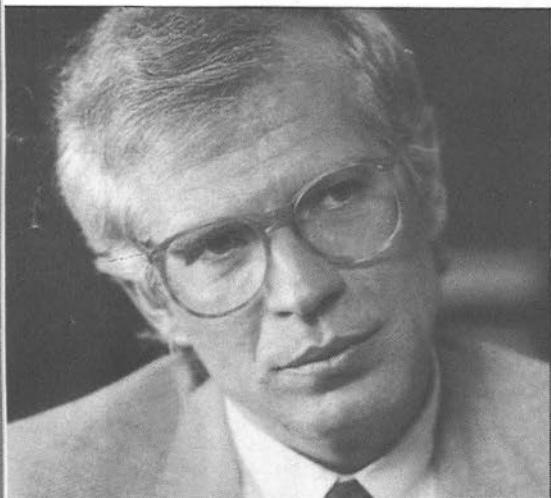

José Borrell, secretario de Estado de Hacienda.

EN MEDIO AÑO LO UNICO QUE PAGARA SERA LA GASOLINA

Montego. Desde 1.840.000 ptas.

Rover 216. Desde 1.645.000 ptas.



Hasta 6 meses sin cuotas.
Las mejores condiciones en la financiación.

COMASA



AVDA. DE ESPAÑA, 5 • TEL. 696 28 15
GETAFE

Es por todos estos puntos que agravan aún más el sistema fiscal hasta ahora vigente por lo que desde I.U. de Getafe, aprovechando la amabilidad de «El Progreso», queremos dar a conocer las alternativas que propugnamos para la elaboración de una nueva Ley de IRPF para que de efectivo cumplimiento a los principios de generalidad, igualdad y capacidad económica. Estas medidas, de manera sucinta, serían las siguientes:

a) Eliminación del límite de tributación conjunta por IRPF para las fortunas más altas, pues favorece la existencia de patrimonios ociosos.

b) Favorecer a las rentas del trabajo, que podría ser mediante la tributación del 80% de los ingresos brutos, elevando al 20% la deducción de la base imponible que en la actualidad es del 2%, siendo la deducción proporcional hasta los 2 millones de pesetas y lineal la deducción a partir de esta cantidad.

c) Penalización de las viviendas desocupadas a fin de agilizar el mercado de alquiler.

d) Aumento del tipo de retención sobre los rendimientos del capital mobiliario.

e) Impuesto sobre grandes fortunas, sustituyendo al actual Impuesto sobre el Patrimonio.

f) Actualización automática de las tablas de retención de los salarios conforme a la inflación, evitando que ésta «muerda» el poder adquisitivo que, mediante negociación colectiva, se intenta mantener.

g) Implantación de un tipo menor de IVA para bienes y productos de primera necesidad. Este es un eje fundamental en una política fiscal más justa, es decir, invertir la tendencia que este gobierno quiere imprimir al recaudar menos impuestos directos (I.R.P.F.), que pueden gravar a quien más tiene, para

ERRORES DE LA REFORMA

- 1) Beneficia a las rentas del capital al poderse hacer declaración repartida entre los cónyuges, con lo que se reduce el gravamen y la progresividad del impuesto.
- 2) Las rentas del trabajo no se benefician, porque deben declararse por el perceptor. Sólo las rentas más altas pueden beneficiarse de deducciones por inversiones, etc. Y, en caso de las familias con dos perceptores, sólo se benefician las familias con más de 5 millones de ingresos.
- 3) Hace mermar la capacidad recaudatoria del Estado en 200 millones de pesetas al año. Esta disminución puede servir como excusa del recorte del gasto público y, por ende, de lo destinado a gastos sociales (sanidad, desempleo, etc.).
- 4) Abona el terreno para una amnistía fiscal para los defraudadores de ejercicios anteriores. Por tanto, no se beneficiarán los que cumplieron con su obligación de declarar y, sin embargo, sí lo harán los defraudadores que revisen sus declaraciones anteriores.
- 5) No introduce ningún mecanismo que evite que el impuesto se «coma» los incrementos salariales conseguidos para compensar las desviaciones del crecimiento de los precios (IPC).

recaudar más en indirectos (I.V.A.), que no discrimina, ya que es un impuesto que paga por igual los que disponen de rentas altas como los de renta baja. Por lo tanto en la compra de un artículo que valga 1000 ptas (y que es gravado con un 12% de IVA, por ejemplo,) un ciudadano con unos ingresos anuales de 5 millones de pesetas, pagará 120 pts de impuesto, igual que otro que ingrese 1 millón o 100 pesetas al año. En suma, la vía de incrementar los impuestos indirectos en detrimento de los directos, como va a hacer la reforma del gobierno, va a repercutir más en los salarios más bajos, con lo que agrava el grado de injusticia fiscal.

h) Lucha contra el fraude fiscal, elevando la dotación de las plantillas de la Inspección de Hacienda, dotándola de

medios necesarios y estableciendo retenciones y control a aquellos activos con un alto grado de opacidad fiscal y, por tanto, de fraude, como las letras y pagarés del Tesoro.



GREGORIO GORDO PRADEL
Coordinador Area de Planificación Económica y Empleo de I.U. Getafe

DOSSIER

hombre

C/. Madrid, 7
Teléf.: 681 88 46

28901 GETAFE
(Madrid)

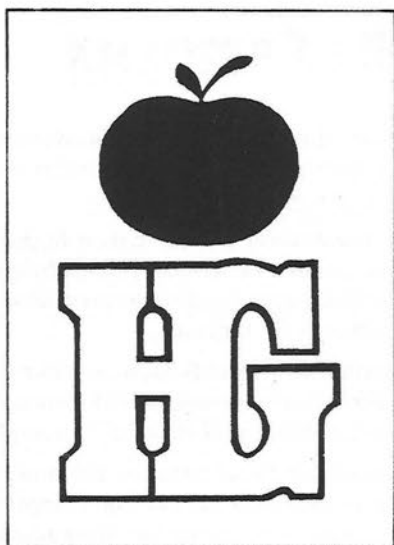

Hiper Getafe

C/. Madrid, 117 Getafe ☎ 695 68 64

Croissantería - Boutique - Deportes
Cafetería - Restaurante

APARCAMIENTO GRATUITO EN 1.º SOTANO

**Nuestro objetivo:
Una compra agradable
con los precios de Hiper Getafe.**

**rompemos
todos los moldes
de precios**

¡VEN A COMPROBARLO!

150.000 ptas.

Ahórreselas y disfrute de un Fiat Regata con lo que hay que tener.



Ahórrese durante este mes

hasta 150.000 ptas. en la compra de su Fiat Regata.

150.000 ptas. que le serán entregadas de sobrevaloración por su coche usado; pero si no lo tiene, también hay un ahorro de 100.000 pts. para Vd.

Esta oferta es válida en todas las versiones de Fiat Regata.

Vehículos que lo llevan prácticamente todo de serie.

Acuda a su Concesionario Fiat y

llévese un coche con lo que hay que tener.

Danis-Benton & Bowles

Financiaciones a su medida a través de Fiat Financiera.

FIAT



Concesionario Oficial:

LORENZO SALCEDO, S. A.

Ctra. de Toledo, Km. 14,500. Tel. 681 62 63. Getafe.

GETAFE VA A SABER LO QUE ES BUENO

C | A | L | L | E
M | A | D | R | I | D

• CENTRO COMERCIAL •

Le presentamos CALLE MADRID.
El primer Centro Comercial de Getafe, destinado a ofrecer a esta ciudad y a toda la zona sur, la más prestigiosa y completa oferta comercial actual.

CALLE MADRID le proporciona la posibilidad de tener un escaparate en el primer centro comercial de Getafe.
Un centro que agrupa a los mejores comerciantes y que excluyendo la alimentación, reúne moda, ocio y complementos en una misma galería comercial.

Situado en la Calle Madrid y, concretamente, entre la plaza Central y la Universidad Carlos III, el nuevo centro comercial de Getafe le ofrece una LOCALIZACION INMEJORABLE para su local. Durante las 24 horas del día los 38 locales comerciales están vigilados por una competente compañía de seguridad.

Venta de locales de moda, ocio, papelería, hostelería, servicios, agencia de viajes...
Información en el propio centro comercial o en los teléfonos 682 16 08 ó 531 54 90.

EL PROGRESO

C | A | L | L | E
M | A | D | R | I | D

HAGASE UN SITIO EN CALLE MADRID

¿Hospital para el 90?

La larga marcha del hospital de Getafe parece que toca a su fin. Así por lo menos los confirmaron en nuestra localidad hace unas semanas los responsables del Insalud. La fecha mágica se sitúa en diciembre de 1990, aunque la apertura de este centro hospitalario ubicado a las afueras de Getafe se prevé de forma gradual. Según confirmó a esta revista el alcalde, **Pedro Castro**, en los primeros meses del año próximo 1991 se irá incorporando el personal sanitario y los materiales y equipamientos técnicos necesarios.

Falta, sin embargo, definir que pasará con el personal de Cruz Roja, porque este aspecto es el que más problemas plantea debido a que los médicos de la Avenida Reina Victoria no quieren el traslado. Parece extraño, se preguntarán nuestros lectores, que en una sección como la económica se hable del Hospital del área 10, pero es que los datos económicos «mandan» cuando se trata de una obra de estas características. Mientras las coordinadoras de vecinos, tanto en Parla como en nuestra localidad, se movilizan cada dos por tres por la apertura del Hospital, los trabajadores de la empresa Huarde, S.A han llevado a cabo una serie de protestas y reivindicaciones ante la falta de acuerdo en materia salarial.

Por si fuera poco, este deseado Hos-



Las autoridades locales, del Insalud y vecinos visitando una de las salas del Hospital de Getafe el pasado mes de diciembre.

pital, que a juicio de los responsables locales será «uno de los más modernos de Europa» le está costando a la administración, y al bolsillo del contribuyente, más de tres mil millones de pesetas. Cuando finalicen las obras se prevé que el coste total ascienda a 4.400 millones de pesetas. Casi una década habrá he-

cho falta para que los municipios del área 10 cuenten con un hospital propio. Ahora, lo que resulta imprescindible es que el centro supla perfectamente las necesidades hospitalarias y sanitarias de un área que en los próximos años contará con una población que superará los 250.000 habitantes.

NO A LA CLAUSURA

Productos Químicos Sevillanos, denominada anteriormente Rosoljusa, no será por el momento clausurada. El ayuntamiento getafense ha dado un plazo de un mes para que esta empresa lleve a cabo las medidas correctoras necesarias que permitan que la fábrica continúe su labor sin contaminar el ambiente. En el pleno de diciembre, el concejal de medioambiente, **José Luis Rivas** solicitó el cierre de Productos Sevillanos ante el incumplimiento de los requisitos que desde hace tiempo se le viene exigiendo a esta empresa para que no contamine. Sin embargo, los trabajadores y los técnicos de esta empresa no opinan del mismo modo ya que «la fábrica cumple con los compromisos adquiridos en noviembre pasado con la administración». Según **Francisco Verdugo**, representante de UGT —único sindicato representado en el comité de empresa— «se ha exagerado mucho ya que nuestra empresa no es tan contaminante... Pregunté a los vecinos que viven cerca de Aristrain que opinan de los humos que vierte la fábrica desde hace años».

DESCONTAMINANTE

El acuerdo alcanzado entre el Ayuntamiento de Madrid y la empresa Aristrain permitirá, según indica el convenio, que esta fábrica deje de ser contaminante a finales de 1990. En virtud del compromiso adquirido esta empresa siderúrgica, sita en la carretera de Madrid a Toledo, tendrá que invertir más de 1.500 millones para las obras que permitirán la depuración de sus humos, de sobra conocidos por los vecinos de Villaverde, Leganés y Getafe. El problema de esta empresa se ha dado a conocer gracias a la presión vecinal y también a la «protesta» de las alcaldías de Getafe y Leganés, sobre todo en los últimos meses de 1989.

No hay que olvidar que la contaminación de esta fundición ha sido denunciada sistemáticamente por las asociaciones vecinales a lo largo de la última década. Y, es precisamente ahora, cuando se acaba de inaugurar **Parquesur** y que el ayuntamiento de la capital está regido por el centro-derecha, que se lleva a cabo la «depuración» de esta empresa «negra».

CRUCIGRAMA

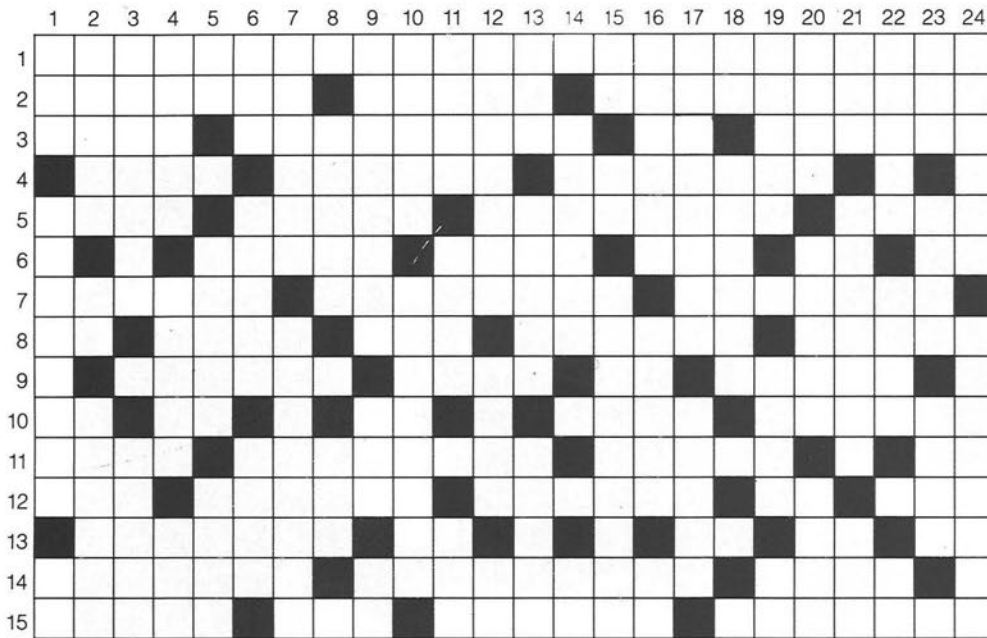

quieren cordura. Al revés, confección para los pies.

VERTICALES: 1: Aquí. Mujer célebre cuya moral era un tanto despistada. Matrícula española. 2: Extenso. Prost lo es del volante. Los canguros lo hacen. 3: Zar de Moscovia. 100. «Es una ... de mentiras lo que dice». 4: Parte interna de la mujer. Patria de Ulises. Al revés, cólera. 5: 2. Vocal. «... bien vale una misa». Al revés, perro. 6: Repetición de sonido. Carraspead. Al revés, nombre de mujer. 7: Punto cardinal (plural). Están riquísimas chafaditas con mantequilla. 8: 5. «Nunca un caballero se vio de ... tan bien servido». Azufre. El final de Pasadena. Oxígeno. 9: Animal que pone huevos (plural). Conjunción. Negación chulesca, al revés. 10: Tela fuerte, plural. Ese hombre tenía una nariz muy larga. 11: Al revés, información. Dios del amor griego. Consonante. Moneda japonesa. 12: Tocarás ligeramente, al revés. Ingerí un alimento, al revés. Artículo. 13: Juego de niños. Unir. Entes. 14: Consonante. Plaza conocida de Madrid, al revés. Consonante. Otra más. Nota musical. 15: Letras de rosa. Nota musical. Lugar muy pequeñito. 16: Relativa al viento. Constante. Regala. 17: «... árabes unidos». Al revés, atrevido. 18: Letras de lata. Rompetechos lo es (plural). 1. Igual que el anterior. Azufre. 19: Séptimo mes judío. Vocal. Como la que suscribe, pero en plural. Medio payaso ya muerto. 20: Parte del ojo. Labraré. Pueblo de Gerona. 21: Regalas. Frotó una lámpara. Demostrativo femenino. 22: Con ese método la cigüeña viene menos. Puerta en inglés. 50. Al revés, río italiano. 23: El final de un condensador. Las gallegas son muy conocidas. Pasión. Vocal. 24: Sigue del 1 horizontal. Prisión muy conocida.

HORIZONTALES: 1: Famosa película basada en la novela de Ken Kesey. 2: Desordenado. Lo que todo el mundo debería hacer en las elecciones. Al revés, se utiliza en las matemáticas (plural). 3: Quema mucho. Corriente, normal. Símbolo químico. «Estoy en ...», todo sale torcido (al revés). 4: Jefe religioso en la India. Cubierta. Ratificas. Punto cardinal. Vocal. 5: Cierto animal. Los hay de todas las clases, cosas. Uno de los mejores restaurantes. La rana lo hace (al revés). 6: Punto cardinal. Oxígeno. Hacerlo cuando te sacan una foto. Ritmo americano. Lío. Contracción. Dos vocales. 7: La sangre del árbol (plural). Pagar a una persona para que ésta deje de hacer algo o lo haga. «Esa nariz está ...». 8: Punta del dado. Número. Ente.

Quando lo clavas en el corazón del vampiro muere (al revés). Arrima. 9: 50. Pérdidas de equilibrio. Carcajear. Infusión. Habitante de cierto país árabe. Consonante. 10: Al revés, afirmación. Cesio. Consonante. Al revés, ir en inglés. 1.000. Figura geométrica. «Esta mujer está entrada en ...». 11: Famoso instituto científico americano. Para las comidas. Nombre de mujer. Nada. Matrícula española. 12: Dios mahometano. Hacer aguas menores. Cierta fruta. Preposición. Sobrino de Abraham. 13: Glotona. Exclamación de dolor. Consonante. La misma. Afirmación. Pronombre personal. Doble consonante. 14: Comadre. Estresado. Excavación profunda que rodea una fortaleza vocal. 15: Princesa inglesa, al revés. Sonido agradable. Ad-

SALTO DE CABALLO

hay	que	lor	in	///
en	tiem	No	re	do
nio	ma	el	po	for
el	fe	tu	yor	cor
///	///	dar	liz	///

Con el movimiento del caballo, si se sabe jugar al ajedrez, podremos leer un dicho o refrán popular.

SOPA DE LETRAS



Busca 20 nombres de ciudades colombianas teniendo en cuenta que pueden leerse en cualquier dirección (derecha, izquierda, vertical, horizontal y diagonal) pero siempre en línea recta.

JEROGLIFICOS



¿Cómo volvió a verla?



¿Qué tiene que pagar?

SOLUCIONES:

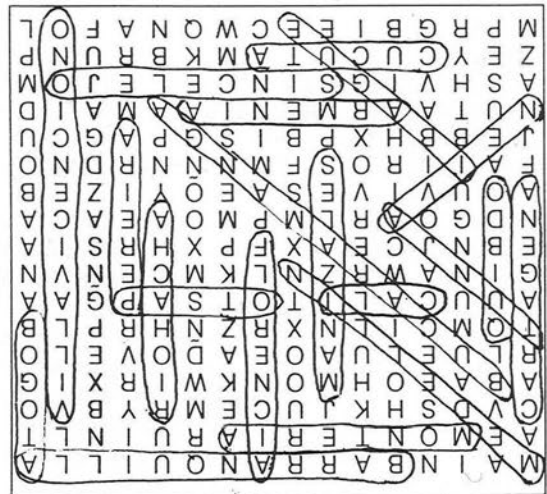
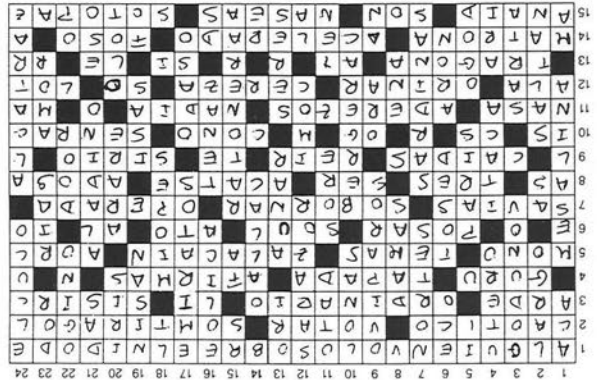

Los desperfectos.
La cía y vino.

Jeroglíficos:

«No hay mayor dolor en el infortunio que recordar el tiempo feliz.»

Salto de caballo:

MENFIS PUB PRESENTA:

12 y 13 de enero

ARLEKYN

Canción, humor y belleza

19 y 20 de enero

TRIO LATINO

Canción sudamericana

26 y 27 de enero

LUIS DAVID

Humor

2 y 3 de febrero

CRISTINA

Canción española

pub



RESERVA DE MESAS: TELEFONO 682 55 29

C/ ARBOLEDA, 22

GETAFE

Reagan se confiesa

Al abandonar la Casa Blanca, el ex-presidente norteamericano **Ronald Reagan** se ha soltado la lengua y ha empezado a desvelar su alma a diestro y siniestro. Durante una visita a un centro neoyorkino para niños huérfanos o problemáticos, don Ronaldo indicó que cuando era adolescente también «sufrió lo suyo». Su familia era pobre y su padre era alcohólico. «**Había noches que estaba furioso y frustrado y me preguntaba ¿por qué?**», explicó el ex-presidente, quien continuó su relato añadiendo que su madre le consolaba siempre. De boca de su progenitora escuchaba: «**todo ocurre por una razón ... al final del camino sucede algo bueno y te das cuenta que todo el sufrimiento ha sido para mejor**». Ni que decir tiene que este relato puede llevar también consuelo a los sufridos estadounidense que han padecido el mandato del actor-presidente.

La traición de Colón

Entrados ya en la década de los 90, el V Centenario-descubrimiento-Colón van a dar todavía más que hablar. Ahora un estudioso portugués reivindica de nuevo que Cristóbal Colón nació en tierras lusas y que, además, le guiaba un objetivo oscuro en el descubrimiento. El historiador **Augusto Mascarenhas** afirma que el descubridor de América era nieto del rey portugués **Pedro Duarte** y que fue utilizado por **Juan II** para convencer a los **Reyes Católicos** de que había que navegar rumbo a occidente para llegar a la India. De esta forma el príncipe portugués se quitaba de encima a los españoles y su posible interferencia en los viajes lusitanos hacia el oriente. Para redundar en sus tesis, **Mascarenhas** se basó en que Colón nunca firmó con este nombre durante el tiempo que estuvo al servicio de los Reyes Católicos, limitándose tan solo a utilizar unas siglas cabalísticas que, según el historiador, una vez descifradas, revela su verdadera identidad portuguesa.

«Sacerdotas» inglesas

El Papa **Juan Pablo II** puede quedarse en los próximos años más solo que la una vetando el acceso de la mujer a la cúpula sacerdotal. No en vano, la Iglesia evoluciona y se ajusta a los nuevos tiempos en los que las féminas son ya más del 50% de la población. Hace unos meses hablábamos de la Iglesia Protestante danesa y ahora es el Sínodo General de la Iglesia Anglicana quien ha aprobado, en principio, la ordenación de mujeres sacerdotes, a pesar de que esta medida pueda representar un obstáculo para la futura reunificación con el Vaticano. El acceso femenino al sacerdocio no crean que va a ser una balsa de aceite, ya que antes de una votación definitiva del sínodo —que quizás se lleve a cabo en 1992— se abre un debate entre los curas protestantes británicos que puede provocar un nuevo cisma en esta iglesia. Y es que, hasta el momento, la Iglesia (por lo menos las occidentales, sea cual sea su tendencia) se ha mostrado excesivamente renuente a aceptar la evolución de la sociedad hacia la igualdad entre los sexos.

FALDA CONTRA VIOLADORES

Dentro de poco, las italianas podrán encontrar en su mercado una curiosa falda de polipiel contra violadores, creación de la diseñadora **Paola Stavoli**. El invento consiste en un slip que, soldado a la falda, impedirá a dichos agresores realizar sus oscuras intenciones.

Pero esta moderna versión del cinturón de castidad, que fue presentada en la famosa Via Veneto, tiene sus inconvenientes. Y es que todavía queda por saber si esta original barrera contra violaciones permitirá a la mujer realizar sus más elementales necesidades fisiológicas. A esto hay que unir la incógnita de si, a partir de ahora, toda aquella que no utilice este ingenio protector será tachada de «descocada».

«A MOVER LA COLITA»

El título de esa cumbia birriosa puede servirnos para ilustrar esta noticia que nos llega de China. En las cercanías de Shanghai un matrimonio acaba de traer al mundo una niña que tiene, donde la espalda pierde su nombre, un apéndice inusual de 8 cm. de largo. La pequeña, hija de Suen Li, pesó al nacer 3 kilos y los médicos que la reconocieron la encontraron en perfectas condiciones de salud, hasta que la volvieron de espaldas. Debieron llevarse el susto de su vida, porque la niña había nacido con «**rabo**». Sus padres no están dispuestos a aceptar que la criatura tenga que dedicarse a «**mover la colita**» toda su existencia, así que han planteado a los doctores la posibilidad de una rápida intervención que haga desaparecer el espantoso apéndice. Para que vean que China sigue siendo un lugar de magia y fantasía donde los fenómenos se hacen realidad cuando menos lo esperamos.

CALLE



MADRID

HAGASE UN SITIO EN CALLE MADRID

C/. MADRID, 105 • TELEF. 682 16 08 • GETAFE

El que puede... compra su cocina y su baño en



PRAGMA: La cocina más avanzada del mundo

... Sin más historias!!

COCINAS Y BAÑOS



C/. Madrid, 113
Teléf. 682 45 99
GETAFE (Madrid)

Próxima inauguración



en Parquesur

URBANIZACION

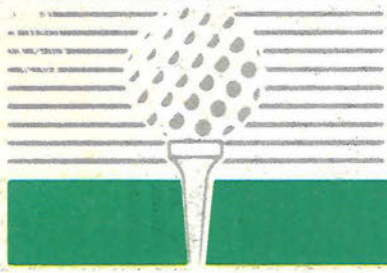

LADERAS

DEL SECTOR 3

La solución perfecta

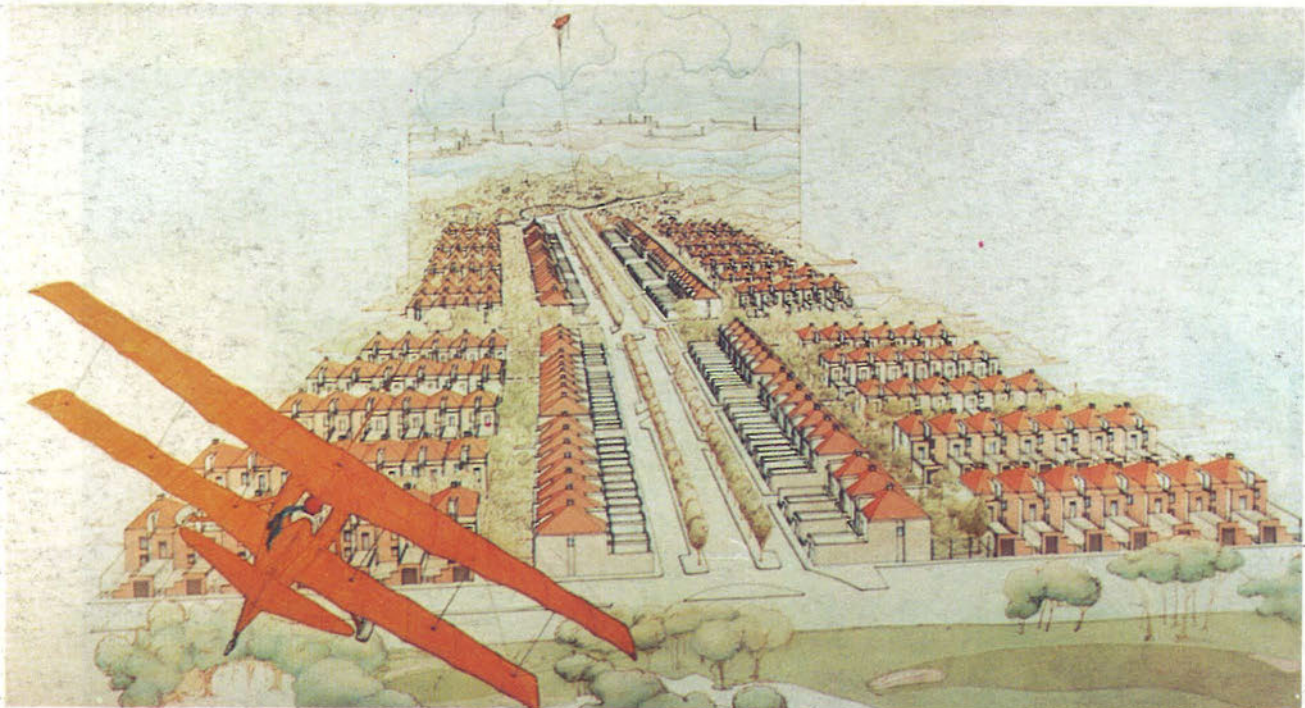

La urbanización «LADERAS DEL SECTOR 3» es hoy una realidad en Getafe. Casi 650 familias han elegido disfrutar de una vivienda unifamiliar en la mejor zona de Getafe.

Viviendas de calidad y a su medida, con grandes zonas verdes comunes, piscinas, pistas de tenis y un gran campo de prácticas de golf.

Todas estas ventajas y muchas más están también a su alcance.

Infórmese de las condiciones.

ULTIMAS 70 VIVIENDAS DE LA URBANIZACION

INFORMACION EN LOS PISOS PILOTOS, EN LOS TELEFONOS
696 60 80 y 682 35 74 y en

COOPERATIVA
ACROPOLIS
C/. Madrid, 56 - 1.º-1
Teléf. 696 60 80
28902 GETAFE

BAMI
SOCIEDAD ANONIMA
INMOBILIARIA
DE CONSTRUCCIONES
Y TERRENOS

Información:
Centro Comercial Getafe 3
Avda. Juan Carlos I
Sector 3. Getafe (Madrid)

COOPERATIVA 2001
DEL SECTOR 3
C/. Serpes, 1
Teléf. 682 35 74
28905 GETAFE