

EL PROGRESO DE GETAFE

Entre nosotros:
FLOREN URIBE

«LAS MIL Y UNA OBRA...»

Leganés:
UNIVERSIDAD CARLOS III

Entrevistas con:
FRANCISCO HITA
LUIS TORRENTE

Salud:
EL SIDA

Psicos:
**DERECHOS
DEL NIÑO**

REPORTAJE: GETAFE Y LEGANES EN LA AVENTURA'92

Renault 19. Fuerza emergente.



RENAULT

AUTOGETAFE, S. A.



Además

- 5 EDITORIAL**
- 10 GETAFE**
Entrevista con Francisco Hita
- 14 LEGANES**
La Carlos III
- 22 TRIBUNA CULTURAL**
- 24 ESPECIAL**
- 30 DEPORTES**
Tintoretto
- 33 SIN ACRITUD**
- 41 PSICOS**
- 47 SUCESOS**
- 49 CHISPAS DE LA VIDA**
- 51 PASATIEMPOS**

8 Obras en la calle Madrid

Las obras que se desarrollan en nuestro municipio no suelen ser del agrado de nadie, aunque a todo el mundo le gusta apreciar la imagen que, poco a poco, van adquiriendo ciertas zonas de Getafe. Este, claro está, es el argumento que emplean sistemáticamente nuestros responsables municipales. De nada sirve que el ayuntamiento se cabree con las «chapuzas» que se hacen cuando, no sólo se incumplen los plazos sino que tampoco —y esto es lo más grave— se vislumbra una solución drástica que acabe con la escasa colaboración de determinadas empresas: Telefónica o Canal de Isabel II. Las lluvias típicas de estas fechas no hacen más que empeorar la situación.



16 Getafe y Leganés tras las huellas de Colón

AVENTURA 92, en su edición de 1989, contó entre sus 400 participantes —200 españoles y el resto procedentes de países iberoamericanos— con la presencia de dos afortunados jóvenes de la zona sur de Madrid: Carlos Gutiérrez y Helena Martínez. La convivencia durante un mes entre estos jóvenes de distintos países ha formado en ellos recuerdos difíciles de borrar. Este programa, dependiente de la sociedad estatal del V Centenario, tiene como director a Miguel de la Quadra-Salcedo.

43 El Rosón, un polígono olvidado

Los empresarios y empleados que se desplazan a diario a este polígono califican de vergonzoso el estado en que se encuentra esta zona de Getafe, tras la llegada del mal tiempo y las fuertes lluvias. Es el polígono más viejo y en peor estado de la localidad. Hasta ahora nadie —empresarios y responsables municipales— han estado de acuerdo para su arreglo. En este reportaje hemos querido recoger las visiones que existen en torno al problema de este polígono cuyo estado, en la actualidad, es deplorable.

7 Entre nosotros: FLOREN URIBE



36 Salud: El Sida

Sin ánimo de alarmar, pero sí de tener puntualmente informados a nuestros lectores, el Dr. Brochet nos explica este mes los efectos y resultados de esta enfermedad que en nuestro país ya se ha cobrado cerca de un centenar de víctimas infantiles... La desinformación que existe en torno al Sida es semejante al miedo que tiene nuestra sociedad sobre una enfermedad considerada por el momento «maldita». En este reportaje, con el que despedimos este año 89, ofrecemos una exhaustiva información sobre la «peste del siglo XXI» cuyas cifras sobre enfermos y fallecidos comienzan a ser alarmantes, por lo menos en los EEUU y el viejo continente.

28 Entrevista con... LUIS TORRENTE

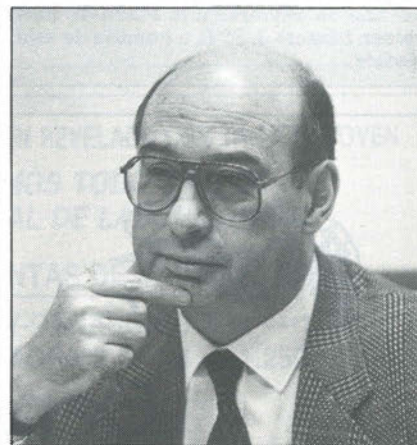

El Progreso de Getafe no se hace responsable ni comparte, necesariamente, las opiniones y declaraciones vertidas en los artículos de sus colaboradores.

EDITA: Asociación Cultural Vivir en Getafe • **DIRECTORA:** Laura España Guisolphe • **COLABORACIONES:** Ana Roldán, Nico Méndez, Rosa M. Ferrero, Raúl Gamonal, Mabel, Alfredo Duro, Lola Domínguez y María del Puy Crespo • **SALUD:** Dr. Patricio Brochet • **PSICOS:** José de la Corte • **DIRECTOR DE PUBLICIDAD:** Carlos Bernal Collantes, Teléf. 682 64 54 • **FOTOGRAFIA:** Miguel Angel Martín • **DISEÑO; MAQUETACION Y DISTRIBUCION:** Departamento propio • **IMPRESION:** Gráficas Getafe • **DEPOSITO LEGAL:** M. 2640-1988 • **TIRADA:** 7.000 ejemplares.

CARTAS AL DIRECTOR

ACCIDENTES EN LA AVENIDA ESPAÑA

Sé que no es la primera ni la última carta sobre las dificultades de circulación que existen en Getafe. Como habitual lector de su revista, me permito volver a insistir en lo penosa que son algunas calles de nuestra localidad. Me voy a remitir a un ejemplo sucedido hace muy poco tiempo. Hace aproximadamente una semana, hacia el quince de este mes de noviembre, se produjo un accidente de tráfico en la Avenida de España. El suceso se produjo cuando un coche que iba circulando por un lateral de esta avenida chocó literalmente con una furgoneta que salía de uno de los cruces que desembocan en esta calle. Afortunadamente, y pese a lo ruidoso del accidente, ambos conductores están sanos y salvos aunque el susto no se lo quitó nadie. Sin embargo, muchos se preguntarán, cómo sucedió esa noche en la calle, quién cometió la infracción: el conductor del coche o el de la furgoneta. Para los que vivimos cerca de esta avenida, ambos pueden ser víctimas de un hecho más importante que no tiene en cuenta nuestro ayuntamiento, como es el hecho de que existan coches apar-

Las cartas dirigidas a esta sección deben ser lo más breves posibles para que podamos publicar el mayor número de ellas. Sugerimos un máximo de 30 líneas de 60 pulsaciones cada una.

La dirección de EL PROGRESO DE GETAFE se reserva el derecho a condensarlas o recortarlas en función del número de cartas recibidas o de una excesiva extensión de las mismas. Las cartas han de enviarse a la Plaza de Barcelona número 3, 3.º D, a nombre de esta revista.

cados hasta el mismo borde de cada uno de los cruces de esta avenida; incluso, sobre los mismos pasos de cebra. De esta forma, la visibilidad, para nosotros los conductores es mínima, por no decir, en ocasiones, nula.

Este es, a mi juicio, el mayor problema que existe en esta avenida, en cuanto a la circulación se refiere. Nuestros concejales y alcalde deberían mirar más este tipo de cuestiones que son las que, en muchas ocasiones, propician accidentes de tráfico que podrían llegar a ser mortales.

MARIANO GARCIA

MIEDO EXAGERADO

Es curioso y a la vez lamentable como el tema de la seguridad en determinadas sucursales bancarias de Getafe raya lo ridículo. No sé si realmente se producen tantos atracos aunque tengo claro que los bancos están convirtiéndose en inaccesibles fortalezas hasta para los propios clientes, que somos quienes pagamos sus alucinantes beneficios. Mi caso, y me consta que no es el único, se remonta a primeros de este mes de noviembre, cuando me dirigí, un día cualquiera entre semana a una oficina, de la que soy cliente desde hace ya varios meses. Pues bien, nada más cruzar el recinto de la entrada me dirigí (estaban ocupados los casilleros para depositar los objetos metálicos) a una de las puertas de seguridad que permiten la entrada a la oficina bancaria. Hasta ahí todo normal, pero lo inaudito sucedió poco después. Al no poder franquear las puertas porque llevaba las llaves de mi casa en el bolsillo, tuve que esperarme

cinco minutos de reloj (como si de un ladrón se tratara) en la puerta dado que desde el interior no querían abrirme. Pero no quedó la cosa allí, ya que tuve que esperar a que entrara otro cliente y que un usuario de dentro nos dejara tanto a mi como a ese otro señor un casillero a fin de depositar nuestras llaves. Una vez dentro de la oficina, ambos nos quejamos del trato pero comprenderán en esos momentos las disculpas no sirven o por lo menos no son del todo sinceras. Continuando con esta película, el otro cliente y yo tuvimos que esperarnos mutuamente a terminar nuestras gestiones porque nuestras pertenencias se encontraban en el mismo cajetín. Al finalizar nuestras gestiones, ambos nos prometimos no volver por ahí. ¿No les parece que es comprensible?

J.M. OLMEDO

La publicidad de
El Progreso de Getafe
es una inversión rentable

EL PROGRESO DE GETAFE

Departamento de Publicidad
Teléfono 682 64 54



Restaurante EL NORTE

Cervecería-Marisquería

C/. Madrid, 20
Teléf.: 695 70 23

GETAFE
(Madrid)

CARTA DE LA DIRECTORA

El Progreso de Getafe cumple en estas fechas su primer año, por lo que se refiere a esta segunda etapa en formato revista. Doce meses han pasado desde entonces y qué diferente se ven las cosas ahora, cuando ya ha transcurrido un año de rodaje. Un año en el que hemos tenido que hacernos un hueco dada la cantidad de revistas que existen en nuestra población. Hay que felicitarse también porque todas continúan al «pie del cañón». Cada una cumpliendo el cometido y los objetivos por los que nacieron.

El motivo de estas líneas no es otro que el de aprovechar la ocasión de felicitar a todos aquellos que —me es imposible citar nombres porque sería una larga lista— han hecho posible que esta empresa periodística vea la luz cada mes.

Me consta que todos los que trabajamos en ella, nos hemos desvivido en momentos en los que era preciso dar el «do de pecho». Ahora, el esfuerzo y el cansancio de noches en vela ante la máquina de escribir, merece por lo menos unas palabras de agradecimiento y también —por qué no decirlo— de aliento.

Aún nos queda mucho camino por recorrer, pero en el nombre de la redacción y en el mío propio, me gustaría dejar patente a nuestros lectores que apreciamos muy sinceramente la paciencia que todos (clientes, imprenta y kiosqueros) suelen guardar para con este «mundo loco» de las letras

Espero que esta carta sirva para felicitar la última navidad de esta década de los 80 que ha sido decisiva para muchos jóvenes que —como nosotros— les ha tocado formarse durante estos años. Un saludo a todos los que nos siguen de una u otra forma. ¡Felices Navidades;

LAURA ESPAÑA GUISSOLPHE

Libros por el suelo

LA Universidad Carlos III es, sin lugar a dudas, el éxito más importante que han llevado a cabo los socialistas en esta legislatura. Con esto no queremos decir que sea el único pero sí el más significativo. Sin embargo, de nada sirve regocijarse por este logro «la primera universidad que emana de un mandato socialista», si las miras no van más allá de los ladrillos o edificios, como bien dijo en su día el máximo regidor de esta villa. Es evidente que la Carlos III se ha realizado en un tiempo «record» para asombro y —aunque les pese a algunos— desilusión de los malintencionados...

PERO no por eso el partido en el poder y, sobre todo, el ministro correspondiente ha de dormirse en «los laureles». A pesar de que el optimismo y entusiasmo del rector Peces Barba encanta a nuestros políticos locales, ha de reconocerse también que este primer curso es privilegiado. Por muchos motivos... Todos los saben. Veremos qué sucede cuando se produzca la designación del nuevo Ministro de Educación del tercer gabinete González.

Asimismo, también se sabe que hasta que no se ponga en marcha la totalidad del campus, así como el previsto en Leganés, la gente no podrá hacerse idea de lo que supone tener una universidad a la puerta de la esquina. Es, sin duda, una ventaja aunque también tiene sus inconvenientes; en la medida en que este hecho cambia, inevitablemente, las estructuras y cimientos de una sociedad como la getafense. Además y, quizá más peligroso, tendrá que evitarse que los «libros anden por el suelo». Con esto, queremos decir que una universidad nueva y sin desgaste puede enmendar muchos errores pasados, como ejemplo tenemos el resto de universidades públicas españolas. Siempre, eso sí, que se tomen las cosas en serio y no de cara a la galería.

ES estupendo que haya un buen profesorado, mejor si cabe que haya el alumnado necesario. De nada sirve querer que todos nuestros hijos estudien carreras si a muchos no les sugiere o simplemente no sirven para ello, aunque si para otro tipo de profesiones. Hay que evitar señores caer en el maniqueísmo tradicional de: «tu sirves para estudiar si yo quiero».

No hay que olvidar que los libros hay que volver a escribirlos de nuevo. Y, con ello, plasmar sobre la realidad cotidiana la tan «deseada reforma universitaria». Con el tiempo podremos presumir de universidad, en la medida en que todos (políticos y, sobre todo, vecinos) peleen por el futuro de sus hijos universitarios. Si no se llega a esa convicción, de nada servirá tener la Carlos III a «la puerta de la casa». La tarea es de todos, no de unos pocos... los de siempre.

M.K. ESTUDIO

C/. SAN JOSE DE CALASANZ, 40
GETAFE - TELEF. 696 46 94

CAMARAS DE VIDEO VENTA A PLAZOS

SONY F. 250 — 155.820
SONY F. 333 — 175.420
SONY F. 500 — 214.620
SONY V. 88 — 263.620

DESCUENTO, 35% EN REVELADO CON TARJETA JOVEN

TENEMOS TODO TIPO DE
MATERIAL DE LABORATORIO

CINTAS DE VIDEO

2 cintas SONY-PANASONIC 3 h. — 1.225
2 cintas AGFA 3 h. 1/4 — 1.250

EQUIPOS HI - FI

F - D. 201 — 55.860
F - D. 301 — 66.640

AL COMPRAR SU CAMARA DE VIDEO LE REGALAMOS UN TRIPODE
DISTRIBUIDOR OFICIAL SONY - PANASONIC - JVC

Fiat Tipo. Elegido coche del año 1989 en Europa.



Autopista Autovisie
L'Equipe Quattroruote
Vi Bilägare Stern
Sunday Express Magazine

Danis-Benton & Bowles

ABRIMOS SABADOS Y DOMINGOS

FIAT

Concesionario Oficial:

LORENZO SALCEDO, S. A.

Ctra. de Toledo, Km. 14,500. Tel. 681 62 63. Getafe. Madrid.



Complejo

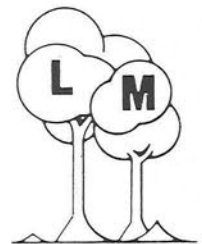

LAS MORERAS

- RESTAURANTE
- SALONES PARA BODAS Y COMUNIONES
- SALON PRIVADO PARA COMIDA DE EMPRESAS
- CAFETERIA PUB
- AMPLIAS TERRAZAS
- GASOLINERA

**AMPLIO
APARCAMIENTO
GRATUITO**

Calle Madrid, 143 antiguo (final)
Junto aparcamiento de Renfe en Las Margaritas
Teléf.: 696 21 75 GETAFE

Corredor de fondo

AUN, no tengo muy claro cómo voy a empezar estas líneas. Los que me conocen sabrán en seguida que lo que voy relatar me ha salido del corazón. Y, la verdad, es que es así. Voy a intentar escribir sobre lo más relevante que me ha sucedido a través de los últimos 16 años; desde que me dedico a lo que más me gusta: componer y cantar. Se trata de un ejercicio gratificante porque es el resultado de una conversación entre amiguetes.

Desde siempre me he dedicado y me ha gustado la música. Empecé, supongo que como casi todo el mundo, de forma accidental. Recuerdo que en mi primer empleo (Construcciones Aeronáuticas) solía trabajar canturreando. Lo hacía de forma espontánea, me salía de dentro... Fue entonces cuando un compañero me dijo: «**coño, no lo haces mal, te voy a presentar a un grupo que le hace falta un cantante...**». Nunca olvidaré la primera prueba con el tema «**Las calles del viejo París**». Y, así comenzó todo. Por aquel entonces compaginaba la música con los estudios y el trabajo. Otro de mis grandes aficiones era —y lo sigue siendo— el fútbol.

Mi primera guitarra, regalo de mi padre ante mi entusiasmo por la música, me evoca una época entrañable: los comienzos. Fue precisamente aquel grupo quien me enseñó a tocar las primeras notas. Con ellos hacía versiones de baile... Más tarde descubrí la canción de autor. Cuando empecé a tocar la guitarra descubrí otra posibilidad: escribir mis propios temas. Estaban naciendo mis primeras canciones.

Un tiempo después abandoné el grupo y decidí lanzarme solo, con la guitarra. Recuerdo que mi primer debut serio lo conseguí gracias a unos amigos de Salou (Tarragona). Me asustaba la idea ya que, hasta la fecha, desconocía qué significaba cantar todas las noches ante un público desconocido.

Creo que nunca podré borrar de mi mente la llegada a Salou, ni esa primera toma de contacto con el dueño del pub y su socio. Una experiencia desconocida para mí y que resultó de lo más fría. Por si fuera poco —como si de un examen se tratara— acto seguido me hicieron subir al escenario. Una vez allí, para colmo, se me rompió una cuerda de la guitarra. Cref morir-me... Fue realmente una prueba de fuego. Sin embargo, aquella situación desembocó en el primer contrato artístico de mi vida por un período de tres meses que, posteriormente, fue ampliado a dos años más.

DURANTE ese tiempo, desde el año 79 hasta finales de 1985, fui en plan «**trovador**», con mi guitarra a cuestas por la costa catalana. En la actualidad, tengo mi propio grupo: **Banda de Alquiler**. Pero, sin duda, las sensaciones son muy diferentes... Hace muy poco me llamaron de la Casa de Cantabria para actuar en solitario. Y... lo que son las cosas: iba un poco «**mosca**» porque ahora estoy acostumbrado a tocar con el grupo. Pero, finalmente resultó increíblemente bonito. Está claro que en estos momentos el trato del público es absolutamente distinto. Estás en lo más puro de la canción: tan sólo una guitarra y tu voz...

Resulta difícil vivir de la música, es un mundo muy complejo... Es muy difícil conseguir introducirte en un estudio de grabación. Alquilar un estudio, y hablo de los más baratos, puede salir por unas 13.000 pesetas por hora. Y, los que lo sabemos, somos conscientes de que ese tiempo te da para afinar y poco más...

El mercado discográfico está muy saturado... sin embargo, no entiendo cómo hay tantos mediocres vendiendo cantidad de discos. A veces no entiendo nada. Soy de los que opinan que primero hay que tener dinero y luego dedicarse a la música, de otro modo difícilmente te comes un rosco.

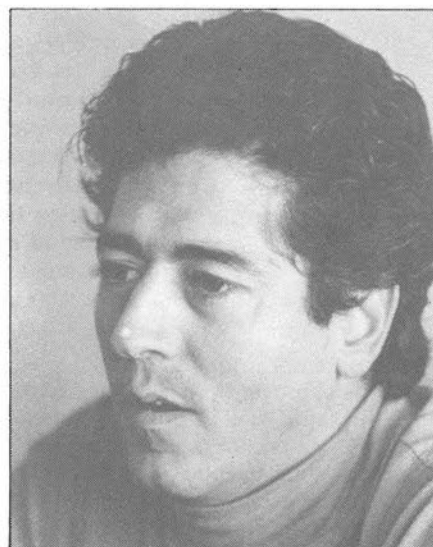

Las discográficas son la otra cara de la moneda, el trato suele ser bastante frío. Algunos, incluso, te dicen que les gusta tu estilo, que les gusta tu voz, pero que lo que buscan en ese momento es, por ejemplo, un grupo determinado para canción infantil.

LA música —está demostrado a través de la historia— es totalmente cíclica. La continua avalancha de grupos ha sido la tónica reinante en los últimos años. No sé cuando, pero me da la sensación que tenemos que volver a recuperar los textos de los temas... Ahora es de risa, a veces me pongo frenético... hay canciones que me dan la sensación de que se están «**cachondeando**» de mí... Gente como **Paco Ortega** o **Isabel Montero** que desde que saltaron a la fama —sobre todo Paco— no entienden como de la noche a la mañana con una canción (como la que les ha hecho famosos) puede cambiar totalmente tu vida.

Y esto no sólo lo dice gente como ellos sino también **Nacho Cano** (de Mecano), quien recientemente reconocía en una entrevista que no entendía como con su primer éxito (Hoy no puedo levantar) tema que rechazaban todas las discográficas, por considerarlo de «**moñas**» o «**petardos**», luego —casi por arte de magia— fue su lanzamiento real. Ahora son el grupo que mejor se lo monta en España y el que más calidad tiene. Así es la vida...

FLOREN URIBE
Cantante y compositor

PERSONAL E INTRANSFERIBLE

Florencio Herrón Uribe, soltero, nació en Madrid hace 32 años aunque reside en Getafe desde pequeño. Luchador, reconoce ser un corredor de fondo. Hombre tímido, pero cordial y muy expresivo, desde los 14 años se dedica al mundo de la canción. Todo empezó como un hobby... y, tras su primer debut serio, en la Costa Brava (1979) inició su carrera profesional. Antes estudió y trabajó en C.A.S.A.

En 1985, y después de pasar por el rock y la canción de autor —que han marcado su trayectoria musical— formó el grupo «Banda de Alquiler». «Noche de bares», «Náufragos en el asfalto» y «A contraluz» son algunas de sus últimas canciones.

Entre las aficiones de este «sagitario» destaca el fútbol, hasta el punto de que es miembro de un equipo de fútbol-sala. Asegura, convencido, que el deporte le viene muy bien para cantar. Además, es un maniático de las plumas.

La calle Madrid estará lista en 1990

«Las mil y una obra...»

Pese a que el cemento cubre las obras de la calle Madrid, el ciudadano no olvida lo que ha tenido que padecer... Confiando, eso sí, que no tenga que volver a soportarlo en breve plazo. Telefónica y el Canal de Isabel II —dos de las entidades que trabajan en esta ansiada obra— han hecho sus acometidas cuando les ha apetecido. Así, al menos, lo ha manifestado el ayuntamiento, a través del concejal de urbanismo, Jesús Neira. Sin embargo, la administración local también tiene su parte de culpa, al no apretar las «clavijas» y pedir mayor seriedad en la ejecución de este proyecto. Por otra parte, aunque son rumores —por el momento— los adoquines que rematarían la obra podrían desaparecer y ser sustituidos por otro «acabado».

Muchos pensarán que lo de menos es el cambio del proyecto, quizás sea cierto, pero lo que también es verdad es que aunque se trata de una obra necesaria y deseada, se están haciendo «oposiciones» para que no se acuerden de su finalidad. Sin entrar o salir en los plazos de ejecución, tema sumamente manido, esta obra es la «comidilla» del pueblo. Ocurre, además, que es la arteria principal de la localidad, la calle más céntrica. Se añade que es una vía destinada, lo era ya, a uso peatonal.

La indignación de comerciantes y ciudadanos va en aumento debido a los muchos prejuicios que les causa. Pero eso sí, bien contentos estarán todos —tanto políticos como comerciantes— cuando la calle se convierta en la «envidia» de otros ba-

rrios. Y, por si fuera poco, se empieza a extender como un reguero de pólvora —el rumor es antesala de la noticia— que el proyecto inicial no tiene nada que ver con lo que pretenden hacer los actuales constructores.

Si desmenuzamos la obra se descubren curiosas conclusiones. Por ejemplo, la gente se pregunta: ¿Cómo se puede hacer una obra del modo que se está realizando ésta? ¿Cómo se abre un día una zanja, a los tres se cierra y a los cinco se vuelve a poner al descubierto? ¿Tan difícil resulta hacer que Telefónica y el Canal trabajen con rapidez? Si, esto último es así ¿Por qué no se intentan acabar con estas «chapuzas»?

Estos y otros interrogantes se plantea el peatón que, día a día, pasa por esta «ma-

gistrál» obra. Muchos se imaginarán que el calificativo de magistral va con segundas, pero no es así. La obra, o mejor dicho su acabado, será estupenda. No obstante, las dificultades y desaciertos que se están teniendo (nada más y nada menos que cinco entidades —Telefónica, Iberduero, Canal de Isabel II, Gas Madrid y ayuntamiento— además de la empresa contratada, realizan el proyecto de peatonalización) son vividas por los getafenses, que a diario pasan por ahí. Eso es lo que juzgan hoy nuestros convecinos. Lo de más, si se cambia o no de proyecto o se finaliza en el primer semestre del año, son cuestiones puntuales.

El ayuntamiento también tiene su parte de culpa. Mayor o menor. Es cuestión de apreciaciones. Al cierre de estas pági-



Instantánea de la calle Madrid anegada los últimos días de noviembre por el barro y el agua de las fuertes lluvias caídas.

CIFRAS PARA LA PEATONALIZACION

Dentro del apartado presupuestario para el año próximo, la corporación socialista ha previsto que se habilite para la calle Madrid una partida de 190 millones de pesetas, contemplados dentro del apartado de inversiones, aprobado provisionalmente el pasado mes de noviembre.

Hasta la fecha, El ayuntamiento getafense ha destinado cerca de 150 millones de pesetas. Pero claro, si los plazos se amplían —según han manifestado a El Progreso fuentes próximas a alcaldía— también han de hacerlo las partidas presupuestarias. No obstante, otras obras como la peatonalización del caso antiguo —que a juicio de Jesús Neira se llevará a cabo en los próximos tres años— o las avenidas de las Ciudades y de Juan de la Cierva (esta última a más largo plazo) suman algo más de 140 millones de pesetas. «Si queremos disfrutar de un Getafe agradable y más humano —afirma el responsable de urbanismo— tendremos que seguir con las molestias que ocasionan las grandes obras. Nosotros sabemos que este tipo de obras son molestas pero, pedimos paciencia a los vecinos porque lo que importa, y esto es fundamental, es su resultado final».

nas, los plazos de ejecución de la obra no se habían agotado aún, aunque se da por hecho que la obra terminará con considerable retraso. El propio Jesús Neira confirmó a esta revista que antes de febrero próximo no se acabarían las obras. «Teniendo en cuenta —añade el concejal— que están las navidades por medio y debido a que algunas de las compañías como el Canal o Telefónica hacen lo que quieren, (obviando lo que se ha acordado en las múltiples reuniones) no es de extrañar que las obras no acaben hasta el próximo año». Los responsables municipales no pueden ocultar su «cabreo» ante la falta de seriedad de las entidades que trabajan en el proyecto de peatonalización. «Es cierto —reconoce Neira— que estas dos empresas nos tienen muy «cabreados»».

En el espacio de pocos días, el hormigón ya ha cubierto la mayoría de la calle Madrid. La amalgama ha tapado el alcan-

tarillado y las redes de distribución, al igual que las toneladas de barro y miles de litros de agua caídos en los últimos días de noviembre. Si todo va bien, las obras ejecutadas han de durar unos cuantos años. Pero si esto no ocurriese y empezasen a producirse «rotos» habría que darle la razón a los que califican, malintencionadamente, la obra de «chapuza». Nuestros políticos no deberían olvidar que la mayoría de los getafenses que pasan por la calle Madrid no pueden pensar lo contrario hasta que llegue el final.

Por ciertas dependencias, ahora tan sólo son rumores, se habla que el proyecto de una calle peatonal adoquinada pasó a mejor vida. Se dice que el proyecto inicial —que contemplaba el recubierto con los adoquines originarios— se va a modificar. Otra cosa es si van a seguir apilados junto a la Universidad Carlos III; van a servir para esta calle peatonal o se emplea-

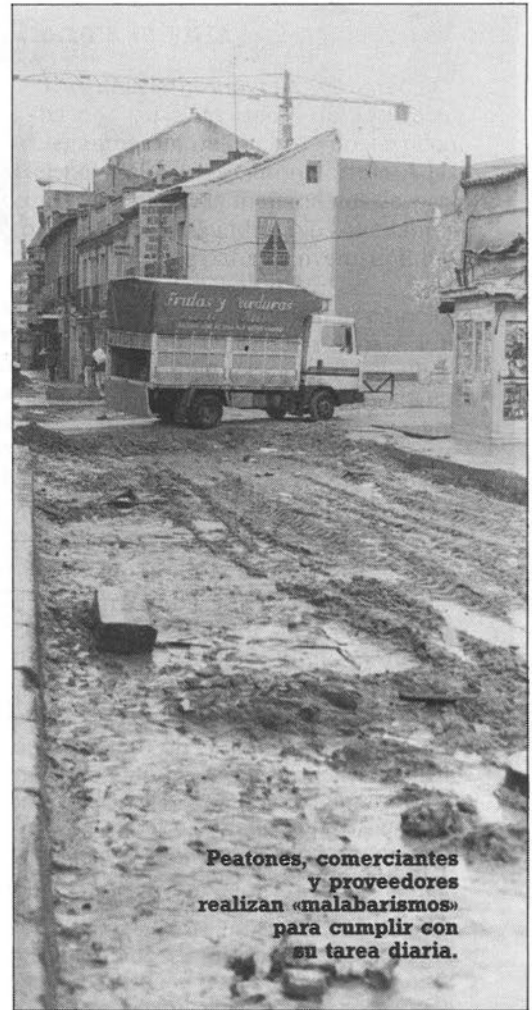

Peatones, comerciantes y proveedores realizan «malabarismos» para cumplir con su tarea diaria.

rán para alguna otra obra. Ocurra lo que ocurra, los implicados en este tipo de proyectos deberían reflexionar si compensa iniciar rápidamente la obra o comenzarla cuando ya está todo definido...

Una cosa parece cierta y es que las obras han de ser claras y la calle Madrid peatonal (adoquinada o no). Me consta que muchos hubieran preferido el adoquín.

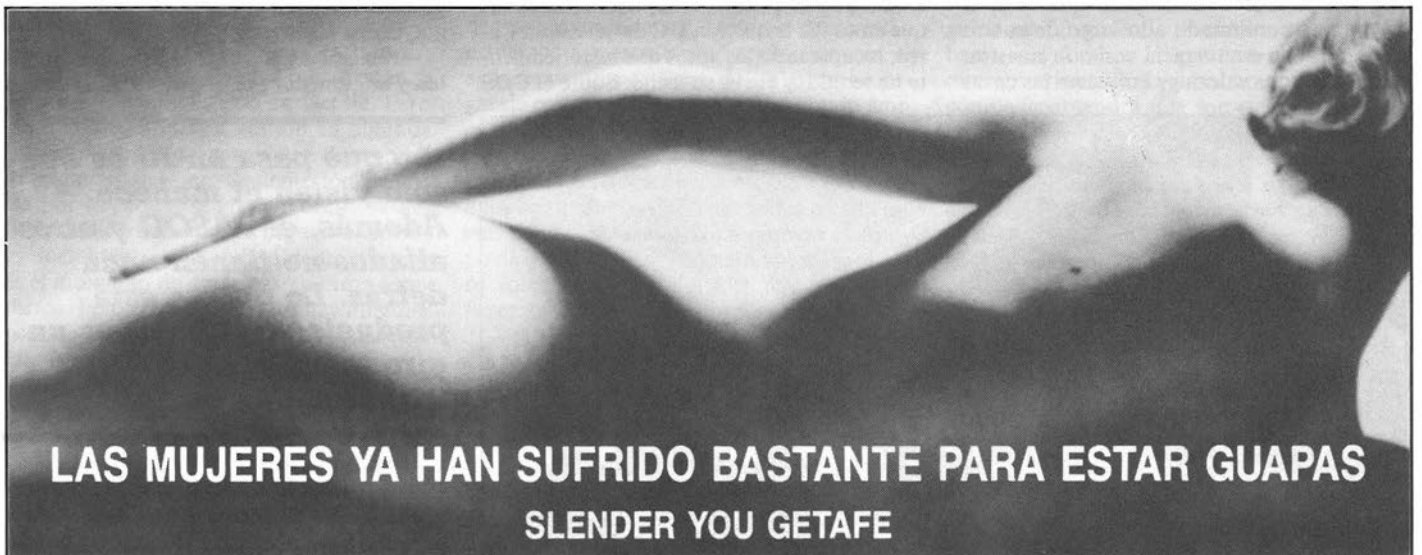

LAS MUJERES YA HAN SUFRIDO BASTANTE PARA ESTAR GUAPAS
SLENDER YOU GETAFE

Se avecinan cambios en el grupo socialista

«En busca del consenso...»

En una entrevista concedida a El Progreso, Francisco Hita repasa las actuales directrices y cambios que se están trazando en Getafe. Unos cambios sobre los que se asentará la política municipal de los socialistas a partir de ahora y de cara a la próxima contienda electoral, en 1991. Las pasadas elecciones del 29-O, la situación del gobierno regional de Joaquín Leguina así como otros factores que inevitablemente influyen y trascienden en la política local son analizados por el vicesecretario general socialista getafense.

Este joven político de 32 años, dirige la concejalía de promoción industrial y es miembro del comité regional. Aunque presume de ser madrileño, a **Francisco Hita** le encanta Getafe y, por ahora, no cambiaría este pueblo del cinturón por el ruidoso y divertido Madrid. Todo en él recuerda a un «libra», como lo prueba su aspecto aninado y tímido. Su afición por el deporte, en general, y el baloncesto en particular, es de sobra conocido. Hita, ideológicamente, es un hombre abierto al diálogo y, dicen, que persuasivo. Acata, sin embargo, como el resto de los hombres que componen la corporación socialista, las directrices que emanan del número nueve de la calle Cuenca. **Francisco Hita** opina que «**aunque discutimos muchísimo, en ocasiones, somos por definición una agrupación cohesionada.**»

Cierto es que el PSOE local —a diferencia de lo que ocurre en otras poblaciones limítrofes— sobresale por haber hecho, a lo largo de estos años, «**piña común**» en torno a una ideología: la socialista. Y, sobre todo, en torno a un hombre: **Pedro Castro**.

—**Atrás queda el 29-O con el triunfo «ajustado» del PSOE. En Getafe, por ejemplo, parece que ya se preparan las próximas elecciones municipales...**

—Unas elecciones no se ganan o se pierden en dos meses de campaña electoral, es un trabajo continuado a lo largo de cuatro años. En una democracia como la nuestra, los ciudadanos valoran y enjuician las cosas

de estos últimos años. Ahora, es cierto que en el último año de gestión municipal la corporación socialista tiene que hacer un mayor esfuerzo para explicar lo que se ha hecho y también lo que no ha podido realizar. Nuestra gestión se caracteriza por unos éxitos importantes: en primer lugar, por haber puesto en marcha una universidad —primera que hacen los socialistas a nivel de gobierno— como la Carlos III; por lograr un desarrollo industrial sin precedentes en esta «**olvidada**» zona de Madrid; y por levantar un hospital que en 1991 será, a ciencia cierta, uno de los más modernos de Europa.

—**¿Qué hubiera sucedido si se hubieran celebrado unas municipales, en lugar de legislativas?**

—Ese tipo de análisis es habitual tras unos comicios como los pasados... El análisis realizado tras el 29-O ha sido positivo, aunque el partido socialista ha bajado en torno a los cinco puntos. Si hiciésemos la extrapolación de votos en el caso de que hubieran habido unas municipales, el porcentaje de votos nos supondría tener casi 14 concejales. Mientras que IU, pese a la euforia demostrada, tendría unos 6, con la recuperación del voto que en su día tuvo el partido de **Carrillo** y de algunos «**despitados**» de **Comisiones Obreras**. Por lo que se refiere al **PP**, la derecha tradicional de este pueblo, recupera los electores que en su día le quitó la **DC** de **Sebastián Carrero**; recuperando los votos que históricamente ha tenido, y ese es su techo. Sobre el **CDS**

está claro el «**batacazo**» que se ha pegado...

—**El PSOE en Getafe se diferencia de otras agrupaciones socialistas de la zona por su cohesión y unidad. ¿A qué se debe..., cómo lo han logrado...?**

—Sí, existe un grupo de personas muy unidas a nivel de agrupación socialista de Getafe. De hecho, habrás visto que normalmente no se traduce ningún problema de los socialistas de Getafe. Y no es porque no discutamos (discutimos muchísimo) sino porque tenemos claro que las «**peleas**» se realizan en el seno de nuestro partido.

—**Entonces, es de los que piensan que... ¿los «trapos sucios» hay que lavarlos en casa?**

—Yo creo que ese es el éxito del partido socialista. Es decir, el pueblo de Getafe y el pueblo español lo que quiere son partidos sólidos y con las ideas claras; y que no peleen para ver quién ocupa un puesto o deja de ocuparlo, sino que peleen para conseguir cosas buenas para el municipio.

—**Volviendo a la imagen de unidad ¿Cuál es su secreto?**

—Desde mi punto de vista, modesto y subjetivo, creo que existe una unidad sin protagonismos a la hora de trabajar en equipo. Las ambiciones personales dejan paso normalmente al criterio colectivo. Se debe, fundamentalmente, a que existe un fuerte liderazgo: **Pedro Castro**.

—**Sin embargo, de tanto en cuanto se habla y se comenta por el pueblo que el alcal-**

«Lo que pasa en IU es que sólo visten el muñeco. Además, el PASOC y otros aliados no tienen nada detrás. Lo que se está produciendo, ahora, es un giro en su política tradicional...»

Francisco Hita durante la entrevista.



de y secretario general de la agrupación, podría irse de la alcaldía... ¿qué hay de cierto?

—La pérdida de Pedro Castro sería, caso de producirse, insustituible. Aunque es cierto que nuestro alcalde ha creado escuela dentro del socialismo local.

—¿Cómo andan las relaciones con el sindicato ugetista?

—He estado analizando la decisión de UGT respecto a las pasadas elecciones generales... Y puedo afirmar que, respecto a Getafe, todas las secciones sindicales de UGT han acompañado al partido socialista a lo largo de la pasada campaña. Por otra parte, el criterio general, en nuestra agrupación, es que el PSOE continúe apostando por la UGT. Quisiera añadir que declaraciones como las efectuadas, días atrás, por Mariano Rubio y Carlos Solchaga me parecen «impresentables», ya que no ayudan a la paz social. Nuestro ministro debiera quedarse mudo en ocasiones.

—Pero, por ejemplo, no me negará que no ha habido un cambio en la trayectoria política del PSOE, ustedes han ido modificando posturas...

—Es lógico que hayamos ido modificando nuestra forma de hacer política ya que «a problemas nuevos surgen soluciones nuevas o diferentes». Todos hemos ido cambiando (e incluyo al resto de partidos) nuestra forma de hacer política y nuestros planteamientos. Por ejemplo: el planteamiento de Fraga Iribarne ahora tiene poco que ver con el del Fraga de hace ocho años. Por otra parte, la campaña de IU no recordaba a nada la de otros tiempos: no han existido símbolos que recordasen al PCE. Es como si se avergonzasen de ser comunistas...

—Esta coalición les acusa de ser socialdemócratas, de hacer política de centro-derecha...

—Lo que le pasa a IU es que tiene varios problemas internos: por un lado, está el partido comunista (que a mi juicio sólo «viste el muñeco»); y, por otro, el PASOC y otros aliados que no tienen nada detrás. En IU se está produciendo un giro, en su política tradicional, siguiendo los vientos del Este. Aunque, les duele, se van acercando al PSOE.

—¿En algún momento le han entrado ganas de arrojar la toalla...?

—Yo estoy muy a gusto en mi partido, en los cargos de responsabilidad que me dan y, además, me siento a gusto en Getafe. Pero eso no significa que la gestión en algunos momentos tense y canse. A todos, en algún momento pasajero de depresión, se nos pasa por la cabeza la idea de decir: ya hemos cumplido con nuestra inquietud política y social, con un mandato de un partido y es el momento de dejar paso a otros compañeros. Pero en mí, ahora, no hay ninguna sensación de cansancio, sino una permanente «llama» de nuevas ideas.

—¿Es más grato ser concejal...? Las envidias también existen.

—Es más ingrato ser político local debido a las tensiones. Aquí no es un problema de «prometer, que luego ya veremos cómo lo hacemos». En un municipio como éste, prometemos a un vecino que le vamos a ver

En relación al sindicato ugetista, Hita puntualiza que «declaraciones como las efectuadas por Mariano Rubio o Solchaga me parecen impresentables y no ayudan a la paz social. Nuestro ministro debiera quedarse mudo en ocasiones».

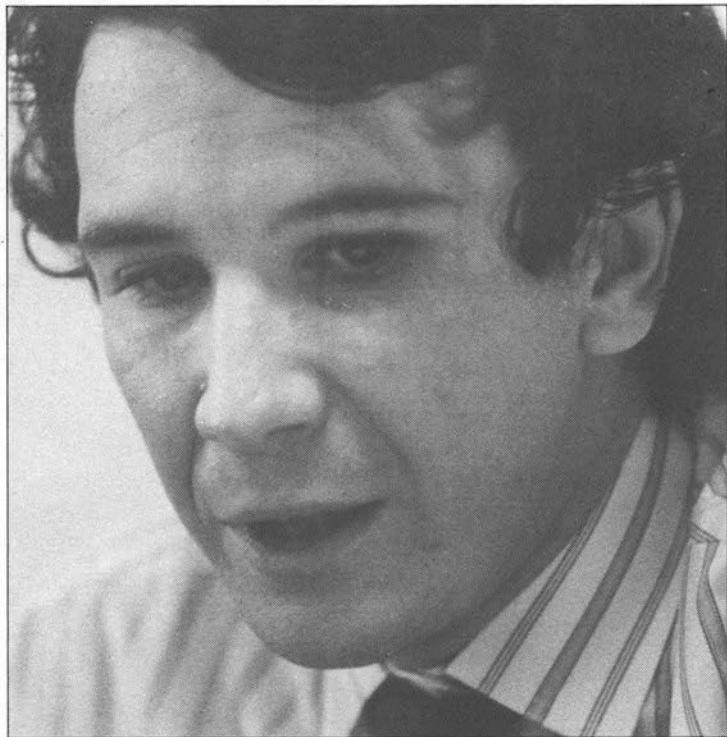

todos los días, por eso estamos obligados a cumplir aquello que decimos. Está claro que por un lado es más tenso pero, por otra parte, es mucho más motivante. Aquí nadie se puede «dormir en el sillón». Están, además, los propios compañeros que son vecinos del municipio de Getafe y que controlan tu gestión en la asamblea del partido. Junto a esto están los vecinos en general, que nos recuerdan constantemente aquellas cosas que en los programas electorales prometimos.

—De cara a la próxima legislatura ¿puede cambiar el equipo socialista? ¿Se producirán cambios en la gestión?

—Se producirán dos cambios fundamentales: el primero se realizará en la concepción política del municipio. Hemos conseguido dotarlo de la necesaria infraestructura básica. Sin embargo, ahora nos toca dotar de contenidos las actividades creativas y humanas que tengan que ver con las necesidades de los ciudadanos. Vamos a dedicar los esfuerzos a reestructurar orgánicamente el ayuntamiento por áreas de trabajos, en lugar de concejalías. Este sería el segundo gran cambio. Apostamos por una descentralización administrativa y, para ello, nos veremos obligados a realizar cambios para designar a los compañeros más adecuados a cada tarea. Cierto es que vamos a renovar el equipo de concejales en el gobierno municipal pero sobre la base de lo que hay. Tampoco descartamos nuevas incorporaciones...

—¿Qué pasa con las elecciones en la CAM?

—Pues..., veo muy mal la situación actual. Es insostenible y está afectando sobremedura y determinadamente a la gestión de los municipios. En Getafe, por ejemplo, el PLEDIM conlleva un montón de inversiones y ahora se encuentra absolutamente bloqueado por esta situación. La culpa la tienen dos

partidos: PP y CDS, que deberían mirar menos por sus intereses políticos y más por el interés del ciudadano... A mi juicio, la solución pasa por la disolución de la Asamblea y la convocatoria de nuevas elecciones cuanto antes. Tanto Leguina como el partido socialista lo han pedido en reiteradas ocasiones. Pero al PP y al CDS no les interesa electoralmente.

—Quisiera hacer ahora de «abogado del diablo»... ¿Qué ocurre con el presidente Leguina? Parece ser que ha perdido todos sus apoyos en Ferraz...

—Joaquín Leguina es un hombre de partido. Ha detentado importantes cargos a nivel regional y federal... Lo que sí puedo decirles es que no dispongo de datos para afirmar o dudar que el PSOE esté pensando en el «recambio» de Leguina.

—Lo afirma la prensa...

—No sé lo que afirman, pero sí puedo decirle que mi partido quiere que Joaquín Leguina continúe siendo presidente de la CAM hasta que finalice la legislatura... Aunque una vez terminada, Leguina, como cualquier compañero, tendrá que someterse a las decisiones que emanen del partido. Eso es lo que hay...

—Por último ¿qué pasaría si el partido socialista perdiese la mayoría absoluta? Y caso de que así fuera, ¿pactarían con Izquierda Unida?

—Tras las pasadas generales analizamos la intencionalidad de voto del electorado getafense. Por ello puedo afirmar que, caso de que se hubiesen celebrado en ese momento las municipales, nuestro partido habría obtenido la mayoría. Pero, ciñéndome a la pregunta, caso de que no obtuviésemos la mayoría absoluta, buscaríamos a nuestros naturales o afines: Izquierda Unida. La tendencia del PSOE ha de quedar claro que sería negociar con IU.

En la zona Sur

SU HIPER

Muy cerca de Vd.

Abierto
de Lunes a Sábado,
de 10 a 22 horas.
Parking.

HIPERMERCADO
ALCAMPO
Fulminamos los precios.

GETAFE 3
Centro Comercial
Sector III

EL TAV PASARA POR GETAFE

Se ha confirmado lo que todo el mundo preveía: El Tren de Alta Velocidad pasará por Getafe y, concretamente, por **Perales del Río**. Según han manifestado fuentes solventes a esta revista, no se puede desestimar un proyecto tan importante aunque parta en dos el futuro Parque natural, a su paso por este término municipal. «**Se ha elegido** —añade José Luis Rivas— **el trazado que menos impacto produce en esta zona tan deteriorada de nuestro municipio**». Cierto es que, si todo se desarrolla en condiciones, Getafe no sólo estará mejor comunicado sino que podría disponer de una serie de ventajas que otros municipios de la zona no tienen posibilidad de obtener. El Tiempo lo dirá...

LAS TASAS SUBIRAN UN 6% EN EL 90

Los pillaron desprevenidos. Se lo aseguramos. Cuando el grupo socialista aprobó las tasas u ordenanzas fiscales para el próximo ejercicio no pudo si quiera imaginar que contaría con el respaldo de todos los grupos de la oposición. Así lo manifestó a **El Progreso**, el responsable de Hacienda **Antonio Alonso**, para quien «**el hecho de haber contado con el apoyo unánime (por primera vez en un tema de estas características) de todos los grupos nos satisface y nos estimula a continuar con esa política de consenso, que resulta tan necesaria para este pueblo**». Se trata, en términos generales de una subida de un 6% en los, tan «temidos», impuestos municipales.

N.M.

«Pesadilla» en AUTOGETAFE



Como un reguero de pólvora ha corrido la noticia del posible cierre de la empresa **AUTOGETAFE**, motivado por la construcción de un ramal de la futura M-40 que, al mismo tiempo, entroncaría con una de las vías de salida del complejo **PARQUE-SUR**. Esta carretera, según especifican los planos, debe pasar irremisiblemente por las instalaciones de **AUTOGETAFE** y llevarse por delante unos 5.000 metros cuadrados de su exposición de coches y también el servicio de lavado y engrase de esta empresa. Un trazado inexplicable si se tiene en cuenta que la carretera podría haber bordeado esta empresa y ubicarse en los campos adyacentes de la misma. Con ello, no se habrían puesto en peligro los más de cien puestos de trabajo de **AUTOGETAFE** ni los otros 250 trabajadores que esta empresa dirige a través de sus 13 puntos de venta en la zona sur madrileña.

Pero lo más incomprensible de esta «**pesadilla**» es que el tema se remonta al mes de febrero de este mismo año cuando **Daniel Navarro**, gerente de **AUTOGETAFE**, inició los trámites judiciales para evitar lo que considera como «**un atropello a la razón y al sentido común**».

El contencioso se encuentra ahora en el Tribunal Supremo, después de haber recibido dos sentencias judiciales contrarias a las tesis de este conocido empresario getafense. En este sentido, **Daniel Navarro** afirma que «**agotaré todas las vías legales a mi alcance ya que nadie ha querido negociar una posible solución: en estos meses únicamente he recibido y escuchado imposiciones sin posibilidad de estudiar fórmulas que no me obliguen a cerrar la empresa o trasladarla a otro lugar**».

De momento, solo el ayuntamiento getafense ha «**bajado a la arena**» para mostrar su preocupación ante la posible pérdida de tantos puestos de trabajo. En cualquier caso, todos esperamos que alguien de un paso al frente para aclarar este feo asunto y sobre todo para iniciar un diálogo productivo. Es posible hacerlo si todas las partes asumen sus errores. Se ha hecho en casos igual o menos graves, ¿por qué no ahora...? Una empresa como **AUTOGETAFE** (con 22 años de trabajo y esfuerzo en la zona sur) y un empresario como **Daniel Navarro** no se merecen menos.

**Nos encanta
despertarte.
Y no es por fastidiar.**



Peligra el inicio de curso 90-91

La Carlos III, en vilo

A punto de agotarse la década de los 80, Leganés afronta un reto trascendental para su desarrollo, a partir del próximo mes de enero. El próximo curso lectivo deberían iniciarse las clases en la Universidad Carlos III de Leganés. Esas son las previsiones que el equipo de gobierno municipal se apresta a impulsar y, para ello, usará todos los medios a su alcance. La delicada situación por la que atraviesa la comunidad autónoma y algunas reticencias sobre el traslado del Regimiento Saboya a Badajoz, por parte de determinados mandos del acuartelamiento son algunos obstáculos a salvar. Lo que se pretende, en suma, es que en octubre de 1990 las ramas tecnológicas inicien su andadura en la quinta universidad madrileña.

El pasado 22 de noviembre el alcalde, **Fernando Abad**, se desplazó a la sede universitaria para visitar y conocer el estado de las obras del que será futuro acuartelamiento del regimiento Saboya en **Botoa**. El desarrollo del campus de Leganés está íntimamente ligado a la construcción del que será el primer centro operativo del ejército de tierra. El área sobre la que se extenderá la Universidad Carlos III, en nuestro municipio, no serán otros que los actuales edificios del regimiento, la granja y colonia militar, así como parte del campo de tiro.

En la visita **Fernando Abad**, quien estuvo acompañado por el general jefe de la Brigada Mecanizada número 11 y por el coronel del Regimiento Saboya, pudo comprobar que «**lo que van a ser los cuatro edificios básicos de acogida a soldados, el edificio de mandos para oficiales, jefes y suboficiales, la zona de comedor y las instalaciones deportivas se encuentran en una fase muy avanzada**».

El nuevo centro se ubica en una finca de 1.700 hectáreas de superficie de las que 177 corresponden a instalaciones de la brigada mecanizada cercanas a la localidad de Valdebotoa, a unos 20 kiló-

metros de la capital pacense.

Desde el punto de vista municipal es necesario que el Ministerio de Defensa agilice las obras, impulsándolas económicamente en los presupuestos para 1990. Esto permitiría que en torno a los meses de julio a septiembre se procediese al traslado del Saboya. A tal efecto el alcalde piensa solicitar una entrevista urgente con el Ministro de Defensa una vez quede constituido el nuevo gobierno. Por otra parte, y según fuentes cercanas al acuartelamiento a las que ha tenido acceso **El Progreso**, algunos oficiales del regimiento se muestran reticentes al traslado. Las condiciones de aislamiento de la finca y el problema de vivienda son algunas de las razones de fondo de este intento de dilación en la marcha a Botoa de algunos oficiales y jefes.

Además, el Ministerio de Defensa debe aún solucionar el futuro de los propietarios e inquilinos de las casas unifamiliares que existen en el área de la granja familiar. Estas viviendas deben ser demolidas para la construcción de aparcamientos y edificios de servicios complementarios para el futuro recinto universitario.

Así las cosas, Leganés también debe hacer frente a otras cuestiones relacionadas ya específicamente con el desarrollo del campus de la Carlos III. El alcalde se muestra firme en señalar que deben iniciarse las obras de rehabilitación del edificio **Marqués de Leganés** al mismo tiempo que se habilitan locales, para que en el próximo curso puedan iniciarse tanto las actividades académicas como los cursos de extensión universitaria. Estos días los arquitectos daban los últimos retoques al proyecto que dotará de contenido educativo a las zonas militares que se liberan. Es decir: el actual acuartelamiento, la granja y el campo de tiro.

Sin embargo, la delicada situación que atraviesa la CAM puede dejar vacía, económicamente, la propuesta si no son aprobados los presupuestos que el gobierno regional presentará este mes de diciembre. «**De ser así —afirma Fernando Abad— solicitaríamos al Ministerio de Educación que acometiese la rehabilitación**». Una remodelación que en el caso del edificio del Saboya puede empezar de inmediato aunque no se haya producido el traslado de militares. Así



Futuro Campus 2 de Leganés cuyo inicio de curso, de cara al año que viene, se presenta un tanto incierto.



Universidad de Getafe. El Campus 1 inició su andadura en octubre pasado.

se comenzaría lavando la cara de las fachadas y la cubierta del inmueble.

El rector de la universidad, **Gregorio Peces Barba**, ha apuntado a esta revista que en el campus de Leganés —al igual que ocurriera cuando inició su andadura la universidad autónoma— se iniciarían las clases en edificios provisionales. En esa dirección apuntan otras peticiones de la corporación al Ministerio de Educación: o bien se construye en el área de la granja pabellones multiusos que servirían para la docencia —en tanto se adecuenta para uso universitario el recinto del Saboya— o se instalan las aulas en algún edificio público. En este último caso, los responsables municipales guardan en la manga una propuesta clara y concreta que presentar al ministerio: el colegio que se construye en el Sector I, frente a San Nicasio.

Ante este panorama, la corporación —que no ha escatimado esfuerzos ni horas de negociación en pro del campus universitario— se apresta a emprender un camino que no debe fallar para bien de nuestra ciudad. Si se cumplen las fechas acordadas en el convenio, para la creación de la Carlos III, pronto empezaremos a hablar de los profesores, de las características de los estudios de la rama tecnológica y —como si de un parto se tratara— en nueve meses veremos los primeros universitarios en el Saboya, tal y como sucedió en el **RACA 13** de Getafe, el pasado mes de octubre. Mientras Leganés pelea por su campus, a nuestra vecina localidad le toca «afilarse» la pluma para que no se recorten los presupuestos de cara al próximo curso 1990-91.

ANA ROLDAN



«UNIVERSITAS»

Fui, como muchos, una niña de extrarradio urbano a la que el mayo francés rozó apenas en los leotardos rojos, único trazo de disono color en la sempiterna falda a tablas y el jersey azul de pico. Un leviatán que regurgitaba ira cuando lo que creía imposición paterna ingería, en sus aspiraciones de resucitar, con la aquiescencia de un hermano obligado a cumplir sueños ajenos que para eso había nacido después —el mito de Bony and Clide—. Prisión de horas grises de escuela que se llenaban de color al bajar del autocar e ir el trío (porque como sucede en los ciclos de la historia todo se parece pero nunca es igual y el dúo éramos 3) a nuestra guarida secreta, para ultimar el gran golpe contra el clan enemigo; por aquellas fechas liderado por el hijo de los vecinos de en frente.

La primera torcedura consciente, al hilo que las parcas tejen para mí, se produjo en esa época. Una visita, la primera, a Salamanca. La curiosidad inquieta, instalada a perpetuidad en cualquier mirada infantil, absorbió —de la mano de los abuelos— una imagen fascinante y desconocida en torno al viejo claustro de una de las universidades más antiguas de España. Se me quedó grabada una imagen de inquietud, de movimiento y gente diferente a la que veía a diario en mi ciudad. Limitada en esos días casi a mi calle y al colegio. La abuela se encargó después de explicarme lo que pasó. Con el mohín terco del que no desea ser replicado, solté una de mis frases lapidarias «voy a ir a la universidad de bomberos cuando sea mayor». La historia perdió dos gánsters, mi vecino un enemigo; y la casa ganó en tranquilidad, porque ya no me volvía iracunda cuando me decían aquello de «has hecho los deberes».

Pasé por la universidad, por supuesto no por la facultad de bomberos, aunque supuso una gran desilusión enterarme que no existía. Ahora, con los años, voy valorando más esos cinco años en los que se me derrumbaron esos tópicos juveniles. Ni el foro de debate perpetuo, ni el anhelo revolucionario, ni el intercambio de experiencias —que por concatenación de sucesos imprevistos revolviéron el sistema— existían ya. Se lo habían quedado «los que corrían delante de los grises». Nosotros, los absorbidos, asumimos una reforma pendiente (que aún lo está).

Sigo siendo una mujer de extrarradio, pero no puedo evitar una sensación de hormigueo cuando oigo hablar de la Carlos III. Niños que no tendrán que idear en abstracto lo que sucede en el «Guaudeamos Igitur» a pesar de que «apagar fuegos» o «atracar bancos» sigan siendo actividades que se quedan fuera de los planes de estudios.

A.R.

Miguel de la Quadra: «El viaje fue una lección para los españoles»

Getafe y Leganés, tras las huellas de Colón

AVENTURA 92, en su edición de 1989, contó entre sus 400 participantes —200 españoles y el resto procedentes de países iberoamericanos— con la presencia de dos afortunados jóvenes de la zona sur de Madrid: Carlos Gutiérrez y Helena Martínez. La convivencia durante un mes con chicos de 24 países latinoamericanos ha formado en ellos recuerdos que serán muy difíciles de borrar. Un trabajo literario relacionado con el V Centenario del Descubrimiento de América les dio la oportunidad de participar en el concurso de TVE «Rumbo a la Selva del Orinoco», donde conseguirían la llave de su camarote. Su esfuerzo les permitió vivir una verdadera aventura.

Y así, sin poder creérselo al principio, vieron cómo el viaje, en el que reproduciría el tercero que hiciera el Almirante Cristóbal Colón hace cinco siglos, era ya una realidad. El 17 de septiembre daba comienzo la aventura. Un lujoso transatlántico, rebautizado con el nombre de «guanahani», zarpó de Cádiz en dirección a Venezuela. Durante los diez días que duró la travesía, En este Aula Navegante se desarrollaron actividades académicas y deportivas que sólo se vieron interrumpidas por las distintas escalas que hicieron en La Gomera y Cabo Verde, durante el viaje de ida.

Gimnasia todas las mañanas

Carlos Gutiérrez, getafense de 17 años, relató a *El Progreso* cómo era un día normal en el barco. «Nos levantábamos a eso de las 6, subíamos a cubierta y teníamos 20 minutos de gimnasia. Tras el desayuno, asistíamos a las clases de un curso general y al deporte que nos había correspondido: tiro con arco, cama elástica, esgrima, socorrismo... Luego, teníamos tiempo libre e íbamos a la piscina, cine, biblioteca... Por la tarde, durante tres horas, asistíamos a un seminario y a un taller. Hasta las 23.30, hora en que nos acostábamos, teníamos tiempo libre o alguna conferencia».

Los talleres en los que podían participar incluían técnicas como: radio, periodismo, escultura o gemología. Hele-

na Martínez, de Leganés, desarrolló un seminario de fotografía y otro de televisión. «En televisión —aclaró Helena— me tocó estar en el plató y fue muy divertido. Hacíamos un informativo que se llamaba TELEAVENTURA. Por la noche, se agolpaban todos, hasta la tripulación, en el Aula Magna para verlo». Talleres bien distintos fueron los de Carlos: Informática y Ciencias del Mar. «En Ciencias del Mar nos enseñaron cómo era un barco, un poco de Astrología y a entender las Cartas de Navegación», comentó entusiasmado este joven.

Con AVENTURA 92, programa oficial de la Sociedad Estatal Quinto Centenario dirigido por Miguel de la Quadra-Salcedo y patrocinado por BANESTO, se ha conseguido el objetivo principal del viaje: promover el inter-



El joven getafense, Carlos Gutiérrez, en la foto de la izquierda. Sobre estas líneas, Helena Martínez, vecina de Leganés, quien también ha participado en AVENTURA 92.

REPORTAJE

cambio de experiencias y conocimientos entre jóvenes estudiantes de los 24 países que forman la comunidad iberoamericana.

Al preguntarle a Helena sobre el aspecto que le había resultado más positivo del viaje contestó, sin dudar, que «lo mejor fue el contacto con la gente. Hemos convivido con muchas personas, llevándonos todos muy bien». Carlos también recuerda con gran cariño «la amistad que teníamos entre los que íbamos. Mis mejores amigos, además de 5 ó 6 españoles, fueron de Perú, México y El Salvador. Pero nos sorprendió mucho el patriotismo de todos estos chicos, así como su cortesía y amabilidad».

El verdadero descubrimiento

Sin embargo, para Miguel de la Quadra-Salcedo esto no fue siempre así. «Los alumnos españoles —comentó este intrépido periodista y aventurero— llegaron a este barco orgullosos en un principio, infravalorando un poco a la juventud que está al otro lado del mar, en América. Al poco tiempo se dieron cuenta que los que tienen un nivel más bajo, tanto de estudios como de madurez, son ellos. Los 200 alumnos iberoamericanos fueron seleccionados entre los mejores. En las tertulias, donde unos y otros expresaron sus ideas, el español tenía un papel menor, quizás por timidez o por falta de capacidad de expresión. Posiblemente porque en nuestro sistema educativo los chicos realizan más exámenes escritos que orales».

La intercomunicación que ha existido, gracias a la convivencia diaria, ha logrado enriquecer, sin duda, a todos los alumnos. «Al terminar este viaje —añade Miguel de la Quadra— el español valora y pone en su sitio a cada uno de los países de Iberoamérica y los descubre. También se descubren entre sí los iberoamericanos. Nos decían los salvadoreños que nunca habían visto en su vida ni a un muchacho boliviano ni a uno costarricense o mexicano».

Quienes destacaron por su alegría y filosofía distinta de la vida fueron los integrantes de un grupo indígena de mexicanos. Así lo relató de la Quadra-Salcedo a esta revista: «Se me acercó un mexicano y me dijo: Miguel, quisiera dar una tertulia y contar a todos mis amigos del barco cómo es la cabeza de un indio, qué pasa por dentro de nuestra cabeza... Nos dio una lección de cómo la felicidad llega a través de la contemplación de las cosas simples, como la naturaleza, con la que viven íntimamente ligados. Este chico nos explicó cómo, cuando tiene problemas y le oprime esta civilización nuestra de consumo, su defensa es dormir».

Tierra a la vista

Tras una larga travesía, el barco llegaba por fin a las Bocas del Orinoco. «Llegamos tan de noche —nos explicó Helena— que nos dejaron dormir. A las cinco y media de la mañana nos despertó Miguel de la Quadra. Nos quedamos alucinados. Nos parecía inverosímil haber cruzado el “charco”».

Comenzaba allí la etapa más emocionante con la que culminaba el viaje. Los jóvenes, acompañados de la organización, monitores, y algunos periodistas que se habían unido a ellos, pasaron cinco días en la zona selvática de Canayma. «Ha sido inolvidable toda la aventura —asegura Carlos— sobre todo cuando recorrimos el río en canoas. Nosotros sólo tuvimos que achicar algo de agua, pero hubo una canoa que se volcó perdiendo el equipo de televisión que llevaba a bordo. Otros hubieron de bajar a empujar sus barcas». Una emoción no carente de peligros, según se desprende del relato de Helena. «Antes de instalar el campamento en Luepa, tuvieron que limpiar la zona de serpientes. También abundaban los mosquitos que te rondaban constantemente como en las películas. Pero lo peor era cuando, después de estar todo el día fuera y llegar cansado al campamento, pensabas que te tenías que meter a dormir en una tienda de campaña sin lona por debajo, sólo con el aislante y el saco. La arena estaba húmeda y teníamos la ropa mojada. Hacía frío. Echamos de menos el barco, tanto por la cama como por la

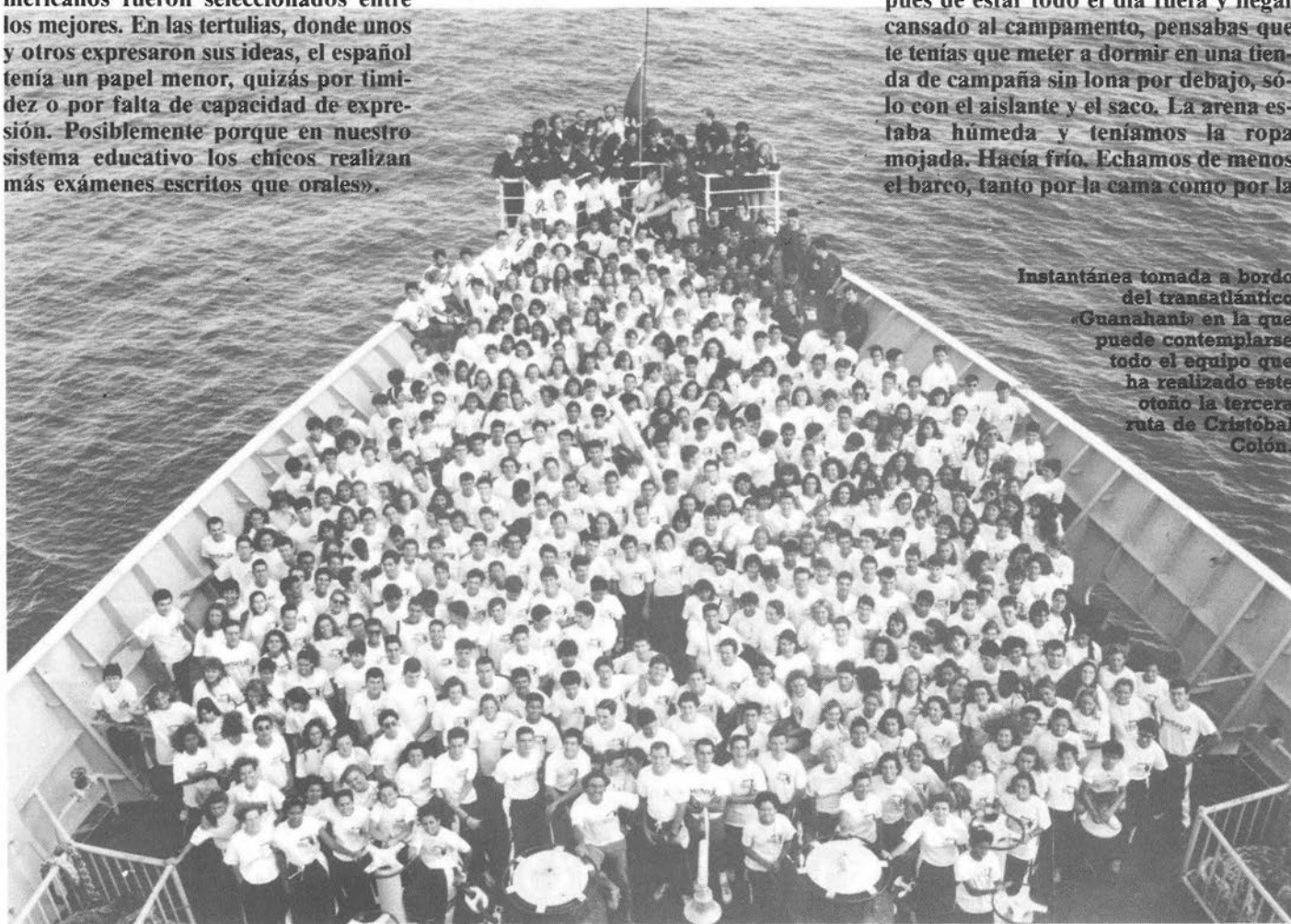

Instantánea tomada a bordo del transatlántico «Guanahani» en la que puede contemplarse todo el equipo que ha realizado este otoño la tercera ruta de Cristóbal Colón.

**PROTEGE LA
CAPA DE OZONO,**

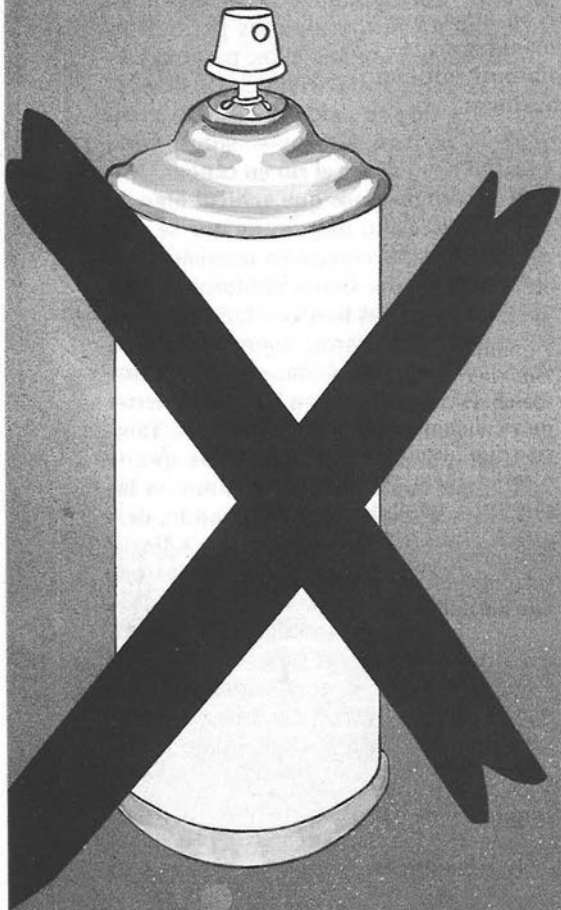

**PROTEGE TU
MEDIO AMBIENTE**



**AYUNTAMIENTO DE GETAFE
DELEG. DE MEDIO AMBIENTE**

comida, ya que en el campamento no era nada buena».

Pero no todo fue molesto. Las vistas de que pudieron disfrutar en el Salto del Ángel compensaron, sin duda, estos «gajes» de la aventura.

Allí, además, tuvieron oportunidad de probar lo que para ellos supuso un rico manjar: el buitre. «Nos íbamos a quedar en un campamento que se llama Ratoncito, a dormir en hamacas, hecho que nos hizo mucha ilusión. Al llegar la hora de cenar teníamos mucha hambre y veíamos a los indios con una especie de pollos escuchimizados insertados en palos asándose en una hoguera. Nosotros dijimos: ¡Qué bien, pollo! Llegó la hora de servirse y la gente se echó 3 y 5 veces muslos. En ese momento le dio a uno por preguntar qué era eso que estábamos comiendo. La respuesta fue simple y clara: buitre. Todos apartamos los platos, pero luego pensamos en el hambre que teníamos y seguimos comiendo. ¡Qué rico está el buitre!», nos comentó Helena.

Motín a bordo

Con el traslado en aviones militares hasta Ciudad Bolívar, continuó la aventura que ya iniciaba su cuenta atrás. Tras volver a embarcar en el Aula Navegante de Aventura 92 se dirigieron a Santo Domingo, donde pudieron disfrutar de un baño en magníficas playas «en las que las palmeras caían sobre unas aguas limpiísimas —afirmó Helena—. Nos llevaron a la que decían era la peor playa y nos quedamos alucinados. ¿Cómo sería la mejor? Lo que pasa es que había mucha gente. Nos habíamos imaginado una playa desierta. Pero lo disfrutamos un montón». Madeira fue la última escala en el Atlántico.

El cansancio producto del esfuerzo físico realizado, la falta de sueño motivada por la pérdida de una hora diaria y las fiestas nocturnas del regreso, en las que se impartían «cursos recíprocos de merengue, lambada y sevillanas»; junto al ser conscientes de que el sueño tocaba a su fin y que pronto llegaría la despedida, provocaron un «motín a bordo», que puso fin a las 800 horas de clases impartidas en esta universidad flotante. Así nos lo explicó Helena «hicimos una sentada y le pedimos a Miguel de la Quadra-Salcedo que nos diera los dos últimos días de fiesta total. Nos los dio y estuvimos dos días sin acostarnos, todo el rato bailando».

Finalmente llegó la «terrible» despedida que más bien parecía un velatorio. La madre de Helena Martínez comentó

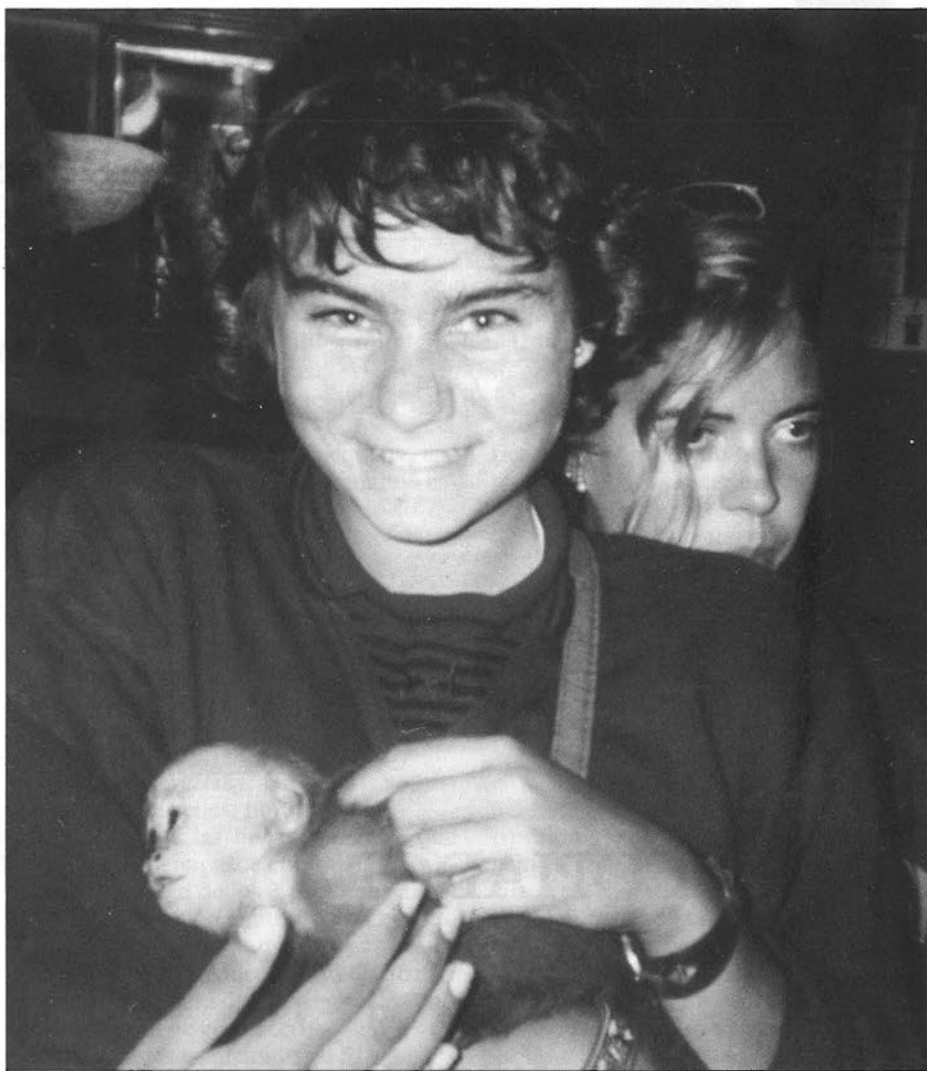

Helena Martínez durante el último día de viaje. Llegaba la despedida...

a El Progreso cómo, al llegar a Chamartín, se asustó al ver que todos se abrazaban y lloraban. El tren había llegado con 2 horas de antelación sobre el horario previsto y creyó que había sucedido alguna desgracia. «Lo pasamos muy mal —manifestó Helena—. Qué pena. Imagínate, cuando llegamos a Huelva y se quedaron allí los extremeños y andaluces, llegó la hora de ir hacia los autobuses y dejar el barco, por eso la gente lloraba. Al llegar a Chamartín, ya no te quiero ni contar... Había gente que se tenía que ir a la recepción del Rey. Por eso llegamos antes, porque le metieron caña».

Poco a poco, estos jóvenes expedicionarios se han ido adaptando, otra vez, a la vida rutinaria de Madrid. El principal problema son los estudios. COU es un curso fuerte y han perdido cerca de un mes de clases. Los maravillosos recuerdos del mes vivido con los otros chicos no ayudan mucho a concentrarse en los libros, y cualquier palabra hace volar la fantasía hacia el Orinoco. «Sobre todo, esta primera evaluación me costará un po-

co...» añade uno de nuestros jóvenes aventureros.

Con un poco de suerte, otros podrán disfrutar el año que viene de una aventura similar. La experiencia, que se realiza por tercera vez, ha resultado muy positiva, y ya se habla de realizar el cuarto viaje de Colón. Miguel de la Quadra considera obligatorio para los jóvenes españoles pasar por América y volver «pero a esas edades, con 16 ó 17 años». De llevarse a cabo en el viaje se recorrería Santo Domingo, Jamaica, Nueva Orleans, Honduras y Panamá. La aventura podría estar también garantizada a través de una expedición por el río Mississippi y una acampada a los pies de una pirámide Maya, lugar en el que se realizará un curso de arqueología y biología. Colón intentó en este viaje buscar desesperadamente una comunicación con el Pacífico... El reto que se plantea para la próxima aventura será cruzar a pie el Istmo de Panamá.

MARIA DEL PUY CRESPO



MADRID SUR, S.A.

C/ Pizarro, 2 - Local 5
Tels. 695 08 78 - 681 51 14
Fax 681 51 14
28902 GETAFE (Madrid)

ACTUALICE SU PRESENTE
MEJORANDO SU FUTURO

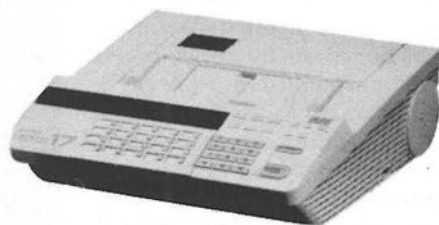

TRANSMISION
DE FUTURO

HARRIS/3M

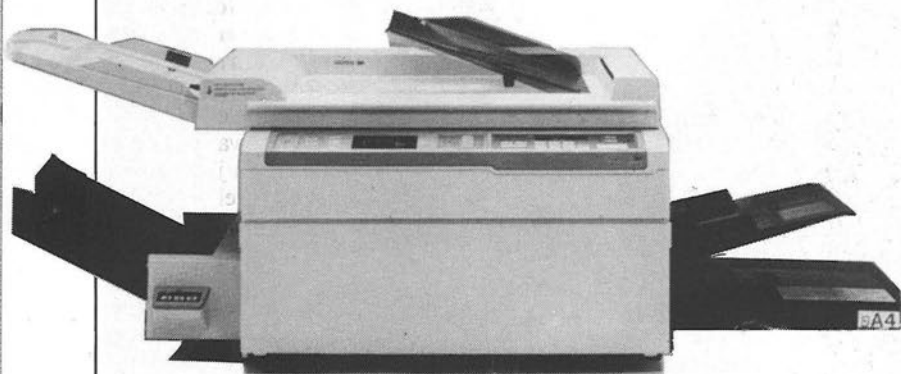

FOTOCOPIADORA

HERMES

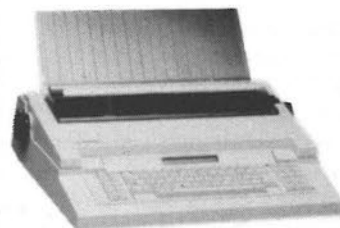

VICTOR

MUY PERSONAL

Los ordenadores Victor poseen la capacidad de elaborar y ampliar programas cubriendo así todas las necesidades que a usted como empresario se le puedan plantear.

Los ordenadores Victor disponen también del mayor número de prestaciones presentes hoy por hoy en el mercado tecnológico.



COMPAQ

TERCERA DIMENSION



Los ordenadores Compaq son líderes en su sector, con una avanzada tecnología y unas prestaciones que hacen de él un compañero inseparable. Los micros de Compaq son los primeros basados en el microprocesador 80386.

Todo ello, unido a su inigualable acabado y a su gran capacidad de trabajo.

El ordenador Compaq le llevará a una tercera dimensión.

Plan trienal para construir 2.500 viviendas

«Soy joven: busco casa...»

En los municipios del sur, con una población juvenil que se acerca al 50% del total de habitantes, el problema de acceso a la vivienda para este amplio sector es uno de los quebraderos de cabeza de los responsables municipales. Una cuestión de difícil solución global y, que a corto plazo pasa por un cambio profundo en la tipología de alojamiento. En ello están de acuerdo los colectivos juveniles.

La comisión interdepartamental de Juventud, dependiente del gobierno regional, ha elaborado un Plan de Vivienda Juvenil a desarrollar en el próximo trienio con un presupuesto inicial de más de 4.200 millones de pesetas. Según el consejero de Educación Jaime Lissaveztsky, el plan no es una «panacea» que acabe con las dificultades de acceso de los jóvenes a la vivienda, «pero —añade el consejero— será un elemento útil que ayude inicialmente a paliarlas». Así, la filosofía que subyace en las 13 iniciativas que tienen «in mente» desarrollar se basa en la concepción social del alojamiento. Es decir: el valor de la vivienda como bien social y la tutela de éste por las administraciones local o autónoma.

«Un plan abierto que —apuntó Jaime Lissaveztsky a nuestra revista— busca la participación de los agentes sociales y de los propios jóvenes». Los objetivos generales de este plan, responden a una solución aprobada en octubre de 1988 en la Asamblea de Madrid, y son: promocionar un abanico de viviendas asequibles que en ningún caso supere el 20% de los ingresos mensuales de los jóvenes; priorizar el régimen de alquiler sobre el de compra y ofrecer una visión comunitaria del alojamiento juvenil. Además, se pretende ofer-

tar un tipo de vivienda más pequeña, entre 30 y 60 metros cuadrados, ganando espacio interior con áreas de servicio colectivas.

Un total de 13 iniciativas serán desarrolladas en este programa con un conjunto de 2.457 viviendas que «en función de las disponibilidades presupuestarias» podrían subir hasta casi las 5.000. De ellas, 760 corresponderán a programas que ya desarrolla la CAM a través del IVIMA. El resto son actuaciones calificadas de «novedosas» por Lissaveztsky. No vamos a definir cada una de ellas, porque este plan no ofrece más que las líneas generales que tendrán que llenarse de enjundia y localización a lo largo de los 3 próximos años.

Especial mención merece, para Leganés, la iniciativa de apartamentos para estudiantes, porque la Universidad Carlos III ampliará el número de jóvenes con los universitarios que se desplacen a cumplir con sus actividades académicas al campus de Leganés o Getafe. Se crearán 300 alojamientos de entre 30 y 45 metros cuadrados, en régimen de alquiler y ubicados en pleno corazón del recinto universitario. El arrendamiento iría unido al periodo de duración de los estudios o del curso y, quizá lo más novedoso, se pretende que «la universidad afronte la promoción de la edi-

ficación (...) así como la explotación y el mantenimiento posteriores, en colaboración con el ayuntamiento correspondiente» concluyó el responsable regional.

Serán también las corporaciones locales las que tendrán parte activa en los proyectos de apartamentos para jóvenes trabajadores construidos por el IVIMA y gestionados por los ayuntamientos. Caso de que éstos lo cedan, por entidades sociales, los sindicatos tendrán preferencia.

La participación directa de los jóvenes en las propias obras de su vivienda está contemplada en el programa de autoconstrucción y en el de casas artesanas. En el primer caso, a través de las casa de oficio, y en el segundo, un plan piloto, dotando el joven de taller y puesto de venta en el mismo edificio que el de alojamiento. Aunque el plan regional de vivienda juvenil es por ahora tan sólo un documento de apenas 30 páginas, ha despertado las expectativas de muchos representantes locales... Estos miran y remiran los planos del término municipal soñando con hacer suyas algunas de esas viviendas. A partir del próximo mes deberemos fijarnos ya cómo se va ejecutando y qué trozo del pastel nos toca.

ANA ROLDAN

LAS CIFRAS DE UN PLAN

	NUM. VIVIENDAS	INVERSION EN MILLONES
Rehabilitación		
(Sin dotación al margen de los fondos transferidos al MOPU)		
Adquisición viviendas	300	105
Vivienda usada	150	825
Viviendas IVIMA	250	1.198
Poblados de absorción	60	180
Apartamentos trabajadores	150	462
Apartamentos estudiantes	300	924
Cooperativas	250	100
Autoconstrucción	250	50
Casas artesanas	30	150
Vivienda compartida	300	30
Mini-hoteles	300	22
Iniciativas municipales	117	202
TOTAL	2.457	4.248

A nuestros jóvenes

«Ignoro la verdad absoluta, pero soy humilde ante mi ignorancia. Y en ello residen mi honor y mi recompensa.»

KHALIL GIBRAN

Creo en vosotros, jóvenes de una época de cambios rápidos, de sufrimientos a veces innecesarios. Se os dice que no os gusta trabajar, que sólo pensáis en divertirlos. Es más fácil «echar mano» de la intolerancia, que nosotros los mayores aún no somos capaces de erradicar de nuestra vida. Todo parece indicar que el «odio», padre y madre de todos los males, sigue pegado a nosotros como una segunda piel.

Vosotros, antes de saber leer, antes de dar vuestros primeros pasos, ya sois víctimas de esta «endiablada» forma de vida. Cuando llegasteis al mundo, este planeta ya estaba contaminado; sus ríos —antaoño cargados de vida— se convirtieron en cloacas pestilentes; sus aires ya no despiden la fragancia de sus campos y bosques... No, no sois culpables ¡sois víctimas! Pero yo, como padre, también soy víctima.

Desde muy atrás se ha ido germinando este actual caos. Sus abonos fueron la ambición desmesurada, el «amar» —aunque es fuente de libertad, también fue malentendido— que nos dejó, por querer aprisionarlo, con las cadenas de la posesión (como sigamos a este ritmo, pronto no podremos soportarnos unos a otros) y la intolerancia

que se pasea por nuestras ciudades. Ante este estado de cosas ¿qué podemos hacer?

A vosotros, que sois el futuro, que sois los sarmientos de la nueva cosecha, os diría: ¡despertad! Despertaos de la «borrachera» de falsos ideales que no llevan a ninguna parte. Levantaos y luchad, pero que vuestras armas no os lleven a lo mismo que nos han llevado las nuestras. Dejad la «litrona» y poneos el chándal. La sabiduría antigua del todo nunca se fue, ahora se está rebelando en todo su esplendor.

A mí me ayudó mucho un gran escritor, alguien que ya estaba por encima del bien y del mal, pues sus «verdades» son eternas. Se trata de Khalil Gibran. A él le debo mi «despertar». Las obras que me «quitaban la venda» fueron **EL PROFETA** y **ALAS ROTAS**. Por eso, con la experiencia de estar dormido y haber despertado hacia un mayor entendimiento y felicidad, te digo: ten fe, hay futuro, pero el futuro que tú quieras crear. Que tus armas sean, por espada, el amor y, por escudo, el perdón. Y no temas a nada ni a nadie, pues con esas «armas» nada ni nadie en este mundo te puede vencer.

A.R. VIOLETA

«¿Cómo perder la fe en la justicia de la vida si los sueños de quienes duermen sobre plumas no son más hermosos que los sueños de quienes duermen sobre la tierra?»

KHALIL GIBRAN

OFERTA PERMANENTE
EN LAVADO AUTOMÁTICO

BAGARCIVA, SAL

GASOLINERA Y LAVADO AUTOMÁTICO

CALVARIO, S/N. (Frente Base Aérea)
Teléf.: 682 23 94.
28901 GETAFE (Madrid)

PRECIOS SIN COMPETENCIA
10 LAVADOS=1 GRATIS



RESTAURANTE

PARQUE DE AHUMADA
VALDEMORO

ENCUENTRO CULTURAL

GETAFE-TOMELLOSO

El pasado mes de noviembre se celebró en el Museo López Torres de Tomelloso un encuentro cultural entre las localidades de Tomelloso y Getafe. Se inauguró una exposición de pintura a cargo de **Moisés Rojas**, con obras sobre la historia de ambas localidades. **Manuel de la Peña** realizó un homenaje a Francisco García Pavón. **José Luis Vázquez** ofreció un recital de poemas. La actuación de la Coral Polifónica de Getafe, bajo la dirección de **José Ramón Martínez Reyero**, cerró el acto.

X FESTIVAL DE JAZZ

Con un programa muy variado y gran afluencia de público se celebró en Madrid el X Festival de Jazz, en él se dieron cita grandes nombres como **Pat Metheny**, **Miles Davis**, **Steps Ahead**. El grupo **Kononia** ofreció dos conciertos de fusión que resultaron lamentables. Destacó el buen trabajo de **Elements**. Los escenarios fueron muy diversos, desde el Auditorio Nacional al Palacio de los Deportes, pasando por la sala Jácara.

POESIA DE LEGANES

Este mes concluye el ciclo de recitales poéticos organizado por la Delegación de Cultura en el Centro Cívico Julio Caro Baroja. El 18 de diciembre el poeta **José García Nieto**, Premio Nacional de Literatura, leerá parte de su obra. Dos días después hará lo propio el Premio de la Crítica **Luis Alberto de Cuenca**. La cita será a partir de las 8 de la tarde.

Historia del exilio

La Fundación Pablo Iglesias ha organizado una exposición sobre el exilio español, en «La Casa de las Vacas», en el Parque del Retiro. Esta exposición comienza con el cuadro «La Retirada» de José Bardasano, y termina con un par de banderas rojas que pertenecieron a presos españoles en el campo nazi de concentración de Dachau, en Alemania.

La muestra tiene carácter cronológico. Los primeros paneles muestran los 470.000 españoles que cruzaron la frontera por el Pirineo Oriental, en enero y febrero de 1939, y que luego fueron internados en campos de trabajo. Se recogen también las imágenes de Franco, en actitud victoriosa, y las ciudades que iban ocupando, en las que la venganza



Dolores Ibarruri, «Pasionaria».

tuvo su lugar, como lo muestran las fotos de mujeres con las cabezas rapadas.

La lucha contra el nazismo también está presente en esta exposición. La esperanza de estos exiliados era que, una vez destruido el eje, la dictadura española también caería. Pero no sucedió así, y siguieron muchas décadas de exilio, hasta que se produjo la legalización de los partidos políticos. En los paneles figuran las fotos de importantes personalidades: escritores, científicos, artistas y políticos, como Alberti, María Zambrano, Dolores Ibárruri «Pasionaria», Juan Ramón Jiménez, y tantos otros que padecieron el exilio. Esta exposición ofrece, con orden, una visión de conjunto de una parte de nuestra historia más reciente, y en la que algunas personas, caso de la dama «roja» como ahora se nombra a Pasionaria, han hecho posible que se escriba con mayúsculas. Dolores Ibárruri (última presidenta del PCE), de 93 años, murió el pasado 16 de noviembre en la capital española. Aquejada de una larga enfermedad, esta mujer sobre la que se ha dicho y escrito de todo (desde los mayores insultos a las máximas alabanzas) es, pese a muchos, un símbolo de la historia de España. No es momento de alabar o criticar los errores o aciertos de esta inteligente y entrañable «abuela» (como la llamaban los comunistas) quien tras su fallecimiento ha congregado a multitud de personas que, de no haber sido por su muerte, no hubieran podido compartir la pena por una anciana que hasta el final ha peleado por lo que, ahora otros muchos, intentan olvidar o sencillamente superar. Aprovechando la muestra anteriormente descrita El Progreso ha querido dedicarle unas menudas líneas a esta mujer con una personalidad y carácter poco común. ¡Hasta siempre, Pasionaria!

M. AURELIA CARRETERO



RENERO QUINTERO

FOTOCOMPOSICION

REVISTAS ESTADISTICA
FOLLETOS FACTURAS
CATALOGOS TARJETAS
MEMORIAS ALBARANES
PROPAGANDA CALENDARIOS

Disponemos de los medios más avanzados en Fotocomposición de textos

Gladiolo, 4 • Tel. 696 46 07
Getafe (Madrid)

Complejo LAS MORERAS

16 de diciembre

**ROSA DE ESPAÑA
Y JOSE ARCOS**
Flamenco de Calidad

30 de diciembre

ANGIE CRISTEL
La elegancia del Transformismo

23 de diciembre

LOS SIMON'S

31 de diciembre

TRICOLOR

Calle Madrid, 143 (antiguo final) - Getafe

La ordenanza de Policía y Buen Gobierno para 1990

«Ya semos europeos»

El 1 de enero de 1990 entrará en vigor en Leganés la Ordenanza de Policía y Buen Gobierno, aprobada en sesión plenaria celebrada el pasado día 14 y primera de estas características en el municipio. Su objeto, según reza en su título preliminar, es regular la actuación de la administración municipal del Ayuntamiento de Leganés y de las actividades privadas que afecten a los ámbitos personal y de los bienes por su transcendencia en el aspecto público y de convivencia ciudadana. En suma, lo que trata el compendio, ahora en periodo de alegaciones, es poner fin a los desmanes que de un tiempo acá están devastando la ciudad, evitando así que sus ciudadanos se transmuden en una especie escatófila. Sólo una estricta observancia del precepto disipará tanta gurrufalla. De conseguirse, no habrá dudas: «Ya semos europeos», diremos.

«Dentro de Leganés y su término, toda persona, sea residente o transeúnte, sin distinción de sexo, edad y condición, está obligada al cumplimiento de esta Ordenanza», anuncia la sección tercera del Título I. De otros cuatro títulos más dispone la futura reglamentación. Entre ellos, dos serán los que centren este somero florilegio. Son los que hacen referencia al cuidado de la vía pública y a la protección de los espacios públicos en relación con su limpieza y retirada de residuos. El Título V es el que es-

tablece el procedimiento sancionador.

El uso común y privativo de las avenidas, paseos, calles, plazas, caminos, puentes, parques, jardines, fuentes y demás bienes municipales de carácter público es lo que regula el Título III de la Ordenanza de Buen Gobierno y Policía. El artículo 43 detalla lo que se avecina: «Queda terminantemente prohibido» orear monos, calzas, calzones, bragas y demás indumentaria tanto dentro como fuera de los balcones; sacudir alfombras (salvo en determinadas horas); regar

tiestos y macetas (salvo igualmente en horas); lavar vehículos; encender lumbré; hacer colchones o arrojar aguas. Y, en general, «realizar en la vía pública cualquier acto que pueda molestar a los transeúntes o que por su naturaleza sean indecorosos». Y todo ello al objeto de mantener las condiciones de limpieza y pulcritud que exigen el ornato y la estética de la ciudad.

En este mismo título, la Ordenanza dictada de forma provisional por el Concejo pone coto a los «gorrones»:



Salvajadas como la de la foto, un perro seccionado y convertido en indigna pira funeraria, serán castigados según el artículo 109.

El artículo 43 dice: «Queda terminantemente prohibido orear monos, calzones, bragas y demás indumentaria tanto fuera como dentro de los balcones; sacudir alfombras, regar tiestos o macetas «salvo horas determinadas»; hacer colchones o arrojar aguas.

«Los contenedores sólo podrán ser utilizados por el titular de la licencia y ninguna persona, que no sea autorizada por aquél, podrá realizar vertido alguno en su interior».

Si bien la acción forajida es el basamento del nuevo precepto. En él también se cuidan que los ciudadanos guarden la compostura, «sin proferir palabras soeces o malsonantes, así como tampoco deberán realizar actos contrarios a las buenas costumbres». Eso en lo que respecta al comportamiento y la conducta a seguir.

Gárgaras, gorgoritos y gorjeos están vedados si su tono excede los límites señalados y perturba con sus desfasados decibelios la quietud del vecindario, siendo objeto de sanción, por ejemplo, minar la siesta a los susodichos, «previa denuncia comprobada por la Policía Local».

La práctica de la mendicidad, tildada de ejercicio en la normativa, es también penalizada en el municipio y establece que serán conducidos al pertinente establecimiento todas aquellas personas «que por su aspecto o por el lugar en que se hallaren en la vía pública, infundieren justificada sospecha de mendicidad habitual».

Dado el período de alegaciones a que está siendo sometida la Ordenanza, ca-

Para evitar que las cagarrutas de los animales queden fosilizadas en la acera la ordenanza añade: «En caso que las deyecciones queden depositadas en las aceras u otras zonas peatonales, la persona que conduzca al animal está obligada a su limpieza inmediata».



A partir de ahora los patibularios leganenses deberán leer L'Uomo Vogue. De no ser así irán «al establecimiento adecuado».

bría una precisión numérica del artículo que a continuación se detalla, más propia del 103 que del 102, que es su número: «Quienes circulen por la vía pública con muestras evidentes de embriaguez, serán conducidos por los Agentes de la Autoridad al establecimiento adecuado o a su domicilio si éste fuera conocido».

Acerca de las actividades productoras de humos y malos olores, encuadradas como molestas o insalubres, las autoridades dictarán medidas correctoras. Caso de que éstas procediesen de actividades de tipo doméstico «sería deseable medidas de carácter astringente».

El nuevo mandato municipal reglamenta con especial atención las normas relativas a los animales. «Las caballerías

que marchen por la vía pública habrán de ser conducidas al paso por sus dueños y solamente por los lugares permitidos que señalará el alcalde» dice el artículo 108 de la Ordenanza de Policía y Buen Gobierno del Ayuntamiento de Leganés. Y, a continuación, expone: «Se prohíbe hostigar y tratar con crueldad a los animales» salvo que la persona fuera acometida por alguno de éstos. Las salvajadas tales como conducir suspendidos de las patas a los animales o golpearlos con varas u objetos duros, tan injustamente propios de los festejos, también son prohibidos en el mandamiento local.

Será ilícito lavar ropas, bañarse o echar a nadar perros en las fuentes públicas, así como «beber directamente del

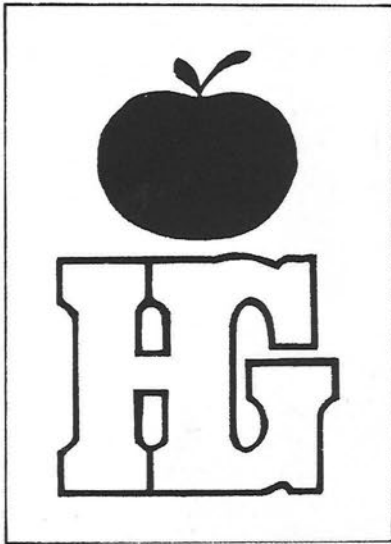

Hiper Getafe

C/. Madrid, 117 Getafe ☎ 695 68 64

**Croissantería - Boutique - Deportes
Cafetería - Restaurante**

APARCAMIENTO GRATUITO EN 1.º SOTANO

**Nuestro objetivo:
Una compra agradable
con los precios de Hiper Getafe.**

**rompemos
todos los moldes
de precios**

¡VEN A COMPROBARLO!

caño» de las mismas. Huelga mencionar que el articulado también veta las fuentes públicas a caballerías y ganados y que, por tanto, no pueden abrear.

Zarandear el arbolado, grabar la corteza del mismo o verter líquido alguno, proceda de donde proceda, son otras de las acciones sancionadas en el manuscrito provisional. En parques y jardines será ilegal tumbarse, subirse a los árboles, comer (salvo menudas cuchipandas a los críos), pacer (el ganado), abrear (las caballerías) o pescar (en los estanques, lagos y arroyos). La celebración de pruebas hípicas en los parques públicos está asimismo prohibida y, por ende, será penalizada por la Autoridad.

«Si el aseo viario de una ciudad definiere a sus ciudadanos» decía hace unos meses el periódico de información municipal «se diría y a tenor de lo relatado —el autor hacía un repaso por las fechorías más abracadabrantes—, que los maestros chacineros tendrían un excelente tajo con alguno de los vecinos de esta ciudad». Para intentar preservarles íntegros el Concejo dictó lo siguiente: «Se prohíbe arrojar a la vía pública todo tipo de residuos como colillas, cáscaras, papeles, botellas de plástico o cris-

tal o cualesquiera otros desperdicios similares». El incumplimiento está penado con unos miles.

A propósito de los zurullos de can, la ordenanza proclama en su articulado (zurullos que suponemos comprende los cagajones de las caballerías, las sirles del ganado y las cagarrutas de los demás animales): «Para que realicen dichas deyecciones habrán de llevarles a la calzada junto al buzón del alcantarillado o a lugares expresamente destinados para ello». Y, para evitar su fosilización en las aceras, es decir, que evolucionen a coprolitos añade: «En caso de que las deyecciones queden depositadas en las aceras u otra zona destinada al tránsito peatonal, la persona que conduzca al animal está obligada a su limpieza inmediata».

La Ordenanza de Policía y Buen Gobierno concluye su largo repertorio con el procedimiento sancionador, que establece multas nunca superiores a 15.000 pesetas. Si bien se contempla la realización de otro tipo de acciones, tales como el cierre de establecimientos o incoar otro tipo de diligencias.

JOSE M. PAREDES



Gárgaras, gorgoritos y gorjeos están vedados si su tono excede de los límites señalados.

La publicidad
de
El Progreso de Getafe
es una
inversión rentable

EL PROGRESO DE GETAFE

Departamento de Publicidad
Teléfono 682 64 54



**EQUILIBRADO DE: ROTORES
TURBINAS
EJES
POLEAS, ETC.**

Morse, 17 - 19
Polígono San Marcos

Teléf. 682 16 22
28905 GETAFE

SETENTA

TECNICA SETENTA INFORMATICA, S.L.

C/. PIZARRO, 6
TELEFS. 682 73 39/95
28902 GETAFE

**Mecanización de empresas
Informática y máquinas de oficina
Reparación y venta
Consumibles y software**

Luis Torrente, nuevo comisario de Policía

«Getafe es una ciudad tranquila»

Luis Torrente es el nuevo comisario de Getafe desde el pasado 17 de octubre. Diplomado en enfermería por la Universidad Complutense de Madrid, su primer destino en la policía fue Barcelona. Madrid, Móstoles y, ya como comisario, Antequera y Aranjuez han sido sus etapas hasta arribar a Getafe. Luis asegura que su objetivo consiste en mejorar la seguridad ciudadana, a través de la disminución del consumo de droga, dada la incidencia que tiene en todo tipo de delitos. Y, sonriendo, añade que no se siente el «capitán Furillo» aunque, a veces, las películas reflejan la realidad. Con esta entrevista concedida a El Progreso damos la bienvenida a Luis Torrente.

En la comisaría de Getafe no hay ningún sargento entrañable y gruñón que pase lista a las 6,40 de la mañana, pero hay una plantilla de profesionales que tienen como misión esencial la asistencia rápida a los ciudadanos cuando éstos lo requieran. Su nuevo comisario, un albaceteño de 49 años, afirma que llegó a Getafe cargado de «ilusión y ganas de trabajar».

Cualidades que ha incorporado a los recursos humanos y materiales de la co-

misaría, de los que opina que «son suficientes, aunque los responsables de ellos nunca debemos estar satisfechos. Ya que una cosa son los medios de los que disponemos y otra, muy diferente, los medios idóneos para cumplir el cometido que nos ha asignado la sociedad, la constitución y la Ley de Fuerzas y Cuerpos de Seguridad del Estado». Respecto al espacio físico en el que se mueven diariamente estos hombres, señala «estamos un poco apretados, pues tene-

mos muy limitado el espacio para oficinas. Necesitamos un lugar más amplio para atender al público en las distintas gestiones que atendemos diariamente: pasaportes, DNI, denuncias... y también para que los funcionarios trabajen en óptimas condiciones».

Unos funcionarios que forman una plantilla en trance de reforma, ya que la futura Ley de Plantillas determinará el número de efectivos que corresponde a cada comisaría con arreglo a un patrón tipo, basado en el número de habitantes y en el índice de delincuencia.

La problemática con la que se enfrentan cotidianamente en Getafe es variada: «podemos diferenciarla en distintos bloques. Por un lado, los pequeños delitos relativos a la seguridad ciudadana y, por otro, aquellos de mayor cuantía, que están encomendados a la brigada de la policía judicial». La causa es única en todos los casos. «Está demostrado —añade el comisario— que los pequeños delitos están originados por el tráfico y consumo de estupefacientes. No dispongo en estos momentos de datos concretos, pero quizá el 80% de los delitos tengan esta causa. Si bien Getafe no es la zona donde más implantación tiene».

Las consecuencias más significativas son hurtos habituales: sustracciones del interior de los vehículos como radiocassettes, ruedas de repuesto y herramientas, útiles que puedan ser rápidamente canjeables por dinero. También son reseñables los atracos producidos bajo intimidación. «Si contemplamos las estadísticas, podemos comprobar que el índice de delincuencia en Getafe es el más bajo del cinturón industrial de la Comunidad» pone de manifiesto Luis Torrente.

En concreto, en 1988 el índice fue de

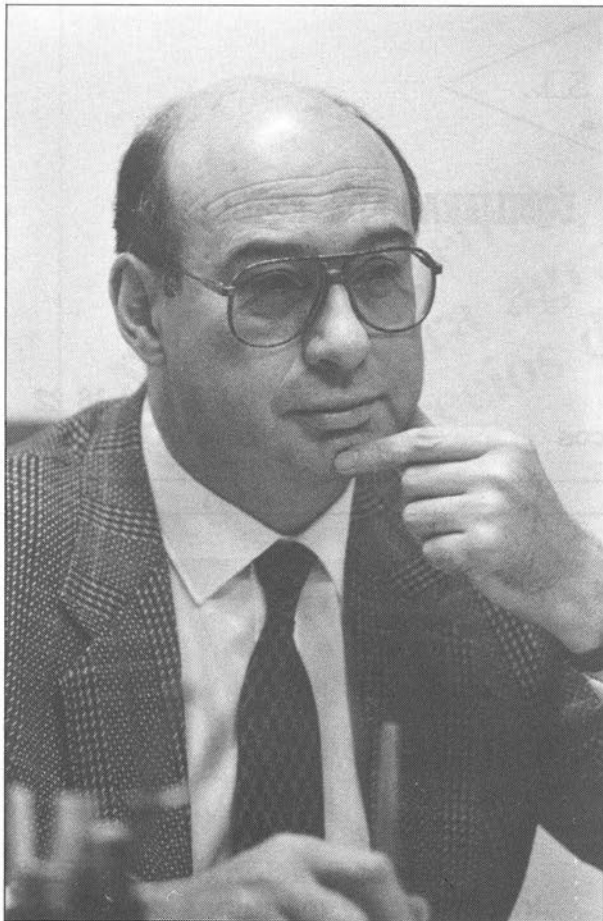

«En definitiva, queremos conseguir que los ciudadanos se sientan protegidos y que, cuando visiten la comisaría, sean atendidos rápidamente y no se sientan extraños o a disgusto como cuando se visita al dentista.»

ENTREVISTA CON...

23 delitos por mil habitantes. «El ánimo de la policía y de la administración —prosigue el comisario— es eliminarlos totalmente, pero debemos reconocer que es imposible. Es como si se promete que se van a suprimir las enfermedades».

Para ello, existe un plan estructurado en dos líneas de actuación: «actuamos tanto de una forma preventiva como de una forma terapéutica». Esta primera línea se desarrolla a través de unos agentes que visten uniforme y, que con el apoyo de vehículos, actúan operativamente. La segunda, la cubren funcionarios que visten de paisanos y que se dedican a labores de información e investigación. «Pero, —sigue explicando Luis Torrente— a Getafe se la puede definir como una ciudad tranquila. Creo que este adjetivo es el que mejor define a nuestro municipio. Qué duda cabe que hay delincuencia, pero le aseguro que los habitantes podemos estar tranquilos». Y lo dice convencido, tratando de insuflar en el interlocutor la confianza y la seguridad con la que se expresa.

Seguridad y confianza que quizá esté apoyada en una interpretación sociológica: «El nivel de vida es similar en todas las ciudades periféricas, pero Getafe es una ciudad de residencia y trabajo. Esto hace que la población no se sienta desarraigada y participe activamente en las actividades ciudadanas. El vecino está plenamente integrado en la vida de su comunidad».

A pesar del corto espacio de tiempo que lleva en su nuevo destino conoce la polémica surgida este verano con la inseguridad de la calle Madrid, denunciada por los comerciantes de la zona. «Tenemos un servicio de patrulla a pie —comenta Torrente—, la policía de barrio, que está en contacto con los comerciantes y empresarios de la zona. Trata-

mos de que esté más próxima a ellos y que a la vez actúa de forma disuasoria. Es la mejor solución para una calle peatonal».

Esta es una de las muchas facetas de su trabajo: tratar de adecuar la actuación de la policía a los cambios que se producen desde el punto de vista social. «Qué duda cabe que hemos tenido que evolucionar, pues no sólo han cambiado el aspecto de las ciudades, también lo han hecho las pautas y comportamientos. Por ejemplo, hace ocho o nueve años, los muchachos empezaban a drogarse con pegamentos, que, dicho sea de paso, eran terribles para ellos. Luego lo hicieron con pastillas y después llegaron el hachís, la heroína... Ahora, la estrella es la cocaína, que tiene también unas consecuencias nefastas. Pero que, inicialmente, produce un estado de euforia emocional».

«Hace ocho o nueve años los muchachos se drogaban con pegamentos. Luego lo hicieron con las pastillas y, después, llegó el hachís y la heroína... Ahora la estrella es la cocaína, que tiene también consecuencias nefastas...»

Al lado de estas actividades tan llamativas, la comisaría de Getafe tiene encomendadas otras misiones más prosaicas y menos conocidas. «Sí, también tenemos encomendado el control y vigilancia sobre las máquinas tragaperras y su utilización por parte de los menores de 16 años. Asimismo realizamos el control de extranjeros ilegales, a los que instamos a regularizar su situación. También iniciamos los trámites para proceder a su expulsión, aspecto que lleva la policía judicial. En definitiva, queremos conseguir que todos los ciudadanos se sientan protegidos y que, cuando visiten la comisaría para tramitar cualquier asunto, sean atendidos rápidamente y no se sientan extraños o a disgusto como cuando se visita al dentista».

ROSA M. FERRERO



DOSSIER

hombre

C/. Madrid, 7
Teléf.: 681 88 46

28901 GETAFE
(Madrid)

Tintoretto en cuartos de final

Lucha por el ascenso

Mientras la liga continúa con su marcha ascendente, Tintoretto se prepara para afrontar a partir del próximo 6 de diciembre la competición europea en sus cuartos de final, pase que consiguió tras vencer al conjunto francés del Aix en Provence. Esta eliminatoria se jugará por el sistema de liguilla entre cuatro equipos. Hay cuatro grupos, de los que tan sólo los campeones jugarán las semifinales de la copa Ronchetti. Tintoretto no ha tenido fortuna en el sorteo. En verdad, todos los equipos presentes en el bombo eran potentísimos. Encuadrados en el grupo A, junto a Tintoretto están el Jedinstvo Aida Tuzla (Yugoslavia), Spojnia Gdansk (Polonia) y Saturnia Viterbo (Italia).

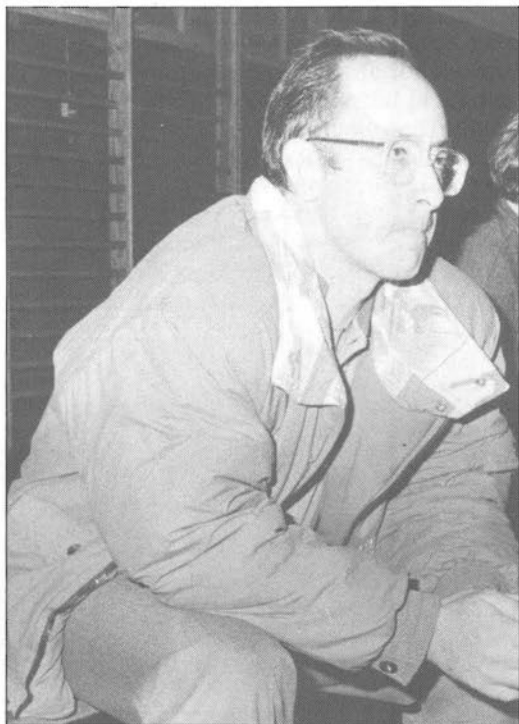

Rafael Peyró no puede reprimir un gesto de disgusto al conocer la poca fortuna que ha tenido su equipo con el sorteo.

Al equipo que dirige Rafael Peyró se le presenta como misión imposible el acceso a la semifinales de la copa Liliana Ronchetti. Todos sus rivales son conjuntos cualificados, con una amplia experiencia europea. Tintoretto deberá enfrentarse ni más ni menos que al actual campeón de Europa: el Jedinstvo Aida Tuzla, conjunto yugoslavo poderoso, todo un símbolo en el baloncesto femenino. Pensar o imaginar tan siquiera una victoria en el Pabellón getafense de Juan de la Cierva suena a pura utopía.

Otro componente de este difícil y complicado grupo A es el equipo italiano del Saturnia Viterbo, quien actualmente en su competitiva liga marcha en una magnífica segunda posición. Es una de las escuadras más veteranas y experimentadas. Además a nadie se le escapa que Italia en el baloncesto femenino aún nos lleva unos años de ventaja, basado sobre todo en su poder adquisitivo dentro del mercado de jugadoras americanas. Sin duda, las mejores parejas de extranjeras se encuentran en Italia.

Tintoretto ya se enfrentó la tempora-

da pasada, en primera ronda, a un equipo italiano, Primici Parma, quien venció cómodamente en los encuentros, pero aunque eso sí, con un Tintoretto debilitado por la falta de dos extranjeras.

Quizá el conjunto más asequible a las posibilidades del club español sea el cuadro polaco Spojnia Gdansk, del que apenas se conocen referencias, salvo que es el perpetuo representante polaco en competiciones europeas. Tintoretto es consciente de que ya ha cumplido esta temporada al apearse al cuadro del Aix en Provence. El objetivo marcado para este año está, por lo tanto, de sobra cubierto. Ahora cabe asimilar nuevos conceptos y curtirse en esta liguilla de cuartos de final.

El presidente del Tintoretto, Antonio Jiménez Jareño, sabe que las etapas hay que quemarlas poco a poco. Al respecto declara «Tintoretto está intentando hacerse un pequeño sitio a escala internacional. Debemos estar tranquilos porque es la segunda temporada europea y nuestro objetivo es ir subiendo poco a poco el nivel competitivo europeo como club e ir formando a nuestras jugado

CALENDARIO COPA RONCHETTI (GRUPO A)

IDA

VUELTA

6 de diciembre de 1989	Tintoretto-Viterbo Tuzla-Gdansk	24 de enero de 1990
13 de diciembre de 1989	Viterbo-Gdansk Tintoretto-Tuzla	31 de enero de 1990
16 de enero de 1990	Tuzla-Viterbo Gdansk-Tintoretto	7 de febrero de 1990 8 de febrero de 1990



ras para que en un futuro inmediato persigamos objetivos más altos».

De este modo, Getafe tendrá con esta fórmula de liguilla la oportunidad de albergar tres encuentros con conjuntos de máximo nivel. Tintoretto ya ha conseguido culminar positivamente las negociaciones con Investrónica, quien se convierte así en sponsor europeo de este equipo getafense. Antonio Jiménez Jareño quiere que estos encuentros europeos se transformen en toda una fiesta.

Para ello prepara una serie de sorpresas para los niños que acudan al Pabellón de Juan de la Cierva. Por de pronto se repartirán seis mil banderas, dos mil por cada uno de los encuentros que se disputen en Getafe. «Queremos —concluye Antonio J. Jareño— dar colorido y espectáculo, para que otra vez se vuelva a vibrar de algún modo con el baloncesto español femenino».

RAUL GAMONAL

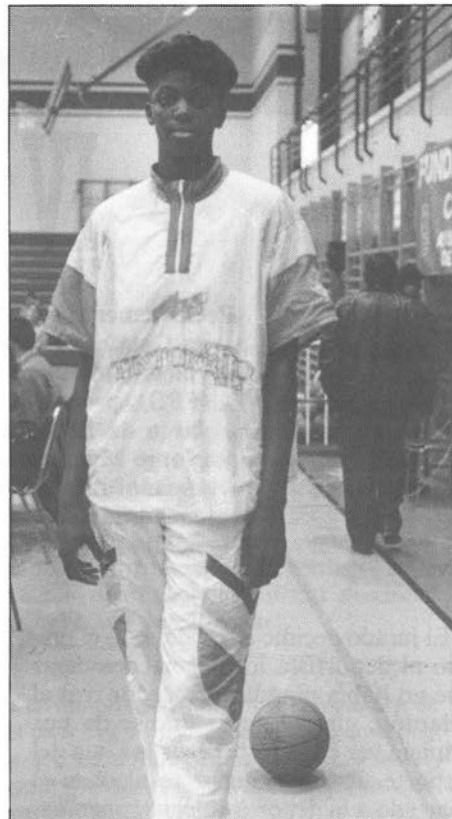

Mónica Lattin, uno de los grandes fichajes de este año, también hubiera preferido medirse en otros cuartos de final.

TU TRANQUILIDAD LO MERECE

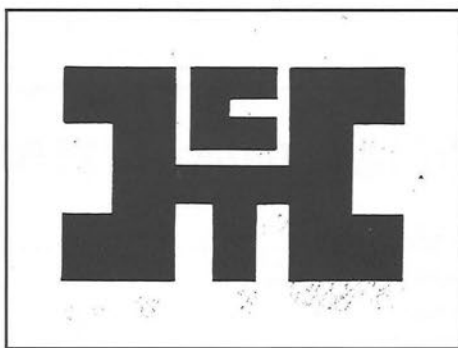

CONSTRUCCIONES TECNICAS HERBA, S. A.

SAN JOSE DE CALASANZ, 7
Teléfs.: 682 24 36 - 682 68 78 - 682 25 13

GETAFE
(Madrid)

Por primera vez, ningún deportista local obtuvo premio

IV Gala del Deporte

Recientemente se fallaron los premios de la IV edición de la Gala del Deporte en Getafe. El jurado, integrado por miembros de las coordinadoras de los medios de comunicación locales y de la Fundación Pública de Deportes (FPD), premió la labor de los deportistas por el trabajo desarrollado a lo largo de 1989. Repite premio el motociclismo español: Sito Pons releva a Jorge Martínez «Aspar», ganador de la pasada edición como deportista español más destacado (doble campeón del mundo en 250 c.c). Mientras, Arancha Sánchez Vicario se adjudicó el premio a la mejor deportista nacional femenina. Poli Díaz triunfó en el apartado de deportista más destacado de la Comunidad Autónoma de Madrid.

El jurado decidió dejar desierto el premio al deportista local por considerar que no había ningún merecedor real al galardón, circunstancia que se da por primera vez en la historia de la Gala del Deporte. **Rocío Jiménez** se alzó en el apartado a la deportista local femenina. Esta destacada jugadora repite premio, ya que en la edición anterior obtuvo una nominación especial.

Como joven valor masculino menor de 21 años se erigió **Alfredo**, actual jugador del At. de Madrid, quien no tuvo prácticamente rivales en la consecución del premio. Su paso fugaz por el Getafe C.F., conjunto que le catapultó, ha dejado huella. Montserrat Puche (Comercial de Pescados Getafe), internacional junior de balonmano femenino, fue la galardonada como joven valor.

En el apartado destinado a la campaña más brillante de un club local se con-

cedieron dos premios. Resultó galardonado el equipo de Gimnasia Deportiva de Getafe, donde militan subcampeones del mundo en diversas especialidades. Por su parte, el **Getafe Sport** (baloncesto) obtuvo una nominación especial del jurado. Este equipo consiguió esta temporada el ascenso a Segunda División como campeón de su grupo.

En categorías menores, **Belmi Castilla** (fútbol-sala) obtuvo el premio a la campaña más brillante. Este equipo infantil presentaba un palmarés brillantísimo: campeón infantil de España, campeón interterritorial...

En el apartado de premios que se concede a la entidad, coordinadora o colectivo más significado por el deporte de Getafe resultó premiada la Comisión de Subvenciones de las coordinadoras deportivas. **Manuel Rodríguez Bonilla** (coordinadora Alhóndiga) recibió el ga-

lardón por su trabajo desinteresado y abnegado con el deporte base. La firma **Trinaranjus** se adjudicó el premio a la empresa más significada por su apoyo al deporte de Getafe.

Como cada año, la F.P.D. se guarda para sí la concesión de un premio especial. Galardón que está aún por adjudicar y que tiene como candidatas a **José Antonio Samaranch**, presidente del Comité Olímpico Internacional o a **José Manuel Abascal**, medallista olímpico, por su brillante trayectoria deportiva y humana.

La entrega de los premios de esta IV edición de la Gala del Deporte de Getafe se celebrará a finales de diciembre. Aunque la fecha aún no se ha definido se baraja como día más factible el viernes 26 diciembre en el Pabellón Juan de la Cierva.

RAUL GAMONAL

PREMIOS DE LA IV GALA DEL DEPORTE 1989

— Deportista español masc. más destacado	SITO PONS
— Deportista español fem. más destacado	ARANCHA SANCHEZ VICARIO
— Deportista de la C.A.M. más destacado	POLI DIAZ
— Deportista getafense masc. más destacado	Desierto (Manuel Gutiérrez)
— Deportista getafense fem. más destacado	ROCIO JIMENEZ
— Joven valor masc. menor de 21 años	ALFREDO
— Joven valor fem. menor de 21 años	MONTSERRAT PUCHE
— Mejor campaña de club en cat. senior	GETAFE SPORT
— Accésit	Equipo CAMA ELASTICA
— Mejor campaña de club en cat. menores	BELMI CASTILLA
— Entidad, coordinadora o colectivo más significado por el deporte	COMISION SUBVENCIONES
— Persona más significada en la promoción del deporte en Getafe	MANUEL RODRIGUEZ BONILLA
— Empresa más significada por su apoyo al deporte de Getafe	TRINARANJUS

SIN ACRITUD

Que siga así

HE estado atento a las distintas reacciones que se han producido tras el artículo anterior, en el que «destapábamos» las maniobras que en la sombra se han llevado a cabo para alimentar económicamente al Getafe y de paso ir preparando el relevo. La verdad es que ha habido de todo. Desde la negativa sistemática a que los hechos se produjeran como contábamos, hasta el reconocimiento superficial de que «algo de eso ha habido». Me temo, sin embargo, que todavía son muchos los que siguen con la venda en los ojos a la hora de analizar el verdadero significado de las cosas.

Vaya por delante que mantenemos todas y cada una de nuestras palabras, y allá cada cual con sus gustos. Una cosa está clara. Si bien es cierto que algunos han querido darle otra forma y otro sentido a los hechos, nadie puede negar objetivamente que ha existido y existe una inquietud latente propiciada desde el propio ayuntamiento por el futuro del club. Es claro que ese futuro pasa inevitablemente por la realidad económica y deportiva. Y esto es algo que, se mire por donde se mire, en el fútbol va íntimamente ligado. Y más en clubs como el Getafe, en el que existe una dependencia importante del ayuntamiento, que no sólo es propietario del campo sino que además dedica una cantidad del presupuesto de **TODOS** los getafenses al equipo de fútbol representativo de la ciudad. Esto determina asumir la parte de responsabilidad que corresponde en la marcha del club. Entiendo que así lo ve el propio ayuntamiento, que en el fondo no desea otra cosa que rentabilizar al máximo su inversión.

Esto, que es algo lógico, es lo que ha promovido un mayor interés municipal por la situación que el Getafe ofrece. Y creo que no es malo. Otra cosa muy distinta es que se pueda estar de acuerdo o no con los métodos. Insisto en el importante papel que se le ha asignado a la empresa **HERBA** en la presente temporada, y también en la voluntad municipal de encontrar para la presidencia y la Junta Directiva por extensión, otro tipo de personas a las actuales. Yo añadiría que más capacitadas.

Conviene recordar en este sentido que a finales de la pasada temporada, cuando salieron a relucir otras alternativas a la actual directiva del Getafe, que además encontraron un amplio respaldo entre la masa social, el propio ayuntamiento se vio en la necesidad de mediar y buscar «su» propia solución. Es evidente que al ayuntamiento no le acababa de convencer el «personal» opositor, fundamentalmente por no parecer demasiado manejables, ya que para ellos era mucho mejor aguantar con lo que había e ir oteando el horizonte. De esta forma se llegó al compromiso con **Antonio de Miguel** de convocar elecciones esta misma temporada. ¿Lo van entendiendo?

HABRA que ver en los próximos meses la disposición de la actual junta directiva y fundamentalmente de la presidencia, para que se cumpla con lo previsto. Y les diría más, estoy por asegurar que dadas las circunstancias, sin querer pecar de atrevimiento, en el club nadie piensa en esa posibilidad. Ya sea porque con el tiempo los que ya de por sí suelen ser olvidadizos no han reparado en esta circunstancia, o porque piensan que gracias a ellos el equipo se sigue manteniendo en los primeros puestos de la clasificación. Esta es otra de las necesidades que en los últimos tiempos hemos tenido que soportar. No sería ni tan siquiera extraño que en el propio ayuntamiento se siguieran preocupando más de seguir moldeando a su candidato idóneo que de hacer frente a otro tipo de compromisos.

De entrada, hay algo que invita al optimismo. Se le dijo a **De Miguel** que se limitara a sentarse en el palco y siguiera estando en las oficinas todo el tiempo que quisiera con la condición de estarse callado y desaparecer el máximo posible de la escena pública, y por lo menos hay que reconocer que con el presidente callado, el club parece otra cosa. Algo hemos ganado, ¿no les parece?

ALFREDO DURO

La publicidad de
El Progreso de Getafe
es una inversión rentable

EL PROGRESO DE GETAFE

Departamento de Publicidad
Teléfono 682 64 54

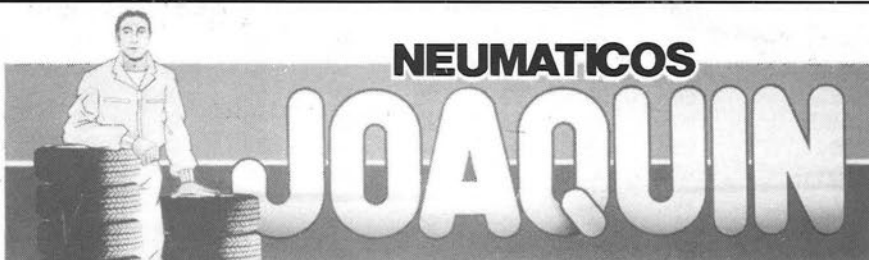

NEUMATICOS

JOAQUIN

SERVICIO TECNICO ESPECIALIZADO

GEOMETRIA • PARALELO • RECAUCHUTADOS

DIRECCION • EQUILIBRADOS • REPARACION DE TURISMOS,

CAMIONES Y MAQUINARIA OBRAS PUBLICAS



MICHELIN Poligono Industrial San Marcos - Tel. 682 87 64 - GETAFE

El cuadro de las Margaritas sólo ha perdido ante el Lalín

«El rey del empate»

La liga ya ha recorrido su primer tercio. Es la hora de una pequeña reflexión, del análisis. ¿Está o no cumpliendo el Getafe los objetivos marcados a principio de temporada? ¿Hay aspiraciones de obtener un histórico ascenso a Segunda A?

Interrogantes que no obtendrán respuesta hasta, prácticamente, el final de la competición. Pero lo que sí puede comprobarse en este primer tercio de la liga es que el equipo no se ha descolgado del grupo de cabeza. Mientras, Fernando Sierra deja entrever —por la estadística de minutos jugados— quiénes son sus hombres de confianza, la base para la lucha por el título. Tan sólo Pedro Caballero, Pombo y Rivera han jugado todos los minutos y todos los encuentros en estas trece primeras jornadas. Por su parte, Bernardo Cid declara no estar contento en el Getafe. Reclama más minutos de juego.

El Getafe únicamente ha perdido un encuentro y, precisamente, ante un rival débil: Lalín. De este hecho o dato aislado puede desprenderse que el cuadro de Las Margaritas está realizando una brillante campaña. Aunque permanece en ese grupo de cabeza sin perder comba, quizás lo que en teoría pudiera parecer todo un éxito no lo es tanto en realidad; por la sencilla razón de que al Getafe le cuesta ganar. Se ha convertido en «el rey del empate»: siete, a la vez que el buen juego tan sólo aparece a ráfagas.

Todo se remite a que en potencia al cuadro del Getafe hay que exigirle, como a los buenos estudiantes, «buenas notas». El Getafe puede dar más de sí.

No debería contentarse con su juego discontinuo. Fernando Sierra suscribe la frase atribuida a Javier Clemente, técnico del At. de Madrid, «si jugamos mal ganamos. No sé lo que será cuando lo hagamos bien». Es respetable esta opinión si se busca la practicidad. Pero a la larga el juego del equipo es análogo a su situación en la tabla clasificatoria.

Así, en las últimas cuatro jornadas, el Getafe no conoce la victoria. Perdió la imbatibilidad en Lalín, empató en casa ante Moscardó y Langreo y, a domicilio, ante el líder: Avilés Industrial. De estos resultados tan sólo dejaron buen sabor de boca las tablas en Avilés, mientras que los otros tres partidos suponen

puntos perdidos. Y, más, si se pretende el ascenso porque luego serán éstos los que se echarán en falta.

Pese a todo, la liga está igualadísima. Avilés Industrial ha pegado un buen estirón y se escapa como líder. A continuación, en apenas tres puntos, luchan por la segunda plaza: Lugo, Ponferradina, Leonesa, Leganés, Avila, Langreo y el propio Getafe. Aún queda mucha liga, pero ya se conoce quiénes lucharán por los primeros lugares. El conjunto de las Margaritas se encuentra en el grupo de los privilegiados. Pero, quizás, debería brindar más espectáculo. El técnico, Fernando Sierra, tiene ya hecha la composición base del Getafe. Con una

ESTADISTICA DE MINUTOS JUGADOS

	1 ENDESA	2 SPORTING	3 LUGO	4 TOLEDO	5 PONFER.	6 ALCALA	7 PEGASO	8 CAMBAD.	9 FERROL	10 LALIN	11 MOSCAR.	12 AVILES	13 LANGREO	TOTAL
CABALLERO	90	90	90	90	90	90	90	90	90	90	90	90	90	1.170
COSTA	90	90	90	90	—	—	—	—	—	—	—	—	—	360
ANGELIN	68	90	90	90	90	90	90	90	90	50	90	90	90	1.108
POMBO	90	90	90	90	90	90	90	90	90	90	90	90	90	1.170
CARO	90	57	—	—	—	90	90	90	90	90	56	90	90	833
ARROYO	45	9	31	15	76	90	90	90	75	90	—	84	—	695
POZO	90	81	7	45	—	—	31	86	7	—	—	33	27	407
SEBAS II	90	90	90	90	90	90	90	90	90	90	62	90	90	1.142
RIVERA	90	90	90	90	90	90	90	90	90	90	90	90	90	1.170
FLORES	90	90	83	45	—	62	73	—	83	90	90	90	90	886
SEBAS I	90	90	90	75	90	90	90	90	90	90	90	57	90	1.122
CHENCHO	45	90	90	90	90	90	90	—	—	—	—	90	90	765
CID	22	33	74	90	80	90	59	67	90	70	90	—	29	794
MICHEL	—	—	90	90	90	—	—	90	90	90	—	—	—	540
ANTONIO	—	—	—	—	10	—	17	23	—	20	34	—	—	104
CRISTOBAL	—	—	—	—	14	28	—	4	—	—	90	—	—	136
CARLOS	—	—	—	—	90	—	—	—	15	40	28	90	66	329
AURELIO	—	—	—	—	—	—	—	—	—	—	90	6	68	164

plantilla de 19 jugadores, este entrenador no suele cambiar las alineaciones si no es por razones mayores, de sanciones o lesiones.

Así, vemos cómo **Pedro Caballero**, **Luis Pombo** y **Antonio Rivera** gozan de la total confianza del técnico. Han jugado todos los encuentros de la competición oficial. Luego, **Angelín**, **Sebas II**, **Sebas I**, tan sólo han dejado de jugar algunos minutos, sumándose a esos hombres que Sierra repite en la alineación titular. El resto se reparten el tiempo de juego: **Caro**, **Flores**, **Cid**, **Chencho**, **Arroyo**...

En el otro extremo se encuentran **Costa** y **Carlos**, quienes apenas han jugado por culpa de las lesiones. Pero los que sí presentan buena forma física y apenas son utilizados por Fernando Sierra son: **Pozo**, **Cristóbal** y, el farolillo, **Antonio**.

Un hombre que forma parte de esa delantera de lujo del Getafe es **Bernardo Cid**, quien declara no sentirse contento —en el aspecto personal— con su temporada en Las Margaritas. El ex jugador del Rayo Vallecano reclama más minutos de juego. «**No estoy contento** —añade Cid— **porque, cuando no juego todos los domingos y los noventa minutos, no estoy satisfecho. Y, más,**

cuando piensas que puedes jugar, que te encuentras físicamente bien y con muchísimas ganas... Y, en esos momentos, ves que te cambian continuamente».

Bernardo Cid suele ser el primer cambio que efectúa **Fernando Sierra**, o bien para salir del campo o para entrar en él, dependiendo si juega o no de titular. «**Es la nota dominante de todos los domingos. El primer cambio del equipo está claro que soy yo. Esto llega a provocar que juegues con una gran intranquilidad, pues sabes que tienes que hacer muchísimo más que otros jugadores porque si no vas a ser tú el sustituido. La verdad, a mí nunca me había pasado. Me encuentro presionado porque sé que otros jugadores disponen de noventa minutos para hacer un buen fútbol y yo tengo 45, 50 o 60 minutos**».

«**Esperaba jugar más —confiesa el jugador— máxime cuando el club ha hecho un esfuerzo económico importante porque viniera aquí. Me imagino que sería porque era necesario para el equipo. No creo ser necesario para estar en la reserva**».

Lo que sí está claro es que **Bernardo Cid** ha caído bien a la afición de Las Margaritas. Hasta el punto que pronto se creará una peña que lleve su nombre. Los jovencísimos «ultras» de Getafe



Bernardo Cid, ex jugador del Rayo y, en la actualidad, ídolo de Las Margaritas.

quieren constituirse legalmente como peña. Para ello han recurrido al que es su ídolo esta temporada: **Bernardo Cid**. Al jugador le hace muchísima ilusión «**sobre todo siendo como es mi caso, un futbolista recién llegado... cuando aquí hay gente que lleva varios años**».

RAUL GAMONAL



Ahora, por fin, puedes ponerte en forma y adelgazar sin ningún esfuerzo: Slender You abre un centro cerca de tu domicilio.

Slender You consiste en seis mesas eléctricas que endurecen los grupos musculares de tu cuerpo. Además, Slender You favorece la oxigenación y estimula la circulación.

Durante cada sesión, pasas 10 minutos en cada mesa. El resultado será evidente: con una frecuencia de dos sesiones semanales puedes reducir esos centímetros de más en pocas semanas. Incluso en esas áreas problemáticas donde fracasan los sistemas tradicionales.

Slender You hace que te sientas en forma desde la primera sesión.

Los monitores de Slender You te calcularán un plan personal de adelgazamiento con la ayuda de un ordenador.

Tu primera sesión y el análisis por ordenador son completamente gratis.

SLENDER YOU GETAFE, LA LINEA DEL BIENESTAR



C/. SAN VICENTE, 34

TELEF. 695 45 45

28902 GETAFE (MADRID)

El SIDA ya ha causado la muerte de 70 niños en España

La «peste» del siglo XXI

Para algunos, esta enfermedad no es más que un castigo divino, con el que se intenta llamar la atención ante las pautas morales actuales. Para otros, en cambio, el SIDA sólo cumple un nuevo ciclo de catástrofes mortales, al igual que las pestes del Medievo. De cualquier forma, parece claro que el SIDA, y todo lo que existe en torno a él, ha edificado un clima de psicosis que las autoridades sanitarias de la mayor parte de los países tratan de evitar con campañas de información y prevención y medios que facilitan su tratamiento.

El síndrome de inmunodeficiencia adquirida (SIDA o A.I.D.S. en inglés) representa actualmente el tipo más grave de infección viral. El virus responsable es el virus de la inmunodeficiencia humana HIV (antes llamado HTLV III). La infección por HIV produce unos sín-

tomos que van desde el individuo seropositivo totalmente asintomático, hasta el paciente que sufre un SIDA en toda su gravedad, pasando por varios estadios intermedios.

El HIV ataca principalmente al sistema inmunitario, en concreto los linfocitos T, que forman parte de los glóbulos blancos, también tienen predilección por el sistema nervioso. Las consecuencias son la producción de diversos grados de alteración mental y el deterioro de la función inmunitaria con la aparición de determinadas neoplasias (síndrome de Kaposi, linfomas...) y de infecciones oportunistas (son las infecciones que en un individuo sin alteraciones del sistema inmunitario no tendrían lugar) y de evolución finalmente fatal en la práctica totalidad de los casos.

La infección por HIV, y el SIDA en particular, son un grave problema sanitario y social. La falta de tratamiento,

vacunas y la evolución incierta han convertido esta enfermedad en un tema de constante investigación.

EPIDEMIOLOGIA

Los primeros casos de SIDA fueron descritos en los Estados Unidos en 1981 (Los Angeles y Nueva York). En julio de 1987 existían 37.000 casos y la predicción era de unos 250.000 para el año 1990. En Europa, en 1987 la cifra era de 4.500 (España contaba con 357). La estima es que por cada caso de SIDA declarado existen de 50 a 100 pacientes ADVP infectados por HIV.

Grupos de riesgo: la infección por HIV depende de la edad, sexo, país de origen, hábitos sexuales, transfusiones de sangre, ADVP.

— LOS HOMOSEXUALES Y BISEXUALES:

En EE.UU. representan con diferen-

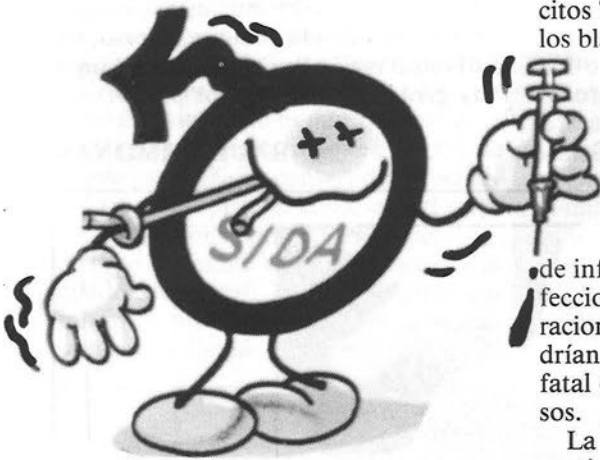

ESPAÑA, CUARTO PAIS EUROPEO EN SIDA

El número de casos de SIDA en el mundo ascendía a 182.463 el 1 de octubre de este año, según notificaron a la OMS sus países miembros. La OMS señala en su último informe que el número de personas afectadas por esta enfermedad se situó hasta la fecha en 25.698 casos en Europa. El país europeo que registró más casos de personas aquejadas de SIDA fue Francia, con 7.000. Le siguen Italia con más de 4.000 casos declarados, Alemania Federal con 3.700. España con 3.400, Gran Bretaña con 2.600 y, a gran distancia, Suiza con 921 casos.

América registró 123.343 casos notificados de SIDA siendo los EEUU el país más afectado con más de 100.000, mientras que Canadá alcanzó los 2.800.

Brasil se sitúa a la cabeza de los países latinoamericanos, con 7.500, seguido de México con 2.351, Haití con

2.000 y la República Dominicana con 856.

En Argentina la cifra de enfermos supera los 300 casos, seguido por Venezuela, Colombia, Honduras, Perú, Chile, Costa Rica, Panamá, El Salvador y Cuba con, este último, 51 casos declarados.

El número de afectados en el continente africano asciende a 31.329 y es Uganda el país más castigado con más de 7.000 enfermos de SIDA. A Uganda le siguen países como Kenia (con 6.000), Tanzania, Malawi y Congo, con 1.000 casos detectados.

Por último, en Oceanía se contabilizaron cerca de 2.000 casos. Entre ellos destacan Australia con 1.400 y Nueva Zelanda con 144, mientras que en Asia se han registrado tan sólo 332 casos, de los que más de 90 pertenecen al Japón.

cia el mayor grupo de riesgo (en España sólo abarcan el 20%, pero se lleva la «palma» con los toxicómanos, nada más ni nada menos que el 60%). El riesgo de infección también puede ser mayor en función del número de compañeros sexuales o cuando se practican con frecuencia determinadas actividades sexuales tales como: coito anal receptivo, inserción de la mano en recto, y se relaciona también con el empleo de nitritos como el nitrito de Amilo, más conocido como «Popper». Todos ellos conllevan una posible erosión de las mucosas con mayor posibilidad de infectarse con sangre o semen.

En algunos estudios realizados en homosexuales expuestos a HIV se ha estimado el riesgo de sufrir SIDA en 7 años y esto se cumple en un 35% a 40% (varía según el estado físico del paciente).

— ADICTOS A DROGAS POR VIA PARENTERAL:

Constituyen el segundo grupo de riesgo en relación al SIDA en la mayoría de los países (salvo España). Constituyen una fuente importante para la diseminación de la infección a otros grupos de la población a través de la transmisión heterosexual y vertical (de madre a hijo).

El SIDA en los adictos a drogas vía parenteral (ADVP) suele ir acompañado de mayor número de infecciones oportunistas y, por lo tanto, la esperanza de vida es inferior a los homosexuales que suelen empezar la enfermedad con un Síndrome de Kaposi. La cifra de los seropositivos en los ADVP en España oscila entre un 50% y 80%.

— HEMOFILICOS:

Suponen el 1% de todos los casos de

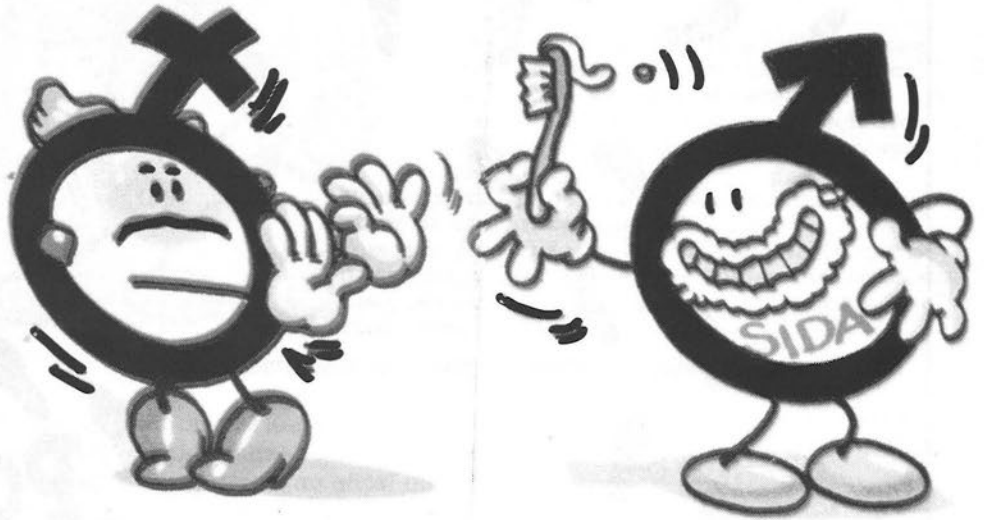

SE CONTAGIA:

- Por mantener relaciones sexuales con una persona que esté contagiada por el virus, sin usar preservativo.
- Por utilizar o compartir agujas, jeringuillas, objetos cortantes y punzantes que hayan estado en contacto con la sangre de un enfermo infectado.
- Por transmisión de madre infectada a su futuro hijo.

SIDA en Estados Unidos debido a su exposición repetida a productos hemoderivados (productos derivados de la sangre) contaminados.

— TRANSMISION HETEROSEXUAL:

Representan un 4%. La mayoría han contraído la enfermedad por mantener contactos sexuales con personas pertenecientes a los grupos de riesgo; espe-

cialmente las prostitutas, que representan el 30% de este grupo. El uso de preservativos y cremas espermicidas reduce el riesgo, por lo que son muy recomendables.

— AFRICANOS:

Los pacientes nacidos en Africa suponen el 12% de los casos de SIDA en Europa.

LOS BEBES TAMBIEN SUFREN EL SIDA

Hasta la fecha, en nuestro país han fallecido 70 niños víctimas de esta enfermedad. Las Comunidades Autónomas que se hayan más afectadas por el SIDA son: Madrid con un 35%, Cataluña con un 17%, seguida de Valencia con un 16% y Euskadi. Por lo que se refiere a nuestra región, sólo los niños tratados en el Hospital Gregorio Marañón, unos 233, superan a los chavales afectados por el SIDA en Gran Bretaña.

La mayor parte de estos niños son hijos de madres toxicómanas y de cada 4 niños que nacen en nuestro país (de madres portadoras) 1 es portador o enfermo. En la actualidad existen 1.500 casos de niños afectados por el SIDA, bien sea por tener esta enfermedad o por ser portadores de la misma. El único tratamiento que existe hoy en día es el AZT, que presenta mayor esperanza de vida para éstos; sin llegar a la curación del SIDA.



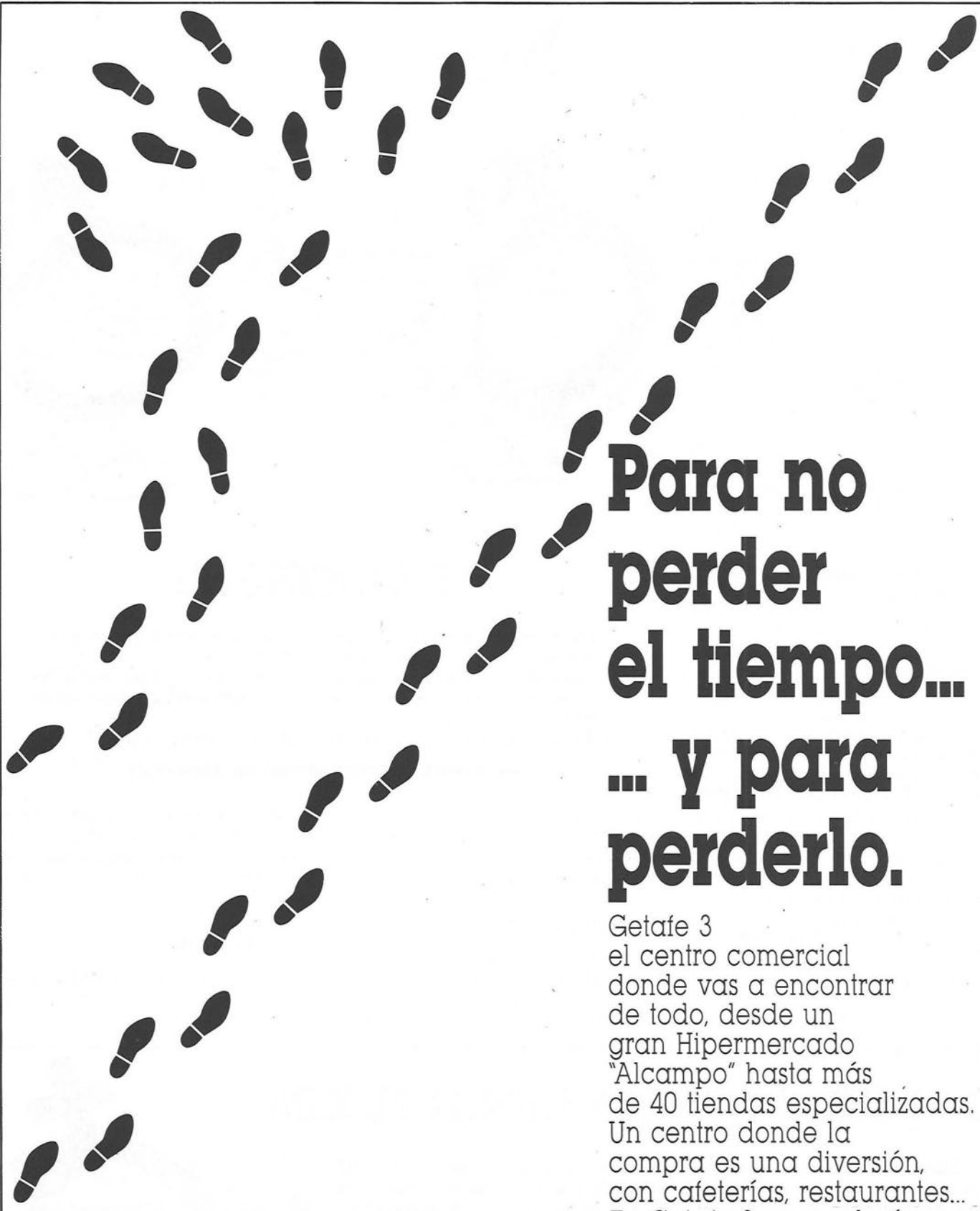

**Para no
perder
el tiempo...
... y para
perderlo.**

Getafe 3
el centro comercial
donde vas a encontrar
de todo, desde un
gran Hipermercado
"Alcampo" hasta más
de 40 tiendas especializadas.
Un centro donde la
compra es una diversión,
con cafeterías, restaurantes...
En Getafe 3 no perderás
el tiempo.

GETAFE  **CENTRO
COMERCIAL**
d e t o d o

— TRANSMISION VERTICAL:

Embarazo y Sida pediátrico. En los EE.UU. existen 250 casos de SIDA en menores de 13 años. En un 75% de ellos, uno de los padres era ADVP. No se sabe todavía si la infección se transmite a través de la placenta o en el momento del parto, incluso se ha descrito un caso por transmisión de leche materna. Además, el embarazo puede tener un efecto negativo sobre el desarrollo de la infección en la madre. Los datos epidemiológicos actuales sugieren que la transmisión de la infección es muy poco probable fuera de los grupos de riesgo.

TRATAMIENTO

No existe actualmente, a pesar de los avances experimentales, un tratamiento efectivo contra el SIDA. Se han ensayado estimuladores de la inmunidad pero sin resultado. Existe, sin embargo, un producto que ha demostrado cierta actividad frente al HIV, se trata del AZT o azidodesoxitimidina. Investigaciones preliminares sugieren que los tratados con AZT presentan mayor esperanza de vida.

La infección por HIV sigue un curso lento pero inexorable, no se puede predecir qué enfermos van a progresar hacia las formas más graves de la enfermedad. La probabilidad de que un paciente seropositivo padezca SIDA es de un 5% a un 30% (según el grupo de riesgo). Es probable que con el transcurso del tiempo prácticamente todos los pacientes seropositivos desarrollen un SIDA.

Una vez establecido el diagnóstico de SIDA, la mortalidad es del 50% al año y del 75% a los dos años. Los que de-

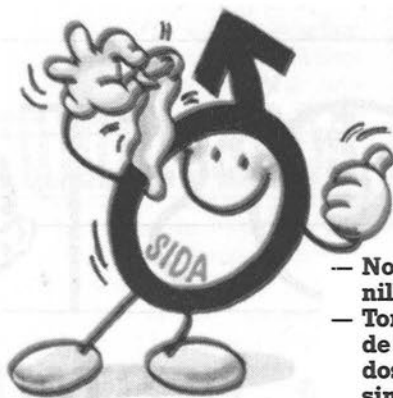

SE PREVIENE:

- Evitando relaciones sexuales múltiples con hombres o mujeres desconocidos y, en su caso, empleando siempre preservativo.
- Utilizando jeringuillas y agujas desechables en los casos de enfermos infectados o sospechosos.
- No compartiendo objetos de aseo personal (maquillajes de afeitarse, cepillos de dientes, etc.)
- Tomando precauciones en el manejo de muestras de sangre o heridas abiertas en enfermos infectados y portadores (uso de guantes, protectores, desinfección, etc.)

butan con Síndrome de Kaposi (generalmente los homosexuales) tienen mayor esperanza de vida (unos tres años) que los que padecen infecciones oportunistas (los ADPV), que tienen una esperanza de vida de 6 a 12 meses.

PROFILAXIS

No existe vacuna para el SIDA, y ésta será difícil de conseguir, ya que el HIV, al igual que otros virus, tiene la capacidad de mutar (cambiar). La única prevención de la que disponemos, por tanto, es evitar su transmisión, que se consigue con una mayor información al público (evitando así tanto las discriminaciones innecesarias como las exposiciones peligrosas).

Por otro lado, las personas seropositivas deberían ser sometidas a evaluación médica completa. Es recomendable, así mismo, informar al paciente de su responsabilidad para proteger a los demás de su infección (la transmisión voluntaria de la enfermedad es causa de pena de muerte en algunos países).

TELEFONOS DE CONSULTA Y AUXILIO

Para cualquier consulta o información sobre temas de salud y prevención relacionado con el SIDA, puede contactar con el Servicio de Sanidad de las distintas Jefaturas de Policía o con el departamento de la comunidad autónoma madrileña. Estos son sus teléfonos:

Dirección General de Policía (Servicio de Sanidad)

5-21-90-34
2-32-73-44
5-21-65-16
Exts. 306, 246 y 144

Comunidad de Madrid (Plan de Drogas)

2-53-64-07
2-54-90-01
2-54-90-02

MEDIDAS DEL CONSEJO DE EUROPA

Los ministros de asuntos exteriores del Consejo de Europa han recomendado la política siguiente, en el campo de la sanidad pública —para combatir el SIDA— basándose en el respeto a los derechos individuales y comunitarios.

- No deben existir pruebas obligatorias ni para la población en general ni para los grupos particulares de la población (la identificación de los casos en los que las pruebas voluntarias deben recomendarse, será decidida por el personal médico).

- Las medidas discriminatorias, tales como el control en las fronteras, exclusión de los portadores en las escuelas, del trabajo, de la vivienda, etc. son injustificadas tanto desde un punto de vista científico como ético no deben introducirse.

- Las pruebas voluntarias deben cumplir estrictamente las normas sobre confidencialidad.

- El control sistemático de las donaciones de sangre, la leche materna, los órganos, tejidos, células y semen debe

realizarse cumpliendo los requisitos de consentimiento libremente dado y de confidencialidad.

- Los individuos, ya sean o no donantes, deben ser informados del resultado del análisis de sangre que resulte positivo y ser transferidos a los servicios médicos competentes.

- Los casos de SIDA deben informarse cumpliendo estrictamente las normas de confidencialidad.

El informe de la seropositividad, observa que el cumplimiento de las normas de confidencialidad es esencial para asegurar, gracias al anonimato, la eficacia del principio de las pruebas voluntarias.

El personal sanitario puede normalmente evitar la contaminación tomando las medidas adecuadas. Por lo tanto, son los pacientes los que tienen que decidir si advierten al personal sanitario su seropositividad, a no ser que hayan autorizado específicamente a sus médicos a pasar esa información.

HORNO DE LEÑA

EL TOSTÓN

CAFETERIA • RESTAURANTE

- BANQUETES
- BODAS
- COMUNIONES
- REUNIONES DE EMPRESA

CENA - ESPECTACULO: VIERNES Y SABADOS

Carretera de Madrid-Toledo, Km. 9,300 • Apdo. Correos 158
Teléfono: 682 82 62 - Extensión 247

- CAMARAS FRIGORIFICAS
- MOSTRADORES
- VITRINAS FRIGORIFICAS
- AIRE ACONDICIONADO
- CAJAS REGISTRADORAS
- BOTELLEROS
- SOTABANCOS - MUEBLES CAFETEROS



COMERCIAL
FRIMARROD, S. L.
REFRIGERACION INDUSTRIAL

CAFETERAS • MOLINOS • BALANZAS • CORTADORAS • PICADORAS

C/. Capitán Carlos Haya, 8 - Teléf. 695 23 96
GETAFE (Madrid)

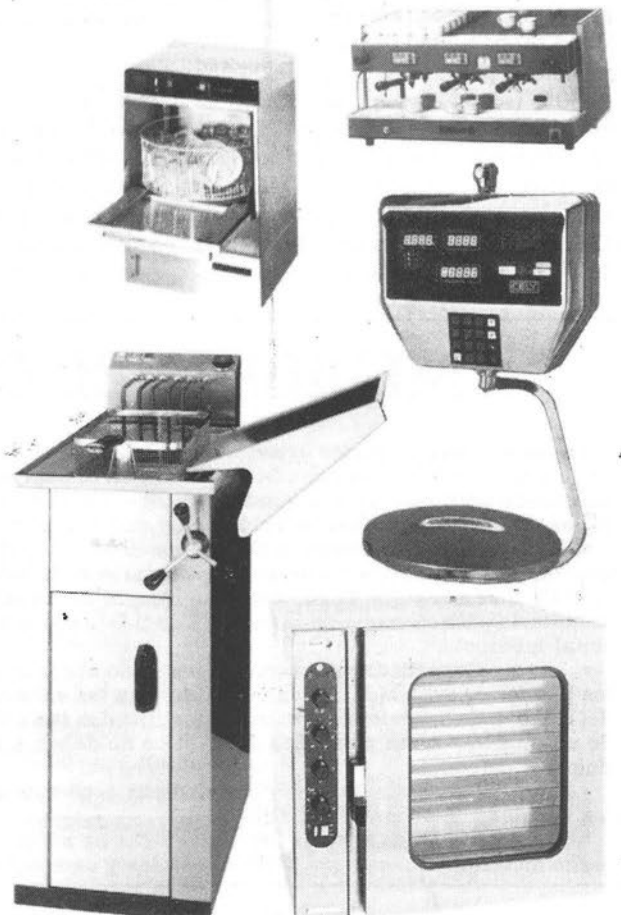
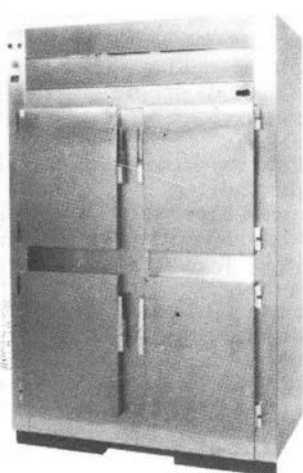

¡Feliz cumpleaños, derechos!

ANTES de terminar el año hacemos reflexiones sobre casi todo. Algunos se habrán dado cuenta, pero tal vez muchos de nosotros no sepamos que este año adquirieren la gran mayoría de edad unos derechos que a todos debieran de importarnos mucho. Son los derechos del niño, y ya cumplen 30. Ciertamente ha sido el XXX aniversario de la declaración de los derechos del niño y, excepto algunas actividades que son la honrosa excepción que confirma la regla, de poco sirve la efeméride.

Es verdad que algo hemos avanzado a nivel de protección legal y de exigencia de cumplimiento y será éste, sin duda, el sentido de la mayoría de los actos recordatorios o conmemorativos que generalmente sirven para ponerse medallas o apelar a la relajación de conciencia de unos pocos que tienen mucho. Porque esto es fácil de hacer y otros lo harán mejor, pero no quiero entrar en este tema. Me gustaría, sobre todo, hacer algunos comentarios sobre esos derechos del niño que no están escritos, que no están declarados y que cada uno interpreta a su antojo.

Parto en primer lugar de la siguiente idea: el niño hasta que adquiere una serie de capacidades —básicamente mentales— no tiene deberes, todo son derechos suyos y deberes nuestros para con él.

DESDE antes del nacimiento, el niño ya tiene derecho a que cuiden de él (si se tiene decidido ese nacimiento) y a través de la salud de la madre obtiene la suya. Tiene derecho a nacer con el mínimo sufrimiento posible, facilitándose primero con una buena preparación al parto y, desde el momento en que nace, consiguiéndole todo lo que precisa y lo que puede serle ventajoso en su desarrollo: higiene, nutrición, salud, ocio, atención, comprensión, cariño, etc.

Porque él no puede decidir sobre sus derechos. Somos los adultos, los que estamos en su entorno quienes debemos preocuparnos por ellos, esto nos exige planificar nuestras acciones y las de los demás respecto a él. Por tanto,

tiene derecho a que sepamos por él, que nos informemos. En definitiva, que participemos en su desarrollo de la forma más positiva que podamos.

¿De dónde aprende el niño sus habilidades básicas: autocuidado, interacción social, comunicación, etc.? De todos los modelos que tiene a su alcance, como primer modelo y más importante, está la familia. Por eso el niño tiene derecho a unos buenos modelos en habilidades sociales: si queremos que se lave los dientes, es conveniente que nos vea de vez en cuando lavarnos a nosotros; si queremos que no pegue, que se relacione con los demás de forma efectiva, ¿conseguiremos esto castigándole o gritándole de tanto en tanto, privándole así del derecho a no ser vejado ni maltratado?

TODOS los comportamientos que nos hablan de su educación han de ser guiados y tiene derecho a que conozcamos algo sobre ellos: cómo se aprenden, en qué momentos, cuál es la mejor forma, etc. Para educar pedagógicamente a nuestro hijo exigimos a los maestros —porque tenemos derecho— una preparación y unos conocimientos. Pero en la educación diaria, no reglada en la escuela (a la que el niño tiene derecho), ¿quién nos pide cuenta a nosotros de nuestra preparación y conocimientos?

Evidentemente, no todos somos iguales, ni tenemos las mismas posibilidades y oportunidades para obtener esta formación. No obstante, sí podemos considerarnos iguales en motivación y, éste es otro derecho que tiene el niño, que nos motivemos por todo lo que le afecta y que nuestras actitudes cambien de forma positiva para él.

El niño tiene derecho a ser diferente, a no ser comparado constantemente

con los demás, creándole un autoconcepto y autovaloración negativos que pueden llevarle a sentirse infravalorado, excluido. Y no digamos cuando esas diferencias son debidas a características físicas, psicológicas, raciales, etc, donde —está protegido por ley— el derecho a tener recursos a su alcance que palien esa diferencia.

VOLVIENDO a la idea central, de todo lo que podamos hablar respecto al niño: juego, autoestima, capacidades, habilidades, etc, son derechos que tiene y, por tanto, es un deber nuestro el facilitarlos, aunque no necesariamente la ley (todavía) nos castigue por ello.

Aparte de otros muchos que se me pasan, el niño tiene, en suma, un derecho fundamental: el poder ser feliz. Esto implica todo lo que está protegido legalmente, que en conciencia nos corresponda hacer y que pueda ser posible prever, caso del derecho a un buen ambiente psicológico y físico donde pueda desarrollarse: **EL NIÑO TIENE DERECHO A UN MEDIO AMBIENTE SANO**, sobre el que pueda disfrutar y no defenderse (como tendrá que hacer si las cosas siguen así).

A veces, me gusta pensar que, trabajando por mis derechos, consigo los de los más pequeños. Cosas.

JOSE DE LA CORTE
Psicólogo y Logopeda



Ya no hace falta cruzar medio Madrid para ir de compras, pasar por el mercado, buscar accesorios de bricolage, arreglar el coche, tomar algo, ver buen cine, bailar... Todo lo que te apetece hacer a ti y los tuyos está en Parquesur.

**YA ESTA
ABIERTO**

Un lugar único, por algo es el Primer Parque Comercial de Europa. Con 420.000 m² llenos de vida para disfrutar al máximo de todo. Que no te lo cuenten. Ven a Parquesur, es total.

A juicio de los empresarios del Rosón

«Una vergüenza de polígono»

Podría tratarse perfectamente una película de policías y ladrones, pero no como las que se ruedan en este país sino como aquellas clásicas series negras que se realizaban varias décadas atrás, en el cine norteamericano. Lo de menos es quienes son los «ladrones» o «policías» —siempre dependerá de quienes sean unos u otros— lo demás es la cruda realidad: la situación del polígono el Rosón (el más antiguo de Getafe) es insostenible. Y, si no, que se lo pregunten a los trabajadores, empresarios o clientes que a diario se desplazan a este polígono industrial.

Dejando a un lado la ficción cinematográfica es fácilmente constatable que, tras las lluvias propias del invierno, los empresarios de la junta de compensación se han reunido en varias ocasiones. Aunque, tanto éstos como los responsables del ayuntamiento lo han hecho hasta el momento —así lo piensan algunos— para calmar ánimos o dulcificar tensiones. La prueba está en que después de muchos acuerdos y «buenas palabras» —recuerdo que el concejal de urbanismo, **Jesús Neira**, comentó a esta revista hace varios meses que ya estaba solucionado el problema— aún continúa hecho un «barrizal» este polígono de Getafe.

Después de innumerables lluvias caídas a lo largo del pasado mes de noviembre, no hay quien transite por las calles que no están asfaltadas. La situación ha llegado hasta tal punto que después de muchos «dimes y diretes» el gerente de Gráficas Getafe, ha decidido por su propia cuenta arreglar el trozo de calle que le toca. «Es curioso —comenta a El Progreso— como yo (que no soy miembro de la junta y tan sólo un alquilado)

no me ha quedado más remedio que ponerme a arreglar esta calle, porque de otro modo mis clientes no quieren ni pasar). Las quejas de este empresario son ratificadas por otro de los responsables: **Diego Moya**, para quien «esta situación es insostenible cuando ves que tras varios días de lluvia se encharca el suelo de la propia nave. En estas condiciones, ni los “chavales” ni yo podemos trabajar a gusto». En general, las opiniones —«vivas» también por aquellos que trabajamos en esta publicación— son, al parecer, refrendadas por otros empresarios de esta zona industrial.

Polígono «Maldito» para la mayoría, pero también «malquerido» para otros muchos. Los responsables de este «desaguisado» son: por un lado, la administración y, por otro, la propia junta del Polígono que por el momento, no ha sabido encontrar una solución, apunta a esta revista un director comercial del Rosón.

Así las cosas, cuando este número vea la luz, posiblemente se haya llegado a un acuerdo, dado que tienen prevista una reunión a primeros de este mes. En el

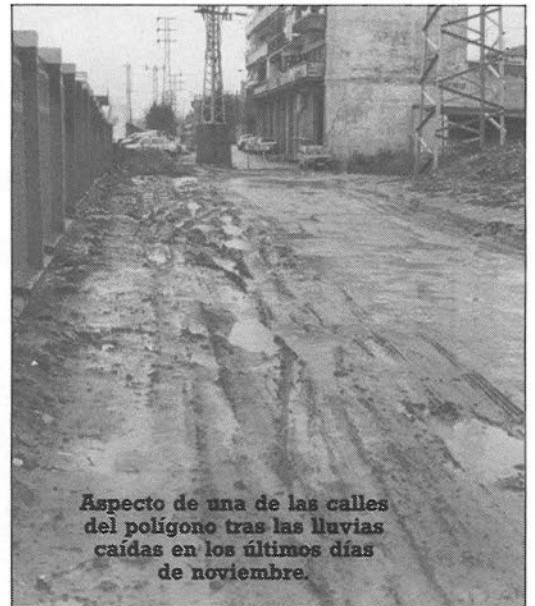

Aspecto de una de las calles del polígono tras las lluvias caídas en los últimos días de noviembre.

peor de los casos, si los empresarios no hacen «piña común» las cosas continuarán como están. También cabe la posibilidad que se halle una salida coherente y, en el fondo, deseada para muchos. Es decir: que los afectados —quienes

EN MEDIO AÑO LO UNICO QUE PAGARA SERA LA GASOLINA

Montego. Desde 1.840.000 ptas.

Rover 216. Desde 1.645.000 ptas.



Hasta 6 meses sin cuotas.

Las mejores condiciones en la financiación.

Comasa



AVDA. DE ESPAÑA, 5 • TEL. 696 28 15
GETAFE



ENA TELECOMUNICACIONES, S.A.

Carretera de Andalucía, Km. 12,500
(Polígono Industrial ADARO)
Teléfonos: 682 85 94 - 682 85 11
Telex: 22123 TLCON Fax: 681 53 94
28906 GETAFE (Madrid)

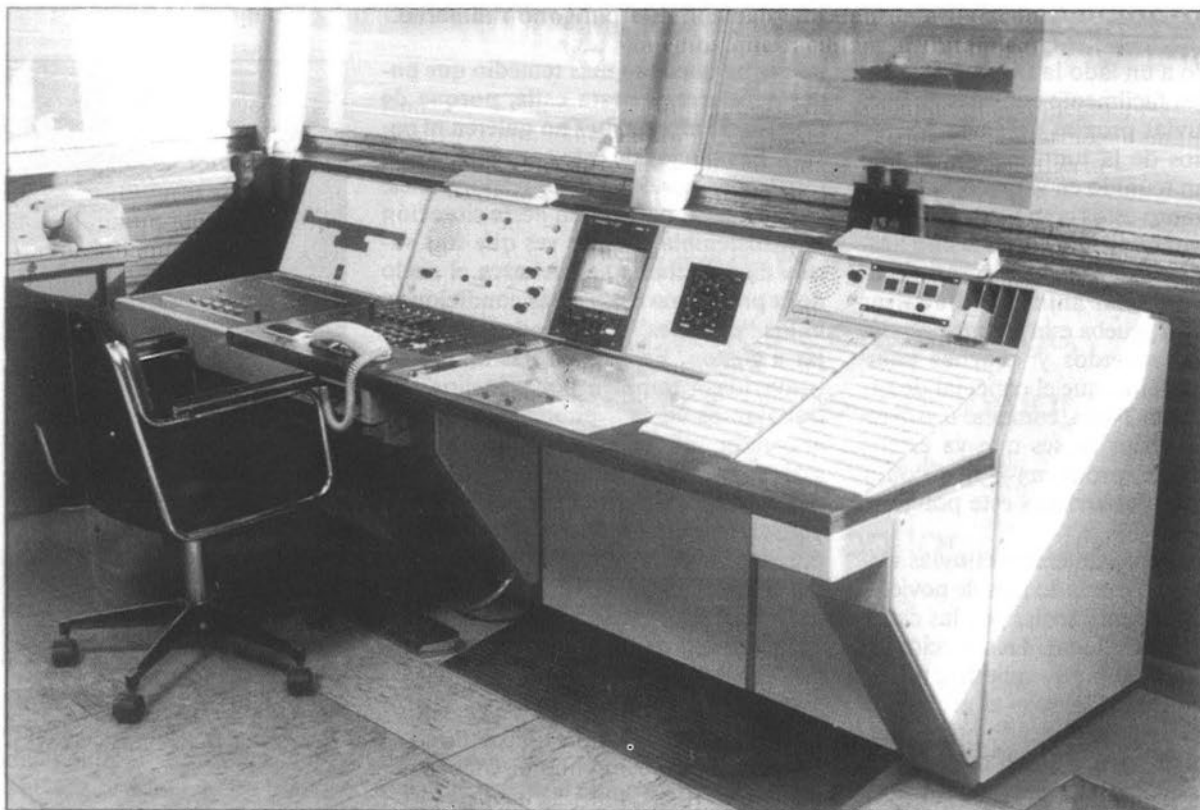

FABRICACION PROPIA

Telefonía Selectiva

- Puestos de mando para regularización de tráfico ferroviario.
- Sistemas telefónicos en B.F. para oleoductos, gaseoductos y transporte de fluidos en general.
- Centros de conmutación en baja frecuencia.
- Teléfonos de intemperie.

Centros de Telecomunicación

- Consola de control de tráfico aéreo (Civil y militar).
- Sistemas de telecomunicación para aeropuertos.
- Sistemas de ayuda a la navegación.
- Centros meteorológicos.

Material de Empalme y Conexión

- Repartidores de cables.
- Cajas terminales para exteriores.
- Manguitos de empalme para cables urbanos.
- Regletas de conexión con dispositivo de corte y prueba.
- Regletas de conexión rápida sin soldadura ni «rapinado».
- Cabezas de cable.
- Bobinas pupin.
- Armarios de subrepartición.
- Regletas de corte y prueba con protección.



A cualquier trabajador del Polígono del Rosón le resulta imposible llegar a su trabajo sin llenarse de barro hasta los tobillos.

Una de las «salidas» del Rosón anegada por el agua con la llegada del frío.

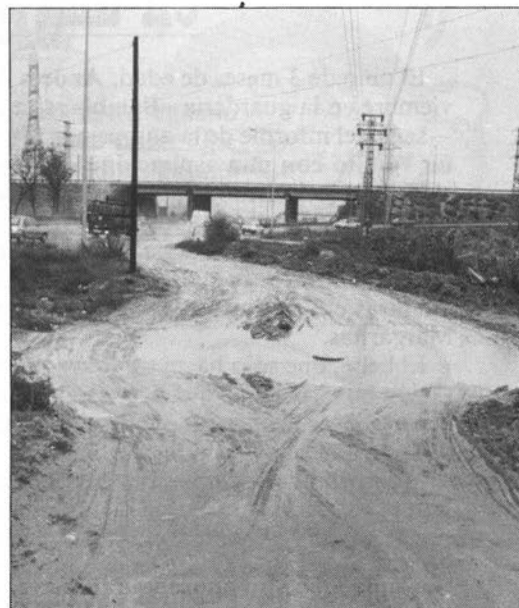

trabajan en el polígono— pongan las cosas en su sitio y paguen de «su bolsillo» los arreglos de unas calles que llevan quince años en el mismo estado. Ahora, con el agravante que llueve más seguido y la tierra está en peores condiciones. La prueba más palpable la tienen nuestros lectores en las fotografías con las que ilustramos este reportaje.

Por su parte, fuentes municipales han declarado a **El Progreso** que es muy fácil echarle la «culpa» al ayuntamiento cuando se trata de pedir dinero y, sobre todo, de arreglar un problema que no viene de ahora, «sino de muy atrás».

«Nosotros —declara el alcalde, Pedro Castro— hemos planteado en diversas reuniones mantenidas con empresarios y el concejal de urbanismo que hace falta que todas las partes lleguen a un acuerdo. Además, se ha solucionado, satisfactoriamente, una vieja asignatura: el problema de Kelvinator». Sobre las protestas empresariales, el alcalde ha querido puntualizar lo siguiente «respecto a las quejas de los empresarios he

de decir —y ellos lo saben— que se le ha pedido ayuda a la CAM para poder arreglar el polígono en condiciones, ya que es el más antiguo y el que peor está de Getafe».

Sin embargo, parece claro que por ahora, el gobierno que preside el socialista Joaquín Leguina, no está en situación de «soltar» alegremente dinero para arreglar un problema en el que se necesita —además de voluntad— una solución definitiva. Y ésta sólo pasa por una recuperación real y total de las dos o tres calles que configuran el polígono más «alejado» del pueblo. Hay que recordar que la primera línea del polígono, es decir: la que se ve desde la carretera, lleva ya tiempo asfaltada.

Una empresa municipal como GISA que lleva a cabo la remodelación y recuperación de varios polígonos de nuestra localidad debería —o en su defecto, la concejalía de la que depende— poner más énfasis en arreglar unas calles que, hasta hace poco tenían una «bestia negra»: las instalaciones monstruosas de

Kelvinator. Una vez solucionado este tema, por lo menos así lo parece tras la compra de estos «preciados» terrenos a cargo de La Caja de Ahorros de Madrid, estas instalaciones dejarán de ser el problema... A raíz de esta «importante operación» todo apunta a que este polígono pasará de ser el «patito feo» de Getafe, a ser —el tiempo lo dirá— la «envidia» de otros pueblos.

Ahora bien, hasta que no se solucione seguiremos «jugando a policías y ladrones». Y, lo peor de todo, es que cada uno tiene su parte de razón. Pero, quienes siempre pagan las consecuencias son los que viven, a menudo, el barro y la lluvia en esta zona industrial del margen derecho de la carretera de Toledo.

C A L L E
M A D R I D

C/. MADRID, 105 • 28902 GETAFE

**HAGASE UN SITIO
EN CALLE MADRID**

Venta de locales:

**Moda, ocio, Prensa, Revistas,
Hostelería, Servicios...**

Teléfonos:

682 16 08 - 531 54 90

Muere un bebé de 3 meses en una guardería

El niño de 3 meses de edad, **Andrés Pascual García**, falleció el pasado 8 de noviembre en la guardería «**Bambi**», sita en la calle Madrid. El desgraciado suceso —según el informe de la autopsia— se produjo a las 12 de la mañana al «coincidir un vómito con una aspiración de aire» como se cita textualmente.

El establecimiento de esta hora así como la del momento de la muerte del bebé indica —según pudo saber esta revista de fuentes solventes— que el hecho se produjo en la propia guardería. Versión también apoyada por los familiares del niño. Por el contrario, fuentes de la guardería declararon que el bebé murió después, mientras era trasladado en un coche particular hacia el Centro de Salud de Las Margaritas.

El bebé, que sólo hacía tres días que estaba en la guardería, padecía una perforación en el paladar que aconsejaba aumentar los cuidados y la vigilancia, para evitar que los alimentos se le desviarán por este orificio. Minutos antes de su muerte, a **Andrés** le habían dado el biberón.

La guardería «**Bambi**», que permaneció cerrada durante varios días en señal de luto por el accidente, no ha tenido ningún otro problema en los 17 años que lleva funcionando en Getafe. No obstante, los familiares del fallecido estaban estudiando —al cierre de esta revista— presentar una denuncia contra el centro infantil, basándose en una presunción de falta de cuidados y atención hacia el pequeño.

Por último, mencionar que dos de las trabajadoras de «**Bambi**» se negaron a hacer cualquier tipo de declaración a **EL PROGRESO** sobre los hechos.

Accidentes de tráfico mortales

Una persona muerta y tres heridas fue el triste saldo que arrojó el accidente ocurrido entre tres vehículos en el Km. 16 de la N-401, el pasado 18 de noviembre.

Por otra parte, **Sebastián Marlón Fernández**, de 39 años y vecino de Fuenlabrada, encontró también la muerte el día 22 al colisionar su coche contra una farola en la N401 a la altura de la calle Estudiantes.

Finalmente, **Manuel Barrios Chacón**, de 43 años y residente en Getafe, falleció el día anterior al chocar su vehículo contra un poste telefónico en la Plaza del General Palacios. Como consecuencia del accidente, su acompañante, **L.M.**, resultó con heridas leves. Tras el siniestro, fueron trasladados al ambulatorio de Los Angeles. **Manuel Barrios** ingresó en el centro ya cadáver. El facultativo pronosticó que el fallecimiento había ocurrido antes del golpe, debido a un ataque al corazón.

VARIOS

- Joyas valoradas en 300.000 pesetas, junto a otras 200.000 en metálico, resultó ser el botín de una estafa realizada en la calle Cáceres a R.M.S., nacida hace 68 años. La codicia hizo que nuestra vecina cayera en la trampa tramada por un joven de unos 16 años —delgado, moreno y con el pelo rizado— «compinchado» con un matrimonio cuarentón que hacía de cebo. El muchacho, enseñando un fajo de billetes de 5.000 comentó a su víctima que se había encontrado un saco lleno de ellos en el tren. Creer que, en estos tiempos, aún se regalan «duros a pesetas» hizo el resto.

- Según fuentes de la policía nacional, 34 personas fueron detenidas durante el mes de noviembre en la localidad. Cuatro de ellas —dos procedentes de China y otros tantos de Zaire— se encontraban ilegalmente en nuestro país. Asimismo, el día 21 era detenido **M.M.G.**, por tenencia ilícita de drogas. Poseía antecedentes policiales. Durante esta jornada también se produjo la detención de la mujer **S.M.M.** de 25 años de edad. Fue pescada «in fraganti» cuando se encontraba robando en unos grandes almacenes.

- De atraco de «mal gusto» podría calificarse el llevado a cabo contra **Juan M.G.** el día 17 en el Cerro de Los Angeles. Una pareja de jóvenes con jeringuilla en mano se acercaron a **J.M.G.** cuando se encontraba «haciendo sus necesidades». Por si fuera poco le robaron 11.000 ptas. Los atracadores amenazaron al «asombrado» **Juan** con contagiarle el virus del SIDA.

MARIA DEL PUY CRESPO

«Radio Reloj». De 6 a 8'30. De Lunes a Sábado. Realiza: Carlos Sáiz.

Tómalo como un acto diario de solidaridad.

Mientras tú, poco a poco, vas entrando en contacto con la cruda realidad de que hay que levantarse, nosotros te vamos



contando, en muy pocas palabras, todo lo que pasa: el tiempo, la hora, el tráfico, los sucesos y las últimas noticias.

Nos encanta hacerlo. Y no precisamente por fastidiar.

60 Emisoras y tú, en Cadena.

Rato Getafe, 101.8 F.M.

El anuncio de un coche-bomba sembró la alarma durante 2 horas

Una «pesada» broma

Eran aproximadamente las doce del mediodía, del pasado 24 de noviembre, cuando el funcionario policial que descolgaba el teléfono escuchaba la siguiente frase: «En la calle Madrid se halla estacionado un coche en cuyo interior hemos colocado una bomba». Este escueto comunicado puso en marcha a toda la policía nacional de nuestra localidad, quien en pocos instantes se personó en el lugar de los hechos.

Fueron precisas casi dos horas hasta conocer que todo fue una falsa alarma, producida por la demencia de algún «loco» que aprovechó la psicosis creada tras el atentado, acaecido días antes, contra dos parlamentarios de Herri Batasuna.

Los funcionarios policiales encaminaron sus pasos hacia un FORD SCORT ROJO, con matrícula de Navarra, según había indicado la voz anónima que reivindicaba la colocación del explosivo para un supuesto comando de extrema derecha. Los primeros instantes sirvieron para que tanto los agentes de la policía nacional como local acordonasen la zona. Mientras tanto, se habían realizado las oportunas diligencias para conocer al propietario del vehículo y su lugar de residencia.

Los archivos policiales indicaron con celeridad que su actual dueño vivía próximo al lugar donde estaba estacionado el supuesto coche-bomba. Este, quien apareció cuando se iniciaba la inspección ocular del vehículo, dio las llaves del auto a los agentes encargados del caso y desapareció. Ya era del dominio público, al menos para los medios de comunicación, que en Getafe un coche podía estallar en cualquier momento.

Multitud de curiosos empezaban a agolparse en lugares prudentiales, a pesar de que todos los indicios apuntaban a que la llamada no tenía muchos visos de realidad. Las primeras impresiones de los policías llegados al lugar daban poca credibilidad a la llamada recibida al filo del mediodía.

A medida que pasaban los minutos, una vez puesto el hecho en conocimiento de los artificieros de la policía, se debilitaba la teoría de que la amenaza telefónica fuese cierta. El grupo que reivindicaba la colocación, el hecho de saber quién era su propietario y que el automóvil no hubiese sido denunciado como robado, (y que su anterior dueño hubiese sido un cabo de la Guardia Civil destinado en Navarra), ponían de manifiesto poca consistencia en la reivindicación de un comando de «extrema derecha».



El coche navarro que supuestamente estaba cargado de amonal, en la calle Madrid.

Por otra parte, los recientes sucesos ocurridos en Madrid hacían pensar en cualquier atentado espectacular por parte de grupos radicales. El atentado que costaba la vida a un diputado de Herri Batasuna (Josu Muguruza) y dejaba herido grave a otro parlamentario (Iñaki Esnaola), la víspera de la constitución del Congreso; la violenta manifestación de la ultraderecha en conmemoración del 20-N, como un último coletazo de los nostálgicos y el asesinato de un militar en Madrid, en fechas anteriores, hicieron presagiar que un hecho luctuoso podía acaecer en cualquier momento y en cualquier lugar. En el ambiente de la calle, los comentarios, tras los sucesos citados, apuntaban la posibilidad de un atentado indiscriminado como otros que ya se han producido en la capital.

Todo Getafe estaba pendiente del coche rojo estacionado en la calle Madrid. Sobre las dos menos cuarto aparecían los artificieros, quienes recorrieron to-

do Madrid, tras una llamada a la que están acostumbrados. Nuevamente se reiteró a curiosos y periodistas la necesidad de retirarse prudencialmente hasta que los expertos en explosivos terminasen su trabajo. En pocos minutos, la intuición y un minucioso reconocimiento del coche venían a ratificar las primeras impresiones policiales: había sido una falsa alarma.

El artificiero había abierto una tras otra todas las puertas del coche. El capó y el maletero dejaron, por último, al descubierto la macabra broma de una mente demencial. Hacia las dos de la tarde todo concluyó. El coche-bomba era una burda mentira y, probablemente, el autor de la llamada estuviese observando desde algún punto todo el montaje de una operación a la que, desgraciadamente, muchos ciudadanos de este país ya están acostumbrados.

NICO MENDEZ

GETAFE VA A SABER LO QUE ES BUENO

C | A | L | L | E
M | A | D | R | I | D

• CENTRO COMERCIAL •

Le presentamos CALLE MADRID.
El primer Centro Comercial de Getafe, destinado a ofrecer a esta ciudad y a toda la zona sur, la más prestigiosa y completa oferta comercial actual.

CALLE MADRID le proporciona la posibilidad de tener un escaparate en el primer centro comercial de Getafe.
Un centro que agrupa a los mejores comerciantes y que excluyendo la alimentación, reúne moda, ocio y complementos en una misma galería comercial.

Situado en la Calle Madrid y, concretamente, entre la plaza Central y la Universidad Carlos III, el nuevo centro comercial de Getafe le ofrece una LOCALIZACION INMEJORABLE para su local. Durante las 24 horas del día los 38 locales comerciales están vigilados por una competente compañía de seguridad.

Venta de locales de moda, ocio, papelería, hostelería, servicios, agencia de viajes...
Información en el propio centro comercial o en los teléfonos 682 16 08 o 531 54 90.

C | A | L | L | E
M | A | D | R | I | D

HAGASE UN SITIO EN CALLE MADRID

NO TE LLEVES A MI HIJO

Eso debió gritar una atribulada madre cordobesa que contempló cómo otra mujer le arrebató a su pequeño a las pocas horas de nacer. Una joven, identificada posteriormente como **María Jurado** de 18 años, penetró el pasado 2 de noviembre en la zona de maternidad del Hospital Infanta Margarita de Cabra y entró en una de las habitaciones, donde empezó a elogiar la belleza de uno de los bebés. Conseguido su objetivo, y ante la mirada de la madre que fue cambiando de la felicidad al desconcierto, la joven fue acercándose a la puerta de la habitación por la que desapareció rápidamente con su preciada carga recién nacida. Aterrada la madre y el personal sanitario, avisaron rápidamente a la policía, que localizó a **María Jurado** en la capital cordobesa. El pequeño fue devuelto inmediatamente a sus atribulados progenitores, pero las claves dramáticas de esta historia no concluyeron ahí, dado que la policía descubrió la gran tragedia que persigue a la joven secuestradora. Hace aproximadamente un año, **María** fue madre de un niño que nació muerto y, desde entonces, vive obsesionada por la idea de recuperar su bebé. Este hecho la movió, sin duda, a realizar la extraña acción que, al menos, culminó sin consecuencias.

NACE UN NUEVO RINOCERONTE BLANCO

Resulta triste tener que registrar en esta página de curiosidades, noticias como ésta porque significa que podemos perder la oportunidad de ver y admirar vivos determinados animales que corren un peligroso riesgo de extinción. Al menos esta es muy positiva ya que en un zoo checoslovaco ha nacido un cachorro de rinoceronte blanco, especie de las que sólo quedan unas decenas de ejemplares en el mundo. Se trata de una hembra que ha sido bautizada con el nombre de «**Najim**» y según sus cuidadores se halla en perfecto estado de salud. La cría que pesó 50 kilos al nacer hace el número 11 de los rinocerontes blancos que tiene el jardín zoológico de **Dvur Kralove**. Mientras **Najim** va creciendo entre el mimo de sus congéneres y el celo de sus cuidadores, científicos checos y estadounidenses colaboran en un programa conjunto para mejorar la capacidad reproductora de estos animales. Ojalá consigan su objetivo, porque de no ser así las generaciones futuras tendrán que conformarse con ver a los rinocerontes blancos en una lámina de las enciclopedias de Ciencias Naturales.

Código para Papá Noel

Nos acercamos a unas fechas en las que los más pequeños y algunos más «**crecidos**» hacen sus peticiones de regalos a «**Santa Claus**» o a los Reyes Magos. En Estados Unidos, donde el orondo señor del carro de renos llega cada 25 de diciembre, el servicio postal ha decidido asignar un código para que los niños norteamericanos puedan dirigir las cartas a Papá Noel. Como era de esperar el punto de referencia de ese código, al que llegarán los millones de misivas que anualmente rubrican la ilusión, estará ubicado en el Polo Norte, residencia habitual del mágico personaje de sonrisa bonachona y mejillas sonrosadas.

Pero como no todo es moverse en ese etéreo mundo de las utopías y la imaginación, una multinacional de refrescos ha pensado ya en utilizar de alguna forma las cartas y ha solicitado al Servicio Postal que le entregue la correspondencia privada de Santa Claus en la sede de su embotelladora. Nos imaginamos que las cartas servirán como documentación muy valiosa para realizar algún estudio de publicidad, mercado o marketing a los que son tan «**fiéles**» las empresas actuales. A cambio de ser ellos la nueva residencia de Papá Noel, la multinacional ofrece donar cinco centavos por carta destinados a la Reserva del Cuerpo de la Marina. Pero, lo que no han dicho es si su segundo paso en esta campaña será colocar el anagrama de su refresco en las barbas de «**papá navidad**» o colgar vallas publicitarias entre los cuernos de los 7 renos que le transportan con su cargamento de juguetes cada 25 de diciembre. Tiempo al tiempo.

No use tacos, señor Cela

Mientras el último Nobel de Literatura se prepara para el discurso que tendrá que pronunciar en la academia sueca, algunos «**pacatos**» ya han empezado a temer que **Camilo José Cela** suelte un taco en Estocolmo. Así el diario uruguayo «**El País**» ha pedido al flamante Nobel que «**no use en su mensaje el grueso vocabulario a que es afecto**». Una petición que elevan a Dios «**y por su intermedio a Camilo José Cela**» para que éste último nos haga el honor a todos los hispanohablantes, con la elevación de su mensaje en el solemne acto». El artículo de opinión publicado el pasado mes en el diario, el de mayor circulación en Uruguay, afirma que «**como es natural, el habla hispana espera mucho de esa respuesta que honra al escritor, a España y a nuestra lengua**». A fuer de resultar pedantes permítasenos la licencia de matizar que ejercitar la censura previa en las palabras que Cela pronunciará el 10 de diciembre no es la mejor manera de proteger el castellano. Esos vocablos que la mojigatería de algunos les lleva a calificarlos de «**gruesos**» son parte indisoluble de nuestra lengua mal que les pese. Y si no, que se lo pregunten a los Académicos de la Lengua o que consulten el diccionario de la Academia. Allí encontrarán esas acepciones que quieren limitar en el lenguaje de Cela.

Parir un «super-bebé»

Muchas madres cuentan lo que cuesta traer un hijo al mundo, pero el caso que vamos a relatarles «**esa horita mala**» pudo llegar a ser un tremendo suplicio. Una mujer portuguesa ha dado a luz a un enorme cachorro de más de siete kilos y medio y 55 cm. de talla. Las dimensiones del «**super-bebé**», que no cabía literalmente por la pelvis de su mamá, obligaron a practicar una cesárea para que todo se desarrollara sin problemas. El alumbramiento se llevó a cabo en la Maternidad Alfredo Costa de la capital portuguesa cuyo director, **José Ramos Almeida**, ha señalado que en las últimas décadas no recordaba un nacimiento de un niño tan grande. «**No sé si es un récord nacional o ibérico, pero lo cierto es que se trata de un bebé enorme y robusto**», añadió el galeno. Pese a tener bajo el nivel de azúcar en la sangre, **Paulo Rogerio** (nombre con el que se conocerá desde ahora al super-niño) es una criatura física y mentalmente sana. «**Es un Eistencito en perspectiva**», concluyó el doctor **Ramos Almeida** quien debía referirse más al cerebro del padre de la teoría de la Relatividad que a su aspecto físico. **María Alves** y su marido, **Ricardo Silva**, un vendedor ambulante, esperan pacientemente el momento de llevarse a su «**gran pequeño**» a casa. Allí le esperan los otros 6 hijos del matrimonio que cuando vinieron al mundo se situaron en los límites normales de peso. En los ojos de ambos se vislumbraba una secreta esperanza de que el super-bebé sólo hubiera sido «**super**» en el momento de nacer porque, de no ser así, en lugar de haber venido con un pan debajo del brazo, **Paulo Rogerio** debería haber traído dos.

CRUCIGRAMA

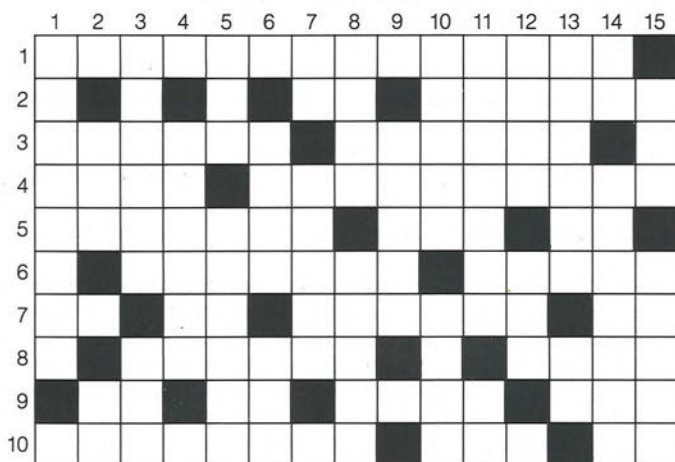

HORIZONTALES: 1: Famoso libro de Dominique La Pierre y John Collins. 2: Esta y la siguiente son iguales. 50 en romanos. Contracción. En diminutivo, ave trepadora. 3: Sonido fuerte, en plural. El cirujano tiene que hacerlo. Azufre. 4: Medida inglesa. Verso compuesto por ocho sílabas. 5: Compasiva. Al revés, mires y con una letra menos. Preposición. 6: Vocal. Figura. Esa persona gorda tiene mucha «G...». 7: Contracción. Voz que indica extrañeza. Merodear, pasear. Patria de Ulises. 8: Punto cardinal. Seccionas. Vocal. Adinerada. 9: Pronombre personal. Preposición. Paraíso. Hermana. 10: Aguantar. Pueblo de La Coruña. Negación chulesca.

VERTICALES: 1: Así se llama a las mujeres del viejo continente. Consonante. 2: 50. Casé, junté. El mismo número romano que el anterior. Pronombre personal. 3: Puede ser. Consonante, en plural. 4: La última. En diminutivo, cubo que se utiliza para jugar. 1. 5: Al revés, olfateé. Aromas. 6: Punto cardinal. Al revés, costumbres. Trinitrotolueno. 7: Interjección. Perderá el equilibrio. Vocal. 8: Pueblo de Gerona. El catarro produce esa acción. 9: Un baile popular recibe el mismo nombre que esta consonante. Los modelos lo hacen. 500. 10: Sana. Cierto número. 11: Jefe de gobierno de Panamá. Negación chulesca. 12: Ternera pequeña. Tres iguales. La misma que la última de la tercera horizontal. 13: Acción de tirar en plural. Al revés, afirmación. 14: Ejército de tierra. Persona que siempre está dando besos. 15: Plantigrado. Labrara la tierra.

SALTO DE CABALLO

Si	lo,	a	pre	rá
///	al	mi	ner	rí
a	mos	e	ra	em
ci	mos	te	ba	a
por	ca	las	si	///

Recorriendo el tablero como lo hace el caballo te encontrarás con una frase de **Gustave Flaubert**.

SOLUCIONES:



por	ca	las	si	///
ci	mos	te	ba	a
a	mos	e	ra	em
///	al	mi	ner	rí
Si	lo,	a	pre	rá

Si miráramos siempre al cielo, acabaríamos por tener alas.

MENFIS PUB PRESENTA:

7, 8 y 9 de diciembre

JULIO CARABIAS
Humorista

15 y 16 de diciembre

SUDAMERICAN 2
Voces de América

22 y 23 de diciembre

JOSE HERNANDEZ
Temas Andaluces

RESERVA DE MESAS: TELEFONO 682 55 29



C/. ARBOLEDA, 22

GETAFE

El que puede... compra su cocina y su baño en



PRAGMA: La cocina más avanzada del mundo

... Sin más historias!!

COCINAS Y BAÑOS



C/. Madrid, 113
Teléf. 682 45 99
GETAFE (Madrid)

Próxima inauguración



en Parquesur

URBANIZACION

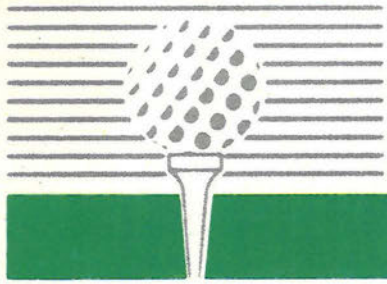

LADERAS

DEL SECTOR 3

La solución perfecta

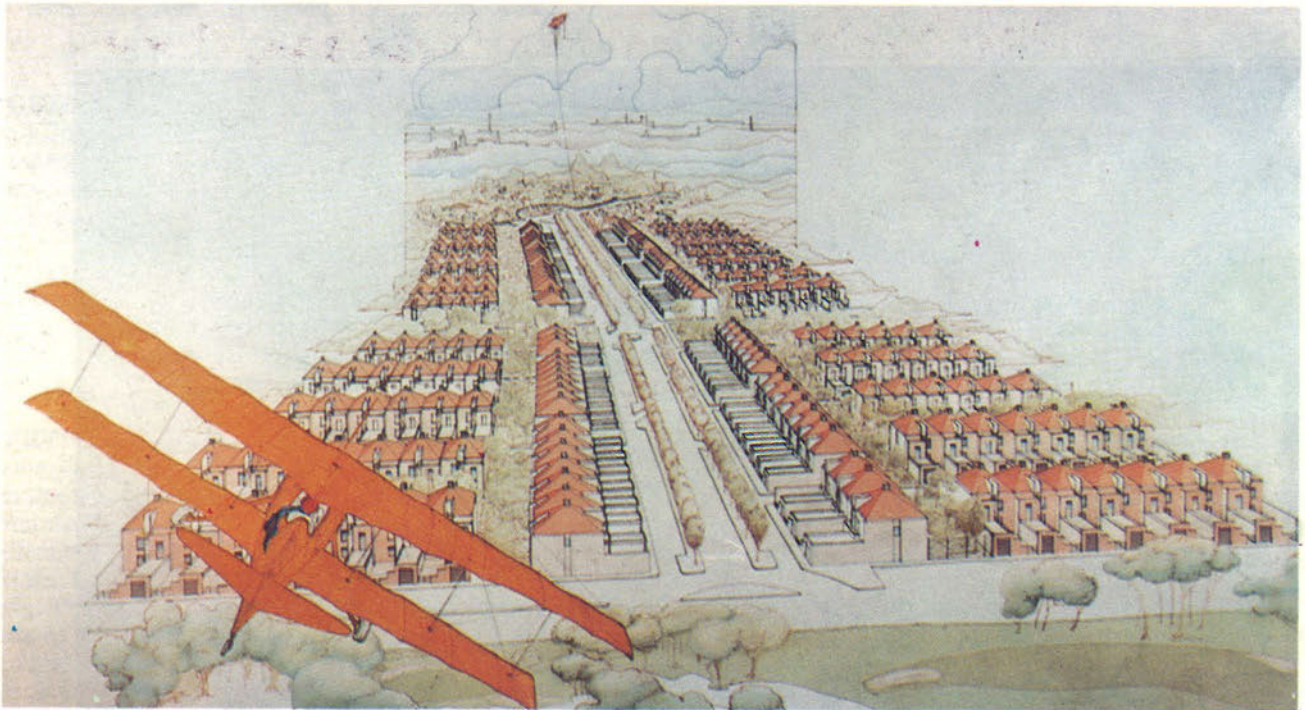

La urbanización «LADERAS DEL SECTOR 3» es hoy una realidad en Getafe. Casi **650 familias** han elegido disfrutar de una vivienda unifamiliar en la mejor zona de Getafe.

Viviendas de calidad y a su medida, con grandes zonas verdes comunes, piscinas, pistas de tenis y un gran campo de prácticas de golf.

Todas estas ventajas y muchas más están también a su alcance.

Infórmese de las condiciones.

ULTIMAS 70 VIVIENDAS DE LA URBANIZACION

INFORMACION EN LOS PISOS PILOTOS, EN LOS TELEFONOS
696 60 80 y 682 35 74 y en

COOPERATIVA
ACROPOLIS
C/. Madrid, 56 - 1.º-1
Teléf. 696 60 80
28902 GETAFE

BAMI
SOCIEDAD ANONIMA
INMOBILIARIA
DE CONSTRUCCIONES
Y TERRENOS

Información:
Centro Comercial Getafe 3
Avda. Juan Carlos I
Sector 3. Getafe (Madrid)

COOPERATIVA 2001
DEL SECTOR 3
C/. Serpes, 1
Teléf. 682 35 74
28905 GETAFE