

EL PROGRESO DE GETAFE

30 Ptas.

UN PARQUE REGIONAL «EN VIAS»

LA BATALLA DE LA VIVIENDA

Especial Deportes:
EL EQUIPO MAS «POTENTE»

Salud:
LA ENFERMEDAD «DULCE»

Entre nosotros:
MOISES ROJAS

REPORTAJE
Vehículos abandonados
en las calles

Entrevista con...
PEDRO CASTRO

«Hay sectores que quieren desestabilizar
el proyecto de las viviendas públicas...»

REPORTAJE: TODOS CONTRA EL FUEGO

Aquí encontrará un valor en Alza. Renault 21 Manager.

Sólo en una exposición de la Red Renault encontrará un valor tan seguro como el **RENAULT 21 MANAGER**.

Elija entre la versión GTS - GTX o GTD. Las tres ofrecen notables dividendos:

Aire acondicionado, radiocassette y dirección asistida de serie. Y el interés añadido de su excelente equipamiento.

Tres valores en alza capaces de rentabilizar su inversión.

MODELO	CILINDRADA	POTENCIA	P.V.P.
GTS	1.721 c.c.	90 cv.	1.960.000*
GTX	1.995 c.c.	120 cv.	2.115.000*
GTD	2.068 c.c.	67 cv.	2.210.000*

* Precios Península y Baleares.

Renault 21 Manager.
Alto Interés.



RENAULT
Hechos para el 92.

Venga a verlo a:



AUTOGETAFE, S. A.

1.800 instalaciones a su servicio. Su Renault con Renault Financiación. **RENAULT** recomienda lubricantes **elf**

Además

- 5 EDITORIAL**
- 8 GETAFE**
Un parque regional en «vías»
- 15 LEGANES**
- 23 TRIBUNA CULTURAL**
- 25 SUCESOS**
- 28 DEPORTES**
Especial Getafe C.F.
- 33 SIN ACRTUD**
- 39 EN FORMA**
- 41 CHISPAS DE LA VIDA**
- 42 PASATIEMPOS**

11 La batalla de la vivienda

Las espadas están en alto por lo que a la vivienda de precio tasado se refiere... Mientras muchos vecinos esperan las listas de solicitudes y el proyecto de estas viviendas, los propietarios del suelo iniciaron días atrás una serie de acusaciones contra el Ayuntamiento por considerar que no tiene derecho a expropiarles los terrenos de El Gurullero. Para el ayuntamiento este procedimiento es totalmente legal y ha rechazado, a su vez, la oferta planteada por los agricultores. Las cantidades que depositarán quienes se encarguen de desarrollar El Gurullero servirán para que el ayuntamiento lleve a cabo esas 1.000 esperadas viviendas de precio tasado.



7 Entre nosotros: MOISES ROJAS

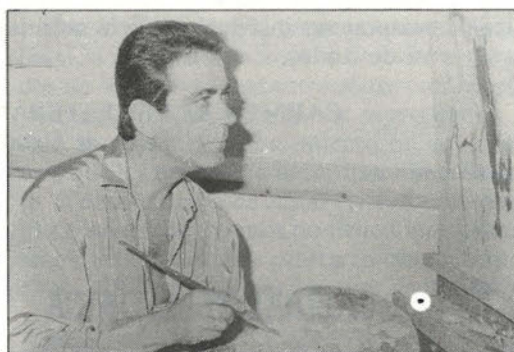

36 La diabetes

Llamada también enfermedad «dulce». La padecen entre 50 y 100 millones de personas. Su característica más notable es el trastorno del metabolismo de la glucosa. Es una dolencia incurable aunque puede ser controlada perfectamente. El Dr. Brochet les ofrece muchos más datos sobre esta enfermedad que tiene gran incidencia en los países desarrollados.

20 Reportaje: Al final del viaje

Cientos de coches son abandonados a lo largo del año en nuestras calles. A sus propietarios, en la mayoría de casos, parece importarles bien poco los perjuicios o molestias que sus automóviles puedan estar ocasionando. Ahora bien, cuando los agentes retiran el coche, por muy deteriorado que esté, suelen ser insultados o increpados por los dueños de estos vehículos tal y como queda reflejado en el reportaje que ilustra estas páginas. Este problema no deja de resultarles molesto y costoso al ayuntamiento que suele gastarse anualmente varios millones de pesetas en la retirada de estos «inútiles» automóviles.

18 Reportaje: Todos contra el fuego

El parque de bomberos getafense, según denuncian sus profesionales, necesita mayores medios materiales y humanos. Las carencias de este servicio quedaron patentes este verano: durante el mes de agosto el parque sólo dispuso de cuatro bomberos disponibles. El Progreso de Getafe pasó un día con ellos para conocer más de cerca cómo desarrollan su actividad diaria. Una profesión en la que el riesgo suele acompañarles constantemente.

26 Entrevista con... PEDRO CASTRO

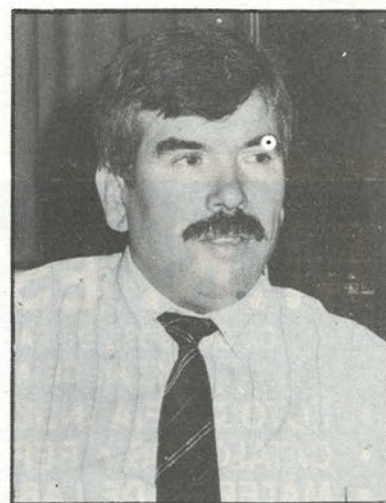

El Progreso de Getafe no se hace responsable ni comparte, necesariamente, las opiniones y declaraciones vertidas en los artículos de sus colaboradores.

Edita: Asociación Cultural Vivir en Getafe • **DIRECTORA:** Laura España Guisulpe • **COLABORADORES:** Nico Méndez, Ana Roldán, Julián Guerrero, Raúl Gamoral, Rosa M.ª Ferrero y Alfredo Duro • **Salud:** Dr. Patricio Brochet • **PSICOS:** José de la Corte • **DIRECTOR DE PUBLICIDAD:** Carlos Bernal Collantes. Teléf. 682 64 54 • **FOTOGRAFIA:** Miguel Angel Martín • **DISEÑO, MAQUETACION Y DISTRIBUCION:** Departamento propio • **IMPRESION:** Gráficas Getafe • **DEPOSITO LEGAL:** M. 2.640-1988 • **TIRADA:** 7.000 ejemplares.

CARTAS AL DIRECTOR

A JOSE LUIS RIVAS

El Comité Ejecutivo Local de Nuevas generaciones del Partido Popular de Getafe, quiere expresar su rechazo por el cierre ilógico que el Ayuntamiento ha efectuado contra algunos bares y pubs. Así como nuestra firme oposición a las amenazas de clausura que su Delegado de consumo, Sr. Rivas ha realizado en el artículo «**Beber se pondrá complicado**» del número 16 de **El Progreso de Getafe**. Cierres ilógicos porque según analiza el Sr. Rivas en el artículo, los jóvenes bebemos en la vía pública debido a que la mayoría de estos locales «**no cumplen los aforos...**». Nada más lejos de la realidad. El Sr. Rivas se debería de haber enterado antes de emitir juicios gratuitos de que los jóvenes de Getafe, de Madrid y de todos los puntos de España hablamos, bebemos y estamos en la calle porque nos gusta y queremos, independientemente de que los establecimientos estén llenos o vacíos.

Desde la irreflexión, el Sr. Rivas dicta como medida que «**los establecimientos van a tener que ceñirse a que las personas consuman dentro**», amenazando a los disco pubs con que «**aquellos que no cumplan serán sancionados**». A los jóvenes nos molesta la prepotencia del Sr. Rivas cuando nos quiere imponer

sus gustos personales pues a su pobre argumentación añade «**no me preocupa ser impopular... Además no soy aficionado a salir por ahí a tomar copas**». Sin embargo, el delegado de consumo, que también lo es de relaciones institucionales, no nos impone otros gustos suyos como las opíparas y fastuosas comidas que esta delegación organiza a cargo del presupuesto municipal. Por último, en el tema de los ruidos se dedica a castigar a determinados locales ignorando —no sabemos por qué razón— a una inmensa mayoría de los establecimientos que a buen seguro padecen peores condiciones y molestan más.

Por todo lo expuesto hemos solicitado del alcalde la apertura de los bares y pubs que han clausurado y que se de un plazo razonable, de un año o año y medio, para que no algunos sino todos los disco pubs de la población puedan adaptar sus instalaciones a la normativa de ruidos...

CARMEN PLATA ESTEBAN
Pta. NN.GG. de Getafe

mana) o bien tiene que estar insistiendo continuamente porque las líneas están sobreesaturadas. A los responsables de Telefónica ¿no les parece ya abusivo el precio del teléfono, como para que encima tengamos que sufrir un servicio de tan pésima calidad? Pero ya lo que resulta el colmo es cuando llamas a cualquier otro punto de Madrid y, sin ton ni son, se te corta la comunicación por las buenas (vamos como si de una cabina se tratara y a uno se le hubieran acabado los duros). Teniendo que volver a llamar hasta incluso dos y tres veces y no precisamente por haber tocado al aparato. Me han comentado al respecto, que esto suele suceder con cierta frecuencia y parece ser debido, según dicen, a que así Telefónica factura más porque siempre son los primeros momentos de la llamada los que más cuestan. No acabo de créermelo porque me parece muy fuerte, pero lo que sí pienso es que si muchos ciudadanos que tenemos el mismo problema nos quejásemos del mal servicio telefónico, a buen seguro que la política de esta compañía debería cambiar. ¿No creen?

MARIO HERNANDEZ

CALIDAD TELEFONICA

Soy una de esas personas que, gracias a Dios, no ha de utilizar el teléfono con mucha frecuencia porque sino creo que acabaría desesperándome. Es inaudito que este servicio en nuestro país funcione a unos niveles que no se dan en ningún otro país desarrollado. No hablo ya del tiempo que uno tiene que perder cuando uno llama fuera de su región o ciudad, porque o bien tiene uno que llamar varias veces porque se suele escuchar muy mal (sobre todo en fin de se-

Las cartas dirigidas a esta sección deben ser lo más breves posibles para que podamos publicar el mayor número de ellas. Sugerimos un máximo de 30 líneas de 60 pulsaciones cada una.

La dirección de EL PROGRESO DE GETAFE se reserva el derecho a condensarlas o recortarlas en función del número de cartas recibidas o de una excesiva extensión de las mismas. Las cartas han de enviarse a la calle Escaño 37, 3-G, a nombre de esta revista.

La publicidad de
El Progreso de Getafe
es una inversión rentable

EL PROGRESO DE GETAFE

Departamento de Publicidad
Teléfono 682 64 54

M.K. ESTUDIO

C/ SAN JOSE DE CALASANZ, 40
28902 GETAFE

- FOTOGRAFIA INDUSTRIAL
- CATALOGOS • REPORTAJES
- MATERIAL DE LABORATORIO
- CAMARAS REFLEX Y AUTO FOCO
- FOTO-ESCUELA

TARJETA JOVEN

INMEJORABLES OFERTAS DE VERANO
40% DESCUENTO EN REVELADO
PRODUCTOS SONY

NUESTRA OPERACION INCREIBLE:

- 4 FOTOS CARNET
- + 4 FOTOS CARNET
- 2 FOTOS CARTERA

400 PESETAS

ALQUILER DE CAMARAS DE VIDEO • VENTA A PLAZOS

MALOS OLORES

Tengo entendido que la policía ha sorprendido a más de un vecino echando sus basuras en los contenedores de la calle a horas no permitidas con la consiguiente multa que eso implica. Sin embargo, esta medida no ha impedido que durante estos días de agosto muchos contenedores sigan despidiendo un desagradable olor provocado por los desperdicios que durante el día se «cucen» debido a las altas temperaturas. No digo que a veces no se pueda tener un descuido pero creo que los que se saltan a la torera este tipo de recomendaciones deberían ser más duramente sancionados porque el resto no tenemos por qué sufrir, además del calor y el agobio, ese mal aroma que hay en algunas de nuestras calles.

RICARDO MARTIN LOPEZ

«MODA» ABUSIVA

La «moda» que se ha extendido desde hace unos meses en bastantes bares de Getafe y también de la capital de tener que poner cinco duros para poder llamar por teléfono me parece un abuso. Esta triquiñuela que emplean los propietarios de estos establecimientos para seguramente ganar más dinero, a costa del teléfono, puede volverse en su contra porque a la larga muchos optarán por cualquier cabina u otro teléfono, más o menos cercano para evitar regalar esas monedas que se queda el bar por la «cara».

ROBERTO ANDRADE

Confusión innecesaria

LAS primeras 1.000 viviendas de precio tasado que se quieren construir en nuestra localidad para el año próximo están levantando, además de mucha expectación, una cierta confusión innecesaria y no deseada. Confusión y expectación cuya responsabilidad apunta hacia nuestros políticos. Porque ninguno de ellos —incluidos los de la oposición— ha sabido explicar con eficacia el proyecto de las viviendas «públicas». Y, la prueba está en que los vecinos no saben con exactitud la cantidad de viviendas que se van a levantar (¿1.000, 3.000, 4.000, 8.000...?) y, mucho menos, los trámites que se van a seguir o el papeleo que es necesario cubrir. Para muestra, basta con acercarse todas las mañanas al ayuntamiento y comprobar la cantidad de personas que acuden para «apuntarse» en una lista que todavía tardará en realizarse. Claro está que podrían evitarse el paseo y «esperar sentados» a que se inicie la redacción del proyecto, y sobre todo, el estudio de demanda, vitales para cuantificar y localizar las necesidades de la población.

Por el momento, la actuación municipal se ha dirigido a iniciar la expropiación de los terrenos de el Gurullero para poder desarrollar allí 800 viviendas de renta libre, encontrándose con las oposición frontal de los dueños del polígono que no quieren ser expropiados. La respuesta de estos vecinos ha sido proponer al ayuntamiento un acuerdo urbanístico, inviable ahora mismo, que les permitiría hacer una «beneficiosa» operación a cambio de permitir la construcción de 2.500 viviendas de precio tasado. Está claro que los propietarios de los terrenos no tienen intención de favorecer las viviendas públicas sino que su interés se centra en obtener unos «pingües» beneficios. Son muchos miles de millones los que «sobrevuelan» en este asunto.

CON el proyecto de El Gurullero se pretende obtener dinero para poder comprar los terrenos que permitan desarrollar las primeras 1.000 viviendas de precio tasado. Sin embargo, las previsiones de que estas viviendas puedan comenzar a construirse en enero de 1990 no se van a cumplir. Es más, esta publicación está en condiciones de asegurar que la primera piedra no tiene visos de ser colocada hasta, como mínimo, mayo del ese año.

No cabe la menor duda que se ha pecado de precipitación, quizás porque este asunto conlleva implícito un inusual interés social. Por este motivo, no estaría de más que realizase una buena campaña de información para que nadie continúe con falsas expectativas. Un proyecto tan importante y vital como el de estas viviendas no debe ser malinterpretado o «desvirtuado». De ello ya se está encargando los especuladores...



RESTAURANTE

PARQUE DE AHUMADA
VALDEMORO

OFERTA PERMANENTE
EN LAVADO AUTOMÁTICO

BAGARCIVA, SAL
GASOLINERA Y LAVADO AUTOMÁTICO

CALVARIO, S/N. (Frente Base Aérea)
Teléf.: 682 23 94.
28901 GETAFE (Madrid)

PRECIOS SIN COMPETENCIA
10 LAVADOS = 1 GRATIS

Fiat Tipo. Elegido coche del año 1989 en Europa.



Autopista Autovisie
L'Equipe Quattroruote
Vi Bilägare Stern
Sunday Express Magazine

Danis-Benton & Bowles

ABRIMOS SABADOS Y DOMINGOS



Concesionario Oficial:

LORENZO SALCEDO, S. A.

Ctra. de Toledo, Km. 14,500. Tel. 681 62 63. Getafe. Madrid.



Complejo



LAS MORERAS

- RESTAURANTE
- SALONES PARA BODAS Y COMUNIONES
- SALON PRIVADO PARA COMIDA DE EMPRESAS
- CAFETERIA PUB
- AMPLIAS TERRAZAS
- GASOLINERA

**AMPLIO
APARCAMIENTO
GRATUITO**

Calle Madrid, 143 antiguo (final)
Junto aparcamiento de Renfe en Las Margaritas
Teléf.: 696 21 75 GETAFE

Pintar a un espejo

Atan sólo seis meses de haber realizado mi último autorretrato, (anteriormente lo hice tres o cuatro veces más) me vuelvo a encontrar de nuevo ante el espejo. Esta vez por encargo de un público que desea ante todo una realidad más que un parecido. Un autorretrato que ha de comunicar sentimientos y vivencias más que apariencias.

La primera pincelada que recibe este lienzo es de un azul pálido muy claro: mi infancia y mi niñez. Recuerdos sin orden pero profundos y muy arraigados. El primero se remonta a 1947, cuando tan sólo tenía 1 año. Jugaba una tarde persiguiendo a las palomas que revoloteaban tomando con su pico las migajas de pan derramadas en la acera del Palacio de Comunicaciones en Cibeles. De pronto una paloma voló muy bajo séguida por mi entusiasmada vista hasta que desapareció entre las ruedas de un autobús de dos pisos. Recuerdo el caer lento de plumas y el miedo que durante años tuve a esos monstruos con ruedas.

Fui lo que se dice un niño bueno, obediendo, muy abierto y normal escolar, aunque mi padre presumía con las visitas cuando a la edad de tres o cuatro años recitaba de carrerilla, a instancias suyas, las provincias españolas. Pero sobre todo era muy sensible y sentimental: una emoción fuerte, como mi Primera Comunión, podía hacerme subir la fiebre a 38 grados; también por un disgusto.

LA época de estudiante, interno en un colegio-seminario, está llena de muchos recuerdos. Desde el principio, el latín fue la asignatura reina y las horas de estudio ocupaban el mayor tiempo de la jornada. Allí fui descubierto como un excelente cantor. Me educaron convenientemente la voz para solista del coro de la iglesia y las zarzuelas que sólo en grandes ocasiones representábamos. Cuando cambié la voz lo asumí como un paso necesario para dejar atrás al niño. Y cambié la voz por los pinceles y el óleo. También me dijeron que podía hacerlo. De mi primer contacto con la nueva actividad se me quedó grabado sobre todo el olor del aceite mezclado con cada color, en particular el amarillo limón y el verde esmeralda.

Salí del colegio por la misma razón por la que entré. Nadie influyó ni en lo uno ni en lo otro. Comencé enseguida a alternar los estudios de publicidad con

el trabajo en la misma materia. Hoy, a la vista de lo que hay, reconozco que los jóvenes de entonces teníamos suerte: trabajar para pagarte los estudios y satisfacer tus aficiones. Mi primera actividad estuvo relacionada con la publicidad, la promoción de ventas y las relaciones públicas. Ello me llevó a realizar magníficos viajes: Méjico, Egipto, Israel, Italia, Dinamarca, Grecia, Turquía, Francia... De ellos siempre procuré asimilar la cultura de sus pueblos, el conocimientos de sus costumbres y sus gentes. Los sitios sagrados me impresionaron: Efeso, Nazaret, Belén, Jerusalén y aquellos también sin connotaciones cristianas como Troya, el Muro de las Lamentaciones o las construcciones Aztecas y Mayas. Vivía los momentos históricos de aquellos lugares. Me considero un sentimental soñador.

PARALELAMENTE cultivaba mi gran afición: la pintura. Mi primer trofeo fue en 1.976, obteniendo en un concurso la medalla de oro. El año siguiente volví a conseguir el mismo premio. Esto y las primeras ventas de cuadros afianzaron mis inclinaciones artísticas. Hablando de aficiones puedo decir que no conozco el aburrimiento. Aunque en menor escala me gusta la filatelia, la numismática y la paleontología. Disfruto de mis salidas a los Montes de Toledo en busca de fósiles.

PERSONAL E INTRANSFERIBLE

Moisés Rojas Cabezudo, 43 años, casado y con tres hijos. Nacido en Madrid, se trasladó a Getafe en 1970, ciudad en la que reside desde entonces.

Actualmente es el jefe de marketing de Peugeot Talbot España S.A. Su afición por la pintura se remonta a 1960. Afición que le llevó a estudiar dibujo y pintura en el Instituto Parramón y en el Círculo de Bellas Artes. A partir del 76 obtiene varios primeros premios, entre ellos dos de la Ciudad de Getafe. En 1988 realizó la exposición «Getafe, Historia Viva» en la Sala Pablo Serrano y en el Claustro de la Asamblea de Madrid. Este año expuso una segunda edición titulada «Getafe Vive», ambas en colaboración con el cronista oficial Manuel de la Peña. También ha sido nombrado Getafense del año. Es cofundador y vicepresidente de la asociación cultural «LA NUEVA GRAN PIÑA».

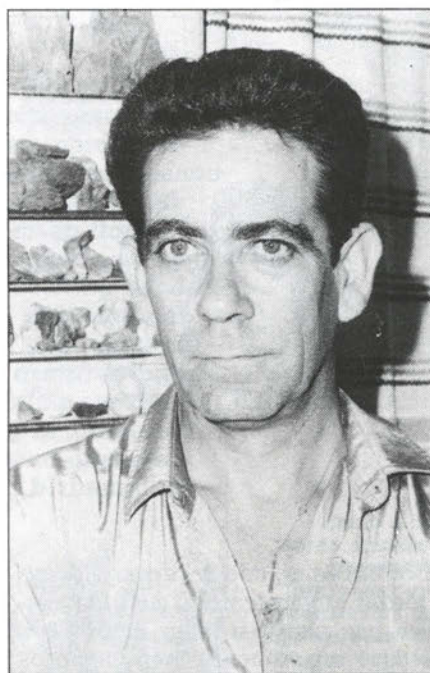

Me considero emprendedor, constante y veo las dificultades como fases necesarias para llegar a la meta. Estoy siempre dispuesto a ganar y difícilmente emprendo algo sin posibilidades de triunfar. Si no lo consigo supero siempre la frustración con dificultad pero en breve espacio de tiempo. Soy conservador de las costumbres que creo buenas porque lo fueron para mí.

NO tengo ningún sentido del ridículo. Hace tres años, en un concurso de disfraces celebrado en Marbella conseguí, vestido de anciana, el primer premio: un viaje a París. Puedo asegurar que me presenté y preparé para ganar.

Me atrae la labor de equipo y la organización de actividades conjuntas. Durante los dos últimos años he realizado dos exposiciones de pintura sobre la historia, costumbres y personajes de Getafe. Sinceramente, me gustaría que esta estupenda actividad fuera compartida con otros pintores de la localidad que como yo sienten Getafe. Sigo pintando siempre con el deseo y la necesidad de que mis cuadros comuniquen algo, como he tratado hoy al pintar a un espejo.

MOISES ROJAS
Pintor

Ya ha sido declarado espacio natural

Un parque regional «en vías»

Getafe quiere contar, y así lo ha solicitado a la Comunidad Autónoma, con un parque regional, y todo aquello que implica su definición; es decir, una serie de medidas para la protección y conservación de su entorno. Entorno, que a lo largo de muchos años ha venido sufriendo una degradación que en muchos casos es difícil de recuperar. Importantes yacimientos arqueológicos, especies animales únicas y la proximidad del río Manzanares han hecho que sonase la campana de alerta para una zona totalmente desprotegida hasta hace bien poco. La guinda la puede poner el Tren de Alta Velocidad (TAV), cuyo recorrido puede partir por la mitad el futuro parque. Mientras, la Comunidad Autónoma tiene la última palabra en la declaración de parque regional. Por el momento, el gobierno de Leguina sólo se ha manifestado por un espacio natural que afectaría a cinco pueblos: Getafe, Rivas Vaciamadrid, Arganda del Rey, Velilla de San Antonio y Madrid.

Dos informes, uno del departamento de Medio Ambiente y otro de la Escuela-Taller, han sacado a la luz datos y hechos que seguramente conocen pocos ciudadanos de Getafe. En otras ocasio-

nes han sido grupos ecologistas y particulares los que han denunciado el progresivo deterioro que venía sufriendo el entorno de Getafe. Las actuaciones en las lagunas de Perales, con su consiguiente recuperación, las excavaciones arqueológicas y la necesidad de conservar su flora y fauna han hecho que la vista, ya sólo de los getafenses, se haya vuelto hacia la ribera del Manzanares y sus zonas aledañas.

La recuperación y conservación de esta zona (que sumada a la de los cinco pueblos restantes, ocupa 10.000 hectáreas) no es tarea fácil. Sin embargo, el objeto de este reportaje es centrarse en los terrenos que Getafe, como así lo ha pedido a la Agencia del Medio Ambiente, contempla para el posible parque. En tiempos no muy lejanos las leyes han amparado los desmanes cometidos en todos los aspectos. Yacimientos destruidos, cursos de agua contaminados, vertidos incontrolados y un río tan turbio como los intereses que movían a determinados individuos a engordar sus arcas llenando de «mierda» parte del patrimonio ambiental.

En la zona de Perales del Río se halla quizá la mayor reserva arqueológica del futuro parque regional. Se calcula que allí se asentaron los primeros humanos hace la friolera de 300.000 años (Paleolítico Inferior). Ha quedado demostrado que este lugar era una gran extensión de terreno con abundancia de aguas someras, rica en vegetación y donde se

concentraban grandes cantidades de mamíferos para abreviar, convirtiéndose en un punto importante para el hombre del paleolítico como zona de caza. El río constituyó una importante vía de comunicación con el Norte (sierra madrileña) y hacia el Este con el Henares-Jarama que a su vez derivaba al valle del Tajo como arteria de comunicación peninsular. Esto suponía una zona rica en aguas y pastos que favorecieron el asentamiento de diversas civilizaciones. También los montes próximos a La Marañosa constituyeron una importante reserva de caza. Tras los hombres prehistóricos vendrían romanos, visigodos, medievales y, ya en la época Moderna, existió un señorío de corte rural.

Todas estas averiguaciones se han podido conocer merced a los yacimientos arqueológicos que se han ido descubriendo. Algunos de éstos, sin embargo, no se llegaron a encontrar debido, en gran medida, a los areneros y movimientos de tierra que se han realizado así como por una urbanización de la zona sin ningún tipo de protección sobre los citados yacimientos. Por lo que parte de la historia pasada (y en algún caso, más actual) no se llegará a descubrir.

La carta arqueológica de Getafe, realizada entre 1986 y 1987, puso de manifiesto la existencia de 65 yacimientos arqueológicos de los cuales un 75% se encuentran situados en Perales. En éstos se encontrarían representados todos los horizontes culturales. Antes de rea-



Aspecto de la ribera del Manzanares a su paso por Getafe, cuya recuperación está prevista iniciar.

lizarse la carta arqueológica se llevaron a cabo en 1983 prospecciones que pusieron de manifiesto la necesidad de declarar la zona de Perales del Río como «Zona de Alerta Arqueológica y de Alto Riesgo de Destrucción».

Su flora y fauna también merecen un interés especial. La ribera del Manzanares y sus alrededores cuentan con una variada vegetación de alto valor ecológico y paisajístico que exigen una protección y conservación para poder ser recuperadas. En la zona del futuro parque se pueden encontrar olmos, chopos, fresnos, sauces, tamarix. Zonas de juncuales, abundantes pinos y el relieve natural del Cerro de los Angeles son atractivos que añadir a la singularidad del lugar.

Próximo a las lagunas de Perales, muy degradadas (situadas sobre terrenos yesíferos) se pueden encontrar cultivos de secano, olivares y algún viñedo aislado. Las propias lagunas, con una concentración salina elevada y una capa de escasa permeabilidad, hacen que exista siempre una permanente concentración de agua. Estas lagunas están siendo recuperadas por los alumnos de la Escuela-Taller de Getafe para, en un futuro, ser uno de los lugares adecuados de asentamientos de aves y otras especies.

Carrizo, espadaña, enneas, juncos, gramas, tarays, chopos, algún fresno y álamo blanco y, en general, vegetación de zona húmeda forman parte de este singular paisaje. Esto viene a confirmar el discurrir (de una u otra manera) de aguas en toda la zona, sin olvidar el Manzanares y el Arroyo Culebro.

La fauna es también variada. En estos parajes se pueden ver pollas de agua, aviones, vencejos, abejarrucos, urracas, carriceros, fochas, peces de pequeño tamaño, ranas culebras de agua, lagartijas, pequeños reptiles, artrópodos variados, ratones de campo y topillos. Dentro de la fauna destaca la colonia de cernícalos primilla, ave falconiforme que anida en la Iglesia de Perales y cuya reconversión se ha previsto para protegerlas. Allí se encuentra uno de los núcleos más importantes de la Comunidad madrileña y de España. Es vital la conservación de esta zona donde anidan y viven en diversas épocas del año especies protegidas. También conviene destacar la existencia de especies como la cigüeña y oropéndola, que llevan visitando y habitando Getafe desde hace mucho tiempo, como para que deban buscar refugio en otros lugares. Si mantener el ecosistema mencionado está resultando una difícil tarea, debido en gran parte

al deterioro que se ha venido produciendo, la casi probabilidad de que el Tren de Alta Velocidad pase por el futuro parque puede constituir la puntilla para acabar con este paraje natural.

Según el estudio realizado por RENFE, al que ha dado el visto bueno el Ministerio de Transportes, el futuro tren que enlazaría Madrid con Sevilla en el 92 atravesaría el posible parque. Todas las posibilidades apuntan a que este trazado no se va a variar. Sin embargo, no es tanto el TAV como su construcción lo que puede dañar este ambicioso proyecto. No es tan preocupante que el TAV pase por el parque sino la ejecución de sus obras. Suponemos que la instalación de las vías podría conllevar un gran movimiento de tierras, multitud de máquinas y hombres trabajando así como otros factores necesarios para su ejecución. Es precisamente en estos últimos aspectos donde puede darse la batalla

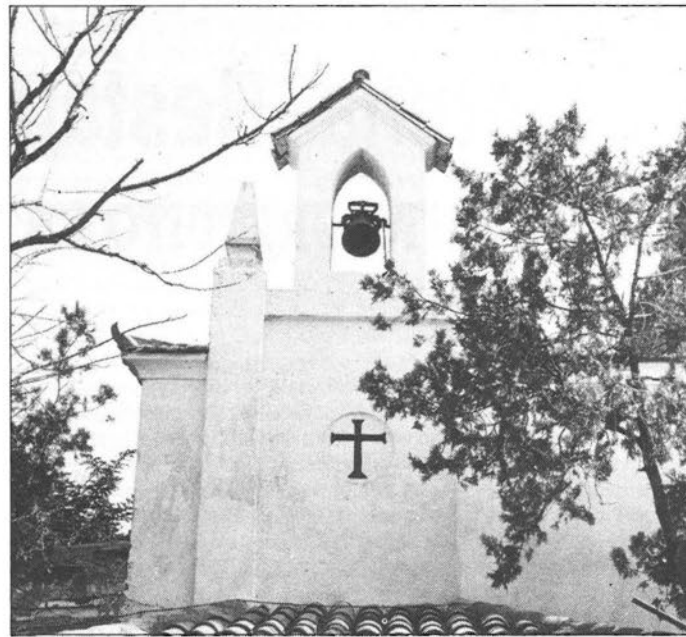

Junto a estas líneas, uno de los proyectos del futuro parque: la reconversión de la Iglesia barroca de Perales del Río en una pajarera de especies protegidas. Detalle (foto superior) de uno de los nidos de cigüeñas que anidan en este lugar. El cernícalo Primilla posee en esta zona una de las colonias más importantes del país.

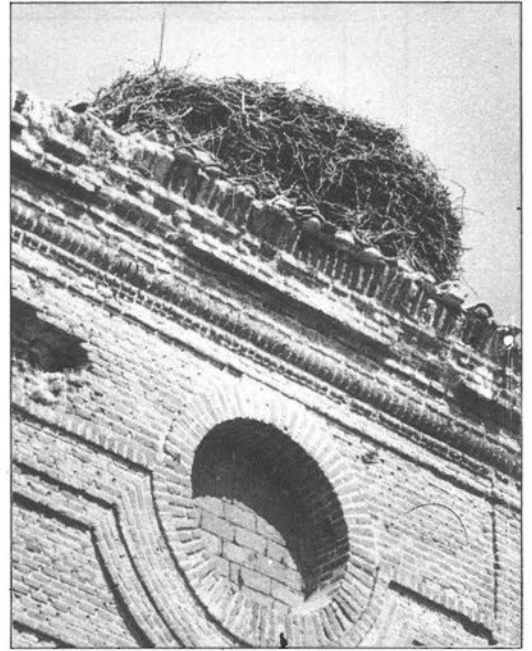

decisiva para que se hagan compatibles un parque regional con el trazado del Tren de Alta Velocidad.

Esta claro que el plan de modernización de las distintas vías de comunicación puesto en marcha por el gobierno no se va a detener. Las dudas surgen a la hora de saber qué sacrificios habrán de realizar muchos pueblos en aras de unos adelantos a los que no se oponen, siempre y cuando la sensibilidad de los distintos departamentos sea la adecuada y no se produzcan los atropellos a los que nos tuvo tan acostumbrados la administración en tiempos pasados. Getafe apuesta por la creación del parque regional. La CAM ha anunciado, por el momento, que se creará un espacio na-

tural entre los ríos Jarama y Manzanares. Falta saber si esa zona que ha de recuperarse y protegerse será declarada parque regional y si contará con las inversiones económicas suficientes. Este punto es quizá el más determinante dada la situación que vive actualmente la comunidad madrileña. Por último, el Ministerio de Transportes tiene que dar a conocer el proyecto y cómo pretende realizarlo. Es el único que puede hacer compatible un tren y la naturaleza. Cometer errores en un tema como este puede suponer un desastre irreparable que ni los ciudadanos ni la propia naturaleza le perdonarían.

NICO MENDEZ

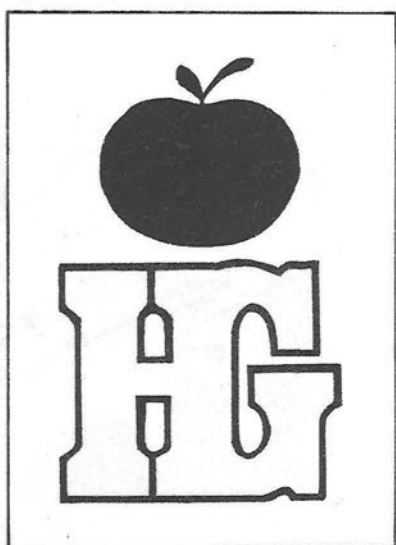

Hiper Getafe

C/. Madrid, 117 Getafe ☎ 695 68 64

Croissantería - Boutique - Deportes
Cafetería - Restaurante

APARCAMIENTO GRATUITO EN 1.º SOTANO

**Nuestro objetivo:
Una compra agradable
con los precios de Hiper Getafe.**

**rompemos
todos los moldes
de precios**

¡VEN A COMPROBARLO!

La batalla de la vivienda

Este recién estrenado mes de septiembre ha nacido «caliente» respecto a las tan esperadas «viviendas de precio tasado». Un proyecto sobre el que muchos getafenses han depositado sus esperanzas de alcanzar una vivienda digna a un precio no abusivo. Pero sobre el que ya se ha colocado la primera traba importante: la comisión de propietarios del suelo sobre el que se asentarán las viviendas, que no ha dudado en tachar al ayuntamiento de «especulador» y en anunciar la posible paralización del proyecto, vía judicial. La batalla se ha iniciado. El motivo: la expropiación de El Gurullero.

El portavoz de la comisión de los propietarios de los terrenos (Gurullero, Casar y Espartales), Pedro Pingarrón, ha manifestado a esta revista que el ayuntamiento está especulando con nuestros terrenos porque los está expropiando a 265 pesetas y los está adjudicando a 4.000 pesetas el metro cuadrado». Esta acusación ha sido negada rotundamente por el concejal de urbanismo, Jesús Neira para quien «el ayuntamiento no tiene afán especulador, ni mucho menos. Lo que hacemos es calificar la zona de El Gurullero y acceder a los terrenos por el sistema legal de expropiación. En estos terrenos hay unas cargas que se han valorado en 1.050 millones de pesetas. El ayuntamiento no va a vender ese terreno por una cantidad distinta. Lo único que ha hecho es realizar un concurso en el que se ponen como condiciones: aportar cantidad que el ayuntamiento estipula; poner los plazos de desarrollo de la zona y que los concursantes (promotores, cooperativas o propietarios del terreno) tengan capacidad y solvencia para desarrollar aquella zona. El ayuntamiento ve con buenos ojos que los propietarios se unan, concursen y sean ellos los que desarrollen el proyecto. Además no se produce especulación, máxime cuando el dinero obtenido será invertido por el ayuntamiento para construir las otras 1.000 viviendas de precio tasado».

Según Pingarrón, «tienen mucha prisa en expropiarnos estos terrenos para edificar vivienda social. Yo me pregunto ¿porqué el ayuntamiento vende los únicos terrenos calificados como urbanos en el Sector III a 8.000 pesetas y no desarrolla y aprovecha esos terrenos para desarrollar las viviendas sociales? Y ¿porqué valora esos terrenos a 8000 pesetas y a nosotros nos realiza una expropiación a 265 pesetas? Está claro que tiene que expropiar para pagar el crédito que solicitó al comprar al Ministerio de Defensa los terrenos de la universidad. Ni más ni menos. Una deuda que asciende a 1.050 millones de pesetas». Al respecto, Neira afirma que «el dinero que generará El Gurullero no tapará ningún endeudamiento sino que se invertirá en comprar suelo suficiente para cons-

truir las viviendas sociales. El ayuntamiento no tiene ningún agujero gordo que necesite tapar urgentemente con este concurso».

Los propietarios, intentado evitar la expropiación, presentaron al ayuntamiento un convenio urbanístico que califican de «generoso» y que, según afirman, posibilitaría la construcción de 788 viviendas (cuyos terrenos cederían gratuitamente al ayuntamiento) y de otras 5.000 viviendas: 2.500 de precio tasado e igual cantidad de renta libre en diversas fases. «Para ello —explica Pingarrón— ampliamos el terreno incluyendo El Casar y Los Espartales. Se establecerá un valor de venta fijo para el suelo de las viviendas de precio tasado y los comerciales cuya adjudicación estaría tutelada por el ayuntamiento y los representantes de los agricultores. El ayuntamiento tendría capacidad de veto en este proceso. Además, el convenio propone reducir al mínimo legal los honorarios de gestión de arquitectos y aparejadores. El valor del suelo de cada vivienda de precio tasado sería de 800.000 pesetas. Se trataría de una repercusión mínima».

Para el delegado de urbanismo la oferta no se circunscribe a las viviendas que hay calificadas en estos momentos (o en previsión de calificar) sino que es a largo plazo, sobre una futura revisión del PGOU para construir 5.000 viviendas. «La propuesta —señala Neira— no es real, todavía no hemos estudiado la recalificación de ese número de viviendas. Si aceptásemos la oferta estaríamos negociando sobre cuestiones ficticias. Es decir, sería una negociación ilegal puesto que ni siquiera está modificado el PGOU. La propuesta que hacen es imposible. Sobre las viviendas de precio tasado no hay ninguna po-

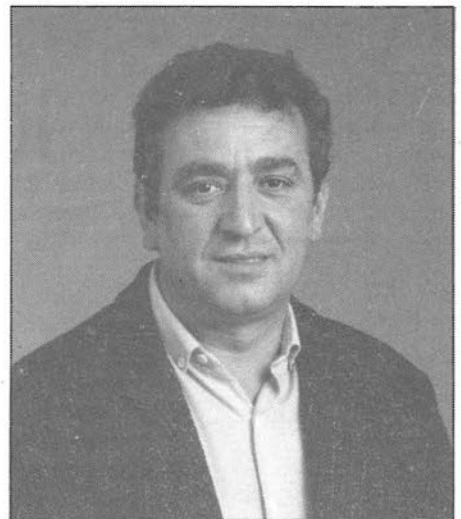

Jesús Neira.

sibilidad de acuerdo. Son viviendas que el ayuntamiento tiene el compromiso de construir por un máximo de siete y medio u ocho millones para atender la fuerte demanda que existe en el pueblo».

La construcción de viviendas de precio tasado ha pasado de ser una ilusión colectiva a una auténtica batalla de unos pocos por lograr «meter la cuchara» en un puchero de miles de millones. El ayuntamiento se muestra firme en su decisión de expropiar los terrenos mientras los propietarios mantienen que «tenemos nuestros derechos. Estamos dispuestos a iniciar la vía de los tribunales hasta llegar al tribunal más alto. Si es necesario, llevaremos esta cuestión a Estrasburgo».

Por su parte, Jesús Neira considera que «este tema es absolutamente legal, y se ciñe al planteamiento de la Ley del Suelo. Un ayuntamiento puede expropiar cuando hay intereses públicos de por medio. Estamos ante un caso que contempla la ley dado que existe un interés municipal por recuperar unas cantidades invertidas e iniciar varios polígonos, sobre todo el de las 1.000 viviendas de precio tasado. Los propietarios tienen sus derechos sobre el suelo. Eso no se se lo niega nadie, la Constitución los ampara. Pero esos derechos tienen una valoración económica. Cuando dicen que van a ir a los tribunales no sé a qué refieren... El ayuntamiento expropia y fija una cantidad. Ellos, lógicamente, tienen derecho a oponerse y decir que no están de acuerdo con esa cantidad. Entonces, el jurado de expropiación falla sobre una cantidad definitiva. Pero lo que debe quedar claro, y parece ser que estos señores no lo entienden así, es que se trata de un trámite legalmente posible».

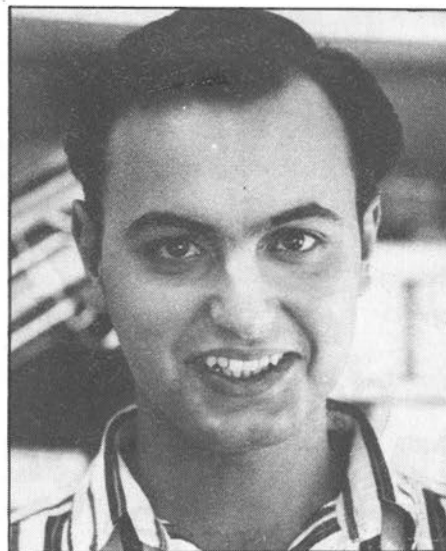

Pedro Pingarrón.

ESTOY A TU SERVICIO
de 9 a 12 de la
NOCHE.
¡Con la bolsa cerrada!

Gracias

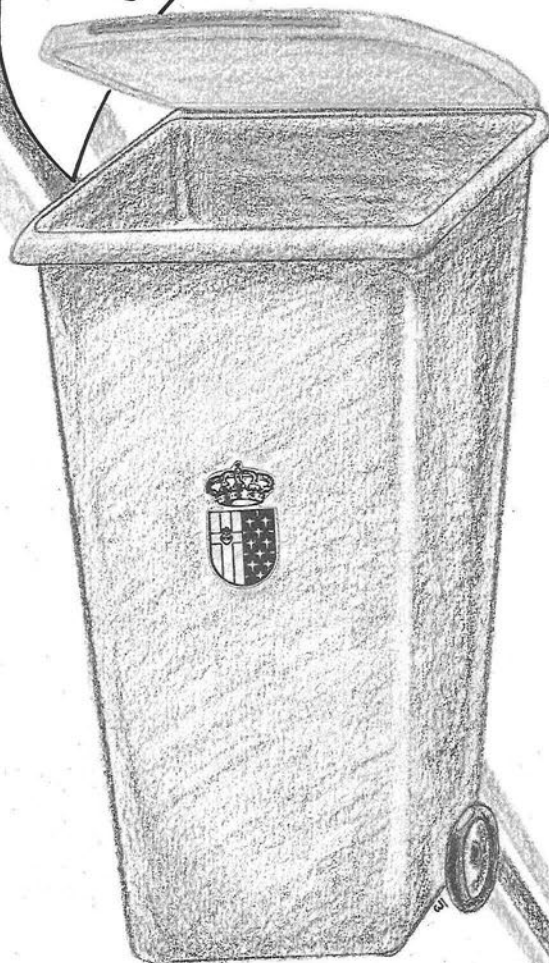

“Colabora con tu ciudad.”
Ayuntamiento de Getafe

El boletín pasa a ser quincenal

Mejorando lo presente

A partir de este mes de septiembre el boletín de información del ayuntamiento acorta su periodicidad pasando a ser quincenal. «Este cambio —explicó a El Progreso José Luis Rivas, concejal de Participación Ciudadana— no tiene otro motivo que el de acercar mayor información a los vecinos ya que no se cubría suficientemente con un boletín mensual. De hecho se agiliza la lectura, la noticia es más ágil y creemos que así se informa más de la actividad municipal. No pretendemos hacerle la competencia a otras publicaciones locales pues nuestra labor está exclusivamente dirigida a la actividad municipal».

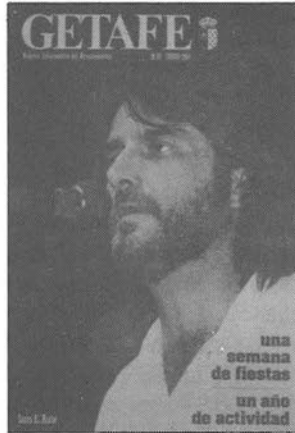

Esta es la primera portada en color que publicó el boletín municipal.

Por su parte, el redactor jefe de esta revista municipal, Gregorio González, ha manifestado al respecto que este cambio «persigue dos objetivos: por un lado conseguimos una mayor fluidez informativa ya que, al reducir el tiempo entre cada edición, podemos abarcar mayor información cuya vigencia temporal es más escasa; por otro, ampliamos el campo del contenido informativo porque muchas noticias se quedaban fuera o era insuficientemente tratadas. Incluiremos más información sobre la comunidad y sobre los pueblos colindantes que puedan tener interés para nuestros vecinos. La experiencia del número sobre el 10 aniversario nos ha permitido encontrar visiones diferentes a cerca de problemas que nos aquejan. Por eso, pretendemos introducir artículos realizados por gente especializada que puedan interesar a nuestros lectores, aunque no residan en Getafe. Se pretende, en definitiva, ampliar nuestro horizonte y dejar de ser excesivamente localistas». Desde estas páginas deseamos una feliz andadura al boletín de información municipal en esta nueva etapa que inician ahora.

Segundo siniestro en seis meses

A pleno fuego

El Ayuntamiento de Getafe no se salvó de la quema este verano. El pasado 8 de agosto un cortocircuito fue el causante de que el salón de plenos (ubicado en la tercera planta) ardiera esa tarde por entero. Afortunadamente, el fuego fue detectado por la secretaria del alcalde, que en aquellos instantes se hallaba en la alcaldía; porque de otro modo los daños podrían haber sido mucho mayores. No obstante, el arreglo de este desaguisado puede costarle un buen «pico» al ayuntamiento puesto que el fuego no sólo ha arrasado con el mobiliario y asientos de sus señorías sino también con el techo, que se vino totalmente abajo. Sin embargo, esta no es la primera vez que las llamas hacen acto de presencia en el salón de plenos. El pasado mes de marzo, también fruto de un cortocircuito, se quemó el sillón del alcalde y un tapiz.



Nos encanta despertarte.
Y no es por fastidiar.



300 millones más para carreteras

Mejorar los accesos

Próximamente se ejecutarán en Leganés 3 proyectos de infraestructura viaria por un importe cercano a los 300 millones de pesetas. Estas obras están incluidas en el plan de inversiones previsto entre la Dirección General de Transportes de la CAM y el ayuntamiento para resolver los problemas puntuales que se originen en las carreteras de este municipio. El proyecto más costoso, casi 216 millones, se refiere a la construcción del acceso al parque metropolitano de Polvoranca cuya primera fase, en torno a la laguna de Maripasuala, está ya abierto a los vecinos de la zona sur. Los otros dos proyectos son el acondicionamiento del tramo de carretera que va desde el barrio Vereda de los Estudiantes a la intersección de la C/. Getafe (19 millones) y el tratamiento de márgenes de la variante sur (22,5 millones), vía que bordea la ciudad conectándola con Getafe, Alcorcón y Fuenlabrada.

Mientras, según avanzó a **El Progreso** el concejal de Urbanismo, **Isidoro Herrero**, la Dirección General de Transportes estudia las propuestas aprobadas de forma unánime por todos los grupos políticos para mejorar el tráfico en el municipio. Las soluciones aportadas por la comisión de tráfico —y tramitadas el pasado mes de julio a la administración regional— se circunscriben casi exclusivamente al remate de los nuevos viarios como el nudo de Solagua y el del entronque con Alcorcón. Estos dos accesos plantean ahora graves problemas ya que en ambos casos la incorporación se produce por el carril izquierdo colapsando a veces este tramo del asfalto con el riesgo que se produzcan accidentes y golpes en cadena. La solución que se baraja es la posible construcción de un paso a distinto nivel. Asimismo, se halla en avanzada fase de estudio la conexión de la carretera de Getafe y la variante Sur con el nudo de El Carrascal, actualmente en construcción. El entronque, señala **Isidoro Herrero**, podría llevarse a cabo a través del polígono de Nuestra Señora de Butarque.

A.R.

FIESTA MADRILEÑA DE LA VENDIMIA

La llegada del otoño, la caída de la hoja o la recogida de la uva son los tópicos que simbolizan este mes de septiembre. Ni a priori parece que el calor vaya a dejar de apretar y los árboles de hoja caduca no abundan en nuestros pueblos, masas urbanas del cinturón industrial de la capital. Pero..., tópico vamos a tener aunque no tengamos vides. Sin dorados sarmientos, sin vendimiadores, sin prensas ni lagares y sin embargo, vamos a contar con la oportunidad de degustar los buenos caldos que nacen en las cepas madrileñas.

La cita tendrá lugar el 16 de septiembre en la plaza de la Fuente Honda, sitio con aroma a pueblo después de su remodelación. Ese día encontraréis allí la fiesta de la Vendimia de Madrid, que este año deja los lares de la capital para trasladarse a Leganés. Es menester hacer la ronda para catar y captar el espíritu de esos vinos de Navalcarnero, Arganda o San Martín de Valdeiglesias, casi desconocidos pero que, mal que les pese a algunos, pueden competir en calidad con los afamados riojas. El alcalde de Leganés, **Fernando Abad**, afirma que no se trata de una competición con los vinos tradicionales «sino de promover un producto que, además de ser bueno, está dando empleo directa e indirectamente a 10.000 madrileños».

Es importante y sin embargo también lo es el aspecto de fiesta y tradición, sin olvidar que se va consiguiendo que los actos de la Comunidad Autónoma no se centren sólo en la megalópolis de Madrid capital. La fiesta de la vendimia, sin vendimiar pero con vino, está organizada por el gobierno regional a través de la Consejería de Agricultura y la Asociación de Promotores del Vino de Madrid.

A.R.

«Radio Reloj». De 6 a 8'30. De Lunes a Sábado. Realiza: Carlos Sáiz.

Tómalo como un acto diario de solidaridad.

Mientras tú, poco a poco, vas entrando en contacto con la cruda realidad de que hay que levantarse, nosotros te vamos



contando, en muy pocas palabras, todo lo que pasa: el tiempo, la hora, el tráfico, los sucesos y las últimas noticias.

Nos encanta hacerlo. Y no precisamente por fastidiar.

60 Emisoras y tú, en Cadena.

Rato Getafe, 101.8 F.M.

Se inicia el curso sin grandes problemas

Volver al «cole»

Alrededor de 33.000 niños de Leganés retornarán a las aulas a mediados de mes para iniciar un curso escolar que según el concejal de enseñanza, **Acisclo Gómez Maedero**, «se presenta bien salvo problemas puntuales». La escolarización en EGB está garantizada al cien por cien con un dato significativo ya que la ratio alumnos por clase ha descendido entorno a los dos puntos. En el ciclo superior el descenso se ha debido al desdoblamiento de más de 40 unidades en tanto que en los primeros años de EGB lo ha motivado una bajada de la natalidad que además ha permitido en los últimos años ir ajustando los centros escolares al proyecto original en que fueron construidos, «es decir —explica el concejal— gracias a esa menor incorporación de niños a la escuela vamos cerrando progresivamente las aulas de más que hubo que habilitar en su día». Esos espacios que van quedando libres en los colegios se preparan de cara a la próxima reforma escolar (prevista para el curso 91-92), cuando sea obligatoria la escolarización hasta los 16 años y se ajuste el sistema educativo a los parámetros europeos de primaria y secundaria.

Leganés tiene cubiertas sus necesidades presentes y de un futuro próximo con los 17 centros existentes. Por este motivo, los esfuerzos de la delegación se han desviado a mejorar las instalaciones actuales. Primero se ha dotado a to-

dos los centros de equipamiento deportivo, bien individual o compartido en aquellos colegios que carecían de espacio para construir un pabellón cubierto en condiciones. De los 14 gimnasios previstos en el convenio con el Consejo Superior del Deporte 11 ya están en fase avanzada de ejecución o ya han sido terminados. El otro frente son los comedores escolares, que se han hecho básicos con la incorporación cada vez mayor de la mujer al trabajo. Los 27 que hay en funcionamiento se verán incrementados con 7 más este año. «De esta forma —explica el concejal— conseguimos dotar de comedores al 70% de los colegios».

En cuanto a los más pequeños, los niños de 0 a 6 años, este municipio está integrado en el Plan Experimental de Educación Infantil en el que colaboran tanto el Ministerio de Educación como la CAM y el Ayuntamiento. Además de las cuatro escuelas infantiles existentes hay previstas otras dos, una del gobierno regional y otra del ministerio, en el Carrascal. Los niños entre 4 y 5 años que han pedido su ingreso en un centro escolar tienen reservada su plaza en un 100% de los casos. La ratio es de 24 niños por aula. Además existen 6 o 7 unidades de niños de 3 años (un 15%) con una ratio de 18 niños por aula. El último de los niveles educativos es quizás el que pueda presentar algún conflicto

al inicio del curso. Es en Enseñanzas Medias donde este año se bate el récord de incorporación con más de 5.000 chicos que han salido de la EGB. De ellos, el 65% continuará estudiando BUP, el 23% se ha inclinado por alguna rama de FP y el 12% restante no ha superado el último curso de Educación General Básica.

Doce institutos de bachillerato (10 en funcionamiento y dos en fase de construcción) y otros tres de FP completan el mapa de instalaciones de Leganés. El conflicto que se puede prever en este inicio de curso es el que afecta, precisamente, a uno de los institutos en construcción, el número 11 que tendrá que hacer frente a un doble turno en un centro cercano hasta que terminen las obras, a mediados de diciembre. Los padres de los institutos ya realizaron diversas acciones de protestas, incluyendo un encierro simbólico en el despacho del alcalde a finales de julio. Sin embargo, para **Acisclo Gómez**, que tiene a uno de sus hijos allí matriculado, este doble turno provisional no afectará a los chicos en el desarrollo normal de sus estudios. «Este será el último —concluyó— porque a partir de ahora no tendremos necesidad de aplicar el turno de tarde en ninguno de nuestros centros de medias».

ANA ROLDAN



NISSAN

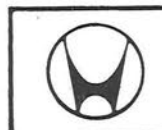

EBRO

SAN MARCOS MOTOR, S.A.

POLIGONO INDUSTRIAL «SAN MARCOS»
CALLE E - PARCELAS B, 5 Y 6

TELEF. 682 42 62
28906 GETAFE (MADRID)

PROGRAMACION TEATRO EGALEO

SEPTIEMBRE 89

DIA 7:

«Falso Testigo»

Dtor.: Curtis Hanson
22 horas

DIA 13: CINE

«Los Modernos»

Dtor.: Alan Rudolph
22 horas

DIA 8:

«Festival Folklórico»

Organiza Casa de Extremadura
20.30 horas - Entrada Gratuita

DIA 14: CINE

«Algo Salvaje»

Dtor.: Jonathan Demme
22 horas

DIA 9:

«Rockorquestra»

Julio Castejón
Lele Laina
José Luis Jiménez
Terry Barrios
22 horas

DIA 15: ROCK

«Sangre Azul»

22 horas

Cine, 125 ptas. adultos y 100 ptas. niños y jubilados. Resto, precio en taquilla.

AYUNTAMIENTO DE LEGANES • DELEGACION DE CULTURA

Punto de encuentro de los extremeños del sur

IX Romería de Guadalupe

Apenas iniciado este mes de septiembre, resacoso aún de unas fiestas patronales que han dejado en el aire un cierto olor a verbena, Leganés volverá a vestirse de gala para ser durante unos días el epicentro de los extremeños que viven en el sur de Madrid. Hasta este punto de la meseta castellana habrá de llegar, del 8 al 10 de este mes, todo el que quiera sumarse a la única romería de la Virgen de Guadalupe que se celebra en España. Una tradición que se sucede ininterrumpidamente desde hace nueve años y donde, además de la devoción por su patrona, los emigrantes ofrecen una cumplida muestra del folclore, artesanía y gastronomía de la comunidad extremeña. Una región que intenta despojarse del manto de «patito feo» que arrastra desde hace ya demasiado tiempo.

Con esta novena edición, el presidente de la casa extremeña local, **Manuel González de la Rubia**, espera superar con creces la afluencia de 40.000 personas registrada el pasado año. El incremento de la participación y del contenido cultural son dos aspectos también destacados por el alcalde, **Fernando Abad**, para quien la romería ha rebasado, incluso, los límites de ser punto de encuentro de los extremeños del sur para aglutinar a otros muchos ciudadanos de la localidad. «El valor de una población emigrante como la nuestra —añade el alcalde— es que ha sabido hacer lo más difícil al conservar los valores tradicionales de su tierra de origen, integrándose al mismo tiempo en el sitio donde viven».

Entre los actos programados en la romería destaca la celebración del Día de Extremadura, el 8 de septiembre en el Egáleo. Al día siguiente se inicia la romería con una misa extremeña cantada en la Iglesia de El Salvador. Desde allí, los romeros se irán turnando para trasladar la pequeña imagen de la Virgen de Guadalupe hasta el parque de los frailes, marco perfecto para 48 horas de actuaciones, juegos y actividades deportivas. El elenco de grupos folklóricos previsto es amplio y abarca desde los tres grupos de danza y el coro de la Casa de Extremadura de Leganés hasta los de los extremeños de Getafe y Fuenlabrada. A ellos se sumarán el grupo «Los soles de la Laguna» de la localidad malagueña de Mijas y el de **Nuestra Señora de la Antigua** de Mérida sin olvidar a otros dos de las casas regionales de Andalucía y Salamanca de Leganés.

Mención especial requiere el pregonero

de la romería, que en esta novena edición será el alcalde de Mérida, **Antonio Vélez**, quién ha levantado una cierta expectación no sólo por ser el máximo responsable de la capital extremeña sino también por ver si llega a buen término el proyecto de instalar (como remate a la plaza de Extremadura) un pequeño museo de escultura y arquitectura romana traída de la arcana Emérita Augusta. Al preguntarle a **Manuel González de la Rubia** por los orígenes de la romería afloró rápidamente una sonrisa en sus labios. «Cuando tuvimos el primer local, todas las mujeres traían una reproducción de la Virgen. A partir de entonces nos planteamos que en lugar de tener tantas fotografías porque no podíamos tener una imagen de nuestra patrona en la iglesia de Leganés. Así lo aprobamos y fuimos al Monasterio el padre **José Zambrano** (que también es extremeño), el entonces vicepresidente de la casa y yo». El presidente prosigue su relato sin dejar de sonreír añadiendo que en Guadalupe les esperaban a los tres con ropas sacerdotales. «**Don José fue quien los sacó del error y el único que se puso la estola**». La imagen sacada en la romería —que se conserva el resto del año en uno de los altares de El Salvador— fue consagrada y pasó por el manto de su modelo original de la que se trajeron un trozo del mismo. «**Anuestra llegada a Leganés con el pre-**

ciado encargo nos encontramos con la iglesia abarrotada de gente, de extremeños que querían dar la bienvenida a su patrona. Fue una casualidad que hizo que la romería se iniciase con buen pie, aunque ese día lo único que pudimos repartir fue pan y chorizo con el que nos habían agasajado a la salida del Monasterio de Guadalupe». Esta romería es sólo una muestra de la labor que realiza en Leganés la Casa de Extremadura; entidad que cuenta con 1.500 socios de número aunque representa a casi los 70.000 emigrantes de esta región que viven en el municipio. Sus grupos folklóricos, con un total de 75 miembros, han participado en numerosos festivales no sólo en España sino en Japón, Italia y Portugal. Además, la casa se está preocupando por el desarrollo de Extremadura: «**los emigrantes estamos aportando ideas innovadoras en el terreno de lo comercial que están siendo asumidas por la Junta de Extremadura como el Instituto del Corcho o la denominación de origen de nuestros vinos**» manifiesta Manuel González quien deja bien claro que ahora «**los emigrantes sí pintamos. Prueba de ello es que nos quieren ver en Trujillo el día 8, el Día de Extremadura. Pero eso no va a ser posible porque tenemos que ir a nuestra romería de Guadalupe**».

ANA ROLDAN



Escasos medios y falta de personal en agosto

Todos contra el fuego

No son «supermanes» aunque a veces lo parecen. Arriesgan su vida en cada acción y sin embargo aseguran que no están reconocidos. El Progreso de Getafe estuvo conversando con los bomberos de nuestra localidad, quienes comentaron las dificultades que entraña su profesión y la escasa gratitud social que suele despertar su trabajo. Reciben críticas injustas, de «destrozadores» y «tardones», pero ellos se defienden alegando que actúan nada más llega el correspondiente aviso. Su forma de actuar va encaminada a salvar, primero, vidas humanas y posteriormente bienes materiales. «En una ocasión nos llamaron para preguntar si íbamos a pagar un cristal que habíamos roto para acceder a una vivienda donde una familia corría peligro», comentan dolidos.

En el parque de bomberos getafense los momentos espectaculares conviven con momentos cotidianos que constituyen la jornada laboral de estos profesionales. Un día normal de trabajo comienza a las ocho de la mañana y se prolonga por espacio de 24 horas, hasta las ocho del día siguiente. Cada turno inicia su trabajo con una revisión del material: camiones, escalas, hachas, cuerdas... Deben estar en perfectas condiciones

para poder cubrir cualquier eventualidad. Posteriormente, uno de sus miembros acude a realizar la compra diaria para alimentarse durante las horas que permanecerán en el parque y, alrededor de las once de la mañana, efectúan distintos ejercicios y maniobras. Escalan y utilizan el material para no perder destreza en el manejo de éste y así poder estar listos ante cualquier siniestro.

A continuación, uno de ellos prepara el almuerzo. Después de comer disponen de un rato de ocio que emplean viendo la televisión, leyendo o haciendo gimnasia. La labor de preparación de los alimentos y limpieza de los utensilios la denominan «servicios mecánicos» y es rotatoria entre los miembros del turno que ese día realiza la guardia. La dotación completa la componen 27 hombres entre ellos un sargento (el jefe de la unidad) y cuatro cabos. Dos de estos hombres, Santos Lobato y Mariano Cabrero se quejaron a esta revista de que «la plantilla, a todas luces, es insuficiente para una población como Getafe. Como botón de muestra basta decir que en el mes de agosto sólo hubo cuatro bomberos dispo-

nibles en el parque. Además de necesitar más personal nos hace falta más medios materiales». Y, aunque en enero se incorporaron ocho nuevos componentes, insisten en que «hasta diciembre de 1988 éramos solamente 19 bomberos para atender todo el municipio. Además, el gimnasio que tenemos, si es que se le puede llamar así, no está ni mínimamente dotado. Sirve, a la vez, como garaje para guardar coches. Lamentablemente, tampoco tenemos una torre como tiene el parque de Leganés. A falta de ella tenemos que utilizar las gradas del campo de fútbol de Las Margaritas para escalar».

LA VIDA, UN BIEN PRECIADO

Esta profesión, plagada de esfuerzos y complicaciones, tiene un lado humano enriquecedor que sirve de ejemplo para conocer y valorar la labor que desempeñan estas personas. Para Mariano Cabrero, no hay duda que su trabajo es difícil, pero tiene compensaciones: «últimamente hemos contribuido a salvar dos vidas humanas. El día 18 de agosto recogimos en un piso a un muchacho



con síntomas de haberse inyectado una sobredosis de heroína y, tres días más tarde, impedimos que un hombre se suicidase con emanaciones de gas. Bien es verdad que a veces cuando llegamos al lugar del suceso no podemos hacer nada, como pasó cuando tuve que recoger el cadáver de un hombre electrocutado en una buhardilla del Sector 3».

Pero no siempre son las vidas humanas las que corren peligro. La recogida de animales es otra de las funciones, casi cotidiana, que desempeñan los profesionales de este cuerpo, en contra de lo que pudiera pensarse. La típica anciana que les pide que salven la vida de algún animal doméstico es algo más que un titular de periódico. Cabrero ha intervenido en dos operaciones de este tipo. «Recuerdo —nos explica— que una señora nos llamó la atención sobre la permanencia de un gato en un árbol desde hacía unos días. Subí y, tras varias intentos (no era un animal dócil) conseguí darle un empujoncito y el gato bajó... para subirse acto seguido a otro árbol. La señora se convenció por fin de que el animal se debía sentir cómodo en la copa de los árboles y que realmente no corría ningún peligro. En otra ocasión recogí a un gatito que estaba subido a un poste de la luz. Tampoco fue sencillo pues la madera del poste estaba carcomida y los cables pelados». Por su parte, Santos Lobato nos explica también otro singular rescate «el más espectacular —afirma— fue el de un carnero que se había quedado atrapado entre los hierros de una torre de luz. Aunque fue laborioso, finalmente se consiguió rescatar al animal».

ACCESO Y PREPARACION

Además de una rica experiencia profesional, estos dos bomberos de la localidad también comentaron a esta revista los obstáculos que tuvieron que vencer para llegar a donde están. Mariano Cabrero nos confirmó que se requieren varios años de preparación física intensa para superar las pruebas de acceso. El lo consiguió después de tres años y su compañero, Santos Lobato, empleó cuatro para lograrlo «las pruebas son similares para cualquier parte. Básicamente, hay que trabajar la natación, cuerda, velocidad, fondo pero, dependiendo de la institución, se exigirán tracciones de fondo o de pecho, saltos de altura... A continuación, debes realizar una prueba de cultura general y otra de oficio. Esta última consiste en que demuestres que tienes conocimientos del oficio que has declarado tener: albañilería, cerrajería, etc.».

Santos Lobato es bombero conductor y tuvo que superar una prueba de conducción y de mecánica. Por su parte, Mariano Cabrero es delineante por lo que tuvo que someterse a un examen sobre resistencia de materiales y realización de planos de la construcción. Una vez aprobada esta fase se inicia un curso de prácticas, de un mes y medio de duración, antes de incorporarse a la unidad. Ambos aseguran que es necesaria una mínima preparación para desenvolverse con prontitud en los acontecimientos en que,

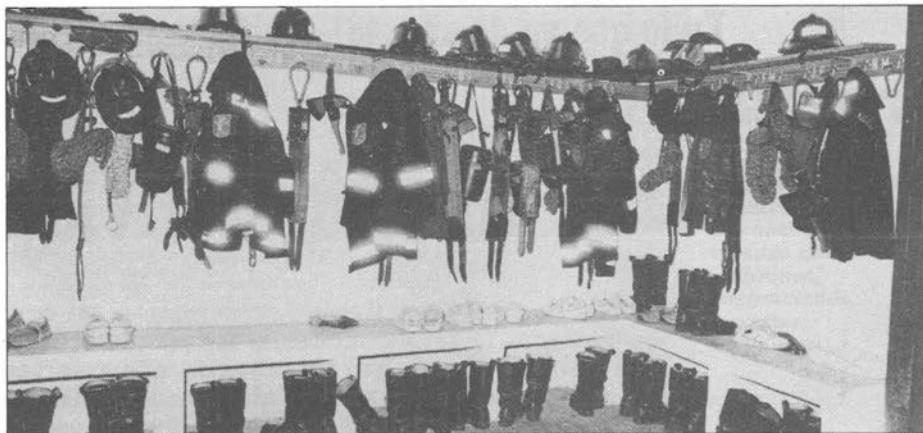

desgraciadamente, se ven inmersos por la realización de su trabajo.

SALIDAS EN AGOSTO

Agosto, mes de relax, vacaciones y descanso para la mayoría de los habitantes de Getafe ha sido, sin embargo, un mes «movidito» para los bomberos. El incendio que se produjo en el salón de plenos del ayuntamiento y el que posteriormente se registró en la fábrica Azma, en el polígono de los Angeles, han sido quizá sus intervenciones más llamativas. «El día 18, cuando se declaró el incendio en la fundición Azma, tuvieron que venir refuerzos de Parla y Fuenlabrada para ayudarnos. Cuando llegaron el trabajo de choque, el más duro ya estaba hecho, pero su colaboración fue inestimable» asevera Santos Lobato. Este suceso, en el que hubo daños materiales de alguna consideración, encerraba gran peligro por la existencia de un depósito de gasoil y varias bombonas de acetileno que podían haber hecho explosión en cualquier momento. Hasta la llegada de los bomberos de los municipios colindantes, los cuatro bomberos (ayudados por la policía local) se afanaron en la puesta en marcha de los distintos hidrantes (o vías de agua) y en la contención de las llamas con el fin de que éstas no se extendieran. Ese día el trabajo fue múltiple ya que a las 4 de la tarde habían trabajado en el extinción del fuego que se declaró en el pinar del Cerro de los Angeles. Parece claro que en un mes tan propenso al fuego como agosto, el personal del cuerpo es insuficiente. Hasta el momento están teniendo suerte. Pero en cualquier momento puede producirse una situación que, pese a sus esfuerzos, se les vaya de las manos o, lo que es peor, ponga en peligro sus vidas.

ROSA MARIA FERRERO

Los bomberos de Getafe se quejan de la falta de medios materiales con que cuentan para poder desarrollar su trabajo. Un trabajo en el que el riesgo les acompaña constantemente.



En lo que va de año, 457 coches «agonizan» en nuestras calles

Al final del viaje...

A las autoridades no parece preocuparles en demasía. Tampoco a los vecinos. Y, mucho menos, a los propietarios de esos vehículos que día tras día ocupan un lugar en nuestras calles en estado de franco deterioro al haber sido abandonados. Las cifras son notables: que en lo que va de año, es decir desde enero hasta agosto, la policía municipal ha abierto 457 expedientes sobre coches abandonados en la vía pública. De ellos, sólo han sido retirados 127 ya que los depósitos municipales no dan más de sí.

En Getafe, actualmente existen tres depósitos: uno ubicado en la nave de residuos sólidos, otro en Ericson y el tercero entre la calle Madrid y la Avenida de las Ciudades. Todos ellos están siempre llenos hasta los topes. La maquinaria burocrática y administrativa, lenta a todas luces, impide dar una rápida so-

lución al problema. Por otra parte, «la falta de colaboración y predisposición de los dueños de estos vehículos tampoco facilitan la labor, sino todo lo contrario» asegura Gabriel López, jefe de la Policía Local de Getafe.

Este problema, ignorado por muchos, llega a costarle a la administración lo-

cal más de 5 millones de pesetas anuales. Si tenemos en cuenta que el pasado año se abandonaron alrededor de 600 vehículos podemos establecer la siguiente relación: la grúa cuesta unas tres mil pesetas, pues no es municipal, lo que suma 1.800.000 a lo que hay que añadir gastos de personal, de tramitación y papeleo, las horas perdidas en pesar los coches y en gestionar en Madrid las oportunas averiguaciones sobre los vehículos y sobre sus dueños (horas que, por cierto, salen de las tareas que los agentes deberían realizar en Getafe), etc...

Parece claro que la «broma» sale un tanto cara. El tiempo que se tarda desde que se detecta al vehículo hasta su subasta suele prolongarse varios meses, hecho que impide la retirada de más coches de nuestras calles. «Sin embargo, el propietario del vehículo tiene tiempo más que suficiente para darle una salida al problema ya que desde que se localiza el vehículo, con el consiguiente parte policial y averiguación de quien es su dueño, se le envía una primera co-



La retirada de los coches abandonados de nuestra vía pública le cuesta al Ayuntamiento varios millones de pesetas al año, que podrían ser utilizados en otros trabajos.



**EQUILIBRADO DE: ROTORES
TURBINAS
EJES
POLEAS, ETC.**

Morse, 17 - 19
Polígono San Marcos

Teléf. 682 16 22
28905 GETAFE

**Lovely Chic
DISCO**
Getafe

“MARCA tu estilo”
C/. Empedrada, s/n.



REPORTAJE

municación otorgándole un plazo de quince días para que lo retire. Tras este tiempo, que suele ser siempre mayor, si continúa estacionado el vehículo la grúa se lo lleva al depósito municipal. Acto seguido, se le envía un segundo aviso al interesado, para que proceda a retirarlo en menos de 72 horas. Caso de no producirse, se pasa a pública subasta y se le da de baja en el ayuntamiento» explica el responsable de la policía local. No obstante, hasta que se lleva a cabo la subasta, suele transcurrir bastante tiempo lo que provoca que los depósitos estén al límite de su capacidad y no puedan ser retirados más vehículos abandonados.

Pese al perjuicio que ocasionan estos coches, son los propios dueños quienes más trabas y dificultades ponen a la hora de desprenderse del bien que ellos mismos han abandonado. Muchos de ellos suelen alegar que no tienen porqué ser retirados ya que no molestan... Otros, incluso, han llegado a denunciar al ayuntamiento. Como sucedió recientemente con un vecino, propietario de un Seat 850, al que le fue retirado su vehículo el pasado mes de agosto, siete meses más tarde de la primera comunicación oficial de retirada de su coche. El hombre, ni corto ni perezoso, puso una denuncia en el juzgado de primera instancia e instrucción de nuestra localidad, alegando que el 850 estaba en buenas condiciones y bien aparcado y que, en todo caso, el coche había sido estropeado en el depósito. Otros vecinos han llegado a llamar a comisaría para denunciar que un agente municipal les estaba «robando» el coche, «como la gente comprenderá —matiza Gabriel López— no se trata de quitarle el coche sin motivo alguno. Porque, después de varios meses y numerosos avisos, el vehículo continúa abandonado. Lo que



Algunos incívicos vecinos, a pesar de los reiterados avisos, agreden verbalmente a los agentes que retiran sus coches con insultos como «cabrones, desgraciados, fascistas, dictadores...».

nosotros queremos es que esos vehículos se retiren de la calle y evitar así el peligro y el perjuicio que están ocasionando».

Los agentes suelen pasar por situaciones poco agradables. Hace unas semanas —por citar uno de los numerosos ejemplos diarios— una persona en el Sector 3 insultó a la dotación del servicio de retirada llamándoles «fascistas», «desgraciados», «dictadores», «cabrones», etc. cuando procedían a retirar su coche abandonado, después de varios meses de avisos. De los insultos tampoco se libraría el alcalde y la corporación.

Durante el pasado mes de agosto fueron retirados, nada más y nada menos, que setenta vehículos de las calles getafenses. Este dato permite corroborar que no se trata de un problema aislado. Por otra parte, durante los meses de septiembre, octubre y noviembre es cuando más aumentan los vehículos abandonados. Son fechas propicias para comprar otro coche y abandonar el vehículo viejo para, entre otras cosas, no pagar la tasa correspondiente o evitar una ITV que nunca superaría.

Para Gabriel López «dejar un automóvil hasta que te lo destrocen no sólo es ilógico sino que además indica una terrible falta de civismo por parte del propietario del mismo». Este problema disminuiría si el ciudadano que quiere dejar de utilizar su vehículo, lo diera de baja en el ayuntamiento y, a continuación, avisara a un desguace para que se lo retiraran. «Caso de no hacerlo, —añade el jefe de la policía local— puede comunicar su baja correspondiente en la jefatura de policía y, a partir de ese momento, nosotros nos ocupamos de retirarlo».

«Limpiar» nuestra ciudad de coches abandonados se traduce en un mayor número de plazas de aparcamiento y, sobre todo, evita riesgos para los chavales que juegan o se introducen en ese tipo de vehículos. Además, permite la limpieza de las basuras que se acumulan alrededor de estos coches y, por ende, nos permite a los contribuyentes ahorrar más de 5 millones de pesetas al año que pueden ser destinados a otras tareas más beneficiosas para la comunidad. La solución está en nuestras manos.

EN MEDIO AÑO LO UNICO QUE PAGARA SERA LA GASOLINA

Montego. Desde 1.840.000 ptas.



Rover 216. Desde 1.645.000 ptas.

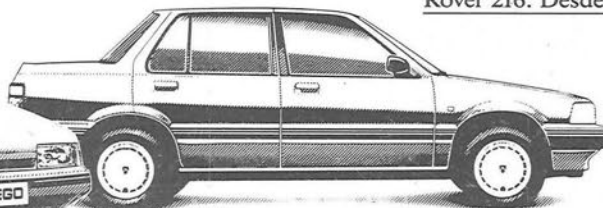

Hasta 6 meses sin cuotas.

Las mejores condiciones en la financiación.

Comasa



AVDA. DE ESPAÑA, 5 • TEL. 696 28 15
GETAFE



MADRID SUR, S.A.

C/ Pizarro, 2 - Local 5
Tels. 695 08 78 - 681 51 14
Fax 681 51 14
28902 GETAFE (Madrid)

HARRIS/3M

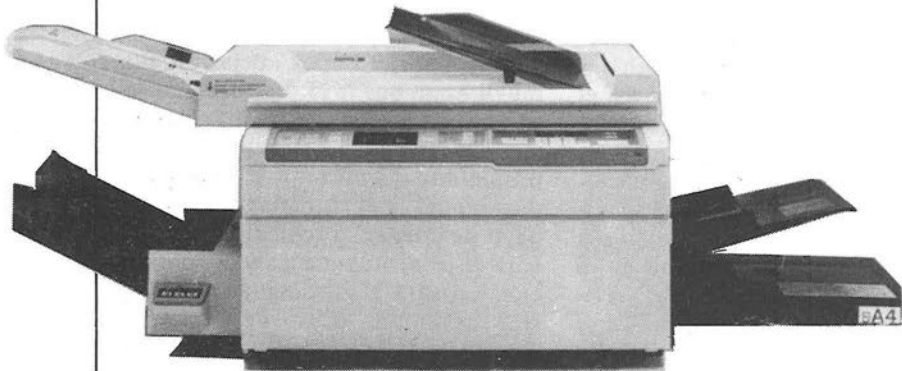

FOTOCOPIADORA

VICTOR

MUY PERSONAL

Los ordenadores Victor poseen la capacidad de elaborar y ampliar programas cubriendo así todas las necesidades que a usted como empresario se le puedan plantear.



Los ordenadores Victor disponen también del mayor número de prestaciones presentes hoy por hoy en el mercado tecnológico.

ACTUALICE SU PRESENTE MEJORANDO SU FUTURO

HITACHI

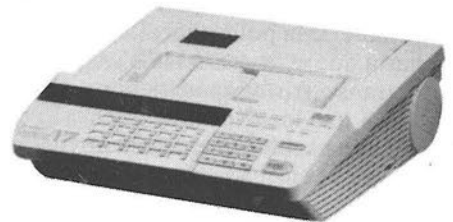

TRANSMISION DE FUTURO

HERMES



COMPAQ

TERCERA DIMENSION

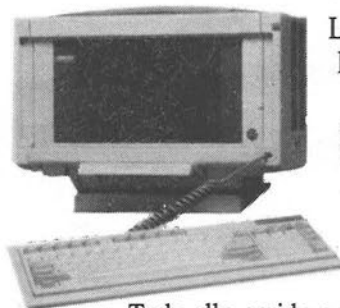

Los ordenadores Compaq son líderes en su sector, con una avanzada tecnología y unas prestaciones que hacen de él un compañero inseparable.

Los micros de Compaq son los primeros basados en el microprocesador 80386.

Todo ello, unido a su inigualable acabado y a su gran capacidad de trabajo.

El ordenador Compaq le llevará a una tercera dimensión.

Sobre el germen artístico y cultural en Getafe

HUYENDO del contaminante ruido del centro de Madrid un buen día decidí ser un getafense más, y con mis pinceles pasé a residir en esta ciudad. Cuál no sería mi sorpresa cuando descubrí que en Getafe, siendo una ciudad periférica y casi dormitorio de Madrid, existe un gran movimiento artístico, con una importante cantidad de pintores que luchan por abrirse paso en el escabroso y extraño mundo del arte.

Me encontré con un ayuntamiento que tiene la «osadía» y preocupación de ser útil a las artes, organizando reuniones con los creativos, tratando de asociarlos de alguna manera al movimiento cultural getafense... Tarea, por otra parte, muy escabrosa y nada fácil puesto que en ninguna profesión existe tanto individualismo y tanta vanidad (tan necesario para el genio creador) como en los artistas.

OTRO tema a meditar sería qué se pretende exactamente conseguir en beneficio para el ciudadano. Podría ser: tratar de sensibilizar al pueblo y sembrarles «curiosidad» —innata, por otro lado, en el ser humano— por todo lo artístico. En definitiva, sembrar cultura. Pero el problema continúa siendo ¿cuál es el mejor método a seguir? ¿Cómo inculcar a las gentes que el arte no es aburrido y que para poder saborearlo y apreciarlo no tienen que saber el «oficio», sino dar rienda suelta a su sensibilidad y fantasía? Este es el error, a mi entender, en que coinciden y caen muchas organizaciones culturales y ayuntamientos: piensan que «culturizar» consiste en que todo el mundo sea pintor (en este caso) y entonces proliferan los cursillos y las escuelas subvencionadas en los que algunas personas que sentían la inquietud por la be-

lleza del arte terminan frustrados al enfrentarse con el oficio, siendo este método un arma de doble filo.

NO tiene nada que ver el desarrollo de la sensibilidad para emocionarse ante las «Meninas» o el pretender pintarlo como Velázquez. Y es que la meta principal del arte, como dijo Oscar Wilde, es ser sentido por el que lo contemple.

Todos los cuadros arqueológicos que nos hacen decir ¡qué curioso!, todos los cuadros sentimentales que nos hacen exclamar ¡qué triste!, todos los cuadros históricos que nos hacen decir ¡qué interesante!, todos los cuadros que nos hacen exclamar de inmediato ¡qué hermoso!, todos ellos son malos cuadros.

ESTO es lo que, entre muchas cosas, debe sentir el espectador ante el arte en general. No se puede pretender que todo el mundo sea artista pero, repito, el problema es ¿Qué método a seguir será el más apropiado? Por lo pronto, es muy loable que este ayuntamiento tenga esta actitud, dejando al margen «politiqueos» y «amiguismos». Están dando ejemplo a la Comunidad Autónoma de Madrid y al Ministerio de Cultura (que no tiene ni un departamento de pintura) al preocuparse por este mundo tan incomprensido, por una parte, y excesivamente super valorado, por la otra.

De todas formas, mi cometido no es descubrir la fórmula mágica, sino pintar e intentar comunicar algo a través de mis cuadros.

ANGEL GOMEZ MATEO
Licenciado en Bellas Artes

DOSSIER

hombre

C/. Madrid, 7
Teléf.: 681 88 46

28901 GETAFE
(Madrid)



**Para no
perder
el tiempo...
... y para
perderlo.**

Getafe 3
el centro comercial
donde vas a encontrar
de todo, desde un
gran Hipermercado
"Alcampo" hasta más
de 40 tiendas especializadas.
Un centro donde la
compra es una diversión,
con cafeterías, restaurantes...
En Getafe 3 no perderás
el tiempo.



d e t o d o

DETENIDO UN EXTRAÑO «CARTELISTA»

El pasado 5 de agosto A.G.M., de 33 años de edad, fue detenido por la policía cuando acababa de desmenuzar un gran cartel publicitario. El mencionado cartel, situado en la nacional IV, había sido convenientemente desmontado y troceado por el detenido para poder introducirlo en una furgoneta de su propiedad. Calma y sangre fría, además de su tiempo, se tomó el «cartelista» con el fin de hacer desaparecer el cuerpo del delito, pero la intervención de los agentes municipales frustró su acción.

DESCIENDEN LOS ROBOS EN DOMICILIOS

Los robos en las viviendas durante las fechas estivales tienden a disminuir, por lo menos, en nuestra población. Si durante el pasado año la policía nacional recibía alrededor de una quincena de denuncias en los meses de julio y agosto (logrando detener a cinco personas), este año los robos a domicilios han disminuido. Durante esos mismos meses se han contabilizado once denuncias con un balance de tres detenidos. Todo parece indicar que los pisos empiezan a ser más inexpugnables.

CONOCIDO «LADRON» DE BICICLETAS

Durante la primera quincena de agosto fue detenido un joven por haber sustraído una bicicleta en la calle Fornax del Sector 3. Se da la circunstancia de que esta persona, Abelardo Martín Ribera, habita en este barrio getafense. Su gran afición o debilidad a este tipo de sustracciones era conocida tanto por sus vecinos como por la policía. No en vano, según fuentes policiales, en su historial, junto a otros delitos —y con una treintena de detenciones a sus espaldas— aparece con frecuencia el hurto de este medio de locomoción. Quizás Abelardo Martín guarde como vocación frustrada emular las gestas de los ases del ciclismo.

Triste «moda» veraniega

El calor, aseguran los expertos, puede tener relación con los presuntos suicidios y las muertes violentas. Getafe tampoco se ha escapado a esta ola durante el periodo estival. A mediados de agosto, **Andrés García Navarro**, de 75 años, vecino de la calle San Sebastián, fue hallado muerto colgado de su propio cinturón. Sería su hijo quien descubriese el cuerpo sin vida paterno a últimas horas de la noche. Parece que la pérdida de su mujer, dos años atrás, supuso para Andrés un duro golpe del que no pudo recuperarse, decidiendo que este mundo ya no le decía nada. Quizás Andrés haya encontrado el descanso que estaba buscando.

Sin embargo, otros presuntos suicidas no tuvieron tanto «éxito» a la hora de abandonar este «valle de lágrimas». En la calle Murcia, un individuo de 37 años fue hallado inconsciente dentro de una habitación, tras tener que forzar la puerta los bomberos. Las ventanas de la casa estaban cerradas. Una bomba de gas abierta y sin goma estaba proporcionándole a este hombre el «pasaporte» a la otra vida. La rápida intervención de la policía y bomberos frustró su tentativa. Su reanimación fue llevada a cabo en el Hospital 12 de octubre.

A principios del pasado mes se sucedieron dos nuevos casos de presuntos suicidas. En el primero de ellos, **M.L.P.C.**, de 43 años, mujer, se cortó las venas. Tuvo que ser su marido quien franquease la puerta del domicilio de la calle Doctor Marañón para que los agentes abortasen la intentona. No obstante, la citada mujer se oponía a que fuesen curados los cortes que se había producido, aunque finalmente no logró su propósito. El segundo caso se produjo el pasado 6 de agosto cuando **V.G.V.**, de 29 años, fue encontrado a primeras horas de la madrugada en su domicilio de la calle Parla con once cortes que él mismo se había hecho. Sus manos y pies fueron objeto de las lesiones. Los servicios médicos se encargaron rápidamente de atenderle e impedir así su funesta intención.

Las cifras en nuestro municipio hablan por sí solas. En lo que llevamos de año, según datos aportados por la policía, cinco personas se han quitado la vida y otras tantas lo han intentado. Son cifras que, sin ser alarmantes, dan qué pensar. Sin que se moleste nadie decir que, aunque las situaciones sean desesperadas, siempre es importante realizar el último pulso con la señora de la guadaña.

NICO MENDEZ

PELIGROSOS SUEÑOS DE RODRIGUEZ

Curioso incidente el que se registró el pasado 22 de agosto en el número 2 de la calle Sánchez Morate. Tras producirse una llamada telefónica que dio la voz de alarma sobre un incendio, los bomberos se trasladaron al inmueble donde se encontraron con una cocina ardiendo mientras su dueño dormía placenteramente. La comida, a fuego lento, parece haber sido la causante de este siniestro. Quizás el inquilino, como otros muchos durante este mes, estuviese ejerciendo de Rodríguez y, ya se sabe, la falta de costumbre en los hombres hace que no estén habituados a prepararse la «manduca». Aunque esta vez el despiste podía haber sido muy peligroso.

ROMPER LA FAMILIA CON FUEGO

Durante el verano se dan casos de lo más variopintos, como el que se produjo el pasado mes de agosto en la calle Inmaculada de la colonia de Perales del Río.

La policía local fue alertada por una llamada que avisó que un vecino quería prenderle fuego a su casa. En esta ocasión era el propietario del inmueble el que pretendía convertirse en «Nerón» y quemar su hogar y pertenencias. El motivo que adujo el frustrado pirómano es que no estaba dispuesto a compartir el mismo techo con su hijo por lo que pensó que el fuego «purificador» podría solucionarle la papeleta. Desde luego, existen «amores» que matan.

Pedro Castro asegura que las viviendas son su mayor desafío político

Enésima prueba de fuego

Tras el largo paréntesis veraniego, la vida municipal recupera este mes su pulso cotidiano. Diversos temas acaparan la atención del ciudadano pero, sin lugar a dudas, el que más expectación y polémica ha levantado es el de las viviendas de precio tasado. En una entrevista concedida a El Progreso el alcalde de Getafe, Pedro Castro, arremete contra aquellos sectores que quieren desestabilizar este proyecto al tiempo que realiza una pública petición de apoyo.

—Uno de los temas que más expectación ha levantado, en los últimos tiempos, es el de la construcción de esas 1.000 viviendas de precio tasado. Hasta qué punto no se ha pecado de precipitación dado que todavía no se conoce ni el proyecto ni el estudio sobre la demanda real que existe en nuestra población.

—No, todo lo contrario. Es más, me gustaría aprovechar esta oportunidad para expresar abiertamente que el alcalde pide la ayuda a los ciudadanos para poder realizar este plan. Creo que va a ser la pelea más dura que he tenido como alcalde en diez años de ayuntamiento. Hay muchos intereses creados... Para mí es el mayor desafío político porque va dirigido a un extracto social determinado y porque se mueven muchos intereses: urbanizadoras, constructoras, inmobiliarias, propietarios del suelo, gestores... Estoy haciendo una denuncia pública con toda la gravedad que implica. Voy a apostar todo el peso que supone la alcaldía para conseguir este objetivo. Y se que puedo tener serios problemas... Necesito la ayuda y el apoyo de los ciudadanos, necesito que estén detrás de su alcalde porque es el problema más grave que me he encontrado desde que ocupo este cargo.

—El proyecto que ustedes contemplan es mucho más ambicioso pero también más difícil de realizar. Si ahora surgen problemas qué será cuando se proyecten las viviendas restantes...

—En efecto, esa es la cuestión. No se trata de 1.000 viviendas ya que pretendo llegar a 8.000; y eso es lo que le está do-liendo a algunos sectores. Es decir, 8.000 viviendas pueden llegar a desestabilizar los actuales precios de mercado. Son muchos millones... no se si me dejarán que lo consiga. El tema es tremendamente grave, de

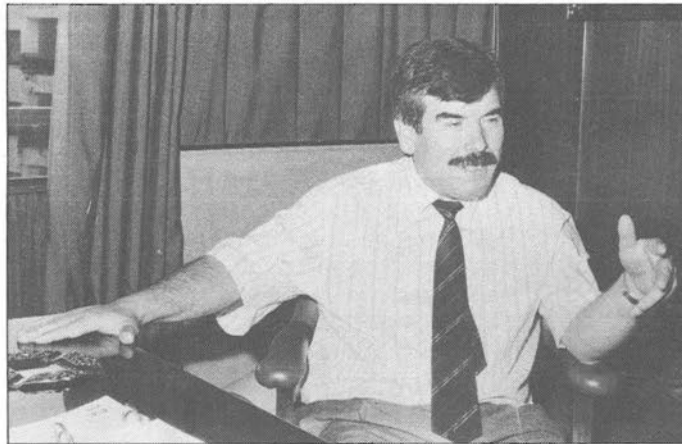

«Necesito la ayuda de los vecinos para luchar contra las corruptelas y especulaciones... Hay sectores que quieren desestabilizar el proyecto de las viviendas de precio tasado.»

una magnitud que ni siquiera intuía cuando lancé la idea. Estoy hablando de miles de millones en juego. Y, cuando se habla de estas cantidades, puede suceder cualquier cosa. El objetivo es conseguir esas viviendas fase a fase. Empezaremos con mil. Si son necesarias otras mil, las haremos. Y así sucesivamente. Pero repito: necesito la ayuda de los ciudadanos para luchar contra las corruptelas y especulaciones que se oponen a este proyecto. Seré más claro: hay sectores que quieren desestabilizar el proyecto de las viviendas de precio tasado. Son sectores muy duros, muy fuertes... Ya veremos cómo salimos de esta batalla, de este proyecto, pa-

ra conseguir unas viviendas dignas a precios dignos. Porque está claro que no es lo mismo que una casa valga 18 millones a que cueste siete u ocho. Las expectativas están levantadas, queremos que se cree conciencia en la población y que esté detrás de su alcalde en este proyecto. Porque sólo la promoción pública puede conseguir estos precios.

—De todas formas, parece que la demanda supera con creces la oferta. Al margen de esas listas de espera que maneja algún grupo, hay otros mu-

chos vecinos pendientes de ocupar una vivienda.

—Hay una equivocación ya que muchas personas piensan que se tratan de viviendas sociales. Son viviendas de gestión pública y de precio tasado. Las personas que accedan a ellas deben tener un trabajo para poder pagar la cuota mensual. No son viviendas que se regalen y esto tiene que quedar claro. Las expectativas de demanda no van a superar la oferta. Siempre que haya una voluntad, con nombres y apellidos, se pueden ir haciendo viviendas.

—En qué punto se encuentra el proyecto y qué pasa con ese estudio que estaba previsto realizar de localización de la demanda.

—Ahora mismo hay un proyecto del ayuntamiento que consiste en obtener 1.050 millones de pesetas con 800 viviendas caras. Eso nos permitirá comprar suelo para cederlo gratis o bien a precio de coste. Es ahí, en esa primera operación, donde se va a plantear la primera batalla. He tenido sobre la mesa un proyecto de los propietarios del suelo realmente insuficiente. No se a qué viene esa presión presentando al ayuntamiento este convenio. Podríamos llegar a un acuerdo siempre y cuando las cesiones al ayuntamiento fuesen gratis e importantes a cambio de de-

ENTREVISTA CON...

jar un porcentaje más pequeño en las de renta libre que les pudiera compensar de esas cesiones de suelo.

—El próximo mes comenzarán sus clases los primeros alumnos de derecho de la Universidad Carlos III. Recientemente, el que será rector de esta universidad, Gregorio Peces Barba, manifestaba que iba a ser la universidad más modesta de Madrid, cuando eso es precisamente lo que no se pretende...

—Tengo todos los datos para decir que va a ser la mejor universidad de España. Es la primera universidad que nace después de incorporarnos a Europa; por tanto lo hará con todos los criterios de homologación en cuanto a centros de estudios europeos. Una universidad que nace después de la Ley de Reforma Universitaria, por tanto totalmente virgen. Esta es la última universidad, y va a contar con todos los medios técnicos, con toda la capacidad inversora y con toda la capacidad de investigación. Es más, también se están buscando los mejores profesores de cada rama. Gregorio se refería seguramente a que, por ejemplo, la universidad autónoma hace 20 años que fue inaugurada y todavía están haciendo obras. Una universidad no se acaba nunca ni se debe acabar. Por lo tanto, aquí empezamos desde una posición modesta, empezamos con la facultad de derecho, con 460 alumnos, en tres años queremos estar en 6.000.

—Getafe ha apostado por la creación de un parque regional que comprende diversos pueblos entre ellos, el nuestro. Sin embargo, este proyecto podría verse afectado por el trazado del TAV a su paso por Perales del Río, que lo partiría por la mitad.

—Hemos conseguido que el Tren de Alta Velocidad (que en un principio pasaba por el límite de CASA y de Juan de la Cierva) se desvíe casi al límite de nuestra población, pasando por uno de los márgenes de Perales. Parece que el impacto del TAV sobre el medio ambiente será mínimo, mucho menos que cualquier carretera. Los datos de los expertos, que yo no tengo porqué discutir, así lo indican. Por otra parte, seguimos con la tarea en la CAM para que la zona de Perales del Río sea declarada parque regional. De hecho ya han reconocido que se creará un espacio natural que abarcará diversos municipios, entre ellos el nuestro comprendiendo la zona de Perales. Nosotros hemos comenzado con una expropiación de 250.000 metros para recuperar las lagunas y hemos conseguido que la comunidad inicie en noviembre la plantación de árboles en esas 25 hectáreas. A partir de septiembre hay un acuerdo, al menos con este ayuntamiento, para racionalizar el vertido de escombros de tal forma que las gra-

«Con la actual situación de la CAM no sabemos qué vamos a tener al año que viene y menos el siguiente... Señores pónganse de acuerdo o, por el contrario, disuélvase».

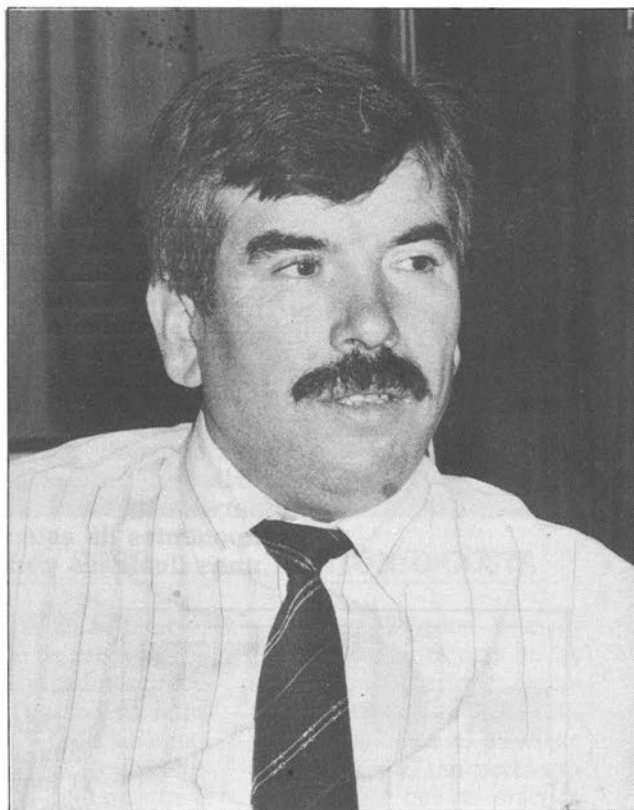

veras se vayan llenado de éstos y se deje un metro y medio de desnivel para cubrirlo de tierra vegetal y poder plantar árboles y plantas.

—El acuerdo al que ha llegado el ayuntamiento con Mercasa pone fin a un viejo problema que tenían las galerías de Las Margaritas y la Alhóndiga.

—Se ha llegado a un acuerdo con Mercasa para la construcción de dos mini-centros comerciales. Con esto hemos conseguido algunas cosas importantes para los vecinos. Primero, que las galerías de alimentación (Getafe II y Lope de Vega) pasen a lugares más adecuados, con mucha más higiene, mejor preparados y más competitivos. Y segundo, permitimos que los vecinos dejen de sufrir las molestias de tener debajo de sus casas estas galerías que generan ruidos, olores, molestias etc... El ayuntamiento cederá suelo a Mercasa a cambio de que nos construya los centros gratis. Por tanto, no nos costará dinero.

—Entre otros proyectos que no se han plasmado parece que se vuelve de nuevo con la idea de tener una televisión.

—Vamos a ver si somos capaces de estar en un proyecto (a través de GISA) de televisión por cable. Yo no me resisto a que Getafe no pueda tenerla. No por lo que supone, sino porque hay que ir de acuerdo con las innovaciones. Cuanto más información reciba un vecino, más capacitado estará para incidir en la vida municipal. Los bandos, actividades culturales, deportivas, educativas, la gimnasia

de mantenimiento para la tercera edad, etc., podría ofrecerse desde una televisión por cable. No entiendo como la administración puede oponerse a un avance como éste. No se trata de una televisión comercial...

—La Comunidad Autónoma de Madrid está viviendo una situación política difícil, que se plasma continuamente en esas faltas de acuerdo, en una falta de gobernabilidad...

—Yo creo que los partidos políticos que componen la CAM deberían llegar a un pacto de gobernabilidad para los próximos años o pactar el decreto de disolución. No hay más soluciones. No se puede seguir así. Como alcalde tengo que saber con qué presupuesto cuento para el año que viene, qué financiación va a tener la Comunidad de Madrid. Por ejemplo, la actual situación de mi ayuntamiento, que se cae por momentos, es una situación atípica que debe resolverse de inmediato. Por eso, nosotros decimos: partidos políticos, órganos de gobierno y asamblea de Madrid, lleguen a un acuerdo para gobernar de forma consensuada los próximos dos años, dejen gobernar al partido socialista o pónganse de acuerdo en el decreto que permita elecciones anticipadas. Una ciudad se tiene que planificar a cuatro o cinco años. Con la actual situación no sabemos qué vamos a tener al año que viene y menos el siguiente. Yo estoy clamando en el desierto: señores pónganse de acuerdo o, de lo contrario, disuélvase.

El «nuevo» Getafe es uno de los favoritos

El conjunto más «potente»

El balón rueda ya. Las ilusiones de todo comienzo de temporada están puestas fijamente en el ascenso a Segunda A. El Getafe 89/90 presenta un lavado total respecto a la pasada campaña: ni más ni menos que diez nuevos jugadores vestirán su camiseta, así como la repesca final de un Angelín cedido por el Salamanca. A todo ello añadimos un cambio de grupo en el que el equipo tendrá que luchar con gallegos, asturianos y leoneses junto con los clásicos madrileños. Un Getafe que parte como uno de los favoritos en la parrilla de salida. El Progreso les presenta uno a uno a los componentes de este nuevo Getafe quienes intentarán satisfacer unas ilusiones y un destino final: el ascenso a Segunda A.



FERNANDO SIERRA

Responsable técnico. El año pasado realizó una gran campaña con el Pegaso, un equipo modesto recién ascendido. Trabajó con escasos mimbres, siendo uno de los destinados a la lucha por el descenso. La segunda parte de la liga pasada, ya adaptado el equipo a la categoría, le permitió situarse en posiciones cómodas, lejos del descenso. Y eso con escasos recursos de los que obtuvo el máximo rendimiento posible. Ahora se le presenta el reto de dirigir un equipo con una mentalidad de campeón. Veremos como se digiere un conjunto de corte ofensivo.

ANTONIO JOSE RIVERA

Delantero, 30 años. El pasado año se echaron en falta sus 20 goles cosechados en la liga. Aunque en el Tomelloso no llegó a esa cifra (únicamente consiguió 16), garantiza no sólo un buen ramillete con su sello, sino que también hace jugar con su movilidad a los compañeros, convirtiéndose allá donde esté en el rey de las asistencias. Inteligente, intuitivo, se desmarca de su marcador con una facilidad pasmosa. Al final, la directiva del Getafe comprendió que Rivera aún con un elevado «caché», a la postre es más rentable que otros de menores emolumentos. Ha sido un gran fichaje, sin duda.

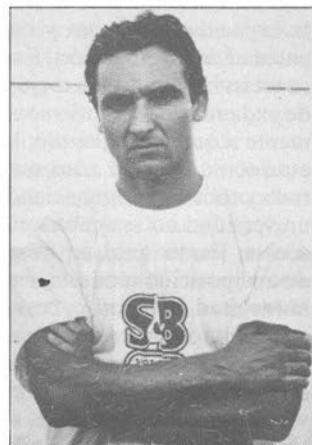

ANTONIO LUIS FLORES

Delantero, 27 años, tercera temporada. Uno de los veteranos más ilustres del equipo. Resolutivo en el área, se desenvuelve perfectamente por toda la zona ofensiva y en el centro del campo. Inteligente con y sin balón, hábil, difícil de parar cuando coge la onda. La experiencia que adquirió en Segunda División con el Jerez y Cartagena le sirven para dosificarse las fuerzas. Acaba siendo, a la chita callando, uno de los máximos goleadores del equipo. Garantiza diez goles por temporada.



JUAN CRISTOBAL GONZALEZ

Centrocampista, 24 años. Procedente del Moscardó fue el primer fichaje del Getafe en esta temporada. Aunque debuta en la categoría su calidad le hará notar menos el cambio. Su nombre lleva años sonando como futuro jugador de la 1.ª División, a punto de dar el salto. Málaga y Español estuvieron tras sus pasos. Zurdo, de corte ofensivo, incluso puede actuar como delantero nato. Se mueve con facilidad en la media punta, donde puede hacer mucho daño. La irregularidad podría destacarse como su mayor defecto. Tendrá que trabajar duro para ganarse un puesto, aunque representa un recambio de garantía sobre el que recaen muchas esperanzas.



JUAN CARLOS GOMEZ

Es el guardameta suplente del equipo, 26 años, forjado en las categorías inferiores del Rayo Vallecano. Portero de confianza de Fernando Sierra en el Pegaso, quien no dudó en recomendar su fichaje nada más llegar a Getafe. Más eficaz que espectacular, la regularidad y la colocación son sus mejores avals. No quiere ser la sombra de Caballero. Luchador nato.



LUIS POMBO LANZA

Líbero, 26 años. Veterano en la categoría, militó en aquel Parla glorioso de la Segunda B. Las dos últimas temporadas defendió con éxito los colores del Real Avila. Es el sustituto de Rodolfo. El aficionado puede respirar tranquilo porque es toda una garantía. Seguridad, rapidez de movimientos e ideas, junto con una excelente colocación en todo momento le hacen un hombre difícil de rebasar.



JOSE A. CARO

Defensa, 22 años. También forma parte de ese numeroso grupo de jugadores procedentes del Pegaso. Este hombre posee juventud, una gran envergadura física y una altura cercana al 1.90 m. que le hacen un defensor expeditivo, sin fisuras. Hombre que todo entrenador desearía tener en la plantilla de su equipo para asegurar la retaguardia. Puede jugar perfectamente en cualquier posición de la defensa.

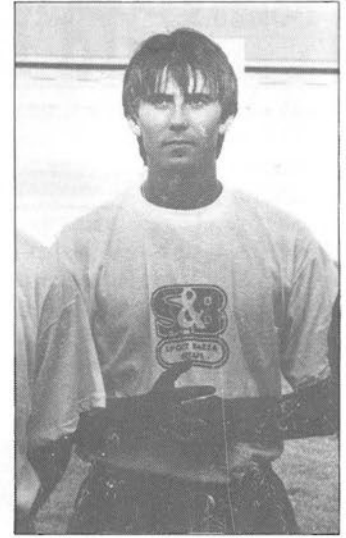

ANTONIO COSTA

Defensa, 24 años. Este jugador también es otra de las nuevas incorporaciones procedentes del Pegaso. Representa perfectamente el papel de «peón brega», tan necesario en el fútbol que se practica hoy en día. Se adapta perfectamente en cualquier de las zonas laterales, así como también puede desempeñar labores de centrocampista «mordedor».

SEGUNDA DIVISION B - GRUPO PRIMERO

Club	Localidad	Habitantes	Entrenador	Presupuesto	Campo	Aforo
Arosa S.C.	Villagarcía (Pontevedra)	21.000	José Ramón Segura	39 millones	La Lomba	5.000
C.D. Lalín	Lalín (Pontevedra)	20.000	Fernando Vázquez	28 millones	Manuel Cortizo	3.500
C.D. Orense	Orense	101.000	Manuel Tomé	73 millones	José Antonio	15.000
Pontevedra C.F.	Pontevedra	65.000	Héctor Rial	60 millones	Pasarón	20.000
C.D. Endesa	P. G. Rguez. (Cor.)	15.000	Elías Noval	45 millones	Poblado	7.600
Racing Ferrol	El Ferrol (Coruña)	92.000	José López	44 millones	Manuel Rivera	8.000
C.D. Lugo	Lugo	75.000	Félix Carnero	55 millones	Angel Carro	7.000
C.J. Cambados	Cambados (Pontevedra)	12.000	Mario Guedes	42 millones	Portonovo	2.500
Sporting Atl.	Gijón	256.000	Crisanto G. Valdés	F. Gijón	Mareo	1.500
Real Avilés Ind.	Avilés (Oviedo)	91.000	V. Glez. Villamil	43 millones	Suárez Puerta	7.500
U.P. Langreo	La Felguera (Oviedo)	59.000	Antonio G. Puente	30 millones	Ganzábal	7.000
C.D. Toledo	Toledo	59.000	José M. Martínez	43 millones	Martín Juanes	5.000
C.D. Leonesa	León	129.000	José Carrete	51 millones	A. Amilibia	10.500
S.D. Ponferradina	Ponferrada (León)	55.000	Jesús Tartilán	44 millones	Fuentes Nuevas	5.000
Real Avila C.F.	Avila	41.000	Chato González	42 millones	Adolfo Suárez	5.000
R.S.D. Alcalá	Alcalá de Henares	141.000	Jiménez Piñero	37 millones	Virgen del Val	5.500
C.D. Pegaso	Madrid	3.500.000	E. Pérez (Pachín)	32 millones	Ciudad Pegaso	7.200
C.D. Moscardó	Madrid	3.500.000	Máximo Hernández	30 millones	Román Valero	12.000
C.D. Leganés	Leganés	168.000	Luis Duque	44 millones	Municipal	3.600
Getafe C.F.	Getafe	134.000	Getafe C.F.	52 millones	Las Margaritas	12.000

Para impulsar el deporte en Getafe:



CARRETERA DE ANDALUCIA, KM. 13,200
Polígono Industrial de los Angeles

TELEF.: 681 20 51 - 681 24 11
GETAFE (Madrid)

- CAMARAS FRIGORIFICAS
- MOSTRADORES
- VITRINAS FRIGORIFICAS
- AIRE ACONDICIONADO
- CAJAS REGISTRADORAS
- BOTELLEROS
- SOTABANCOS - MUEBLES CAFETEROS



COMERCIAL
FRIMARROD, S. L.
REFRIGERACION INDUSTRIAL

CAFETERAS • MOLINOS • BALANZAS • CORTADORAS • PICADORAS

C/. Capitán Carlos Haya, 8 - Teléf. 695 23 96
GETAFE (Madrid)

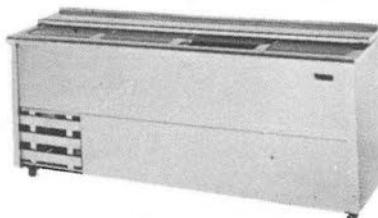
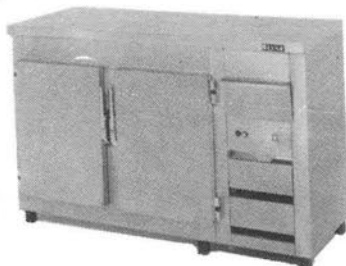
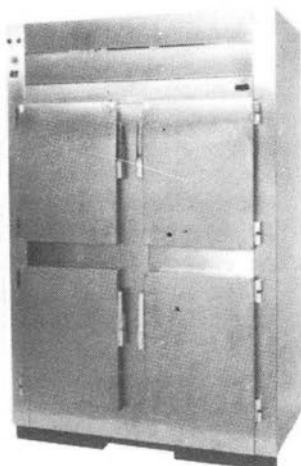

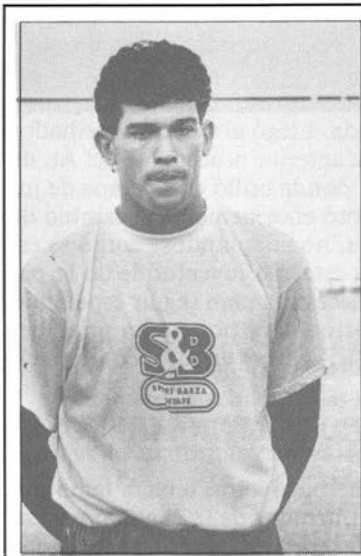

ANTONIO MARTIN RUBIO

Delantero, 25 años. Criado deportiva y humanamente en el Getafe, vuelve a casa, de la que partió por la puerta falsa como «pago» a su entrega y fidelidad a unos colores. Ahora, un año en el Pelayo, le ha hecho revalorizarse y ser valorado en un equipo donde apenas hay jugadores nativos de Getafe. Alto, fuerte, se parte literalmente la cara con los defensas rivales sin arrugarse nunca. Gran capacidad resolutiva, aprovecha las ocasiones que se le presentan. La competencia en la delantera será dura pero trabajará duramente para ser eficaz en los pocos minutos que le conceda el técnico.

«MICHEL»

Miguel Angel Serrano, 26 años, defensa, tercera temporada. Comenzó siendo un desconocido incluso para los aficionados de Las Margaritas para convertirse en uno de los jugadores más considerados por su alto rendimiento en el terreno de juego. Excelente marcador, siempre se ocupa y preocupa de la figura del equipo rival, a la que termina por aburrir. Aún se le recuerda el marcaje a toda una figura internacional como Paolo Futre.

«ANGELIN»

Angel Martín Izquierdo, 23 años, lateral izquierdo. El «Gordillo» de Las Margaritas. Su gran temporada en el Getafe le condujo a ganarse su fichaje con el Salamanca. Aunque fuera de El Helmántico realizaba buenos partidos, en casa las piernas no le coordinaban como él sabe. Vuelve en calidad de cedido y está dispuesto a realizar una gran campaña, recoger la experiencia necesaria y volver a Salamanca. Lo conseguirá.

CARLOS MORALES LUENGO

Centrocampista, 26 años, tercera temporada. Jugador que merece otra categoría superior. No ha tenido suerte por las continuas lesiones que le persiguen. Su rodilla le genera grandes problemas a la hora de desarrollar su juego, lleno de esfuerzo físico. Versátil, se adapta a cualquier posición del centro del campo y de la defensa, si fuera necesario. Sube perfectamente el balón, buen marcador, taponar perfectamente las subidas de sus compañeros. Si las lesiones no le traicionan puede ser uno de los mejores fichajes del Getafe.

«SEBAS II»

Sebastián Castaños, centrocampista, 29 años, tercera temporada. El «Soso» como le apodan sus compañeros, representa al ordenador central de todo un complejo informático, por quien deben pasar todos los balones. Inteligente por encima de todo, marca el ritmo de juego del equipo. Gran pasador en largo, gracias a su fácil visión del fútbol. Cuando tiene una mala tarde el Getafe se pierde en la mediocridad. Sus problemas físicos son un inconveniente toda la temporada, sobre todo con sus problemas de aductores.

CALENDARIO DEL GETAFE C.F. EN LA TEMPORADA 89/90

IDA		VUELTA
3 septiembre 89	Endesa-Getafe	21 enero 90
10 septiembre 89	Getafe-Sporting Atl.	28 enero 90
17 septiembre 89	Lugo-Getafe	4 febrero 90
24 septiembre 89	Getafe-Toledo	11 febrero 90
1 octubre 89	Getafe-Ponferrada	18 febrero 90
8 octubre 89	Alcalá-Getafe	25 febrero 90
15 octubre 89	Getafe-Pegaso	4 marzo 90
22 octubre 89	Cambados-Getafe	11 marzo 90
29 octubre 89	Getafe-Ferrol	18 marzo 90
5 noviembre 89	Lalín-Getafe	25 marzo 90
12 noviembre 89	Getafe-Moscardó	1 abril 90
19 noviembre 89	Avilés-Getafe	8 abril 90
26 noviembre 89	Getafe-Langreo	15 abril 90
3 diciembre 89	Leganés-Getafe	22 abril 90
10 diciembre 89	Getafe-Leonesa	29 abril 90
17 diciembre 89	Avila-Getafe	6 mayo 90
30 diciembre 89	Getafe-Orense	13 mayo 90
7 enero 90	Arosa-Getafe	20 mayo 90
14 enero 90	Getafe-Pontevedra	27 mayo 90



BERNARDO CID ALONSO

Delantero, 28 años. Su aval no es su procedencia (Rayo Vallecano) sino su profesionalidad, olfato goleador y picardía. Todo un «**trotamundos**»: Atl. Madrileño, Zamora, Játiva, Conquense... Pese a jugar poco en el equipo de Feline, marcó cuatro goles de bella factura. Rápido e intuitivo, permanece los noventa minutos con los ojos muy abiertos y dispuesto a jugársela al defensa primero, y al portero después. Se mueve por toda la delantera, aunque muestra preferencias por la banda derecha. Es el gran fichaje de este año, completando de esta forma el Getafe una de las mejores delanteras que se pueden encontrar en la categoría.

PABLO ARROYO

Centrocampista, 20 años, segunda temporada. Llegó al Getafe a mediados de la liga anterior procedente del At. de Madrid, donde brilló en su etapa de juvenil. Notó enormemente el cambio de categoría, no adaptándose como se esperaba a ésta. Su juventud le da la paciencia necesaria para seguir esperando una oportunidad, porque en principio tiene difícil entrar en el once titular.

DAVID MARTIN MARCOS

Delantero, 18 años, tercera temporada. Es el jugador de la cantera que entrena con la primera plantilla pero al que apenas se le conceden oportunidades. Este año lo tiene más difícil todavía merced a la «**altura**» del equipo. Los Rivera, Cid, Flores y compañía le cierran el paso. Jugará poco aunque atención a su evolución. El trabajo termina dando sus frutos.

«SEBAS I»

Sebastián Martínez Márquez, 31 años, tercera temporada. Capitán del equipo, aporta sobre todo su experiencia, rapidez en los últimos metros y una gran habilidad con el balón pegado a su pierna izquierda. Representa a uno de esos extremos izquierdos natos, de antiguas épocas, con una excelente técnica tanto para el centro como para resolver en el área. Últimamente tiene tendencia a olvidarse que la banda izquierda es su lugar más apropiado, donde hace daño, para introducirse por el centro de la delantera. Brilló con luz propia en su primer año en el Getafe, aunque la pasada temporada fue discreta. La competencia en la vanguardia es enorme. Quizás termine jugando de media punta para explotar su velocidad y habilidad.

PEDRO S. CABALLERO

Es el carismático y popular guardameta titular del conjunto. Es su cuarta temporada en el equipo, al que entró a formar parte a los 20 años. Se ha convertido en un auténtico ídolo de los aficionados de su localidad. De una proyección indudable dice «**nones**» a cualquier oferta que le aleje de Getafe. La experiencia bajo los palos, sobriedad y agilidad felina le colocan como uno de los mejores porteros de la categoría.

«CHENCHO»

Lorenzo, Manuel Antolínez, central marcador, 28 años. Al igual que Pombo es todo un veterano ilustre en la categoría. El año pasado comenzó jugando en el Atlético Madrileño para acabar firmando por el Moscardó por motivos laborales. El club le abrió expediente y le concedió la baja. Se pasó el año anterior prácticamente en blanco. Corpulento, va muy bien de cabeza y pudiera jugar indistintamente de central o libre. En el Getafe su sitio estará como marcador.



POZO

Última incorporación al equipo, es producto de la insistencia del entrenador, Fernando Sierra, a la directiva rogando un jugador para el medio campo de corte defensivo para desarrollar el «**trabajo sucio**». Procede, como no, del Pegaso.

RAUL GAMONAL

LEGANES TAMBIEN TIENE DERECHO AL PROGRESO ¡¡... YA ERA HORA!!

EL PROGRESO DE GETAFE

SIN ACRITUD...

Todo sigue igual

ES probable que cuando estas páginas vean la luz se haya alzado el telón del campeonato liguero y los primeros resultados —es ley sagrada en fútbol— hayan provocado los comentarios de rigor en torno a las posibilidades de los distintos clubes. No es este un comienzo de temporada distinto a los anteriores. Al contrario. Se siguen repitiendo los mismos tópicos de siempre, directamente relacionados con la confianza que todos demuestran, convencidos plenamente de haber acertado con fichajes y renovaciones. Todos han realizado la pretemporada idónea y han cumplido a rajatabla con lo previsto. Todos parten, de principio, con las máximas esperanzas y las mayores ilusiones. Todos confían en que la temporada será un éxito y se cumplirán las metas. Luego, según se vayan disputando partidos, los resultados irán situando a cada uno en su verdadera dimensión. Algunos verán pronto frustrados sus sueños de título. Otros se conformarán con una mediocridad inesperada e, incluso, algunos verán atónitos como se sumergen en el pozo del descenso. Caerán los primeros entrenadores, también algunos futbolistas y los árbitros seguirán siendo culpables de todos los males. En suma, todo sigue igual.

¿COMO se sitúa el Getafe en esta vorágine de expectativas? Vaya por delante que este año, más que nunca, se plantea la incógnita de lo que pueda ocurrir, derivada del cambio de grupo que en la presente temporada ha colocado a los equipos madrileños en el grupo primero, junto a gallegos y asturianos. ¿Mejor o peor? Todo se verá. Las primeras voces se alzaron en contra de la modificación entendiéndola que ocasionaba un grave perjuicio económico. Deportivamente está por ver, aunque son mayoría los que piensan —pensamos— que la calidad es menor, si bien esto merece alguna puntualización.

No parece que en Galicia y Asturias se encuentren similitudes en cuanto a potencial y plantilla con, pongamos por caso, Linares, Córdoba, Badajoz, Maspalomas, Sevilla... En

definitiva, aquellos que han constituido un serio obstáculo en la lucha por los primeros puestos en las últimas temporadas. A cambio, el fútbol norteño planteará su tradicional fuerza física, amparada en una climatología que en nada favorece las formas de Getafe y resto de equipos capitalinos.

Lo cierto es que el conjunto de Las Margaritas, un año más, parte en la baraja de favoritos. ¿Razones? Su asentamiento en la categoría en las dos últimas temporadas y, en especial, el haber reunido una plantilla que conjuga calidad y experiencia, lo que le confiere el papel de «gallito». En esta campaña, además, nadie oculta el objetivo de intentar el ascenso, meta que pasa indefectiblemente por la consecución del título. Para ello tendrá que luchar junto a históricos como Pontevedra y Ferrol que, junto a Leonesa, Lugo y en especial Langreo, parten con la vitola de equipos más representativos del poderío que este año nos llega del norte.

JUGADORES como Pombo, Chenchó, Cid y el repescado Rivera, deben soportar el peso de una responsabilidad que pesará sobre ellos tras su llegada al equipo. A estas alturas nadie parece dudar que el nuevo técnico, Fernando Sierra, dispone de los mimbres necesarios para cumplir tal objetivo. Todos piensan que debe ser el año definitivo de la confirmación. Veremos.

Entre tanto, y mientras se cuentan los días para el debut liguero, Aurelio y Olmedo han sido los grandes sacrificados en el capítulo de descartes. Especialmente sorprende el caso del primero, uno de los fijos durante la pasada campaña que, sin embargo, no parece haber sido santo de devoción del nuevo entrenador.

Es, en definitiva, momento de esperanzas en el que todos los sueños tienen cabida. El tiempo, siempre inexorable, dará y quitará razones. El Getafe es uno de los favoritos. Por lo demás, amenazas y ley de silencio obligado incluido, todo sigue igual. De momento.

ALFREDO DURO

J & Misenda
Publicidad
REGALOS DE EMPRESA

OFICINAS Y EXPOSICION:

LUIS SAUQUILLO, 81
Teléfono: 615 35 12
28940 FUENLABRADA (Madrid)

CAMPAÑAS PUBLICITARIAS

PRENSA, RADIO Y TELEVISION

**¡Confíenos
su imagen
comercial!**

Logotipos, Rotulación de fachadas y vehículos industriales, Vallas publicitarias, Pancartas, Banderas, Encendedores, Camisetas, Bolígrafos, Relojes, Llaveros, Cerámica, Carteras y Bolsos, Imprenta, Dietarios, Agendas, Marroquinería,...

HORNO DE LEÑA

EL TOSTÓN

CAFETERIA • RESTAURANTE

- BANQUETES
- BODAS
- COMUNIONES
- REUNIONES DE EMPRESA

CENA - ESPECTACULO: VIERNES Y SABADOS

Carretera de Madrid-Toledo, Km. 9,300 • Apdo. Correos 158
Teléfono: 682 82 62 - Extensión 247

**TU TRANQUILIDAD
LO MERECE**



**CONSTRUCCIONES TECNICAS
HERBA, S. A.**

SAN JOSE DE CALASANZ, 7
Teléfs.: 682 24 36 - 682 68 78 - 682 25 13

GETAFE
(Madrid)

La liga más competitiva

Tintoretto contará, por fin, con dos extranjeras desde el inicio de la liga, pese a que el club no tiene fortuna cuando trata de asaltar el mercado soviético. Su presidente, Jareño, vio ofendido como Olesia Barel marchó a Francia, pero también como Saviskaya acababa firmando por otro equipo español: C.B. Navarra. Mientras, arribó Paula Da Silva Gonçalves para paliar la pena. Tras no pocas conferencias con Estados Unidos, Tintoretto ha conseguido los servicios de Mónica Lamd, la segunda extranjera del Tintoretto 89/90.

Ya el pasado año al Tintoretto le costó la lucha por el título liguero al estar esperando la llegada de incorporaciones soviéticas. Este año, Antonio Jiménez Jareño solucionó en junio el fichaje de la brasileña Paula Da Silva, una excelente jugadora que viene a dar el espectáculo perdido en el Pabellón Juan de la Cierva. Faltaba entonces la segunda extranjera.

El presidente del Tintoretto seguía obcecado en el hermético mercado soviético. Todo eran alentadoras perspectivas cuando Jareño entabló conversación con ambas jugadoras durante el último Mundial de Bulgaria. Las dos dieron buenas palabras al emisario, anunciándole que este año ya sería factible. El gozo en un pozo cuando en su última visita a Moscú Jiménez Jareño vio como Olesia Barel, la opción prioritaria para jugar de pivot, desechaba la oferta del club español por una superior en dinero y prestaciones del Creteil francés. A la jugadora se le nublaron los ojos cuando el Creteil ofreció 25.000 dólares más, con la particularidad de que irían a su bolsillo personal.

Sin embargo, lo que hizo que Olesia se decantase por el conjunto francés fue que allí vería cumplido su deseo de ser madre. Estéril, lo que más anhela en el mundo esta mujer es tener un niño. El presidente del Creteil se comprometió con ella a sufra-

garle el tratamiento necesario en el mejor centro del país a fin de satisfacer su ilusión. De esta forma, esta temporada jugaría en el equipo galo y, para la temporada venidera, se retiraría de la actividad deportiva para dedicarse a su retoño.

Con Galina Saviskaya ocurrió simplemente que para este año, ante la baja de Piluca Alonso, era imprescindible que la jugadora foránea ocupase la plaza de pivot. Saviskaya es una alero, puesto que el Tintoretto tiene perfectamente cubierto con Rocío Jiménez o Paula Da Silva Gonçalves. De ello se aprovechó el colista del año pasado en la liga, C.B. Navarra, para hacerse con los servicios de esta excelente jugadora que domina perfectamente el castellano por sus estudios de filosofía hispánica. Por tanto, esta plaza será ocupada por Mónica Lamd, una fiera debajo el tablero. Norteamericana con experiencia en el baloncesto europeo. La pasada temporada defendió los colores del Milán, equipo que en la potente liga italiana acabó en tercer lugar. La americana tiene prevista su llegada a primeros de septiembre para ponerse a las órdenes de Rafael Peiró, nuevo técnico del Tintoretto.

El Tintoretto está a un mes vista del comienzo de la competición, ultimado y preparado para el asalto a la liga más abierta y competitiva de los últimos años. Por una

parte, el actual campeón, Caixa Tarragona, se ha debilitado con la marcha de su equipo base. Kim Hampton, Rosa Castillo y Ana Yunyer han emigrado para potenciar al equipo catalán del Masnou. Pero no ha sido el único que se ha reforzado para animar la cabeza de la competición, porque el Banco Zaragozano se ha hecho con los servicios de la mejor anotadora de la liga pasada (Cheryl Cook), así como con algunas incorporaciones nacionales que le hacen un conjunto maduro y dispuesto para la lucha por el título.

Tintoretto también ha sufrido importantes bajas como las dos hermanas Ruiz Paz que por diversos motivos dejaron el equipo sin dirección de orquesta. Rápidamente se consiguió la firma de Miriam Hernández (Canoe), la encargada este año junto con la brasileña de la dirección de equipo. Para sustituir a Piluca Alonso (dudando aún entre el equipo olímpico y una fabulosa oferta del Dorna Valencia), a parte de Mónica Lamd, se fichó a Enma del Pino (Cepsa Tenerife). Alicia Sánchez abandonó el club para desembocar en el Canoe madrileño. Los demás, los mismos, aunque con el susto a última hora de Rocío Jiménez, reticente a la renovación. Ahora, tan sólo resta trabajar por un título liguero más competitivo que nunca.

RAUL GAMONAL



FRIO INDUSTRIAL J.B.



Todo lo necesario para su comercio o industria



**CAMARAS, BARRAS, SOTABANCOS
AIRE ACONDICIONADO, VITRINAS
ALBAÑILERIA EN GENERAL**

INSTALACIONES COMPLETAS PARA HOSTELERIA Y ALIMENTACION

C/. FRANCISCO JAVIER SAUQUILLO, 28 • TELEF. 690 40 60 • FUENLABRADA

La enfermedad «dulce»

En el mundo hay entre cincuenta y cien millones de personas que padecen diabetes. Está considerada como una de las ocho enfermedades con mayor incidencia en los países desarrollados. Según se desprende de un estudio norteamericano, la diabetes afectaría a más gente que el cáncer de pulmón o de mama, los accidentes de tráfico o la cirrosis hepática. Hoy en día los científicos están de acuerdo en que la diabetes es un mal con un fuerte componente genético pero todavía no han logrado descubrir su mecanismo de transmisión.

La diabetes era conocida desde el antiguo Egipto, hacia el año 1.550 antes de Cristo. En aquellos tiempos se la conocía con el nombre de «inundación de orina» por la gran cantidad de orina que producen los enfermos. Más tarde, los médicos indios comprobaron que la orina del diabético era dulce y tenía un olor a carne que atraía a las hormigas. Así fueron transcurriendo los siglos sin que ningún erudito pudiera dar con la causa de este mal. En 1839 el profesor **Laguesse** sugirió que el páncreas producía una hormona y, ochenta años después, el belga **Jean de Mayer** la llamó insulina. Por fin, en 1912 fue aislada en Toronto y 10 años después se trató por primera vez a un diabético con insulina pura. ¡Habían pasado unos 3.500 años!

¿QUE ES LA DIABETES?

La diabetes mellitus se caracteriza por un amplio conjunto de anomalías fisiológicas y anatómicas. Pero su característica más notable es el trastorno del metabolismo de la glucosa, que tiene como consecuencia un aumento de glucosa en sangre o hiperglucemia.

En los diabéticos los niveles de glucemia (glucosa en sangre) son más altos de lo normal, mayor de 140 mg/100 ml en ayunas. Un simple análisis de sangre o de orina es suficiente para confirmarlo. La glucosa es el combustible que utilizan cada una de las células de nuestro cuerpo. Es vital para la vida y se obtiene de los alimentos ingeridos. Tras la digestión pasa a la sangre que la transporta, cual preciado combustible, a cada una de las células del cuerpo.

El cerebro es el órgano más sensible a la falta de glucosa. Un descenso en los niveles de glucosa en sangre (hipoglucemia) puede provocar pérdida de consciencia. Las células del cerebro son tan sofisticadas que no necesitan de la insulina para captar la glucosa. Sin embargo otros órganos no disponen de ese mismo talento. No son capaces de adueñarse de la misma cantidad de glu-



Las personas obesas son más propensas a padecer una diabetes de tipo II.

cosa aunque se estén muriendo de inanición. Necesitan la ayuda del aliado llamado insulina para que la glucosa pueda atravesar sus paredes. Necesitan, pues, de la colaboración de las células beta del páncreas, progenitoras de la insulina (la insulina sería como el «visado» que se requiere para entrar en determinados países).

TIPOS DE DIABETES

Una nueva clasificación de la diabetes mellitus distingue los siguientes tipos:

a) Diabetes mellitus dependiente de insulina (DMID) o tipo I: Es una diabetes con tendencia a la cetoacidosis. Se le sospecha un origen vírico ya que existe formación de anti-

cuerpos contra las células del propio páncreas. Es frecuente en los niños y jóvenes.

b) Diabetes mellitus no dependiente de insulina (DMNID) o tipo II: no es secundaria a otros trastornos o enfermedades. Se presenta generalmente en personas mayores de cuarenta años y se divide en dos clases: DMNID en obesos (80-90% de los casos) y DMNID en no obesos (10-20%). Existen otros tipos de diabetes como, por ejemplo, la diabetes del embarazo, pero que no desarrollaremos por ser poco frecuente.

ALTERACIONES FISIOLÓGICAS

Un gran número de las alteraciones fisiológicas que se dan en los diabéticos de reciente aparición pueden ser reversibles corrigiendo la hiperglucemia con insulina. Estas alteraciones son: endurecimiento de la membrana de los glóbulos rojos; trastornos de la fagocitosis de los leucocitos (fagocitosis es el mecanismo por el cual los glóbulos blancos nos libran de cuerpos invasores, microbios, partículas de polvo, etc... ingiriéndolos); aumento de la agregación plaquetaria; aumento de la filtración y permeabilidad glomerular (riñón); disminución de la velocidad de conducción nerviosa. Cuando la hiperglucemia ha persistido por periodos prolongados, los cambios se hacen menos reversibles, es decir, permanentes.

a) **Aterosclerosis** o alteración de grandes vasos. Es el azote de todos los diabéticos y consiste en depósitos de placas de atheroma (lípidos) en el interior de los vasos así como, en muchas ocasiones, en una calcificación de la pared de las arterias que disminuye el calibre de las mismas con la consecuente falta de riego. Todo ello provoca la aparición de dolores, sobre todo a nivel de los miembros inferiores y dedos del pie, especialmente al caminar. También son frecuentes las ulceraciones e infecciones como consecuencia de la deficiencia circulatoria.

Las enfermedades cerebrovasculares son dos veces más frecuentes, el infarto de miocardio de dos a diez veces y los trastornos vasculares periféricos de cincuenta a cien veces más frecuentes en diabéticos que en personas no diabéticas. La información existente indica que influye la suma de tres factores:

- Predisposición genética a la aterosclerosis;
- La dieta;
- La alteración del metabolismo.

La participación de cada uno de estos factores en la formación de la aterosclerosis varía según los individuos. La importancia de los elementos que forman la dieta se apoya en la observación de que el infarto de miocardio, por ejemplo, es poco frecuente en japoneses diabéticos que viven en su país, mientras que la incidencia de infarto entre los japoneses que viven en Hawaii es la misma que para los de raza blanca.

b) **Microangiopatía** o alteración de pequeños vasos. Consiste en un engrosamiento de las paredes del vaso junto con un aumento de la permeabilidad. Estos capilares o pequeños vasos afectan sobre todo a los ojos y a los riñones.

Ojos: los diabéticos son veinticinco veces más propensos a la ceguera y a la pérdida parcial de la visión que los individuos no diabéticos. La incidencia de cataratas es de cuatro a seis veces mayor. Asimismo, el glaucoma tiene un riesgo dos veces mayor. En esumen, uno de cada veinte personas afectadas por la diabetes insulino dependiente pierde la vista. Uno de cada quince diabéticos no insulino dependiente pierde parcialmente la visión, y la mitad de éstos terminan legalmente ciegos.

Riñón: aproximadamente la mitad de los diabéticos insulino dependientes desarrollan insuficiencia renal, generalmente después de veinte a treinta años. Aunque la hemodiálisis o el trasplante de riñón no están contraindicados, el número de fracasos y de complicaciones es más elevado.

Dientes: también pueden estar en el punto de mira de la diabetes. Los problemas odontológicos se adelantan incluso en años a la aparición de la propia enfermedad: los dientes parecen desgastados, romos; las encías se descarnan y atrofian; y las piezas dentales se mueven.

TRATAMIENTO

El punto más importante en el tratamiento de todo diabético será la DIETA y es particularmente importante en el paciente que recibe la insulina. En el individuo sano la secreción de insulina por parte del páncreas varía según la ingesta. En el diabético, sin embargo, tras la ingesta no existe respuesta por parte del páncreas, y la velocidad de entrada de la insulina inyectada a la sangre es constante, por lo que el diabético debe compaginar sus comidas según las horas de administración de la insulina.

En realidad la dieta del diabético no es muy distinta de la dieta promedio del no diabético, a excepción de los edulcorantes de

REGIMEN DE 2.000 CALORIAS

(230 gr. de glúcidos, aprox.)

DESAYUNO	EQUIVALENCIAS
Café o té sin azúcar ... sin limite	• 1 vaso de leche semidescremada = 20 gr. de pan + 20 gr. de queso = 2 yogures.
Leche semidescremada .. 1 vaso	• 20 gr. de pan = 4 rebanadas finas = 2 biscotes = 1 cucharada de harina = 1 1/2 cucharada de maicena = 2 cuaharadas de arroz cocido = 3 cucharadas de pastas cocidas.
Pan 60 gr.	• 200 gr. de verdura de hoja verde = 30 gr. de pan = 75 gr. de patata cocida = 100 gr. de guisantes o de zanahorias = 125 gr. de fruta (pieza media) = 80 gr. de uvas o plátanos.
Mantequilla 10 gr.	• 100 gr. de patatas cocidas = 5 cucharadas de lentejas o alubias cocidas = 4 cucharadas de arroz cocido = 4 cucharadas de puré de patata = 6 cucharadas de pastas cocidas = 40 gr. de pan.
MEDIA MAÑANA	• 100 gr. de fruta (mandarina, melocotón, ciruela, albaricoque, piña) = 60 gr. de uvas, plátanos o higos = 80 gr. de peras, manzanas, cerezas, frambuesas = 120 gr. de naranja, pomelo, fresa.
Pan 40 gr.	• 100 gr. de carne de vaca = 150 gr. de pollo = 180 gr. de hígado de ternera = 100 gr. de pescado blanco = 75 gr. de jamón dulce = 50 gr. de queso = 2 huevos
Queso 25 gr.	• 1 cucharada de aceite = 1 cucharada soperas de mayonesa = 2 cucharadas soperas de nata fresca.
COMIDA	
Pan 30 gr.	
Carne de vaca 100 gr.	
Verdura 200 gr.	
Yogur 1	
Fruta 100 gr.	
MERIENDA	
Pan 40 gr.	
Queso 25 gr.	
CENA	
Pan 30 gr.	
Pescado Blanco 100 gr.	
Verdura 200 gr.	
Patatas 150 gr.	
Fruta 100 gr.	
PARA TODO EL DIA	
Aceite 2 cucharadas soperas	
Vino 1 vaso	

bido a que por su alto contenido en azúcar libre pasan por la sangre con demasiada rapidez para ser metabolizados por la insulina inyectada.

El paciente en tratamiento con insulina debe tener tres comidas al día, con horarios fijos y con las mismas calorías en todos los desayunos, almuerzos y cenas:

- Desayuno 1/5 de las calorías totales del día.
- Comidas 2/5 partes de las calorías totales del día.
- Cenas 2/5 partes de las calorías totales del día.

Estos mismos principios son válidos para los pacientes que controlan su diabetes con antidiabéticos orales o simplemente con la dieta. Si, además, se trata de un obeso, debe instaurarse inmediatamente un programa de reducción, teniendo en cuenta que un adulto sedentario necesita de 1.500 a 2.000 calorías por día y las personas más activas requieren de 2.000 a 3.000 calorías diarias.

Se recomienda sustituir la grasa animal por otra polisaturada de origen vegetal. Si se presentan molestias de hipoglucemia (taquicardia, temblor, sudoración, palidez, descenso de la temperatura, mareos...) se pue-

de reducir el aporte calórico de la comida o cena para permitir un pequeño refrigerio a media mañana o media tarde, según cuando se presente el episodio de hipoglucemia. Los refrigerios son obligatorios en pacientes tratados con insulina y beneficiosos en el diabético que no recibe insulina.

Actualmente, los investigadores están explorando cuatro ideas de tratamiento que mejorarán el pronóstico de la diabetes:

- Sistema de páncreas artificial. Programado para liberar insulina y mantener unos niveles constantes en sangre.
- Páncreas mecánico que mida los niveles de glucosa y libere insulina de acuerdo con los parámetros que reciba.
- Trasplante pancreático.
- Métodos de activación o reactivación de las células beta deficientes.

Hoy por hoy, la diabetes es una dolencia incurable aunque perfectamente controlable: los consejos del médico, una dieta amplia y programada, el deporte regular, los antidiabéticos orales y la insulina son las armas que posee el enfermo para luchar. Y, además, si las condimenta o edulcora con disciplina (en vez de con azúcar) podrá luchar eficazmente.



ENA TELECOMUNICACIONES, S.A.

Carretera de Andalucía, Km. 12,500
(Polígono Industrial ADARO)
Teléfonos: 682 85 94 - 682 85 11
Telex: 22123 TLCON Fax: 681 53 94
28906 GETAFE (Madrid)

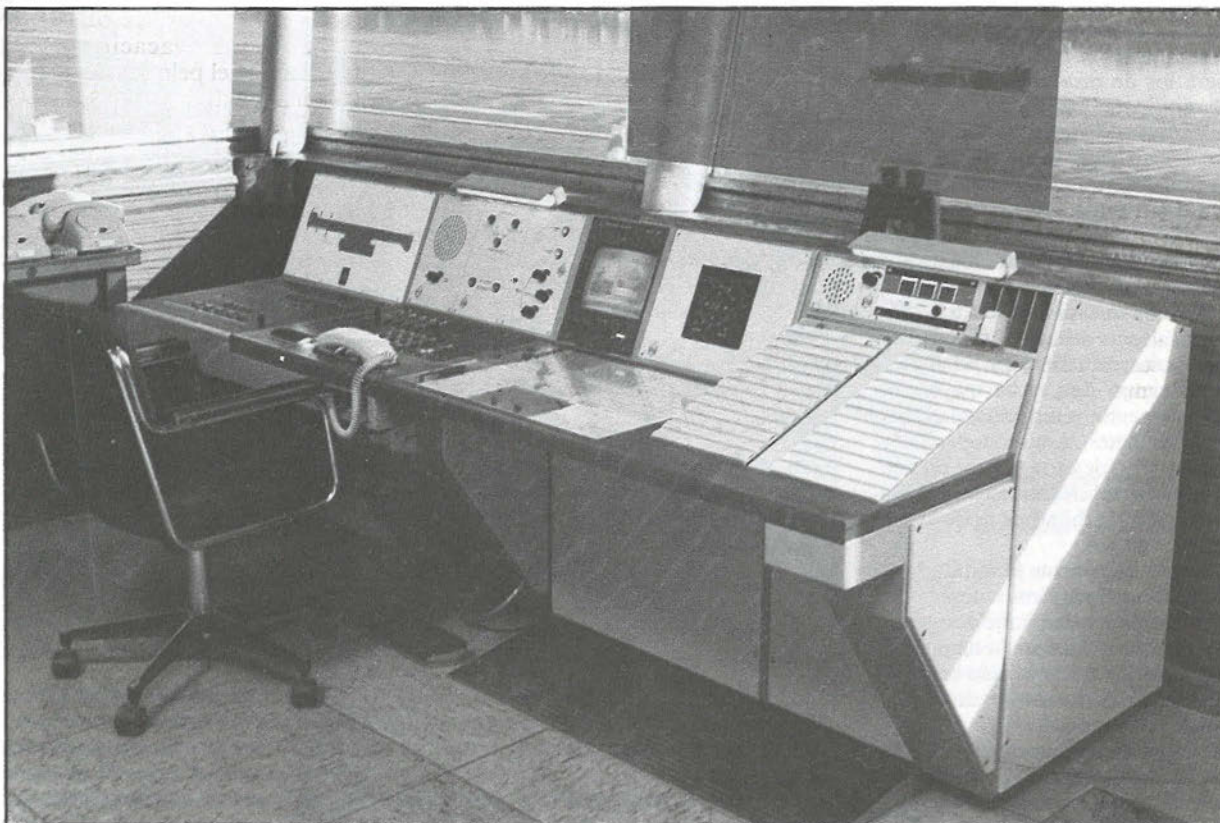

FABRICACION PROPIA

Telefonía Selectiva

- Puestos de mando para regularización de tráfico ferroviario.
- Sistemas telefónicos en B.F. para oleoductos, gaseoductos y transporte de fluidos en general.
- Centros de conmutación en baja frecuencia.
- Teléfonos de intemperie.

Centros de Telecomunicación

- Consola de control de tráfico aéreo (Civil y militar).
- Sistemas de telecomunicación para aeropuertos.
- Sistemas de ayuda a la navegación.
- Centros meteorológicos.

Material de Empalme y Conexión

- Repartidores de cables.
- Cajas terminales para exteriores.
- Manguitos de empalme para cables urbanos.
- Regletas de conexión con dispositivo de corte y prueba.
- Regletas de conexión rápida sin soldadura ni «rapinado».
- Cabezas de cable.
- Bobinas pupin.
- Armarios de subrepartición.
- Regletas de corte y prueba con protección.

Cuidar nuestra piel

Las vacaciones han llegado a su fin. De vuelta a casa, repuestos y descansados, es el momento de corregir los posibles excesos o abusos que hemos cometido al exponernos continuamente al sol. Pese a las precauciones que hayamos adoptado para proteger la piel casi siempre se ve afectada. Los rayos ultravioletas, además de broncear nuestra piel y haberle dado ese tono dorado del que ahora presumimos, han penetrado en sus estructuras profundas hirviendo las fibras de colágeno del tejido conjuntivo. El resultado es que la piel no logra almacenar agua suficiente hasta que no se reparen completamente las fibras dañadas. Hasta entonces queda expuesta a la formación de arrugas prematuras. Debido al sol, la capa superficial también se resiente y se reduce su capacidad natural de atraer y retener agua. Pero, si queremos conservar nuestra piel libre de arrugas, tenemos que actuar.

El primer paso consiste en reestructurar la piel del **rostro**. Para ello recomendamos, después de una limpieza en profundidad, un arma eficaz: «el velo de

colágeno». Es una especie de mascarilla que se aplica en varias sesiones durante veinte minutos. Con ello logramos mantener nuestra piel tersa y suave. Otro cuidado necesario es hidratarla y nutrir la diariamente con cremas vigorizantes y reparadoras. Puntos que tampoco hay que olvidar son el contorno de los ojos y boca. En el mercado existen productos específicos que combaten esas zonas dañadas.

La piel del **cuerpo**, aunque no sea tan sensible, también requiere una hidratación profunda, que nos permitirá a la vez avivar el bronceado. Los especialistas en estética aconsejan, como primera medida, efectuar un «**peeling corporal**». Así las células muertas que ensombrecen nuestro tono dorado caen para permitir a las más nuevas aflorar a la superficie de la piel. Esto lo podemos conseguir mediante productos exfoliantes. Por ejemplo, si lo queremos realizar en casa, podemos hacer este «**peeling**» con un guante de crin. Lleva su tiempo pero es eficaz. Para que sea positivo ha de hacerse dos veces por semana

durante un mínimo de veinte días. Para hidratar nuestra piel y poder recuperar su turgencia, aconsejamos aplicar cada día (después de la ducha o baño) una crema con elementos humectantes y emolientes. Las hay con y sin perfumes. Así conseguiremos hidratar la piel y prevenir tirantes, rojeces y escamaciones innecesarias.

El agua del mar, el cloro de las piscinas, el sol y el viento también son los principales enemigos de nuestro **cabello**. Después de las vacaciones solemos encontrarnos el pelo reseco, faltar de vida y con un tono distinto. Un baño hidratante y tonificante nos permitirá mejorar su aspecto y su textura. Los peluqueros solían recomendar siempre un baño de aceite de oliva. Sin embargo, hoy día ya no es necesario puesto que ahora venden mascarillas preparadas para devolver el nervio y vigor que nuestro cabello precisa. No hay que olvidar que si utilizamos cualquiera de los tratamientos que existen, debemos aplicarlos como mínimo un par de veces para que surtan efecto.

La publicidad de
El Progreso de Getafe
es una inversión rentable

EL PROGRESO DE GETAFE

Departamento de Publicidad
Teléfono 682 64 54



MECANIZACIONES EN GENERAL
ESTAMPACIONES Y UTILLAJE
CALEFACCION

C/ Impresores, 38
28906 GETAFE (Madrid)

FABRICADOS

LEMA

APARATOS PARA IMPERMEABILIZACIONES

INDUSTRIAS

CEL

Tels.: 695 99 71
695 60 07

SETENTA

TECNICA SETENTA INFORMATICA, S.L.

C/. PIZARRO, 6
TELEFS. 682 73 39/95
28902 GETAFE

**Mecanización de empresas
Informática y máquinas de oficina
Reparación y venta
Consumibles y software**

**TRASPASO
LOCAL PARA
OFICINA
EN GETAFE**

MUY BIEN SITUADO

170 m² - Aire Acondicionado
LISTO PARA OCUPAR

TELEF. 682 46 64

En la zona Sur

SU HIPER

Muy cerca de Vd.

Abierto
de Lunes a Sábado,
de 10 a 22 horas.
Parking.

HIPERMERCADO
ALCAMPO
Fulminamos los precios.

GETAFE 3
Centro Comercial
Sector III

CHISPAS DE LA VIDA

ATRACO SIN «VISTA»

No es nada nuevo que alguno de los «vivos» que deambulan por cualquier ciudad intentan aprovecharse de aquellos que consideran mermados en su capacidad física. Sin embargo, sucede que los que creen «presa fácil» pueden convertirse en «cazadores» que dan al traste con sus aviesas intenciones. Este es el caso de un invidente malagueño que logró retener a la mujer que intentó robar el bolso de su esposa (también ciega) hasta que llegó la policía.

Los hechos se desarrollaron en una noche de este caluroso verano que ya llega a su fin cuando Idelfonso Torres y su mujer paseaban por la alameda principal de la capital malagueña. Una mujer se acercó a la pareja de invidentes y, haciéndose pasar por una vecina, les pidió un cigarrillo. Con esta excusa la «viva de turno» intentó meter la mano en el bolso de la mujer de Idelfonso, hecho que no pasó inadvertido al jefe de ventas de la ONCE de la ciudad andaluza. Ni corto ni perzoso agarró del brazo a la ladrona y no lo soltó hasta que llegó la policía, avisada por algunos peatones que habían sido testigos del intento de robo. La ratera fue trasladada a una comisaría cercana donde, a buen seguro, tuvo tiempo de recapacitar a fondo sobre lo ocurrido. «Ciegos pero no tontos» mujer.

MILLONES «FACILES»

Un cartero barcelonés está cumpliendo 12 años de cárcel por apropiarse, indebidamente por supuesto, de dos sacas de divisas que iban destinadas a la banca suiza. Los hechos se remontan al verano de 1984 cuando el cartero cogió para sí las dos sacas con 58 millones de pesetas que habían sido declarados ante las autoridades pertinentes por varios bancos españoles. Posteriormente este hombre remitió a Ginebra otros dos sacos que relleno con papel de periódico. El protagonista de este peculiar timo de la estampita no tardó mucho en «invertir» el dinero en España. Regaló 10 millones a su hermano, se compró un solar por una cantidad similar, con 5 millones adquirió un local en Castelldefels y, para mejorar su ritmo de vida, se hizo con un deportivo y un Renault 5. Total que, cuando la policía descubrió el «riffiff», en su casa sólo quedaban 15 millones de pesetas. Ahora que ha salido el juicio, este cartero espabilado tendrá no sólo que pasar 12 años a la «sombra» sino que además deberá indemnizar a los bancos que no han renunciado a la contraprestación. Una cifra nada desdeñable de más de ocho millones que pueden aumentarle la temporadita entre rejas, caso de declararse insolvente.

«Dígasele con carteles»

Estamos en una época en que las relaciones interpersonales se van confundiendo más y más con la comunicación de masas. Un tiempo este que nos ha tocado vivir en el que proclamamos a voz en grito en plena calle lo mucho que nos quieren o en el que desnudamos nuestra soledad en las ondas de cualquier emisora para encontrar vías de escape. Y es que las grandes colmenas han ido aumentando día a día el número de socios del «club de corazones solitarios» que allá por los 60 fundaron los Beatles con una canción.

Por eso no ha de extrañarnos en absoluto la forma de comunicación que está haciendo furor actualmente en las principales calles de Montevideo. La moda que se extiende en la capital uruguaya consiste en atravesar las avenidas de la ciudad con grandes carteles que una persona envía a otra, siempre con mensajes de carácter privado. Para que se hagan una idea de en qué consisten estos «pasacalles» (nombre con el que han sido bautizados) hemos recogido íntegro el texto de uno, de carácter amoroso, que decía lo siguiente: «**Silvi, te adoro. Perdóname. Willy**». Otros dan la bienvenida a un amigo o recuerdan un encuentro apasionado. Eso sí, siempre en una calle cerca del lugar de residencia o trabajo del destinatario.

Por detrás de esta original forma de comunicación se ha montado una de las industrias de mayor crecimiento en Uruguay, dado que el coste aproximado de uno de estos carteles es de 25 dólares (algo más de 3.000 pesetas). Para garantizar que el mensaje callejero sea discreto sólo se firma con el nombre de pila. La persona a la que va destinado puede identificarlo claramente por el texto, que además sólo tiene la cortapisa de no poder ser ofensivo. Se acabó pues el tiempo de «dígasele con flores». Ha sonado la hora del «ponga un cartel entre usted y su pareja».

«Dígasele con culebras»

Las enemistades en política le pueden acarrear a uno más de un disgustillo o susto como el que le ocurrió a **Josep Antorn**, concejal del Ayuntamiento de Lérida, cuando recibió el pasado mes de agosto un paquete que contenía, nada más y nada menos, que una culebra viva. **Antorn**, concejal tráfuga del Grupo Independiente Freixes (y actualmente en el grupo mixto), se encontraba trabajando en una oficina bancaria de la capital leridana cuando a última hora recibió un paquete con una tarjeta de un restaurante de la ciudad. El singular «regalo» levantó las sospechas del edil catalán quién, pensando en la posibilidad de que fuera un paquete-bomba, avisó rápidamente a la policía. Un equipo de artificieros de la Guardia Civil fue el encargado de investigar el contenido del paquete, que de inmediato fue radiografiado. Al comprobar que el envío no contenía explosivos, los efectivos policiales procedieron a abrir el paquete para descubrir ante el asombro de todos que en su interior había una culebra viva. **Josep Antorn**, quien no ha querido hacer declaraciones, se pregunta aún quien le estima tanto para decírselo con culebras.



Cervecería El Romero LA CASA DE LAS MIGAS

ESPECIALIDAD EN JAMONES
COPAS DE HELADOS. ELABORACION PROPIA
COPA DE LA CASA:

C/. Madrid, 109
Teléf. 682 42 84
Getafe

NUECES CANTONESAS CON NATA
PRUEBE NUESTROS «ROMERITOS»

CRUCIGRAMA

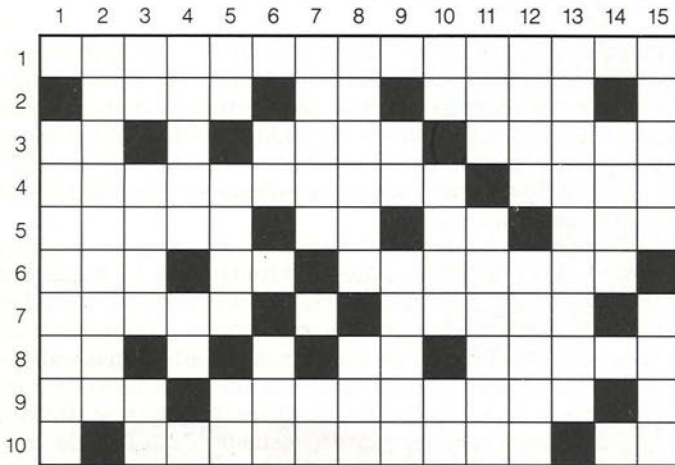

HORIZONTALES: 1: Famoso programa de la liga de los comunistas escrito por Marx y Engels. 2: Pieza o habitación de una casa. Matrícula italiana. Edificio para habitar. Uno en romano. 3: Matrícula española, al revés. Vocal. Regalará, donará. Mueble compuesto de una tabla sostenida sobre uno o más pies, plural. 4: Eco. Grupo de tres, al revés. 5: Hay playas de arrecifes, de piedras, de... Exclamación. Nota musical, al revés. Poco agraciada. 6: Abreviatura de médico en inglés, al revés. Preposición que significa dos. Insigne, ilustre, femenino. 7: Las cinco vocales sin orden. Símbolo del oxígeno. Se... con la gente importante, al revés. 50 en romano. 8: Letras de lado. Símbolo del Nitrógeno. Vocal. Pronombre personal. Comunica a algún cuerpo la propiedad magnética. 9: Vocal en plural. Al revés, la autoridad señala cuando hay un artículo en escasez la cantidad que se puede adquirir de ella distribuida. Consonante. 10: Símbolo del Azufre. Nativos de cierto país asiático. Dios egipcio del sol.

VERTICALES: 1: Mil en romano. Respuesta que daban las pitonisas y sacerdotes como dadas por los dioses, plural. 2: Figura de estrella. 3: Matrícula española. Tela delicada. Afirmación. 4: Tercer intestino delgado. Preposición. Consonante. 5: Nota musical. Planta crucífera comestible. Preposición latina. 6: Vocal. Regala, dona. Igual que la vocal de arriba. Loco. 7: Madera muy apreciada de cierto árbol de Las Indias. Vocal. Partícula inseparable privativa. 8: Recluta, quinto. Consonante. 9: Símbolo del Tritio. Dos vocales. Los personajes de Uderzo y Gosciny en la actualidad franceses. 10: Lengua provenzal. Es necesario para la respiración. 2 en romano. 11: Caja de Ahorros del Mediterráneo. Doctor. 12: De hueso. Masa sólida y elástica, plural. 13: Acción de masivo. 14: Vocal. Zona. Consonante. Símbolo de resistencia. 15: Continuación de la 1 horizontal. Envase de hoja de lata.

SOPA DE LETRAS



Busca 18 clases de perro. Pueden leerse en cualquier dirección (derecha, izquierda, horizontal, vertical y diagonal) pero siempre en línea recta.

SOLUCIONES:

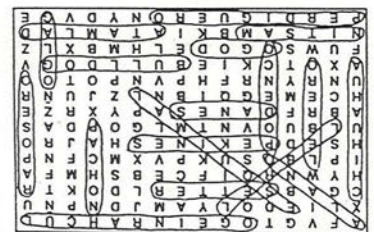
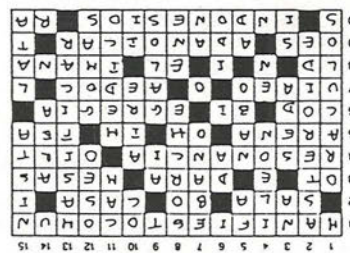

LA MAYOR DISCO-TERRAZA DE MADRID...

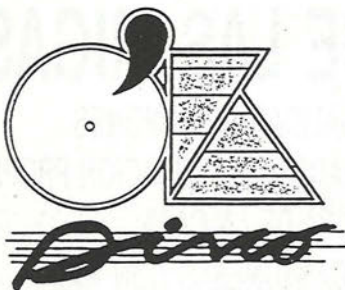

Y LA MAYOR DISCO-PISCINA DE EUROPA. DOS AMBIENTES SELECTOS PARA QUE ELIJAS A TU GUSTO.

Abierto todos los días desde las 9 de la noche

CARRETERA DE ANDALUCIA, Km. 16 ¡¡EL Km. DE ORO!!

ACTUACIONES EN DIRECTO Y FIESTAS ESPECIALES



C/. Arboleda, 22
Teléf.: 682 55 29 28901 GETAFE (Madrid)

El que puede... compra su cocina y su baño en



PRAGMA: La cocina más avanzada del mundo

... Sin más historias!!

COCINAS Y BAÑOS



C/. Madrid, 113

Próxima inauguración



en Parquesur

URBANIZACION

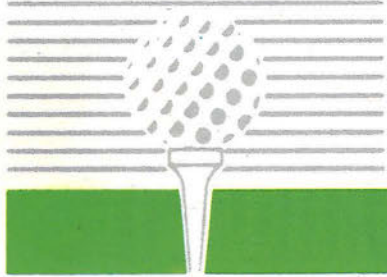

LADERAS

DEL SECTOR 3

La solución perfecta

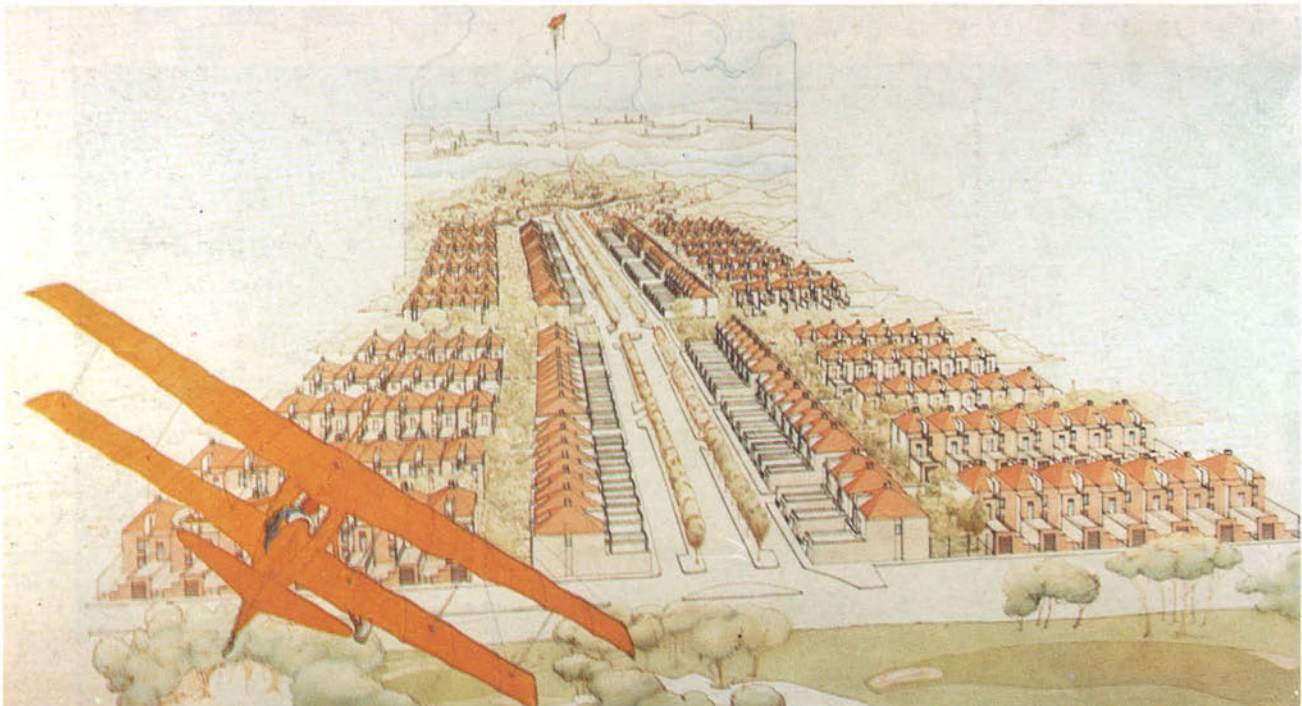

La urbanización «LADERAS DEL SECTOR 3» es hoy una realidad en Getafe. Casi **650** familias han elegido disfrutar de una vivienda unifamiliar en la mejor zona de Getafe.

Viviendas de calidad y a su medida, con grandes zonas verdes comunes, piscinas, pistas de tenis y un gran campo de prácticas de golf.

Todas estas ventajas y muchas más están también a su alcance.

Infórmese de las condiciones.

SE ADMITEN SOCIOS PARA LA 2.^a FASE
*** 333 NUEVAS VIVIENDAS ***

INFORMACION EN LOS PISOS PILOTOS, EN LOS TELEFONOS
696 60.80 y 682 35 74 y en

COOPERATIVA
ACROPOLIS
C/. Madrid, 56 - 1.º-1
Teléf. 696 60 80
28902 GETAFE

BAMI
SOCIEDAD ANONIMA
INMOBILIARIA
DE CONSTRUCCIONES
Y TERRENOS

Información:
Centro Comercial Getafe 3
Avda. Juan Carlos I
Sector 3 Getafe (Madrid)

COOPERATIVA 2001
DEL SECTOR 3
C/. Serpes, 1
Teléf. 682 35 74
28905 GETAFE