

# EL PROGRESO DE GETAFE

30 Ptas.

REPORTAJE-DOCUMENTO  
GETAFE, AÑO 2000

SALUD:  
LAS ALERGIAS

PSICOS:  
TIRA Y AFLOJA

DEPORTES: ENTREVISTA CON  
EL NUEVO «MISTER»  
DEL GETAFE

PRESUNTOS MALOS  
TRATOS EN UN  
COLEGIO DE GETAFE

SEGUNDA EPOCA/N.º 13/ABRIL 1989



Entre nosotros:  
JUAN BARRANCO

Entrevista con...  
JOAQUIN LEGUINA  
«El futuro de la zona sur  
está asegurado»

GETAFE NO TENDRA  
AEROPUERTO CIVIL

EXCLUSIVA: DENUNCIA JUDICIAL CONTRA REDOMERO

# Renault 19. Fuerza emergente.



# RENAULT



AUTOGETAFE, S. A.

## Además

### 5 EDITORIAL

### 11 GETAFE

- Mimar la vida
- Iniciativa descontaminante

### 15 LEGANES

- La Casa de las Brujas

### 20 SUCESOS

- Presuntos malos tratos

### 23 ECONOMIA

- Ayudas FEDER
- Relevo en CCOO.

### 26 CULTURA

### 29 DEPORTES

### 33 SANIDAD

### 37 PSICOS

### 38 CHISPAS DE LA VIDA

### 34 Entrevista con... JOAQUIN LEGUINA



## 18 Aterriza como puedas

Getafe no podrá disfrutar del aeropuerto civil y comercial previsto por **Eduardo Manga-da** en el documento estratégico para el sur de la región. Es quizá el «fiasco» más grande que han recibido las autoridades municipales desde que comenzara el año. Su inviabilidad no está totalmente descartada. Sin embargo, el proyecto no verá la luz por problemas no sólo técnicos sino, fundamentalmente, económicos. En un futuro, las autoridades regionales no han descartado que la base aérea pueda convertirse en un aeródromo civil; pero sólo en eso.

## 21 Denuncia judicial contra el sargento Redomero

**José Luis Mozo**, directivo de la empresa **Esbue Seguridad, S.A.**, afincada en Fuenlabrada, ha decidido ir a por todas al sargento de la policía municipal de Getafe, **José Angel Redomero**, por amenazas y coacciones en el juzgado decano de su localidad. Durante este mes de abril el juez encargado del caso, perteneciente al Juzgado de Leganés, decidirá (a la vista de las pruebas) si se abre o no sumario.

## 30 Félix Carlón, el nuevo «míster» del Getafe

**Félix Carlón** es desde marzo el nuevo entrenador del Getafe Club de Fútbol. Su juventud y sus ganas de trabajar son su carta de presentación. Le ha tocado sustituir a toda una institución: **Eduardo Caturla**, quien ahora se encarga de formar a los chicos del Salamanca. Félix Carlón comentó para **El Progreso** cuáles van a ser los pasos a seguir en lo que resta de temporada.

## 8 El Getafe del año 2000

Con la puesta en marcha de la Universidad y el comienzo de algunas importantes actuaciones urbanísticas, en los próximos meses empezará a definirse cuál es el Getafe que nos espera en el futuro. En estas páginas, el responsable local de urbanismo, Jesús Neira, comentó para **El Progreso** los proyectos y líneas de actuación que se emprenderán.

Problemas como la vivienda o la falta de una mejor comunicación interna pretenden ser abordados este año. Las ayudas del FEDER, así como las que vengan de la C.A.M., son fundamentales a la hora de poder solucionar cuestiones pendientes. Con todo y con eso Neira afirma que Getafe necesita 35.000 millones para quedar «terminado».

## 7 Entre nosotros: JUAN BARRANCO



**El Progreso de Getafe** no se hace responsable ni comparte, necesariamente, las opiniones y declaraciones vertidas en los artículos de sus colaboradores.

**EDITA:** Asociación Cultural Vivir en Getafe • **DIRECTORA:** Laura España Guisulpe • **COLABORADORES:** Nico Méndez, Ana Roldán, Arturo de la Cruz, Raúl Gamoral y Alfredo Duro • **SALUD:** Dr. Patricio Brochet • **PSICOS:** José de la Corte • **DIRECTOR DE PUBLICIDAD:** Carlos Bernal Collantes. Teléf. 682 64 54 • **FOTOGRAFIA:** Pablo Cabellos • **DISEÑO, MAQUETACION Y DISTRIBUCION:** Departamento propio • **IMPRESION:** Gráficas Getafe • **DEPOSITO LEGAL:** M. 2.640-1988 • **TIRADA:** 7.000 ejemplares.

# CARTAS AL DIRECTOR

## MI CONCIENCIA ME HABLO

Al no querer «Getafe Expres» publicarme lo que a continuación expongo, me he visto en la obligación de dirigirme a Vd. para, si lo considera oportuno, lo publique en su revista. Mi grupo de colaboradores y yo ya no trabajamos para la publicación anteriormente mencionada, motivado por lo expuesto en un principio. Se lo agradecemos de antemano.

Con asombro e indignación he leído en cierta publicación, un panfleto a modo de editorial, totalmente desafortunada y fuera de lugar.

Ellos son los menos indicados para escribir estas cosas, ya que, en sus armarios no caben las «chaquetas» que se han ido poniendo en el transcurrir de los años. Nosotros, que te conocemos muy bien, sabemos de sobra que estás obrando correctamente, demasiado correctamente para el temperamento que posees; no les hagas caso, sigue como siempre, al menos tú, te mantienes firme a tus ideales. Ellos, como te comento anteriormente, no saben donde poner tanto emblema como han utilizado. Deportivamente, no saben hablar de otra cosa que no sea el Getafe C.F. y el Atlético Getafe (respetuosísimas ambas instituciones y de las cuales tú también escribes). No dan para más, qué le vamos a hacer.

Seguro que en su vida no han echado un vistazo al diccionario, ¿por qué te digo es-

to? Porque no es que te autotitules periodista, es que lo eres. (Periodista: persona que escribe en los medios de comunicación, ya sea titulada o no).

Lo de «enano mental» me hizo mucha gracia. No te preocupes, aquí les podemos aplicar aquello de: «dime de lo que presumes y te diré de lo que careces».

Fíjate si son pelotilleros que se han dado por aludidos y te han contestado de una manera muy vulgar, escribiendo mentiras y falseando la verdad de lo que ocurrió en el «Patio de Caballos» de Las Margaritas. Déjalos, si son felices, que sigan adelante.

¡Ah!, antes de que se me olvide, el Pueblo (que es soberano entre otras muchas cosas), a cierto señor, en las últimas elecciones municipales, le dejó en pañales: el Pueblo no vota a los chaqueteros.

Para finalizar un consejo, mejor dicho, dos; a partir de ahora, haz dos cosas ante lo que puedan decir o escribir: 1.ª, el mejor desprecio es no hacer aprecio; y 2.ª, a palabras necias, oídos sordos.

Pedro Luis, cuando peor hablan de ti, es porque más te tienen en cuenta.

TU CONCIENCIA.

PEDRO LUIS ARIAS

Ex-redactor jefe de «Estadio Expres»

daz e hiriente cuando se trata de los otros, pero nunca la aceptan de ellos mismos. En ese saco podríamos ponerlos a casi todos. Creo que la mentalidad de la prensa local tiene que ir por ese camino. Espero que tengan a bien mi sugerencia. ¡Hasta otra y suerte!

MARIA JOSE VALLE

## QUEBRADEROS DE CABEZA

Me dirijo a ustedes porque quizá, desde esta sección, alguno me haga caso... Se lo digo por lo siguiente, me dirijo a diario por esa maravillosa autovía que va desde la carretera de Toledo hasta la de Andalucía. No me voy a meter con los semáforos de la base aérea, porque parece que ya no tienen remedio, pero sí creo que los getafenses tenemos derecho a transitar sin tener que hacer cola, diariamente, a primeras horas de la tarde a la altura de CASA.

No es que quiera meterme con los primeros sufridores del tema, como son los trabajadores de Construcciones y centrales, que parecen sólo estar preocupadas por justificar buenas o bonitas avenidas sin pensar a lo mejor en que antes habría que solucionar los accesos a fábricas como CASA. Eso sin mencionar la «chapuza» de valla separadora que han puesto en esa carretera. Parece increíble que uno tenga que irse casi al Cerro de los Angeles a dar la vuelta porque a algún «iluminado» se le ha ocurrido que la valla tenía que prolongarse a lo largo de toda la avenida.

No les estoy contando nada nuevo, sino todo lo contrario. Sólo espero que se reflexione sobre un problema que tienen más fácil solución que otros.

CARMEN LOPEZ HIDALGO

Las cartas dirigidas a esta sección deben ser lo más breve posible para que podamos publicar el máximo número de ellas. Sugerimos un máximo de 25 a 30 líneas de 60 pulsaciones cada una.

La dirección de EL PROGRESO DE GETAFE se reserva el derecho de condensarlas o recortarlas en función del número de cartas recibidas o de una excesiva extensión de las mismas. Las cartas han de enviarse a la calle Madrid, 12, 2.º C, a nombre de esta revista.



## Restaurante EL NORTE

### Cervecería-Marisquería

C/. Madrid, 20  
Teléf.: 695 70 23

GETAFE  
(Madrid)

## PUNTUALIZACION

He de rectificar, con cariño, a *El Progreso* el hecho de haberme puesto un cargo que no represento: presido el Consejo Asesor Nacional de Presencia Gitana, que no de Integración, como figuraba en el reportaje realizado en el anterior número. Espero tomen a bien esta puntualización y, aprovecho estas líneas para decirle a sus lectores que, al parecer, el agua ha vuelto a su cauce (respecto a la polémica surgida en el Sector III que involucró a mi gente con supuestos robos). Espero que las cosas se queden como están, ya que en Getafe nunca ha existido el racismo y para mí sería doloroso hacer declaraciones en sentido contrario. Un saludo.

CARLOS HEREDIA

## PLANTAR ARBOLES

Me gustaría creer que iniciativas como la de plantar árboles, con motivo del pasado día forestal mundial, puedan tener futuro en una población como la nuestra, en donde las zonas de oxígeno y arbolado brillan por su ausencia. Bien es cierto que se han construido algunos parques y, dicen, que el de La Alhóndiga en el Sector III, será el pulmón de Getafe. Por ahora, tan sólo tiene una zona ajardinada y un lago, aunque agradables, bastante mal cuidados. Además, otras zonas ya existentes, como el Parque de San Isidro, y me dejo alguno que otro, producen más bien una sensación penosa. ¿No creen que antes de plantar árboles hay que cuidar los ya existentes...?

PATRICIA CIFUENTES

*La Terraza  
del  
Duque*

RESTAURANTE

PARQUE DE AHUMADA  
VALDEMORO

# El cuento de la lechera

**E**L revés del aeropuerto regional-comercial para Getafe ha sido, en parte, sustituido por esa excelente noticia que recibió la zona sur (por lo menos parte de ella) el pasado 9 de marzo, con nuestra inclusión en el **Fondo Europeo de Desarrollo Regional (FEDER)**. De esta forma, Getafe, Leganés, Alcorcón y Móstoles podrán disfrutar junto a las otras poblaciones del corredor del Henares de esos aproximadamente 3.000 millones de pesetas que, durante tres años, donará la Comunidad Económica Europea para las zonas en declive industrial. Sumado a esta «lotería» hay que añadir que, por fin, la Asamblea Regional madrileña ha dado su visto bueno para que este área de la región se vea favorecida con los miles de millones que, desde 1989 a 1991, vendrán al sur gracias al **Plan Trienal de Inversiones de la CAM**.

**P**ERO, si esas inyecciones económicas son importantes y necesarias para el desarrollo económico y social del sur, también lo son proyectos como el «**frustrado**» aeropuerto, al que se le ha dicho que no. Después de casi tres semanas, al analizar la desafortunada noticia, se pueden ver las cosas con más claridad. Por un lado, las autoridades locales —con el alcalde al frente— han dicho que había falta de «**voluntad política**». Por otro, los responsables regionales con **Mangada** y **Leguina** a la cabeza, han querido quitarle hierro al «**fiasco**», manifestando que el aeropuerto no era tan importante, y que sí lo es la Universidad.

**L**OS políticos que nos gobiernan en la Comunidad Autónoma de Madrid tienen una «**manera extraña**» de desmentirse: el aeropuerto regional o nacional comercial fue planteado en el documento del **Plan Estratégico** como un eje fundamental... y, si no se lo creen, que consulten lo que firmaron en su día por escrito en el citado documento. Cierto es que existe un informe en el que se demuestra las dificultades o problemas que tiene la actual base militar getafense para su reconversión en aeropuerto civil. Sin embargo, el estudio **tampoco descarta** totalmente su viabilidad. Lo que sí parecen del todo inviables son esos miles de millones que harían falta para que, además de voluntad política, se pudiera encargar un estudio (detallado y no previo) sobre las instalaciones de la base militar, a fin de poder determinar la viabilidad de un segundo aeropuerto civil en la región.

**P**ERO, claro..., «**¡con la iglesia hemos topado!**». Porque hablar de un segundo aeropuerto civil implica muchas cuestiones (arreglar el tema de Torrejón, alcanzar un acuerdo entre los partidos políticos para que el aeropuerto se instale en la zona, que Defensa lo contemple y, además, que el MOPU y la Dirección General de Carreteras se acuerden «**de una puñetera vez**» de invertir en el sur). Si **Eduardo Mangada** sólo quería un aeródromo al estilo de Cuatro Vientos —que sí parece viable para nuestro municipio— podía haberlo dicho desde un principio. Con razón el consejero de política territorial matizaba tanto a la hora de definir el futuro aeropuerto getafense.

**P**ORQUE si **Eduardo** tuvo su culpa «**por precipitado**», también la ha tenido el alcalde, **Pedro Castro**, ya que ha actuado como «**la lechera**» del famoso cuento. No solamente se ha hecho añicos el cántaro, sino que él mismo ha comprobado que no tenía leche en su interior, aunque también es verdad que si no se presiona a las distintas administraciones no se termina con éxito el proyecto. Nadie discute la validez que tiene el Sr. Castro para conseguir —cual gallo de pelea— sus proyectos en la CAM. Pero en este caso le han metido un gol por la escuadra. Y no sólo a él sino también al presidente Leguina, quien tres meses atrás manifestaba ilusionado (en Valdemoro) que el aeropuerto de Getafe era casi una realidad.

# FIAT

**LORENZO SALCEDO, s. a.**  
**Concesionario Fiat**

LE OFRECEMOS MAS DE 200 COCHES DE OCASION.  
UNA GAMA COMPLETA CON TODAS LAS MARCAS,  
TOTALMENTE REVISADOS Y GARANTIZADOS.  
Y, LO MAS IMPORTANTE: CON LOS PRECIOS MAS  
BAJOS DE TODO EL MERCADO

VENGA A COMPROBARLO A  
NUESTRAS INSTALACIONES

**LORENZO SALCEDO, s. a.**  
**Concesionario Fiat**

Ctra. Toledo, km 14,500  
TELEFONO: 681 62 63  
GETAFE (MADRID)

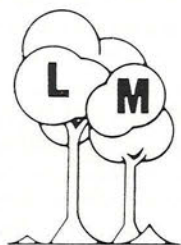

## Complejo

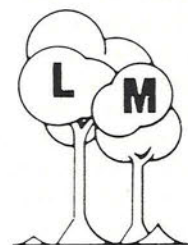

# LAS MORERAS

- RESTAURANTE
- SALONES PARA BODAS Y COMUNIONES
- SALON PRIVADO PARA COMIDA DE EMPRESAS
- CAFETERIA PUB
- AMPLIAS TERRAZAS
- **GASOLINERA**

**AMPLIO  
APARCAMIENTO  
GRATUITO**

***Calle Madrid, 143 antiguo (final)***  
 Junto aparcamiento de Renfe en Las Margaritas  
***Teléf.: 696 21 75 GETAFE***

## El 92 ya ha comenzado

**D**ESPUES de Atenas, Florencia, Amsterdam y Berlín, Madrid, inmersa como está en el circuito de las grandes ciudades europeas, podía aspirar por derecho propio a la designación como Capital Europea de la Cultura. Con la alegría que nos produjo el nombramiento, por el reconocimiento implícito que éste suponía, asumimos una responsabilidad trascendental: lograr que el 92 suponga un fortalecimiento del engranaje cultural y no se quedara sólo en el simbolismo de una fecha.

Tres ciudades españolas —Barcelona, Sevilla y Madrid— han aceptado gustosas el «reto europeo». Las tres celebrarán acontecimientos culturales o íntimamente ligados con este mundo, en una fecha con grandes connotaciones históricas tanto para nosotros, los españoles, como para esa vasta comunidad a la que con frecuencia hemos servido de intermediarios en su diálogo con Europa. Me estoy refiriendo a Iberoamérica. Porque, si es cierto que la capitalidad cultural pretende afianzar la concepción europeísta, poner una piedra más en su tradicional hegemonía, justo en un momento en el que ésta parecía diluirse, también lo es que España abrió hace quinientos años una corriente de doble dirección, transmitiendo el palpitar del viejo al nuevo continente y haciéndose eco, a la vez, de la riqueza artística, humanística y cultural de éste.

**P**OR estos motivos en 1992 Madrid, además de ser mosaico amplio de la entidad de los pueblos europeos, habrá de ser también puente firme con la comunidad iberoamericana en el marco cultural, único en el que existe un lenguaje común para reforzar vínculos y superar diferencias.

Madrid está doblemente cualificada para representar tan relevante papel. Y lo está tanto por gozar de un pasado hegemónico, decisivo para la formación de la Europa actual, como por haber recuperado y revitalizado su propia identidad tras la instauración del sistema democrático en nuestro país. En poco más de diez años ha pasado de la marginación a convertirse en centro aglutinador de las corrientes mundiales en el ámbito cultural, gracias a la ampliación de sus espacios culturales y a su particular modo de «hacer» cultura.

De aquí al 92 Madrid sufrirá una transformación en su fisonomía reforzando esa infraestructura que ya tiene. A la recuperación del casco histórico, la creación del

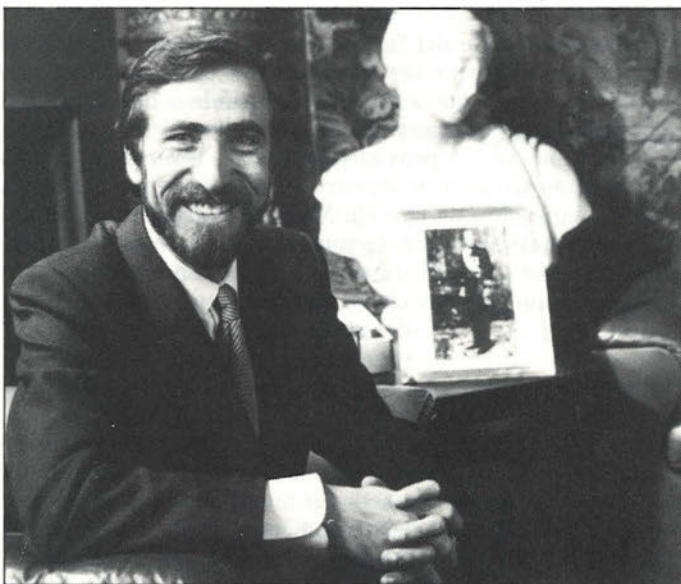

«De aquí al 92, Madrid creará casi 100.000 metros más de espacios culturales para dar respuesta a la creciente demanda de sus ciudadanos.»

Centro de Arte Reina Sofía o del Centro Cultural de Conde Duque o las dotaciones a los distritos —centros culturales, deportivos, bibliotecas para paliar las diferencias de la geografía madrileña— se unirán casi 100.000 metros más de espacios culturales para dar respuesta a la creciente demanda de sus ciudadanos y al desafío europeo.

El Campo de las Naciones, los nuevos Recintos Feriales, el Circo estable situado en el Puente de Vallecas, el Museo de la Ciencia y de la Técnica y el de esculturas

al aire libre, que se ubicará en el Parque Tierno Galván, componen una lista de proyectos que demuestran una vez más que Madrid es consciente de sus necesidades y que su imaginación es viva a la hora de encontrar soluciones.

**P**ero los esfuerzos se dirigen también hacia la infraestructura viaria, que es necesario ampliar para mejorar las comunicaciones. En este sentido se encuentran las autovías IV y V, el estudio de los enlaces ferroviarios de alta velocidad, la comunicación con el aeropuerto de Barajas o la creación del Pasillo Verde Ferroviario que, enterrando las vías de ferrocarril que aún discurren por la superficie, recuperará espacios para la convivencia, al tiempo que dará un gran auge a distritos como el de Arganzuela. Será el Consorcio, recientemente creado por el Ministerio de Cultura, la Comunidad Autónoma y el Ayuntamiento, el encargado de organizar y coordinar todas las actividades.

Creo sinceramente que la iniciativa ha de partir de todos porque los cauces que se creen ahora sobrevivirán al 92 y redundarán en beneficio de toda la colectividad que abarca la región de Madrid. Hay que pensar que en esa fecha, Madrid será no sólo el exponente de sí misma, sino el reflejo de la realidad cultural que vive España, proyectada hacia Europa.

**JUAN BARRANCO**  
Alcalde de Madrid

### PERSONAL E INTRANSFERIBLE

Juan Barranco, 41 años, casado y con dos hijos. En la actualidad es alcalde de Madrid, cargo que desempeña desde 1986 tras el fallecimiento de «El viejo profesor» Barranco nació en un pueblo de Jaén un 13 de agosto de 1947. Seis años más tarde se trasladó a Madrid. Su primer trabajo le llevó a la Bolsa de Comercio. A los 18 años ingresaría en la banca hasta que fue elegido diputado por Madrid en 1977. Su ingreso en el PSOE data de ese mismo año, tras los acuerdos alcanzados con los socialistas y el partido del que era co-fundador: Convergencia Socialista de Madrid.

Dicen de él que es un hombre serio y afable. La cualidad que más admira Juan Barranco es la sencillez. Entre sus gustos y aficiones se hallan la bicicleta, los paseos y la lectura. Sus «vicios» confesados son el mus y jugar al fútbol.

## El Getafe del año 2000

Hablar del Getafe del futuro supone hablar del Getafe de los próximos años. Este año 89 puede ser decisivo para el desarrollo y crecimiento local. Sin embargo, habrá que esperar como mínimo una década para que los cambios y transformaciones previstas se palpén en el ritmo cotidiano. Con la puesta en marcha, en los próximos meses, de diversos proyectos de importancia podremos vislumbrar nuestro futuro: la remodelación del casco antiguo, la peatonalización de la calle Madrid y alrededores, el inicio de los primeros cursos universitarios, la terminación de accesos y comunicaciones varias y del hospital, así como el «lavado de cara» a polígonos como el de Los Angeles o El Rosón, son algunas claves sobre las que hoy se asienta la acción urbanística del gobierno municipal socialista.

El Plan General de Ordenación Urbana (PGOU) de Getafe aprobado en 1986 y sobre el que ya se han realizado importantes modificaciones para acoplarlo a las nuevas necesidades de la población, sigue siendo la base del cambio que sufrirá nuestro municipio. No obstante, de poco sirve la planificación urbanística si ésta no viene acompañada de las ayudas precisas. Los

**«Vamos a plantearle a la CAM la necesidad de poner en marcha unas 2.000 viviendas de carácter público.»**

responsables de Urbanismo cifran en la nada despreciable suma de 35.000 millones de pesetas el acabado de Getafe.

Las diversas administraciones han comenzado a comprender que las inyecciones económicas son vitales para esta zona y, por ende, para una localidad como la nuestra que sigue siendo el motor industrial del sur de la región. Proyectos como el Plan Estratégico, el Trineal (cuyo retraso mosquea a las autoridades locales) o las subvenciones que se recibirán de la CEE a través del Fondo Europeo de Desarrollo Regional (FEDER), permiten olvidar tragos «amargos» como la frustrada idea del aeropuerto civil y comercial.

Jesús Neira, concejal de Urbanismo getafense, se sitúa desde que comenzó su mandato en el centro de la polémica. Asociaciones vecinales, comerciantes, empresarios o partidos políticos desapruaban, a menudo, su gestión. Parece tenerlo asumi-

do y no le molestan las críticas, siempre y cuando no sean malintencionadas.

Para Jesús Neira, «el Getafe de los próximos años se asienta en varios ejes, que se pueden ir modificando en función de los equipamientos previstos. En la planificación de lo que será el Getafe del futuro tendrán una incidencia fundamental la Universidad, cuyas repercusiones ya se están estudiando, la infraestructura sanitaria con el apoyo indiscutible del Hospital Central, así como la red viaria (eje del Culebro) y el sector terciario. Estas actuaciones, que se van a realizar, ya definen el Getafe del año 2000».

Getafe continuará siendo una zona eminentemente industrial. En la actualidad, las industrias ubicadas en nuestro término municipal ocupan una extensión de 2.000 metros cuadrados. Para los próximos años está previsto que se cuatriplique esta superficie, pasando de 2.000 a 8.000 metros cuadrados.

En opinión del responsable local de Urbanismo, el tipo de industria que se asentará en Getafe «será no sólo pequeña sino también fuerte, tendremos empresas de tecnología avanzada en el polígono de Los Olivos como en el de San Marcos. También se desarrollará la industria relativa al almacenaje y a la distribución».

### MAS VIVIENDAS DE PROMOCION PUBLICA

En otro orden de cosas, uno de los problemas que más preocupa no sólo a las autoridades sino, sobre todo, al ciudadano de a pie es la vivienda. Qué duda cabe que los precios del suelo y la vivienda en Getafe son, en parte, alarmantes. Para ello, los responsables locales tienen contempla-

do que paralelamente al crecimiento industrial se desarrolle el de las viviendas hasta situarse en torno a unas 50.000 (hoy, nuestra localidad cuenta con unas 38.000).

La estrategia que se persigue pretende consolidar, por un lado, la población de Getafe en torno a los 170 o 180.000 habitantes. Por otra parte, se piensan construir

**Según el concejal de Urbanismo, «la zona de Ericsson se convertirá en un importante sector terciario entre este año y el próximo...»**

del orden de 3.000 a 4.000 viviendas más entre Perales del Río, El Bercial y el casco antiguo, fundamentalmente. Al respecto Neira apuntó «vamos a plantear a la CAM la necesidad de poner en marcha unas 2.000 viviendas más de carácter público. Se trata de ampliar la negociación que efectuamos en estos momentos, de unas 1.000 viviendas, para las zonas de Las Margaritas, Juan de la Cierva, El Bercial y Perales. Además queremos llegar a acuerdos con cooperativas estableciendo con ellas las condiciones. Esperamos que para el 90, o poco más, esto sea una realidad, dado que existe una fuerte demanda».

Al igual que ocurre en otras poblaciones madrileñas, el Ayuntamiento quiere intervenir cada vez más en el tema de la vivienda con el fin de frenar la especulación y el precio desorbitado impuesto por las



constructoras que, por ahora, no tienen fuertes competidores «públicos».

## MEJORAR LA COMUNICACION INTERNA

Si deseamos una población moderna, con rápidas comunicaciones y buenos equipamientos, se ha de solucionar cuanto antes la propia comunicación interna del municipio. Este es un viejo problema que aún se encuentra sin solucionar. «No es nuevo para nadie, ya que partimos de una realidad: Getafe está mal, o peor, diseñado. Arrastramos —a Juicio de Jesús Neira— errores pasados. Estamos funcionando con un plan genral que sólo tienen tres años de vigencia.»

En función de las previsiones marcadas tendría que hablarse de dos importantes actuaciones que mejorarán la cara interna de la ciudad. En primer lugar, una de las primeras medidas conlleva la prohibición de licencias en zonas específicas del pueblo.

La meta a perseguir es la recuperación del casco antiguo, fuertemente peatonal y en el que se incluirán grandes equipamientos comerciales, culturales y de ocio.

Otra de las medidas que se pretende llevar a cabo se basa en hacer más factible el circuito interno. A tal fin se ha encargado un estudio de tráfico que, previsiblemente, contemplará la apertura de nuevas calles, el cierre de otras, así como el derribo de edificaciones. Esta es, quizá, una de las realidades insalvables de nuestra población.

Por lo que respecta a las comunicaciones externas, Jesús Neira dijo que «se rea-

lizarán en la parte norte una autopista de cuatro carriles y por el sur, se harán otros cuatro. A ello hay que sumarle los desdoblamientos de las carreteras de Andalucía y Toledo, con lo que obtendremos un buen nivel de circuitos radiales, fácil comunicación, así como de transporte. Para ello contaremos con una pieza fundamental: el intercambiador de Renfe y la construcción de un tercer apeadero. La zona de Ericsson se convertirá en un importante sector terciario entre este año y 1990, ocupando una extensión de unos 20.000 metros cuadrados».

Dotar de equipamientos e infraestructura básica a los barrios de Getafe es otro de los objetivos marcados desde esta concejalía. Los proyectos están ahí, asegura el responsable de Urbanismo. Sin embargo, la realidad demuestra que los barrios más cercanos del centro están mejor equipados que los de la periferia. Jesús Neira explicó al respecto que se va a realizar un gran esfuerzo para poder culminar esas actuaciones pendientes en las distintas barriadas de Getafe. «Para este año —añade Neira— tendremos los centros cívicos de La Alhóndiga, San Isidro, El Bercial y el Sector III. En cuanto a equipamientos deportivos, vamos a ultimar los de Juan de la Cierva y el Sector III, así como otros pequeños polideportivos en El Bercial, fundamentalmente, Juan de la Cierva y Las Margaritas.» No obstante, otros proyectos más inmediatos en el tiempo son la peatonalización de la calle Madrid y alrededores, así como la construcción del nuevo ayuntamiento, cuyas obras comenzarán el próximo mes de mayo.

**Para los próximos años está previsto que se cuatriplique la superficie industrial en Getafe, que pasaría de 2.000 a 8.000 metros cuadrados.**

Mientras la calle Madrid tiene un plazo de ejecución de ocho meses, el nuevo ayuntamiento tardará dos años.

Finalmente, el problema de los polígonos industriales es otra asignatura pendiente. En polígonos como el de Los Angeles ya ha comenzado a abordarse su problemática, de hecho se ha puesto en marcha. En estos días se ha negociado, además, el acuerdo con los empresarios de El Rosón, quizá el peor polígono de la localidad, cuyo estado hoy día es deplorable. Para cerrar la negociación se ha establecido que los empresarios paguen una cantidad para su remodelación y el Ayuntamiento se hará cargo del resto.

Estos son, en líneas generales, los proyectos que permitirán relanzar a Getafe en los próximos años. El concejal de Urbanismo considera imprescindible, el apoyo económico de las otras administraciones, «la propuesta de financiación que necesita Getafe la hemos realizado al FEDER y la CAM. Para dejar Getafe acabado hacen falta del orden de 35.000 millones». Casi nada.

**La peatonalización de la Avda. de las Ciudades, el desdoblamiento de la carretera Getafe-Villaverde, el apeadero de Renfe y la recuperación del recinto ferial son actuaciones necesarias.**



**Problemas que requieren solución apremiante: las galerías de La Alhóndiga y de Las Margaritas, el arreglo de la glorieta del mismo nombre, el cambio de la vieja red de agua y el traslado de la colonia militar.**

# LA ALTERNATIVA



## ESTA EN TUS MANOS...



DELEG. MEDIO AMBIENTE  
AYUNTAMIENTO DE GETAFE



## Mimar la Vida

«Cuida un árbol para la vida» fue el slogan que caracterizó la plantación de cerca de 2.500 árboles el pasado día 17 de marzo en Getafe. El motivo de tal evento no fue otro que la conmemoración, por primera vez, del Día Forestal Mundial en nuestra localidad. La masiva plantación de árboles y arbustos, auspiciada por la Agencia del Medio Ambiente y la concejalía de este área del Ayuntamiento getafense, contó con la masiva participación de escolares y entidades locales. De los 2.500 árboles, unos 1.500 fueron plantados en macetas y repartidos entre los chavales que acudieron a la cita. José Luis Rivas, delegado de la concejalía del medio ambiente, explicó a *El Progreso* que «con esta iniciativa se pretende que el crecimiento de estos pequeños árboles se realice en los colegios. Serán los chavales de los colegios quienes, durante un año, hagan su seguimiento. De esta forma, esperamos que el año que viene esas 1.500 macetas pasen de pequeño árbol a casi árbol, y serán éstos los que se plantarán de nuevo durante la celebración de este día».

Esta medida pretende, a juicio de sus organizadores, sensibilizar y educar tanto a los escolares como a los ciudadanos en el papel que tienen los árboles y los bosques en nuestras vidas, así como en el desarrollo de una ciudad. Los niveles de contaminación y la falta de «verde» en nuestros pueblos preocupan no sólo a las autoridades sino también al conjunto de los madrileños. Quizá, por esta razón, celebracio-

nes de este tipo cuentan con la simpatía y apoyo popular. Es necesario, pues, que se mantengan y, sobre todo, que estos cuidados no se dediquen una vez al año sino que se trasladen a nuestra vida cotidiana.

Para ello, tanto la CAM como el Ayuntamiento de Getafe han decidido realizar cada año la plantación de otros 1.500 arbustos, que permitirán que otros chavales de la localidad aprendan a cuidar y seguir el crecimiento de los árboles.

Amén de la participación infantil y juvenil, también destacó el pasado 17 la cooperación de las fuerzas sindicales (UGT y CC.OO.), cuyos representantes plantaron un centenar de árboles entre la carretera de Andalucía y el polígono de Los Angeles. El concejal de Medio Ambiente, José Luis Rivas, comentó a esta revista que «ha sido una labor conjunta de tres delegaciones (servicios generales, escuela taller (OPI) y participación ciudadana), y creemos que el resultado ha sido bastante aceptable».

El tradicional día del árbol, tan devaluado en los últimos tiempos, ha dado paso (a partir de ahora) a esta peculiar campaña de sensibilización medioambiental. Para este concejal ha resultado una experiencia muy positiva «... agradecemos a la Agencia de Medio Ambiente que, por primera vez, esta positiva y grata experiencia se haya desarrollado en Getafe, ciudad que tiene problemas de contaminación debido a su crecimiento industrial y que tan sólo cuenta con 25.000 árboles. Nos alegramos, en suma, que hayan mirado

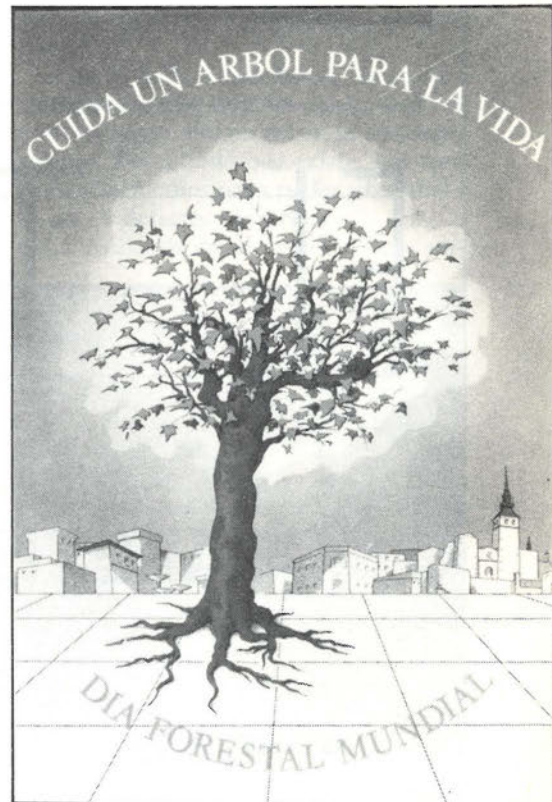

para el sur, esperemos que este reflejo cunda en otras consejerías de la CAM, no sólo en la encargada de temas medioambientales...». Una de cal y otra de arena para las autoridades regionales, fruto de los «encontronazos» habidos durante el pasado mes de marzo.

La publicidad de  
El Progreso de Getafe  
es una inversión rentable

**EL PROGRESO DE GETAFE**

Departamento de Publicidad  
Teléfono 682 64 54

## Complejo LAS MORERAS

Sábado, 8 de abril

GENTE DE ANDALUCIA

Sevillanas

Calle Madrid, 143 antiguo (final)

Sábado, 15 de abril

LOS MONCADA

Rumbas

Teléf.: 696 21 75 GETAFE

# HORNO DE LEÑA

EL TOSTÓN

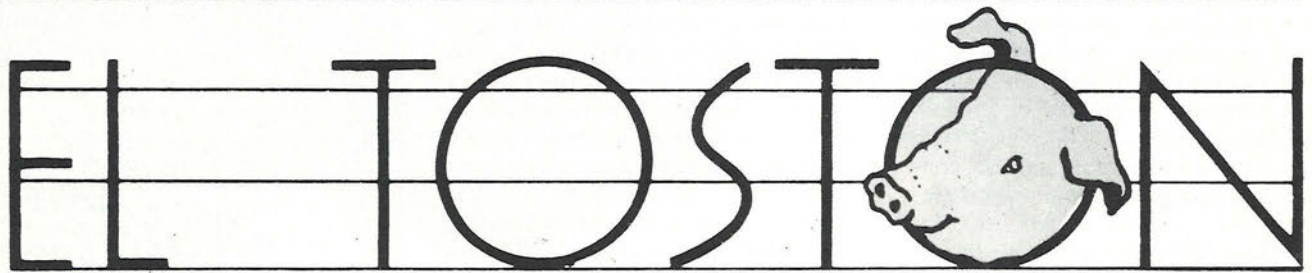

**CAFETERIA • RESTAURANTE**

- **BODAS**
  - **COMUNIONES**
    - **BANQUETES**
      - **REUNIONES DE EMPRESA**

Cena-Espectáculo: **VIERNES Y SABADOS**

Carretera de Madrid-Toledo, Km. 9,300 • Apartado de Correos 158  
Teléfono 682 82 62 - Extensión 247

## Iniciativa descontaminante en Getafe

Los responsables regionales parecen haberse dado cuenta que los niveles de contaminación registrados en nuestra comunidad son, de entrada, preocupantes. Pero si la contaminación es un hecho asociado inexcusablemente a la vida del madrileño en la capital, en las ciudades de la periferia también ésta ha hecho acto de presencia. De todos es conocida la preferencia que tienen las industrias «negras» o contaminantes para instalarse en el sur de nuestra región. Las industrias químicas, de plásticos, metal, etc... son características del sur, mientras que en el norte predominan las denominadas «blancas». Ante esta realidad, difícil de ocultar, la Agencia del Medio Ambiente ha elaborado un plan de saneamiento atmosférico cuya primera fase ya ha comenzado.

El primer municipio elegido para esta experiencia ha sido Getafe, que cuenta desde el pasado mes de marzo con una estación de control de la contaminación atmosférica, ubicada junto al colegio público Rafael Pazos Pría. Además de la ya instalada en nuestra localidad, a cuya inauguración acudió el presidente regional Joaquín Leguina, otras tres se sitúan en Leganés, Alcobendas y Alcalá de Henares, como parte del primer ciclo o fase inicial. Según explicó a *El Progreso* José Luis Rivas, responsable local del medioambiente, «nuestra estación de control es la primera de una serie de estaciones que integrarán la red de vigilancia y control que cubrirá, dentro de un año aproximadamente, toda el área metropolitana...». Otras dos fases seguirán a la primera. En la segunda se llevarán a cabo las estaciones de Alcorcón, Móstoles y Fuenlabrada. Y, en la tercera y última, se construirán otras ocho, a fin que quede concluida la red en

1990; al menos esas son las previsiones de la CAM.

Este plan va a significar la extensión a toda la comunidad de la red de control con la que, hasta ahora, el Ayuntamiento madrileño puso en marcha en la capital. Fuentes de la Agencia de Medio Ambiente confirmaron a esta revista que «esta red será modernizada y adecuada a las nuevas necesidades en materia de medición del hecho contaminante. De esa forma se podrá consolidar una política adecuada

contaminantes. Estos sirven de base para el desarrollo de modelos de difusión y predicción que permitirán averiguar con suficiente antelación los episodios contaminantes.

A juicio de José Luis Rivas, «lo importante, como dijo Leguina, no es tanto el control como que no exista la contaminación. Pero, dado que existe, hay que poner los medios para poder prevenirla o, en su defecto, atajarla».

La instalación de esta estación viene ava-

**Este tipo de estaciones están protegidas por una cabina de acero blindada y su funcionamiento es totalmente automático.**



que frene este problema en la región madrileña, para lo cual contamos con la participación de otras administraciones, caso del Ministerio de Obras Públicas y urbanismo (MOPU), que se encargará de financiar la red de vigilancia que se instala».

El aparato mediador de los índices de contaminación cuenta con analizadores de contaminantes atmosféricos y sensores meteorológicos que suministran los datos necesarios para el estudio del foco o focos

lada por dos hechos significativos. Según José Luis Rivas, «por un lado, se ha debido a las buenas relaciones que mantiene el Ayuntamiento con la Agencia del Medioambiente. Y, por otro, se da la circunstancia de que nuestra zona necesita en materia medioambiental bastante más atención que otras. Prueba de ello lo tenemos con el tipo de industrias instaladas en el sur, en su mayoría negras. Hecho que conlleva el peligro constante de la contaminación».

### JESUS CARMELO, EN ALZA

Jesús Carmelo Esteban, responsable del PP en Getafe, está en alza. Así lo prueba su reciente nombramiento como coordinador de este partido en el suroeste de Madrid. El nuevo cargo le permitirá coordinar, con el aparato del partido, la labor que están realizando en los distintos municipios. Diecisiete localidades, entre ellas las de la zona sur (a excepción de Pinto), estarán bajo la batuta de Carmelo Esteban, tanto a nivel de acción municipal como de política de partido.

En declaraciones efectuadas a esta revista, el flamante coordinador manifestó que «mi función no consiste tanto entrar en la problemática de cada municipio, en dar directrices, sino más bien en supervisar que el partido funcione en los municipios que ya está implantado y estabilizado».

Para este mes de abril está previsto que se lleve a cabo la primera reunión formal de Jesús Carmelo con sus homólogos de la zona.

### «APROBADO» PARA LA UNIVERSIDAD

Sus señorías, tal y como estaba previsto, dieron su aprobado al proyecto de Ley de creación de la Universidad Carlos III el pasado 16 de marzo en el Congreso de los Diputados. De todas las enmiendas presentadas sólo prosperó la del grupo centrista que planteó la necesidad de ampliar la representación del Consejo de Administración de la Universidad a dos miembros más, elegidos por los plenos de Getafe y Leganés. Con esta propuesta este órgano pasará de siete a nueve miembros.

Esta es, sin duda, una buena noticia para la zona sur y para Getafe. De ella han tomado buena nota las autoridades regionales, como lo demuestran las continuas idas y venidas para inspeccionar las «obras universitarias». Primero Lissavetzsky y Mangada, luego Joaquín Leguina. Todo parece indicar que la Comunidad Autónoma Madrileña no quiere dar más pasos en falso en lo que se refiere a la zona sur, sobre todo después del chasco del aeropuerto.

# AYUNTAMIENTO LEGANES

## CONVOCATORIA DE SUBVENCIONES PARA ASOCIACIONES Y COLECTIVOS DEL MUNICIPIO

El Ayuntamiento de Leganés, a través de sus diferentes Delegaciones, abre el plazo para la solicitud de subvenciones destinadas a financiar proyectos y actividades de carácter social, según lo aprobado por el Presupuesto Municipal para este año.

### SUBVENCIONES CONVOCADAS

#### CULTURA:

Dirigidas a entidades culturales de ámbito local.

**Objeto:** Proyectos culturales no incluidos en otras Delegaciones.

**Plazo:** Un mes a partir de esta publicación.

Para presentación de proyectos, consulta de las bases o mayor información, dirigirse a la Delegación de Cultura y Participación Ciudadana (Plaza de España, 1, 1.<sup>a</sup> planta).

#### DEPORTES:

Dirigidas a entidades deportivas y vecinales.

**Objeto:** Actividades deportivas de carácter social.

**Plazo:** Del 3 de abril al 5 de mayo.

Para presentación de proyectos, consulta de las bases o mayor información, dirigirse a la Delegación de Enseñanza y Deportes (C/. la Fuente, 2, 1.<sup>a</sup> planta).

#### CONSUMO:

Dirigidas a asociaciones o entidades que realicen actividades relacionadas con el tema de consumo.

**Objeto:** Iniciación, mantenimiento e innovación de programas de formación de los consumidores.

**Plazo:** Un mes a partir de esta publicación.

#### MUJER:

Dirigidas a asociaciones de mujeres y entidades que tengan vocalía de la mujer.

**Objeto:** Programas de promoción de la igualdad y formación para el trabajo de la mujer.

**Plazo:** Un mes a partir de esta publicación.

Para presentación de proyectos, consulta de las bases o mayor información en relación a la subvención de Consumo y Mujer, dirigirse a la Delegación de Salud y Consumo (C/. La Fuente, 2, 1.<sup>a</sup> planta).

#### JUVENTUD:

Dirigidas a asociaciones, colectivos y entidades juveniles.

**Objeto:** Proyectos de interés juvenil, encaminados al fomento del asociacionismo, prevención de drogodependencias, ocio y tiempo libre, actividades de animación e infraestructura de grupos.

**Plazo:** Un mes a partir de esta publicación.

Para presentación de proyectos, consulta de las bases o mayor información, dirigirse a la Delegación de Juventud (C/. Hernán Cortés, Centro «Santiago Amón»).

#### SERVICIOS SOCIALES:

Dirigidas a asociaciones de carácter social.

**Objeto:** Programas de integración social y apoyo al asociacionismo de colectivos marginados.

**Plazo:** Un mes a partir de esta publicación.

Para presentación de proyectos, consulta de las bases o mayor información, dirigirse a la Delegación de Servicios Sociales y Fomento de Empleo (C/. La Fuente, 2, 1.<sup>a</sup> planta).

Para acceder a todas las subvenciones antes relacionadas, es requisito indispensable, como ya es habitual, que las entidades o asociaciones solicitantes se encuentren inscritas en el Registro Municipal de Asociaciones o que, habiéndolo solicitado, estén en período de tramitación para su inscripción.

\* EN LAS SUBVENCIONES CUYO PLAZO COMIENZE A PARTIR DE ESTA PUBLICACIÓN, SE CONSIDERARA COMO FECHA INICIAL EL 1 DE ABRIL, CONTANDO UN MES A PARTIR DE ESE MOMENTO.

Setenta chavales se encargan del proyecto

## Rehabilitar la «Casa de las Brujas»

«Casa de las Brujas», «Cebadero», «Casa de Labranza» son algunos de los nombres por los que se conoce a un viejo edificio, ubicado en la carretera de Getafe que, desde primeros de marzo, rehabilita la Escuela-Taller de Leganés. Un profundo lavado de dos años y medio para hacerla más acorde con las necesidades actuales de la ciudad. En el recuerdo permanecen aquellos días en que sus muros reflejaban la rica vega huertana que otrora fuera el orgullo de Leganés y, otros, no tan lejanos, en que la consulta que pasaba allí una curandera motivó que la superstición popular trocara su nombre por el de «Casa de las Brujas».

Se mantendrá la actual fachada, mientras que los edificios interiores y el patio serán remodelados, respetando al máximo su estructura. Así, por ejemplo, los transversales internos, utilizados en su día como cebadero de cerdos, se conservarán abovedados: uno como biblioteca y el otro como sala de exposiciones. El gran patio se convertirá en el centro mismo de la concepción global de su futuro uso: un lugar de encuentro para las regiones. El brocal del pozo será mudo testigo de las actuaciones, ferias y demostraciones gastronómicas que harán «los venidos de lejanas tierras», especialmente andaluces, extremeños y salmantinos. En el proyecto también figura un gran escenario, un restaurante y varias salas de ensayo.

Como explicó el concejal de Servicios Sociales y Fomento de Empleo, Antonio Sánchez, «no es que allí vayan a tener

Proyecto global de rehabilitación de la Casa de las Brujas realizado por la Escuela Taller de Leganés.

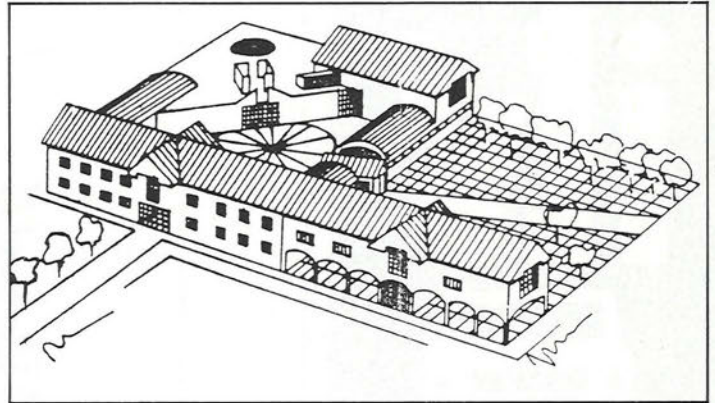

sus sedes las casas regionales», más bien se pretende crear un marco idóneo, «como el que ya existe», para reflejar el complejo mosaico que configura la población de este municipio.

La recuperación de la «Casa de las Brujas» la realizan los 70 chavales, entre 16 y 25 años, que consiguieron superar los cinco primeros meses de formación teórica en la Escuela Taller. El proyecto, cuya finalización está prevista para el año 1991, será financiado conjuntamente por el INEM y el Ayuntamiento. El primer organismo aportará 500 millones para la formación y los salarios, en tanto que la ayuda municipal se colocará íntegramente por encima de los 86 millones de pesetas.

En el mismo se incluye también la construcción, en el ala derecha, de un edificio de dos plantas para igualarlo a la altura que tiene la fachada principal de la casa de labranza. La parte inferior será un paseo con

branza. La parte inferior será un paseo con arcos y la superior albergará toda la infraestructura de apoyo al museo de esculturas al aire libre, con el que colindará.

Según Antonio Sánchez, el haber encargado este trabajo a la Escuela-Taller supone «matar dos pájaros de un tiro: se reconstruye el edificio y se forma a los jóvenes en un oficio con mucha demanda en el mundo del trabajo».

Los chavales están divididos en grupos de albañilería, fontanería, electricidad y carpintería. «Sin embargo —indicó a El Progreso el director de la entidad, Manolo Blanco— a la hora de trabajar, todos colaboran en todo; unos como entendidos y otros como peones».

Estos días, chicas y chicos se afanan por limpiar el interior de la «Casa de las Brujas» y desmantelar la techumbre «guardando con sumo cuidado las viejas tejas», que después habrá que recolocar. «Hay mucho entusiasmo, tanto —comenta Manolo Blanco— que en lo que más nos hemos gastado hasta ahora ha sido en vendas». El motivo no son los accidentes, sino que los chavales, para los que éste es su primer trabajo remunerado, no están acostumbrados a tirar de carretilla y pala. Como es natural, abundan las muñecas abiertas.

Para comparar dentro de dos años y medio el antes y el después de esta primera obra de la Escuela-Taller, han hecho una maqueta del cebadero tal y como se encontraba. Esta pequeña pieza ha sido realizada entre los 70 componentes. Cada uno quiso poner su granito de arena.



Aspecto parcial el edificio que se está recuperando a la entrada de Leganés (viniendo desde Getafe).

ANA ROLDAN

# INSPECCION TECNICA DE VEHICULOS

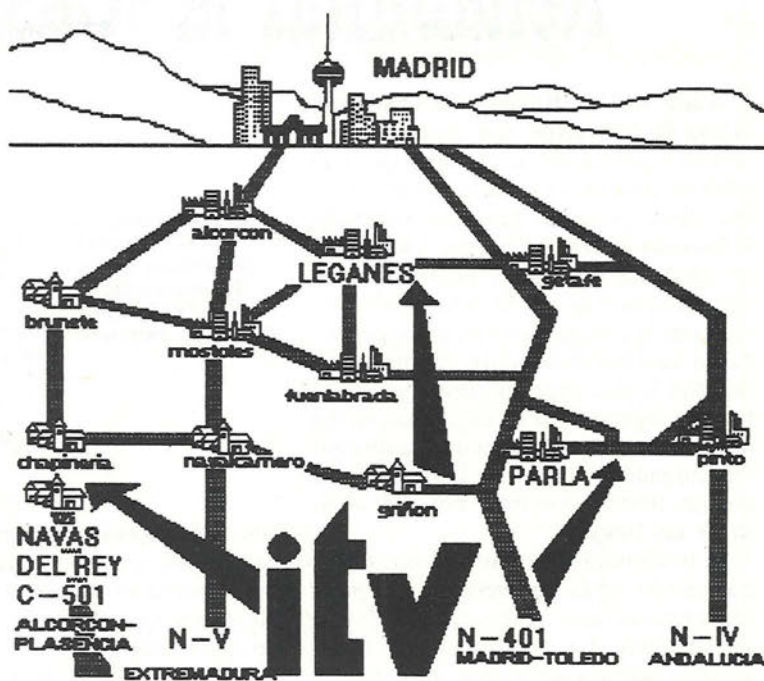
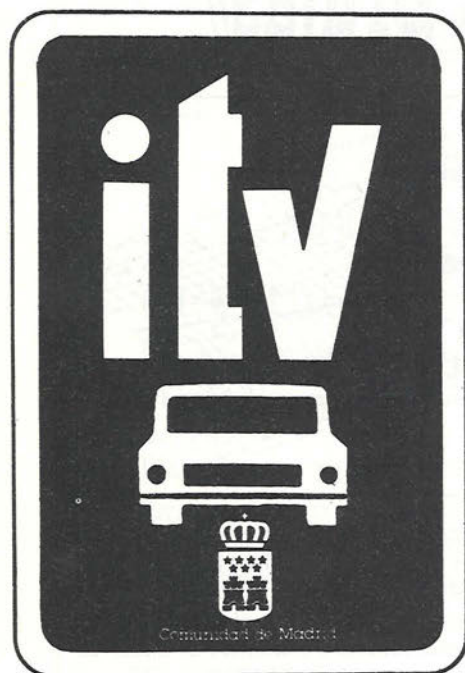

## LEGANES

Pol. Ntra. Sra. de Butarque  
C/. Esteban Terradas, s/n.  
28914 LEGANES (Madrid)  
Teléf. 688 50 46

### HORARIO

Lunes-Viernes: 8 a 20 h.  
Sábados : 8 a 13 h.  
ININTERRUMPIDAMENTE

## PARLA

Pol. Ciudad de Parla  
Ctra. Parla-Pinto, km. 1  
28980 PARLA (Madrid)  
Teléf. 698 26 12 · Fax: 6982664

### HORARIO

Lunes-Viernes: 8 a 20 h.  
Sábados : 8 a 13 h.  
ININTERRUMPIDAMENTE

## NAVAS DEL REY

Pol. de Navas del Rey  
C/. Jesús Artesano, s/n.  
28695 NAVAS DEL REY (Madrid)  
Teléf. 865 05 91

### HORARIO

Lunes-Viernes: 9 a 14 h.  
y 16 a 18 h.  
Sábados : 9 a 14 h.

## CALENDARIO DE INSPECCIONES TECNICAS

Vehículos particulares matriculados en los años:	Matriculas hasta:	1.ª Inspección antes de:
Hasta 31-12-1974	M-6779-AM	31-12-1987
1975 a final de 1976	M-5586-BT	31-12-1988
1977 a final de 1980	M-8210-EC	31-12-1989
1981 a final de 1983	M-4802-FS	31-12-1990
1984 a final de 1986	M-9956-HK	31-12-1991

A partir del 1 de enero 1987, la primera inspección se pasará al 5.º año de la matriculación del vehículo.



TÜV RHEINLAND



Comunidad de Madrid



## CONVENIO CONTRA LA DROGA

Este mes de abril el Ayuntamiento, a través de la Concejalía de Servicios Sociales, suscribirá un convenio con la Comunidad Autónoma encuadrado dentro del Plan Regional sobre Drogas. El importe del acuerdo asciende a 9 millones de pesetas, que se destinarán a programas de prevención y reinserción desarrollados por dos asistentes sociales y dos monitores terapeutas.

La cruz de esta noticia es que este convenio es la repetición del que el año pasado no pudo firmarse, a pesar de estar aprobado, por la falta de recursos —o quizás sería mejor hablar de la falta de planificación— de los responsables del Plan Regional de Drogas a la hora de distribuir los fondos.

A Leganés le tocó la china pero Getafe, Fuenlabrada y otros municipios, al parecer, tuvieron mejor fortuna.

## CARRIL BUS CONTRA EL CAOS

El presidente de la CAM, Joaquín Leguina, ha dado su visto bueno a la propuesta del alcalde Fernando Abad para destinar uno de los carriles del desdoblamiento de las carreteras que unen este municipio con Carabanchel, al tráfico de autobuses urbanos. Así lo manifestó el propio Leguina en una visita de inspección a las obras cuya finalización está prevista a mediados de este mes.

Con esta medida se pretende potenciar el uso del transporte público para aliviar el caos circulatorio que, a las horas punta, se ven condenadas todas las vías de acceso a Madrid desde el sur de la región. El acondicionamiento de las dos carreteras y su conexión con el futuro distribuidor sur se ha efectuado en poco más de un año con un presupuesto de 320 millones de pesetas.

## OBJETORES DE CONCIENCIA

A la hora de cerrar estas páginas estaba previsto que se iniciase el desarrollo del convenio suscrito el año pasado entre el Ayuntamiento y la oficina para la prestación social sustitutoria del servicio militar. Cuarenta jóvenes se incorporarán al programa de Protección Civil y veinticinco al de Protección de Medioambiente y Jardinería Ornamental, en esta primera etapa. Según el concejal de Juventud, Rafael Gómez, «se ha producido una alta demanda no sólo en nuestra región, sino en todo el territorio nacional, por lo que 250 objetores de Leganés se han tenido que quedar fuera». Gómez añadió que ya está preparando nuevos programas para el próximo año.

## Sonrisas y lágrimas

El título de la película que narra las andanzas de la familia austríaca Von Trapp puede ser, sin duda, el fiel reflejo de lo que ha ocurrido durante el mes de marzo en el salón de plenos. La música, flores y poemas acompañaron el día 11 para celebrar la primera boda cívica del municipio con el alcalde como oficiante y dos jóvenes de la cooperativa hehechos como, ya hoy, feliz matrimonio.

Sólo tres días después el «grupo de los cien», como ya empieza a conocerse en el pueblo, cargaba con violencia contra la puerta de la Casa Consistorial y «tomaba a saco» el salón de plenos, impidiendo con voces, insultos y pitando el desarrollo de la sesión ordinaria del mes.

Diga lo que diga Izquierda Unida no puede, como Poncio Pilatos, «lavarse las manos» manifestando que no ha sido una convocatoria suya y llamando calma a la horda, bien dirigida, que luego irrumpió en la sala donde se desarrollaba el primer pleno «con invitación». El grupo dejó su particular «tarjeta de visita» en la entrada: miles de cristales rotos en el lugar en que antes estaba la puerta. La batuta la llevaron destacados dirigentes locales de la coalición, algún concejal incluido, que aunque dejaron el trabajo sucio a la infantería sí instalaron su cuartel general en la plaza de España, minutos antes de que comenzase la sesión. Otros fueron más listos y llegaron más tarde.

A excepción de IU, el resto de los grupos municipales de Leganés (PSOE, PP, CDS y Grupo Mixto) se han reafirmado en la necesidad de mantener el sistema de invitaciones para regular la entrada en los plenos. Fernando Abad ha sido tajante manifestando que en el pleno de este mes «intervendrán las fuerzas de seguridad si se repiten de nuevo los incidentes».

El alcalde de Leganés tiene claro que aumentando la vigilancia en los plenos no se repetirán episodios «tan lamentables» como los ocurridos a mediados del pasado mes de marzo. Para Abad «resulta inadmisible que unos pocos impidan el desarrollo democrático de la vida municipal». La «guinda» de todo este cúmulo de hechos, la puso en su día la invitación impuesta para poder oír las voces de sus señorías cuando debaten en pleno. Sin entrar en lo exagerado de la medida, cabría preguntarse quiénes consiguen más, quienes acatan la nueva situación o quienes, con razón o sin ella, entran a saco para manifestar su desacuerdo. Ustedes dirán...

ANA ROLDAN



Le ofrece todos los días:

- COMIDAS DE EMPRESA
- RECEPCIONES
- BODAS, COMUNIONES, BAUTIZOS
- MERIENDAS FAMILIARES

Estos servicios podemos ofrecérselos en su domicilio o empresa

CUESTAS ALTAS, 3

TELEFONO 682 22 44

GETAFE

## Nadie puede decir que el aeropuerto de Getafe es inviable

# Aterrizaja como puedes

En tan sólo un año, la Comunidad Autónoma ha desestimado la viabilidad de convertir la base aérea de Getafe en el segundo aeropuerto civil de Madrid. Si a principios de febrero se daban a Getafe todas las posibilidades, con los «Idus de marzo» de este año el aeropuerto se ha volatizado. Tras un informe elaborado por la empresa Marcial Echenique y Compañía, S.A., a instancias de la Consejería de Política Territorial de la CAM, ha sido el propio consejero, Eduardo Mangada quien, tras hacerlo público, ha destapado «la caja de los truenos». Desde el alcalde de Getafe, Pedro Castro, hasta los portavoces de los demás grupos políticos, han sentido tal decisión como un jarro de agua fría. Con la no venida del citado aeropuerto, se vislumbra el dilema de siempre: la zona norte atesora todo, el sur ni tan siquiera existe.

«Falta voluntad política» fueron las primeras palabras que el edil getafense pronunció. A Pedro Castro no le convencían las razones que se argumentaron para la inviabilidad del proyecto. Estas, según el informe, son: La coincidencia de pasillos

aéreos de Getafe y Barajas, así como la distancia y deficientes infraestructuras viarias existentes entre ambas localidades. Tres razones para desechar un proyecto que hace escasamente un año se daba casi por hecho.

En un plazo de trece meses, seguramente, se ha parado uno de los motores del desarrollo de la zona sur. Se habían iniciado, incluso, contactos con el Ministerio de Defensa para estudiar la posibilidad de utilizar las pistas de la base militar de Getafe como aeropuerto civil para vuelos de capacidad reducida.

Se pensaba poner en marcha un amplio

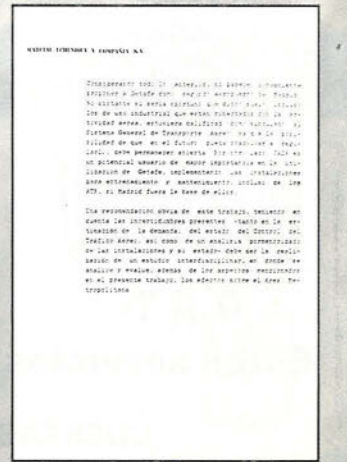
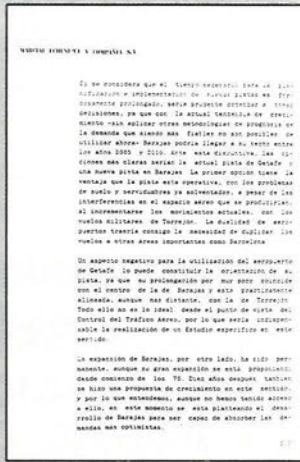
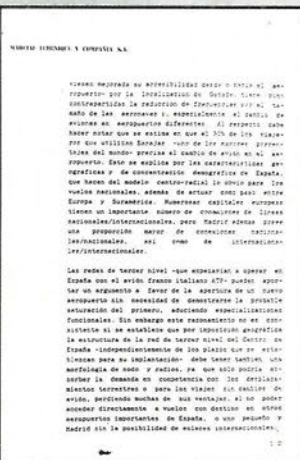
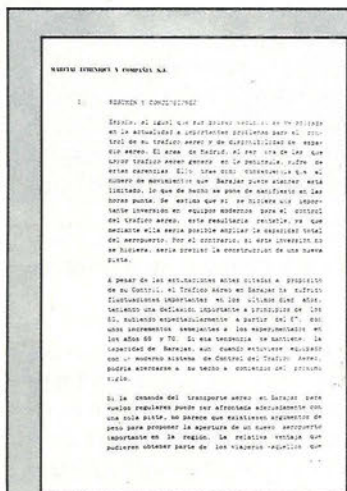

## DOCUMENTOS PARA UNA POLEMICA

No es la primera vez que se realizan estudios sobre el futuro de la infraestructura aeroportuaria de Madrid, y en los que además, se incluye a Getafe como posible alternativa. De hecho, en 1972 la Subsecretaría de Aviación Civil planteó como posibilidad el emplazamiento de una o dos pistas en la base aérea getafense. Posibilidad que terminó por desecharse. Dieciséis años después la Comunidad Autónoma recoge en un Plan para el sur la creación de un aeropuerto regional y comercial en ese mismo lugar. Sin embargo, se confundieron, al parecer, los deseos con las realidades, puesto que trece meses más tarde el padre de la idea (Eduardo Mangada) se descuelga con una escandalosa marcha atrás, esgrimiendo como motivo el resultado de un informe encargado por el gobierno regional a Marcial Echenique. Pese a que el estudio de viabilidad, previo, desaconseja la transformación de la actual base militar, no especifica en ningún momento su inviabilidad.

Quizá habría que hallar la respuesta a este giro de noventa grados en las sugerencias que se detallan al final del estudio, en donde se proponen otros usos para Getafe, tales como su futura conversión en aeródromo canalizando las instalaciones de Cuatro Vientos.

Una cosa parece clara, y es que hablar de segundo aeropuerto civil era demasiado para el sur. Otra vez será.

proyecto de reequilibrio de la zona sur metropolitana. El gobierno regional propuso también la ampliación del suelo industrial, así como la mejora de la red de comunicaciones y la construcción de equipamientos y centros comerciales.

**Joaquín Leguina**, presidente de la Comunidad, dijo en su día a esta revista (ver **El Progreso N.º II**) que habría aeropuerto en Getafe. **Eduardo Mangada** dice todo lo contrario. Leguina iba más lejos cuando afirmaba que las instalaciones del futuro aeropuerto son una pieza clave dentro del plan estratégico previsto para la zona sur. Mangada, basándose en el informe, parece ser, matiza que no se descarta lo del aeropuerto en un plazo de 10 o 15 años.

Suena poco menos que a chiste decirle a la zona sur, más en concreto a Getafe, que espere varios años para despegar definitivamente. No se puede esperar más. No se puede decir que el terreno donde está situada la base aérea se conserve para el futuro como zona con posibilidades para el transporte aéreo. No se deben utilizar paños calientes. De acuerdo en que se le ha dado un gran empuje a la universidad. Pero esto es sólo un importante paso dentro de lo que la zona sur necesita.

Con la inviabilidad del proyecto se pueden cerrar puertas. En esta zona se crea-

rían grandes áreas ligadas, de una manera u otra, a la realización del aeropuerto. Se sabía que remodelar y construirlo, supondría una gran labor en redes viarias e infraestructuras. Todo esto viene a decir, con mis mayores respetos para la empresa que ha elaborado el informe previo, que no se ha afirmado nada que no se supiera entonces.

Distintas informaciones aparecidas tras la inviabilidad del proyecto consideraban a Getafe como el lugar más idóneo para ubicar un aeropuerto. Aquí se encontraban mejores condiciones que en Cuatro Vientos. Torrejón sigue siendo un coto privado. Getafe, por el contrario, sigue contando con todas las posibilidades. Es difícil hacer ver a la Comunidad y, más en concreto, a Eduardo Mangada, que (necesidades al margen), el aeropuerto no sólo re lanzaría a Getafe, sino a todo el sur. No se puede esperar ni un día más. Es necesario apostar por proyectos de esta envergadura para alcanzar el equilibrio en la Comunidad Madrileña.

No es bueno para nadie pensar que el informe es una excusa que esconde otras connotaciones y diferencias, sobre todo de matiz político. Cuesta pensar que **Joaquín Leguina** afirme que el aeropuerto se podía realizar y que su consejero de política territorial diga lo contrario. ¿Acaso en la

**Comunidad cad uno hace la guerra por su cuenta? ¿No conoce el presidente las opiniones e informes del resto de las delegaciones? ¿Existen batallas políticas e intereses creados para que se haga tal o cual proyecto?**

La triste realidad y el verdadero batacazo ha sido para Getafe, en primer término, y para el resto de pueblos de la zona sur, en segundo lugar. Los distintos grupos políticos se han quedado estupefactos ante la noticia. «**Tomadura de pelo, falta de voluntad política y desprestigio de las instituciones**» han sido algunos de los calificativos que han acompañado a la inviabilidad del aeropuerto. La guerra, se me antoja, no ha hecho más que empezar. Falta saber con qué armas van a luchar los responsables políticos de Getafe para hacer realidad el proyecto.

La universidad ya es un hecho. En el candelero está todavía un hospital, grandes polígonos, infraestructura necesaria y, cómo no, el aeropuerto.

Poniendo lo que hay que poner sobre la mesa podrían cambiar mucho las cosas. De esta manera, con el apoyo necesario de las instituciones que correspondan se podría seguir avanzando en el despegue que ha iniciado Getafe.

**NICO MENDEZ**

## Dos décadas esperando en una terminal

Hoy, 1 de enero del año 2010, por fin ha aterrizado en Getafe el primer Boeing 707. Lo que en su día fue una base aérea militar se ha convertido en el segundo aeropuerto civil de Madrid. Los americanos siguen en Torrejón y en Cuatro Vientos, tan sólo aterrizan y despegan aviones privados.

De la Universidad Carlos III han salido varias generaciones de licenciados. El hospital, inaugurado el famoso año de 1992, se ha consolidado como uno de los mejores y Getafe, por fin, empieza a ser la verdadera capital del sur. Los pueblos limítrofes siguen, más o menos, el ritmo del progreso. No obstante, algunos han desaparecido «gracias» a las ayudas y guerras políticas.

Ya no son idénticos los pasillos aéreos de Barajas y Getafe. Contamos con carreteras europeas, que hacen que cualquier viajero pueda llegar de un aeropuerto a otro en tan sólo media hora. Los atascos sólo existen en el centro. En Getafe y, por ende, en toda la zona sur se han construido hoteles, polígonos y multitud de empresas. La gente, ahora, sí cree que se va a solucionar el paro. Los jóvenes ya no sienten apatía y han dejado de sentirse marginados. Algunos «currarán» en el aeropuerto. Otros siguen cursos acelerados de hostelería, muchos se han dejado el lomo en la construcción de polígonos y carreteras. Por fin el gobierno regional se ha dado cuenta que Barajas estaba demasiado masificado. También, gracias a Dios (o al Dia-

blo) nuestros políticos se han dado cuenta que el sur también existe.

Si en su día Pedro Castro, alcalde de la localidad, quedó estupefacto con la inviabilidad del proyecto de Getafe (año de 1989 de nuestra era), el hoy alcalde, con lágrimas en los ojos, ha recibido al primer pasaje en nuestro municipio al pie de las escaleras del avión.

Todo ha estado perfectamente dispuesto. Autoridades al pie de la pista, música y una población gozosa con su flamante aeropuerto.

He contemplado la escena desde el Cerro de los Angeles, provisto de unos potentes prismáticos, junto a otros colegas. Han habido sonrisas de complicidad y un cierto desprecio. Todos pensábamos lo mismo: ¡Qué bonito y qué edificante! ¡Lástima que llevemos 20 años de retraso, merced a las pocas ganas que se pusieron en su día! Hasta la imagen del Cerro parece estar de acuerdo con nosotros. A ella tampoco le hubiesen importado los ruidos, con tal de saber que 20 años atrás este aeropuerto, que desde su privilegiada posición divisa, se hubiese realizado. En fin, quien no se consuela es que no ha tenido paciencia para ver cómo, después de dos décadas, por fin hemos conseguido despegar definitivamente.

**NICO MENDEZ**

**El Juzgado está investigando el asunto**

## Posibles malos tratos en el Colegio Ciudad de Getafe

María del Carmen Añón, vecina de Getafe y madre de David Cordobés, de ocho años, ha denunciado los posibles malos tratos de los que pudiera haber sido objeto su hijo por parte de dos maestras del colegio nacional Ciudad de Getafe, sito en el barrio de la Alhóndiga. Lods hechos se remontan a dos meses atrás, cuando a primeros de febrero David llegó a sus casa con un hematoma que al parecer, había sido provocado por la señorita Estela, maestra del chaval. Según relató la madre a esta revista «cuando ví a David con el hematoma en el brazo le pregunté si se había caído o se había peleado con alguien. Y cual fue mi sorpresa cuando me comentó que se lo había producido la maestra con una regla». Tras conocer este incidente, la madre de David fue a pedirle explicaciones a la profesora quien negó lo hechos aclarando, sin embargo, que el niño era «muy difícil y rebelde» y su comportamiento en clase era «muy malo».

Por su parte, la señorita Estela se ha mostrado indignada ante las acusaciones vertidas contra ella y Rosa, la maestra que le ha sustituido durante quince días en las clases. Para Estela «Este hecho no tiene ningún sentido. Además, es mentira que yo le haya dado al niño con la regla. No se me ha ocurrido tocarle nunca en la cabeza, como ya he oído por ahí. Me sorprende la actitud de la madre ya que

ha venido a hablar conmigo muchas veces de su hijo, después de yo requerirla en diversas ocasiones, y siempre lo ha hecho en plan de cooperar, salvo el día en que me comentó lo de la regla, porque estaba muy nerviosa».

Tanto la maestra titular como la suplente han coincidido en manifestar su incompreensión e incredulidad ante la versión maternal de los hechos pues, tras haber sido examinado el niño por un médico del Centro Municipal de Urgencias, el parte —en el que no se detecta ningún daño físico— fue remitido a Comisaría, donde prestaron declaración las partes implicadas, la madre de David y las dos maestras denunciadas. Finalmente, el tema ha sido trasladado al Juzgado de Distrito de Getafe.

El asunto, que ha levantado una verdadera polvareda en este antiguo colegio de la Alhóndiga, ha adquirido proporciones considerables, máxime si se tiene en cuenta que las acusaciones son, cuanto menos, difíciles de demostrar y algunos testimonios son contradictorios.

María del Carmen, que cuenta con el apoyo del APA, está indignada por la actitud que han adoptado con el niño tanto la maestra titular como la sustituta. Según la madre «el niño es totalmente censurado, se le pone continuamente en evidencia y hasta ha llegado, incluso, a ser insultado. Yo, al principio hablaba con su señorita y fui "por las buenas" dispuesta a solucionar lo que fuera; pero me he

dado cuenta que el niño cada vez lo pasa peor y se está viendo muy afectado. Incluso me aconsejaron que lo viera un psicólogo».

Sin embargo, la versión de Estela y de Rosa es muy diferente. Ambas afirman que el niño es difícil y agresivo: «se le ha prestado demasiada atención —añade Rosa— y por eso David intenta llamar la atención con su comportamiento. Creo que el niño reclama algo».

En opinión de su maestra (Estela) ya incorporada tras quince días de baja, «pese a ser un niño difícilísimo, que quiere estar en todo, fuera de su comportamiento en clase muy cariñoso. He hecho todo lo posible para que cambie, lo he puesto sólo, e incluso, al no darme resultado, lo puse al lado de compañeros modelo, a los que les hacía la vida imposible, pero no dió resultado. Su madre ha sido testigo de los cambios que he hecho. Por eso no entiendo por qué se ha levantado todo esto, ya que ella me comentó en más de una ocasión que el niño también le causa problemas. Para mí, hay otras personas detrás de ella». La madre, María del Carmen manifiesta todo lo contrario: que su hijo, aunque es travieso, no es más malo que otros. «Lo que pasa es que la han tomado con él».

En todo caso, el Juzgado de Distrito dirá la última palabra, tras la investigación que lleva a cabo en estos días.



El Colegio Público Ciudad de Getafe en el que el niño de ocho años, David Cordobés ha sido, al parecer, objeto de malos tratos por parte de dos maestras.

Por presuntas amenazas, insultos, coacciones y abuso de autoridad

## Denuncia judicial contra Redomero

José Luis Mozo, directivo de la empresa Esbue Seguridad, S.A. de Fuenlabrada, denunció judicialmente el pasado 14 de marzo al sargento de la policía municipal de Getafe, José Angel Redomero, por presuntas amenazas, insultos, coacciones y abuso de autoridad. La denuncia, que publicamos íntegramente en estas páginas, fue presentada en el juzgado decado de Fuenlabrada. En ella se detalla la actitud y el comportamiento «irregular» del citado sargento contra los responsables de esta empresa fuenlabreña, a raíz del despido de Isabel Paniagua, compañera sentimental de Redomero. Estos mismos hechos fueron denunciados dos meses atrás ante el alcalde de Getafe, Pedro Castro, (ver **El Progreso N.º 12**) quien para esclarecer el caso decidió, en aquel momento, abrir un expediente a J. Angel Redomero y suspenderle temporalmente de empleo y sueldo. Desde entonces, la vía administrativa ha seguido su cauce, citando a los testigos de ambas partes. A la hora del cierre de esta revista, la mayoría de los testigos requeridos por el juez instructor se habían presentado a declarar, a excepción de alguno de los declarantes de la parte de mandante.

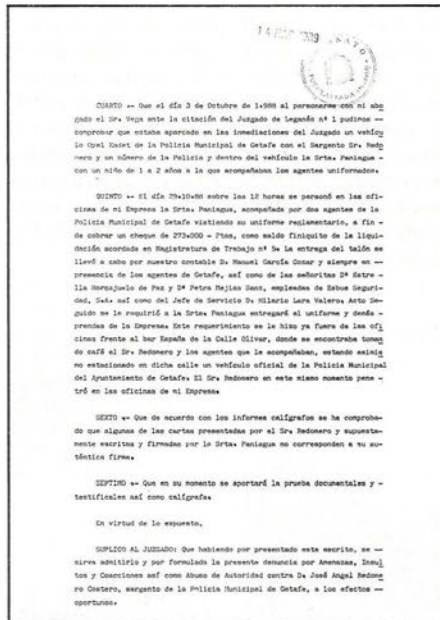

Sin embargo, testimonios como el que ofrecemos a continuación apoyan las acusaciones vertidas en el texto de la denuncia.

En una diligencia del expediente practicada a las 19.45 h. del pasado 15 de marzo, el trabajador de ESBUE, Hilario Lara Valero, manifestó textualmente:

«Que un sábado del mes de octubre recuerda que llegó la Srta. Isabel Paniagua a las oficinas de la empresa Esbue en compañía de dos agentes municipales uniformados. Que la Srta. Paniagua recogió un cheque y un escrito, firmando el finiquito de su liquidación en la empresa. Acto seguido, salieron de la oficina dirigiéndose al bar de enfrente donde se encontraba el Sr. Redomero. Le entregó el cheque y dijo: “te han metido un gol”. Acto seguido, pasó el Sr. Redomero a la oficina diciendo que eso no era así, que le habíamos estafado, que nos íbamos a acordar, que iba a cerrar la empresa, que con el pan de su hijo no jugaba nadie y que a éste (dirigiéndose al director de la empresa) le iba a pegar dos tiros; marchándose a continuación del lugar, dando un fuerte portazo.

Que posteriormente le comunicó la telefonista que había llamado el Sr. Redo-

mero preguntando por José Luis, manifestando lo anteriormente indicado.»

Ahora, este asunto cobra una nueva dimensión, tras la denuncia efectuada por vía judicial. El juzgado que lleva el caso no es el de Fuenlabrada, sino el de Leganés, que determinará (en función de las pruebas y testimonios que presenten las partes) si se abre o no el sumario.

Mientras tanto, José Luis Mozo se ha defendido de su prolongado silencio (casi dos meses transcurrieron desde que estalló el asunto) alegando que el tema estaba en manos de su abogado. Para Mozo «no es cierto que hayamos dejado la cosa en calma, sino todo lo contrario. Tengo todo a mi favor para que este hombre sea sancionado. Además, las mismas cartas con las que jugué al principio continúan en mi poder...»

La opinión que tiene el responsable de Esbue del «conflictivo» sargento de Getafe no se ha dulcificado con el tiempo. José Luis tiene claro que irá a juicio por este asunto, que prefiere ver solucionado lo antes posible «lo que quiero es que lo quiten de enmedio, porque es un impresentable. Existen motivos suficientes para que se le retire del cuerpo y que se dedique a otra cosa».

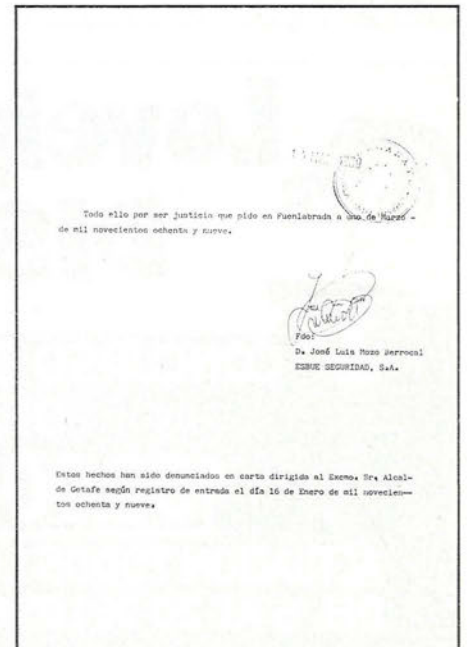
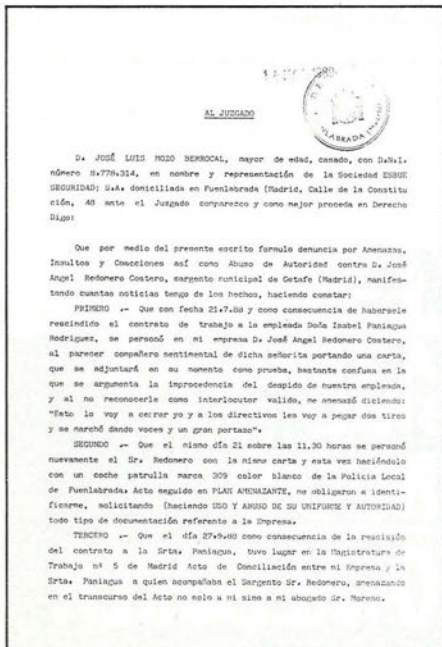

## Nueva gasolinera en Getafe

Una nueva estación de servicio o gasolinera ha visto la luz recientemente en nuestra localidad. Frente a la Base Aérea se levanta el nuevo servicio junto a un lavado para automóviles. Ambos, situados de forma estratégica, han sido el resultado de cerca de un año y medio de gestiones, trámites, quebraderos de cabeza y solicitudes de todo tipo de cuatro familias residentes en Getafe y que, como muchas otras, se han visto de lleno afectadas por la reconversión industrial. Los cuatro hombres que llevan adelante esta gasolinera y lavada automático fueron en su día despedidos de Isodel, cuyo cierre dejó en la calle a más de 800 trabajadores. El descalabro no mermó los ánimos de estos cuatro compañeros de trabajo que, aprovechando la cantidad que les reportaba el despido, decidieron unirse para emprender un proyec-

to común, que ahora se denomina **Bagarciva sal**. Se trata de una sociedad anónima en la que **Mariano, Rufino, Julián y Rafael** han cifrado su esperanza de futuro y en la que han invertido 40 millones de pesetas.

El despegue fue un tanto complicado ya que ninguno de ellos tenía grandes nociones de cómo montar una empresa de ese tipo. Pero, como relató Mariano a *El Progreso* el esfuerzo y la constancia de muchos meses, de recorrer oficinas, bancos y administraciones, dió finalmente sus frutos y en el primer trimestre de 1987 fue aprobada definitivamente nuestra solicitud».

El alcalde, **Pedro Castro** fue, según nos confesó Mariano, «el primero —al conocer el cierre de Isodel— en ofrecernos ayuda, y nos remitió a la OPI».

A lo largo de 1.300 metros cuadrados se

extiende esta tercera estación de servicio ubicada en el casco urbano. Uno de ellos lo definía así «es un servicio majo, muy cómodo, que pretende, en definitiva, atender lo mejor posible a la gente».

«Nos lo hemos jugado todo a una carta —comenta Mariano— y parece ser que estamos ganando la partida. Esto, es como cualquier otra empresa, es cuestión de tener imaginación, un poco de suerte y, sobre todo, mucho trabajo». Un trabajo ininterrumpido de hasta 17 horas diarias que, cada final de mes, se traduce en un puesto de trabajo sólido, a pesar del riesgo económico que les acompañará durante mucho tiempo.

No obstante, hasta el momento «se están cumpliendo con exactitud todas las previsiones realizadas por la OPI sobre el estudio de viabilidad de esta empresa. Incluso —señala Mariano— el margen de error estipulado por los servicios técnicos de la OPI lo hemos superado y transformado en una tendencia al alza».

A partir de aquí, tanto Mariano como Rufino, Julián y Rafael tienen claro que el esfuerzo diario será el principal factor que mantenga viva esta empresa. Una empresa que, según confiesan, «nos gustaría que sirviese de ejemplo para cuantos trabajadores estén parados, para que se animen a emprender una nueva aventura similar, para que soliciten las ayudas correspondientes y para que salgan de esa terrible espiral que es el paro. Además, por lo menos en Getafe, pueden contar con la ayuda y asesoramiento de un servicio tan importante como el que presta la OPI. Pero, sobre todo, que no se desanimen y sigan nuestro ejemplo».



Los cuatro ex-parados de Isodel han demostrado con su ejemplo que con esfuerzo y tesón se puede salir adelante.



## Lovely Chic DISCO

### Getafe

**3<sup>er</sup> CONCURSO DE SEVILLANAS DE LA ZONA SUR  
DEL 6 AL 20 DE ABRIL**

**100.000 Pts. EN PREMIOS**

**ACTUACION TODOS LOS DIAS  
DEL 6 AL 20 DE LOS GRUPOS JALEO, JALEO Y ALBOREA**

**LA FINAL TENDRA LUGAR EL 20 DE ABRIL**      **ABIERTA LA INSCRIPCION**

## FEDER: una apuesta para el sur

De «triunfo y lotería» han sido calificadas las inclusiones de nueve municipios madrileños, entre ellos Getafe, en las ayudas del Fondo Europeo de Desarrollo Regional (FEDER) en razón de su declive industrial. Y no es para menos, porque Bruselas no tuvo muy claro hasta el último momento si incluía Madrid entre las zonas que recibirían esas subvenciones.

Getafe, al igual que Leganés, Alcorcón o Móstoles (por lo que se refiere a la zona sur), una vez pasada la «borrachera», ya está anotando dónde podrán ir a parar esas ayudas comunitarias. El concejal de **Promoción Industrial** del Ayuntamiento, **Francisco Hita**, explicó a **El Progreso** la importancia que tiene para municipios como el nuestro verse inyectados anualmente con los miles de millones que destinará la CEE en los próximos tres años.

—**Nuestra inclusión en el FEDER ha sido, seguramente, la noticia más importante de este año 1989... Se ha dado como plazo para la presentación de los proyectos hasta el próximo mes de septiembre, ¿qué tiene previsto hacer Getafe?**

—En primer lugar, diré que con la concesión de estas importantes ayudas se puede seguir avanzando en el proceso de desarrollo de una de las zonas más deprimidas de la región. A continuación he de señalar que está por definir el método que se va a seguir en función de dos tipos de subvenciones: 1) las que se van a dar, a través del FEDER, para obras de infraestructura relacionadas fundamentalmente con los polígonos industriales, accesos y todo lo que suponga, en definitiva, promover el mundo industrial y, 2) los incentivos regionales, a mi juicio muy importantes, que se ofrecerán a las empresas que se instalan en Getafe. Siempre y cuando cumplan los requisitos exigidos estas industrias podrán obtener hasta un 30 por 100 de la inversión que desarrollen...

—**La otra cara de la moneda la protagonizan los municipios de Parla, Fuenlabrada y Pinto, que han sido excluidos de las ayudas comunitarias... Al respecto Pedro Bermejo, alcalde de Parla, ha calificado de insolidarios a los pueblos vecinos.**

—Sí, ya he leído esas declaraciones e, incluso, entiendo que el alcalde de Parla o el de Fuenlabrada las hagan. Para serle franco, le diré que me alegro profunda-

mente que los ciudadanos de Getafe vean desarrollar de forma definitiva su municipio. Sin embargo, también he de decir que es muy difícil que un pueblo en una zona determinada se desarrolle sin el conjunto de los pueblos que tienen a su alrededor. Me parece errónea la decisión de no incluir a estos municipios. habrá que hacer, y ya lo ha dicho Leguina, un esfuerzo importante para reequilibrar la situación. Pese a todo todavía recuerdo cuando Getafe empezó a mojarse en el desarrollo industrial y el escepticismo con el que nos veían otros alcaldes de la zona.



Francisco Hita en su despacho.

—**¿Qué pasa con las ayudas que tienen que llegar a la zona, vía Plan Trienal?**

—La CAM tiene la voluntad de agilizarlo al máximo, pero el hecho de no tener mayoría en la Asamblea de Madrid provocó la paralización o bloqueo del Plan, por parte del CDS y del Partido Popular. Al respecto, creo que han demostrado estos grupos una insolidaridad tremenda con la zona sur, porque son sitios en donde ellos no gobiernan. Han venido planteando la igualdad de condiciones entre Parla, Leganés o Getafe con pueblo, como por ejemplo Majadahonda, cuya renta per cá-

pita es muy distinta y superior a la nuestra... Por esa razón, bloquearon el Pledim, ahora Plan Trienal, en la Asamblea.

—**La mesa zonal de empleo, reunida el pasado 31 de marzo, contó con la presencia del sindicato comunista, recientemente incorporado, ¿cuál es su valoración?**

—Es de lo más positiva. En el Plan de Empleo Regional faltaba un apéndice importante como es Comisiones Obreras. Creo que han recapacitado sobre su error inicial, al no haber estado durante el pasado año en el plan regional. Espero que las aportaciones de este sindicato sean positivas. Pero, insisto: me alegro que se haya dado este paso adelante. Por lo que se refiere a la reunión mantenida, comentar que se han presentado a la mesa 11 proyectos de Getafe, 4 de Leganés y 1 de Parla. Respecto a nuestro municipio, podemos resaltar la creación de un centro de formación, de uno de empresas, recinto ferial, la creación asimismo de un centro de formación empresarial, un programa específico para mujeres (entre 25 y 45 años), un proyecto para dar salida a los chavales de la Escuela Taller y, finalmente, los acondicionamientos de los polígonos de Los Angeles y El Rosón.

—**Recientemente fue aprobada en pleno por unanimidad una medida por la que serán expropiadas unas parcelas del polígono de San Marcos para frenar la especulación. ¿Se trata de un «lavado» o de algo más serio?**

—Claro que es algo muy serio... La medida adoptada se ha realizado por dos razones: la primera, porque es un instrumento que utilizaremos de ahora en adelante para cortar la especulación y, en segundo lugar, porque no estamos dispuestos a que se siga especulando en suelo público. Hemos detectado un nivel de especulación sobre el 10 o 15 por 100, que se traduce en que parcelas que se vendieron a 3.500 pesetas el metro cuadrado se están revendiendo a 14, 15 e incluso 20.000 pesetas metro cuadrado.

Como el Ayuntamiento de Getafe no está dispuesto a permitirlo, ejerceremos todos los instrumentos que tengamos a nuestra disposición para evitarlo. Por eso, próximamente serán expropiadas cinco parcelas del San Marcos, que pasarán posteriormente a uso municipal de desarrollo industrial.

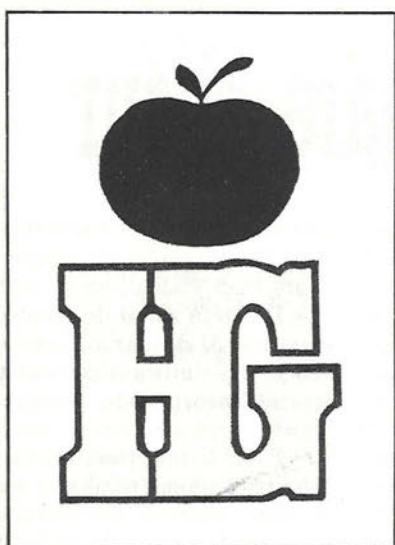

# Hiper Getafe

C/. Madrid, 117 Getafe ☎ 695 68 64

**Croissantería - Boutique - Deportes  
Cafetería - Restaurante**

**APARCAMIENTO GRATUITO EN 1.º SOTANO**

**Nuestro objetivo:  
Una compra agradable  
con los precios de Hiper Getafe.**

**rompemos  
todos los moldes  
de precios**

**¡VEN A COMPROBARLO!**



## CC.OO. acepta la mesa zonal de empleo

Máximo Barco es, desde el pasado mes de marzo, el nuevo secretario general de la Unión Comarcal de Comisiones Obreras. Este cacereño, afincado desde hace más de veinte años en el sur de Madrid, fue elegido para ocupar la secretaría general de este sindicato el pasado día tres, sustituyendo al hasta ahora «incombustible», Rafael Torres, más conocido como Blaki. Blaki, quien detentó el cargo durante casi una década y había manifestado su «cansancio» unos meses atrás.

El nuevo responsable del sindicato comunista, de tan sólo 39 años, está casado y tiene dos hijos. Trabaja desde hace cinco años en la Policía Municipal de Pinto, aunque afirma que ambos trabajos pueden compatibilizarse en detrimento, eso sí, de la vida familiar. «A partir de ahora —confesó a *El Progreso*— voy a tener aún menos tiempo libre del que tenía hasta entonces. Pero estoy dispuesto a dedicar todo mi empeño al sindicato al que pertenecí desde 1972 ya que quedan muchas cosas por hacer...»

La Unión Comarcal de Comisiones Obreras agrupa en la actualidad a los municipios de Getafe, Pinto, Parla, Torrejón de Velasco y Torrejón de la Calzada. Nuestra localidad es la que marca, sin embargo las directrices de la Unión.

La nueva ejecutiva del sindicato comunista, elegida en la segunda semana de marzo, se ha planteado entre otros objetivos los siguientes «en primer lugar —nos comentó Máximo— seguiremos profundizando y trabajando en todo el tema sindical y organizativo de la unión. Además, también queremos incidir en otros

dos aspectos que hasta ahora hemos tenido un tanto abandonados; como son las cuestiones sociopolíticas y el fortalecimiento de las relaciones institucionales. Vamos a conectar con las instituciones del pueblo que tengan algo que decir para poder ver coordinar las soluciones que podamos aportar».



Máximo Barco Gómez, nuevo secretario general de la Unión Comarcal de CC.OO.

El secretario general de este sindicato (según apuntan con 4.500 afiliados) opina que la primavera se presenta un tanto revuelta. «creo que los empresarios están siendo más inteligentes que el gobierno y van a intentar, en la medida de lo posible, impedir que haya “primavera caliente”. No obstante, el gobierno está haciendo todo lo posible para que lo sea... Pese a la inteligencia empresarial y a

nuestra voluntad, yo creo que sí, que puede haber una primavera bastante hermosa».

Desde el pasado 14 de diciembre un hecho parece constatarse no sólo en nuestra zona sino también en la mayor parte del país: la unidad que se está dando entre las fuerzas sindicales de UGT y Comisiones Obreras. Unidad que preocupa al gobierno de la nación, y a los autonómicos y locales con predominio socialista. Barco lo tiene muy claro y, pese a la falta de acuerdo entre ugetistas y comunistas con el gobierno que preside Felipe González, manifiesta que su sindicato está dispuesto a pujar para que se fortalezca la unión institucional con los distintos entes (UGT y Ayuntamiento), a fin de afrontar de manera seria las necesidades de nuestro municipio.

Máximo Barco se ha pronunciado asimismo sobre la primera reunión de la mesa zonal de empleo que, tras su constitución el pasado mes de noviembre, se reunió el 31 de marzo con la presencia de CC.OO. Sobre su incorporación al plan de empleo regional dice «nosotros lo vemos bien si se cumple el objetivo que nos hemos marcado en la firma del acuerdo. Es decir, si se mira la creación de empleo fijo, se estudian los tipos de empresas que necesitamos y la formación que debemos dar —cuestiones que a nosotros nos parecen fundamentales— a mí me parece que puede ser muy positivo, si todos somos capaces de aportar soluciones, al menos para iniciar el despegue. Comisiones va a tener un papel activo en lo que es la mesa, además de aportar alternativas y soluciones».



# NISSAN

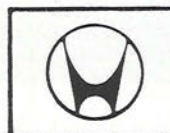

# EBRO

## SAN MARCOS MOTOR, S.A.

POLIGONO INDUSTRIAL «SAN MARCOS»  
CALLE E - PARCELAS B, 5 Y 6

TELEF. 682 42 62  
28906 GETAFE (MADRID)

## En marcha la remodelación del Centro de Arte Reina Sofía

# Renovarse o morir

La próxima creación del flamante Museo Nacional de Arte Moderno y Contemporáneo, hoy conocido como Centro de Arte Reina Sofía, pretende recuperar el retraso cultural y a la vez aupar a España al «carro» de la modernidad. Para ello el Centro Reina Sofía, dedicado hasta ahora a los movimientos artísticos del siglo XX, dará un salto cualitativo a fin de aglutinar la respuesta que demandan los ciudadanos.

La inauguración del Reina Sofía y su transformación en museo está prevista para los primeros meses de 1990, fecha en la que finalizarán las obras principales de remodelación de este centro.

El monumental edificio que servirá de soporte al nuevo Museo Nacional data del siglo XVIII. Diseñado por Sabatini albergó, en otro tiempo, al hospital de San Carlos. Su superficie se halla alrededor de los 43.000 metros cuadrados. Su buena ubicación, en una zona céntrica como es la glorieta de Carlos V —popularmente conocida como Atocha— le vaticinan un buen futuro. Todo ello puede convertirle en una sede excepcional.

El edificio cuenta con seis plantas, de las que actualmente sólo funcionan parcialmente tres. El programa de obras emprendido trata de respetar la sobria arquitectura interior, a la vez que pretende lograr salas de gran amplitud y luminosidad. La distribución de espacios, según lo previsto, quedará de la siguiente forma: la planta baja se destinará a almacenes y talleres; la primera servirá para recibir al público y contará también con salón de actos, librería y exposiciones temporales; la segunda —con sus treinta y cuatro salas— será la más importante y albergará la colección permanente; la tercera tendrá biblioteca, documentación y fotografía; la cuarta se dedicará de forma provisional a las muestras temporales y, más adelante, se instalará en ella otra parte de la colección permanente; y, por último, la quinta será sede de las oficinas.

Para facilitar el acceso de una a otra planta, se construirán dos torres transparentes para sendos bloques de ascensores en la fachada del edificio.

El patio o jardín central se dedicará a exposiciones escultóricas.

Para que el conjunto arquitectónico ofrezca una imagen más atractiva y equilibrada se llevará a cabo una remodelación

de todo el área próxima al museo. Esta reestructuración implica, entre otras cosas, la supresión del estacionamiento de autobuses, que hoy día empaña el lugar, dando una imagen caótica y poco gratificante.

La génesis de este nuevo proyecto entronca con la explosión cultural que vive nuestro país durante los últimos años, cifrado en un interés por el arte sin prece-



dentos y una masiva afluencia a las exposiciones. Así, el nuevo Centro Reina Sofía propone reanimar el panorama de la oferta pública del arte moderno y erigirse en un centro abierto a las nuevas tendencias.

### LA POLITICA DE EXPOSICIONES

Principalmente, deberá mostrar qué ha supuesto el arte español del siglo XX, y ello se plasmará a través de dos tipos de exposiciones: unas de carácter histórico y

monográfico dedicadas a artistas consagrados y otras, de artistas jóvenes, que estrán en contacto con las tendencias internacionales.

En este sentido sus objetivos persiguen dar respuesta a las demandas de la sociedad española, colmar un retraso histórico y llenar al vacío cultural de los últimos años. Las líneas maestras sobre las que se asientan son: exposiciones propias del centro con la adquisición de nuevas obras, obras de revisión histórica, temáticas, de dimensión iberoamericana, monográficas y exposiciones sobre el panorama artístico actual.

Una vez cubiertas las lagunas existentes y conocidos los grandes movimientos del arte actual, el centro tenderá a exposiciones más especializadas.

### LOS CRITERIOS DE LA COLECCION PERMANENTE

El cuadro del «Guernica» será la espina vertebral sobre la que se articulará la nueva colección permanente. Con su instalación en el Reina Sofía se salvará a esta obra, cumbre del arte español del siglo XX, de un aislamiento forzado por las circunstancias a fin de que conviva con otras obras de artistas contemporáneos, en un contexto más acorde a su talla.

El nuevo museo dará unidad a las obras de propiedad pública que actualmente están dispersas, al tiempo que adquirirá trabajos de interés. Pablo Ruiz Picasso será el eje, pero otros integrantes de la vanguardia histórica española ocuparán un lugar de honor. Entre ellos, Juan Gris, Joan Miró, Julio González y Salvador Dalí. De ningún modo será una colección reducida al ámbito de lo español. La colección recogerá el carácter internacional del arte moderno, a través de los momentos y movimientos más significativos: cubismo, ex-

presionismo, constructivismo, surrealismo, informalismo, abstracción, neofiguración y el realismo.

## OTRAS ACTIVIDADES RELACIONADAS CON EL ARTE

El nuevo museo quiere ser un centro vivo, reanimador de la práctica artística e inspirador de la renovación cultural. Por ello el centro atenderá otras actividades estrechamente relacionadas con el desarrollo del arte moderno como son el diseño, la fotografía, la comunicación visual y la música contemporánea.

Se abrirá al público un centro de documentación que en un plazo de diez años contará con 70.000 volúmenes, de los cuales 15.000 procederán de la biblioteca del actual Museo de Arte Contemporáneo. Además habrá una programación cinematográfica estable y las exposiciones se complementarán con seminarios, mesas redondas o conferencias.

La cultura española se ha impregnado de arte moderno y el público asiste en masa a las grandes exposiciones. Así, colecciones como las de **Miró**, el siglo de **Picasso**, **Phillips de Washington** y **Matisse** supe-

### PROGRAMA DE EXPOSICIONES 1989

— Berlín, punto de encuentro .....	13 febrero-10 abril
— Phillip Guston .....	1 marzo-8 mayo
— Marcel Odenbach .....	9 marzo-8 mayo
— Dadá y Constructivismo .....	9 marzo-1 mayo
— Colección Beyerler .....	18 mayo-18 julio
— Equipo Crónica .....	14 septiembre-30 octubre
— Colección Amigos del Centro de Arte Reina Sofía .....	9 noviembre-18 diciembre

Estas exposiciones se realizarán en las salas del centro, aunque dentro del calendario del Reina Sofía también se incluyen interesantes muestras en el Palacio de Velázquez (Ferrán García Sevilla, arte latinoamericano...) y en el de Cristal (Miquel Navarro...).

raron con creces los cien mil visitantes.

Por esta razón, el nuevo proyecto de museo pretende conjugar las distintas concepciones de arte, tratando de buscar el espacio de encuentro entre la extraterritorialidad del arte del siglo XX y el diálogo con las identidades culturales.

El gran reto del nuevo centro se basa en conseguir un estilo propio que lo defina y la haga alcanzar una proyección interna-

cional que le sitúe dentro del circuito de grandes museos del mundo.

Caso de conseguirse habremos acortado distancias entre la sociedad española y unas manifestaciones artísticas que se han desarrollado fundamentalmente lejos de nosotros. El Museo Nacional Centro de Arte Reina Sofía es una propuesta que puede colmar ampliamente esa necesidad.

**ARTURO DE LA CRUZ**

## IMAGFIC cumple diez años

El Festival de cine de Madrid (IMAGFIC) celebra este año su décimo aniversario. Al principio este encuentro promovido por un grupo de cinéfilos se desarrolló de forma marginal. Pese a lo duro que resultaron sus comienzos, poco a poco el cine fantástico fue reuniendo a unos cuantos incondicionales, que con el paso del tiempo iban aumentando en número.

Desde entonces y hasta hoy se ha convertido en una cita ineludible para aquellos que buscan la sorpresa o disfrutan descubriendo nuevos valores, al compás de un festival.

La décima edición del Festival Internacional de Madrid se celebrará entre los días 21 y 29 de este mes de abril, en el Cine Palafox y en los multicines Picaso. El aniversario de IMAGFIC contará este año con una amplia y nutrida participación de 14 a 16 países. Estos concurrirán con sus últimas producciones en los diferentes géneros que abarca la muestra: terror, thriller, ciencia ficción y fantástico.

Sin duda, uno de los acontecimientos del certamen girará en torno a la primera presentación, en Europa, de la nueva

copia de «Lo que el viento se llevó». Esta ha sido obtenida partiendo de su negativo, en technicolor, del año 39 y no del duplicado en eastmancolor durante los años sesenta, que se ha estado viendo hasta ahora en el viejo continente.

El costoso y, a la vez, laborioso proceso de eliminar la tonalidad «verdeazul» a Scarlett y a Rhett ha sido obra de la Turner Broadcasting Corporation, cuyo trabajo ha sido alabado por los críticos.

Este certamen, en su décimo aniversario, rendirá dos tributos. El primero irá dirigido al cine español. Al respecto se organizará una retrospectiva que abarca las incursiones de algunos prestigiosos cineastas en el género, caso de Vicente Aranda, José Grau, Jacinto Molina y Jesús Franco.

El segundo homenaje recae en el Festival de Bilbao, de cuya filmoteca se presentarán 18 cortometrajes internacionales de animación, que se reúnen bajo el nombre de 29 I. Independiente de esta muestra, todas las sesiones irán precedidas de un cortometraje con la intención de revitalizar una costumbre olvidada en nuestros días.

Algunas de las películas que serán ob-

jeto de comentario durante este décimo festival: «The Live», uno de los éxitos de taquilla del cine americano, dirigido por John Carpenter. «Out of the Dark», que ofrece la última interpretación de Divine antes de su muerte. «War Requiem», película inglesa que une al director polémico Derek Jarman y al excepcional Laurence Olivier. «Childs' Play», primer largometraje de Tom Holland en una atractiva cinta en la que un juguete se convierte en psicopático asesino. «Lo que vendrá», una peculiar visión del caos a través de la realidad argentina, realizada por un debutante Mosquera. «La princesa de la luna», film japonés que permite ver al internacional Toshiro Mifune en una historia entre la tradición milenaria y los efectos especiales. «Invasión», una de las pocas incursiones en el mundo del cine que satisficieron al escritor José Luis Borges.

A través de este festival, con diez años de historia a sus espaldas, han desfilado cientos de películas y han sido catapultados cineastas que hoy cuentan con reconocido prestigio.

**ARTURO DE LA CRUZ**

## Encuentro de teatro



Un total de 28 grupos desfilarán por el Centro Municipal de Cultura getafense durante el I Ciclo de Teatro Aficionado de la CAM. El elenco de grupos y obras que darán vida a esta muestra se prolongará hasta el verano en dos fases diferenciadas. La primera ya ha dado comienzo y concluirá el próximo 29 de abril. La segunda arrancará a primeros del mes de mayo para finalizar el primero de julio.

Esta convocatoria recoge la antorcha iniciada con el festival de la Comunidad y pretende, en suma, potenciar e impulsar en palabras de sus organizadores los grupos de teatro aficionados. En esta ocasión, la cita ofrece un matiz claramente diferenciado que, según el director del Centro Municipal de Cultura, Andrés García Madrid, podría resumirse de la siguiente forma: «no existe una pelea por el premio, ni este ciclo está concebido como una competición. Lo único que existen son discrepancias de tipo estético, pues se trata de una muestra no de un festival».

La participación de algunos grupos de talla como Taormina o la Farándula vuel-

ven a poner el dedo en la llaga sobre las fronteras de lo aficionado o profesional, pese a que sus seguidores lo tienen muy claro. Pero una cosa es cierta, y es que para el seguidor o espectador fiel de la puesta en escena, iniciativas de este tipo son alentadoras y pueden permitir que en un futuro próximo estas citas no sólo tengan su motor en localidades como la nuestra, sino también en municipios cercanos. Sólo hay que colaborar para que no desfallezcan.

### Representaciones del mes de abril

- 7 de abril. El grupo Taedra pone en escena «Pareja abierta», del autor Darío Fo.
- 8 de abril. Abathar representa «La cantante calva», de Eugene Ionesco.
- 14 de abril. Alcores representa «Antes del desayuno», de Eugene O'Neill.
- 15 de abril. La Farándula dará vida a «Las bicicletas son para el verano», del escritor y actor Fernando Fernán Gómez.
- 21 de abril. El grupo Aloja Ja pone en escena «Leoncio y Lena», de Geor Bucher.
- 22 de abril. Taller Municipal de Pinto representa «Las troyanas», de Eurípides.
- 28 de abril. Alforjas Prosopón interpreta la obra «El rey se muere», de Eugene Ionesco.
- 29 de abril. El Taller Albuquías representa «El tintero», de Carlos Muñoz.

Todas las funciones comienzan a las 20 horas.

## BRILLANTE EXPOSICION DE POEMAS Y GRABADOS



Joaquín San Juan (izquierda) y Matías Muñoz (derecha).

La poesía y la pintura se dieron la mano el pasado mes de marzo en nuestra localidad. Dos artistas locales: **Matías Muñoz** y **Joaquín San Juan** expusieron durante una semana una interesante muestra de sus trabajos, entre los que destacaban una serie de grabados ilustrados con poemas que respondían al título de «Luz y sombra».

Ambos presentaban, por primera vez, un trabajo realizado en común. El marco elegido fue el Centro Municipal de Cultura. Sin duda, aquellos que lo hayan seguido coincidirán con nosotros. Los que no han tenido la oportunidad de ver la exposición tendrán que esperar a una mejor ocasión, ya que vale la pena.

**Matías Muñoz**, de 31 años, es de origen toledano aunque vive en Getafe desde hace tiempo. Se dedica, entre otras cosas, a la poesía. Su pluma, ágil y personal, le ha llevado a exponer desde 1980 en diversas muestras colectivas. Por su parte, **Joaquín San Juan**, de 41 años, madrileño y miembro de la Escuela de Getafe, dedica gran parte de su tiempo a la pintura. Su trayectoria profesional así lo avala. Exposiciones pictóricas en nuestra localidad, Pinto y Madrid, así como muestras de grabados, amén de sus participaciones en murales y algún Carnaval, lo confirman.

Volviendo a la muestra que motivan estas líneas, podríamos decir que en poco más de una veintena de obras se ha podido apreciar la personalidad y sello de sus autores. Aguafuertes, xilografías, linóleos y poemas, presentados de forma original (utilizando para ello todo tipo de recursos pictóricos) han brillado con luz propia en la sala de exposiciones municipal.

## El Tintoretto y sus cuentas de la lechera

**El Tintoretto aún continúa a la espera de los errores de sus competidores en la liga para poder meterse entre los cuatro primeros puestos que posibilitan la entrada en los play-off finales. Una derrota inesperada del Natural Cusí en Valencia y la baja forma en las últimas jornadas del Pizarra Inlusa hacen que renazcan las esperanzas en el seno del Tintoretto. Aún así, sigue dependiendo de los demás para salvar una temporada que al principio se prometía muy feliz. Para la próxima campaña habrá reconversión en Tintoretto.**

Caixa Valencia abrió la puerta de la esperanza al Tintoretto cuando venció en su casa al Natural Cusí de Masnou, rival directo para los cuatro primeros lugares. Con esa derrota del conjunto catalán, el Tintoretto recortaba la distancia para darle alcance, aunque todavía deben operar otros errores no previsibles para que Tintoretto pueda superarle en la clasificación.

Caixa Tarragona y Cepsa Tenerife tienen prácticamente asegurada su presencia en el play-off final. Para las otras dos posiciones restantes luchan Pizarra Inlusa, Natural Cusí, Tintoretto y Jesuitinas de Segovia, que se han incorporado al tren, sorprendentemente. Pero, para esos dos puestos, tanto Pizarra Inlusa como Natural Cusí parten con una clara ventaja que provoca que Tintoretto tenga que ir a remolque, y condicionado a ganar todos los encuentros restantes y mirar de reojo por si alguno de sus directos rivales tiene más de un mal día.

Las ilusiones del Tintoretto se justifican por la tremenda irregularidad del Natural Cusí, un equipo capaz de lo mejor y de lo peor. Se permitió el lujo de ser uno de los dos conjuntos que han derrotado al Caixa Tarragona, líder inexpugnable para, posteriormente, perder ante un mediocre Caixa Valencia y ganar de tan sólo un punto al Xerox Donosti, penúltimo clasificado en la liga, en un encuentro en el que los colegiados facilitaron su triunfo.

Actualmente, Natural Cusí goza de una ventaja de dos victorias sobre el Tintoretto, que podrían ser tres en caso de empate final, pues el basket-average particular favorece al cuadro catalán. Para remontar la diferencia restan seis jornadas.

Tintoretto, en sus «cuentas de la lechera» también espera los fallos del Pizarra Inlusa de Lugo, quien hasta ahora cobra una ventaja de tres derrotas menos. El haz de esperanza pasa por una victoria en la cancha del conjunto gallego en su próxima visita. Será un encuentro clave porque,

de ganar, aún cabrían posibilidades de alcanzar a Natural Cusí o Pizarra Inlusa; pero, de perder, se rompería el cántaro de la lechera.

Alfonso García basa sus planteamientos en el calendario del Pizarra Inlusa, que

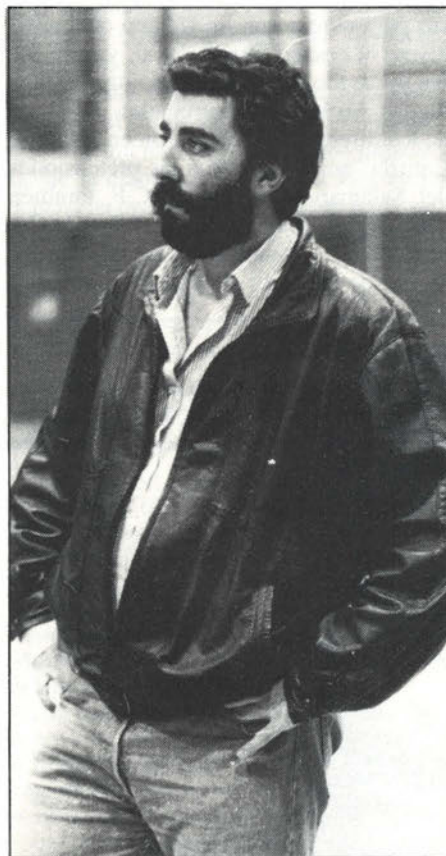

**Alfonso García, Chenco, entrenador del Tintoretto.**

le llevará a enfrentarse en las últimas jornadas con casi todos los grandes de la categoría. A ese calendario se une la crisis de juego del conjunto gallego, que ya ha olvidado las victorias cómodas de principio de temporada para ganar con angustia en los últimos minutos de partido.

Las cuentas están claras. Ganar los encuentros que restan y aguardar el fallo de los demás. Aunque aún persisten remotas posibilidades de salvar una temporada que al principio iba a ser la de la consagración del Tintoretto, con los pies en el suelo, se depende de carambolas.

El fracaso de esta campaña es claro. La espera del hermético mercado soviético y la carencia de refuerzos foráneos de calidad como tienen los grandes equipos de la liga: Hampton en el Caixa Tarragona, Norris y Hackson en el Pizarra Inlusa, Boswell y Van Goor en el Cepsa Tenerife y Rayster y Taylor en el Natural Cusí; precisamente los primeros clasificados en la liga.

Cada año se hace más necesaria la presencia de extranjeras de calidad y no de medianías. Tintoretto ha pagado este año su error, y a buen seguro que habrá tomado nota para evitar que se repita. Para el próximo año Tintoretto contará con dos buenas extranjeras y, seguramente, alguna que no necesite período de adaptación, por estar jugando en España durante varias temporadas. Tintoretto dejará a un lado la aventura exótica y luchará con el mercado en España. Aunque nunca se despreciaría la posibilidad de los fichajes de Olesia Barel y Galina Saviskaya, si no se demora en demasía la respuesta soviética a la oferta del Tintoretto.

La reconversión en Tintoretto pasará por el cambio del entrenador, buscándose los servicios de un técnico de prestigio. María Planas, actual entrenadora del Caixa Tarragona, está en punto de preferencias, aunque su fichaje sea difícil de conseguir, por lo cual, ya hay otros nombres en cartera que tiempo habrá de descubrir. Aunque, ¿no sería mejor mantener el actual técnico, Alfonso García, y darle los miembros extranjeros de calidad y en la fecha adecuada?

**RAUL GAMONAL**

Primera entrevista con Félix Carlón

## El nuevo «míster» del Getafe

El Getafe C.F. continúa siendo un buen escaparate para la proyección tanto de sus jugadores como de sus técnicos. En la pasada temporada Loren firmó por la U.D. Salamanca, en la actual Alfredo ha fichado por el Atlético de Madrid y, recientemente, Eduardo Caturla fue requerido por el Salamanca. En los ámbitos futbolísticos causó sorpresa la designación de Félix Carlón como responsable técnico del Getafe, pues su nombre no figura en las primeras quinielas. Le avalan, sin embargo, su juventud —26 años— y unas ganas «locas» de trabajar.

Eduardo Caturla se despidió del Getafe C.F. el pasado 19 de marzo en el partido ante el Leganés. Al día siguiente estampó su firma con el Salamanca por lo que resta de temporada y se puso a trabajar con su nuevo equipo. Antes de su marcha confesó emocionado que «a Getafe y al Getafe le estaré siempre muy agradecido. Han sido unos años maravillosos, en los que no he tenido ningún problema ni con jugadores ni aficionados, lo que ya es difícil para un entrenador en dos años. Pero tened seguro que siempre tendré a este equipo en mi corazón. No me despidió con un adiós, sino con un hasta

luego porque, quién sabe, algún día podría regresar, y yo, encantado».

El acuerdo tripartito (Eduardo Caturla, Getafe y Salamanca) fue cerrado rápidamente, dada la necesidad del conjunto charro para contar con un técnico que sustituyese al cesado García Traid, ya que había fracasado el fichaje del ex-jugador portugués Alvéz como entrenador. Los ojos de los directivos se centraron en Eduardo Caturla, quien accedió a las pretensiones del Salamanca. El Getafe C.F. también consiguió su pequeña tajada. Eduardo Caturla tenía el compromiso de la junta directiva de rescindir el contrato si un equi-

po de superior categoría requería sus servicios. La directiva del Getafe no puso objeciones, máxime cuando el Salamanca ofreció 300.000 pesetas como compensación, además del típico partido amistoso que sirve para que un equipo no desembolse más dinero (Salamanca) y el otro (Getafe) perciba una cantidad adicional.

A la postre, son los propios aficionados quienes sufragan el fichaje. De esta forma, los aficionados del Getafe que pasan por taquilla son los que verdaderamente compensan al Getafe del fichaje de Eduardo Caturla por el Salamanca.

### El recambio de Caturla

Félix Carlón García acaba de aterrizar en el mundo de los entrenadores. Su juventud, 26 años, para muchos puede ser un pecado, una osadía; pero él intentará disfrazarla con su trabajo y esfuerzo diario. Su historial como técnico le remite a los juveniles del Pegaso y al At. Valdemoro, aunque su principal aval sea el ser uno de los descubridores de Alfredo, al que el propio jugador rojiblanco identificó en estas mismas páginas (ver **El Progreso N.º II**, febrero 1989), como uno de sus padres deportivos. En la mañana de su fichaje por el Getafe, Félix Carlón recibió la llamada de su ex-discípulo deseándole toda la suerte del mundo.

Félix Carlón nació en Madrid el 15 de septiembre de 1962. Es un hombre realista, con los pies en el suelo y las ideas fijadas en la ambición de prosperar. Es consciente del revuelo que ha organizado con su fichaje por el Getafe C.F., «sé que mi nombramiento ha causado no poca, sino mucha sorpresa. Soy un hombre desconocido, pero sobre todo soy joven, y en este país no somos muy dados a conceder oportunidades a quien tiene una edad de la que se presume poca expe-

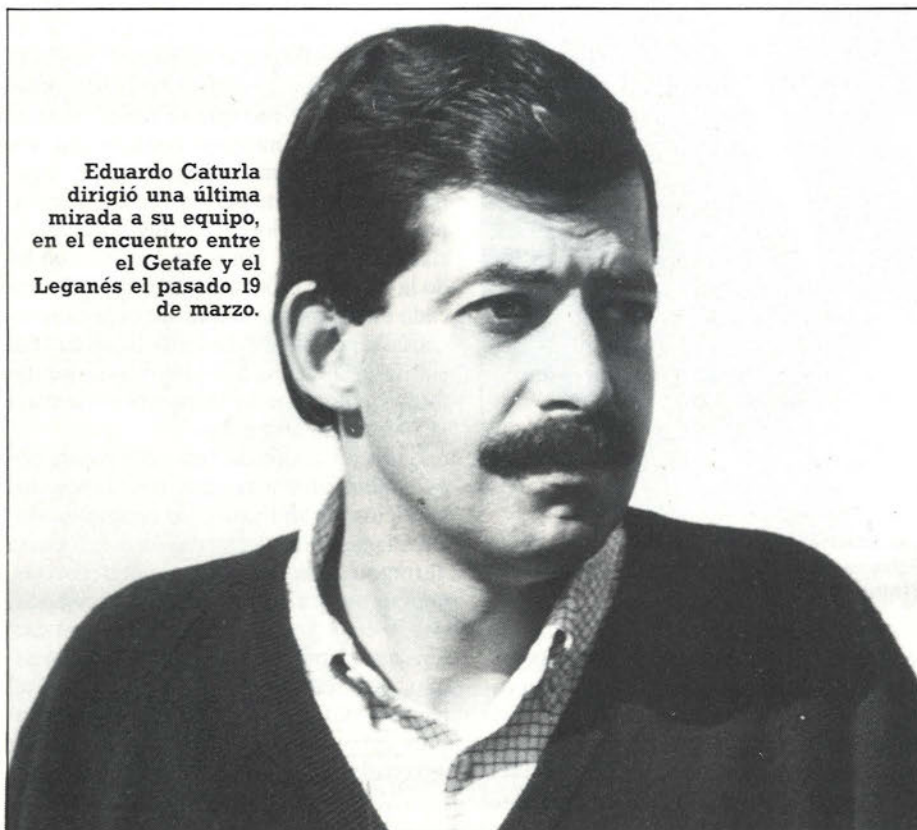

Eduardo Caturla dirigió una última mirada a su equipo, en el encuentro entre el Getafe y el Leganés el pasado 19 de marzo.

riencia. Pero todo hay que demostrarlo en el campo, en los entrenamientos y en los sentimientos que los jugadores tienen del trabajo que se realiza».

Félix Carlón tiene la mirada puesta en un horizonte lejano, es ambicioso por naturaleza, y por ello acepta los retos que se le presentan. «Para mí es todo un reto dirigir un conjunto consolidado, con experiencia en sus jugadores y venir a sustituir a un entrenador como Eduardo Caturla. No tengo miedo ni temor, porque quien no arriesga no gana, y yo vengo a Getafe a arriesgarme. Soy consciente de que he llegado a un equipo serio, que puede suponer una buena oportunidad para proyectarme». Pero lo importante para el nuevo técnico del Getafe C.F. es «entrenar en un sitio donde puedo aprender, enseñar y sobre todo trabajar».

Cada entrenador tiene su librito y desea implantar sus tesis en el equipo que dirige. Sin embargo, Félix Carlón sabe que a estas alturas de temporada no puede modificar la planificación ya establecida por el anterior técnico. «La mitad de las cosas están hechas y no se puede empezar a reconstruir un equipo en marzo, ni en el aspecto físico, ni tampoco se pueden hacer variaciones en la alineación, en la táctica y demás, porque los jugadores tienen adquirido un patrón de juego. Si entras con algo nuevo, a lo mejor tardan unas semanas en asimilar los cambios, y eso luego te puede costar caro. Intentaré buscar un equilibrio entre cómo



Félix Carlón, nuevo entrenador del Getafe buscará nuevos valores para el equipo, empezando por su propio banquillo.

mo concibo el fútbol y lo que aquí hay, ya hecho, pues no puedo tirar el trabajo de Eduardo Caturla de dos temporadas. De todas formas le daré al equipo un pequeño toque de Félix Carlón», ha confesado con entusiasmo el flamante entrenador.

Pese a que Félix Carlón tan sólo lleva unos días al frente del Getafe C.F., conoce sobradamente a algunos de sus jugadores, de la etapa del juvenil del Pegaso y, además, ha presenciado esta temporada varios partidos del equipo. Con el parón liguero podrá conocer más a fondo a los jugadores, aunque afirma que «me interesa más ver a la gente que no juega que a los titulares, pues son menos conocidos.

Quizás, para los suplentes se les presente ahora una nueva oportunidad».

El nuevo técnico tampoco se olvida de la afición que se da cita en Las Margaritas y les pide «no comprensión para mí, sino para el equipo».

En el caso de que las cosas no salieran bien, los primeros perjudicados serían los jugadores que, evidentemente, son los que menos culpan tienen. Le pediría a la afición, por tanto, que siguieran al equipo con el ánimo actual, que tengan confianza, porque estoy seguro que el conjunto irá para arriba sin problemas».

RAUL GAMONAL

## I TORNEO YEBRA EN GETAFE



Cerca de 150 gimnastas participarán el 16 de abril en el I Torneo Yebra que se celebrará en el polideportivo Juan de la Cierva. Esta novel competición ha surgido de un grupo de monitores que imparten clases de gimnasia rítmica en diversos municipios de nuestra zona y también en Madrid.

Patricia Calahorra es una de ellas. Conocida en los ambientes de la rítmica, esta joven monitora getafense nos comentó entusiasmada el proyecto. Según Patricia, «la finalidad que perseguimos con este primer torneo es la de dar a conocer este año el trabajo que realizan las niñas con las que trabajamos. Eso sí, se hará de forma experimental, ya que es la primera vez que nos metemos en esto».

Hay que tener en cuenta que las gimnastas que concursarán (con edades comprendidas entre los 6 y los 17 años) «tienen un nivel técnico fuera de los campeonatos oficiales y, por tanto, no tienen tiempo para dedicarse totalmente a este deporte. Por eso hemos montado esta competición, que no sólo servirá para que se aumente el nivel, sino también motivará a las niñas que hasta ahora tan sólo contaban con una exhibición a final de curso».

Las organizadoras, con María del Mar y Rosa a la cabeza, han movido «cielo y tierra» para que todo salga «a pedir de boca». «Está claro que tenemos nuestros fallos, porque es la primera vez que hacemos algo así, pero ganas no nos faltan. Además, las niñas están muy ilusionadas», declaró Patricia, quien lleva y más de seis años impartiendo clases en Getafe y en otras localidades.

La competición verá la luz un domingo a las seis de la tarde.

Cincuenta gimnastas competirán en diversas categorías: alevín, infantil, segunda categoría e, incluso, benjamín —incluida para dar salida a las más pequeñas— y el resto lo harán en exhibiciones. Se tratará, en definitiva, de una competición de manos libres, en donde el movimiento y la armonía de los cuerpos enfundados en maillots, al compás de la música, serán ese día protagonistas de excepción.

Cabe esperar que iniciativas de este tipo se consoliden con el tiempo y tengan el respaldo que se merecen.

## SIN ACRITUD...

### La solución final

**H**ACE ya algún tiempo que el presidente del Getafe dejaba caer, ante la incredulidad general, su deseo de abandonar la presidencia y convocar elecciones para el mes de abril. En su día ya dije en estas mismas páginas que difícilmente se daría tal circunstancia, entre otras razones por la disparatada forma en la que el presidente quería atisbar los posibles candidatos a la presidencia del club.

El tiempo, una vez más, nos ha venido a dar la razón, dejando al presidente en la más absoluta evidencia. Lo que está claro es que en estos momentos, metidos ya en pleno mes de abril, ni se han convocado elecciones ni hay tiempo material para hacerlo. Es más: ni tan siquiera resulta arriesgado hacer público que esa idea jamás pasó por su imaginación. Y no ha existido la más mínima prueba para pensar lo contrario.

¿Qué pretendía entonces el presidente? Simplemente envolverse en una imaginaria piel de cordero con la intención de hacer creer que se encontraba en un estado de ánimo que lo cierto es que no guarda ninguna relación con la realidad.

**D**ISTRAER la atención e intentar frenar las muestras, cada vez mayores, de descontento hacia su gestión, salpicada de circunstancias que cada vez pasan menos desapercibidas para la masa social y que a corto plazo podría incluso provocar la intervención de algún grupo que, directa o indirectamente, contaría con el respaldo del mismísimo Ayuntamiento, hartos ya de las negligencias del presidente y deseosos de ideas más modernas y proyectos más ambiciosos que los actuales.

¿Sabía esto el presidente? Su obsesión por el cargo le impide hacer ningún tipo de análisis racional sobre la función que los demás desempeñan en la vida del club. Es esta una de las razones que le propulsaron a hacer oídos sordos de los consejos que en su día le invitaban a dejar la presidencia en el momento en el que en el Getafe pintaban bastos.

¿Y ahora qué? Dos opciones se plantean con visos de realidad:

1. Finalizará la temporada, con la obligación de hacer frente a una Asamblea de socios que espera absoluta transparencia en las cuentas del club.
2. Intervencionismo del Ayuntamiento.

**E**N el primero de los casos, el presidente se vería en situación de presentar y refrendar que todo ha transcurrido con normalidad. Que los números cuadran. Que se ha cumplido el presupuesto y que el club se encuentra sin déficit. En ese caso, y sólo en ése, podría convencernos que su gestión ha resultado positiva y que las críticas han sido producto de ver fantasmas donde no los había. Aún así, quedaría el lastre del profundo deterioro sufrido por la imagen del club. Y conste que circunstancias como los traspasos de Alfredo y Caturra han reducido parte de los gastos previstos en el presupuesto. Veremos.

**E**N la segunda de las posibilidades entran en juego los movimientos detectados últimamente, que parecen dar la impresión de un creciente estado de preocupación por el pasivo económico del club y su falta de recursos con la directiva actual. En este caso el agujero económico sólo podría ser tapado con la intervención de una gestora, respaldada por el Ayuntamiento, que estaría dispuesta a avalar la deuda existente. De ser así, se le buscaría al presidente una salida airada (dimisión habemus), que intentaría evitar una transición conflictiva.

Sea cual sea el resultado final, nadie puede quedar eximido de la responsabilidad contraída. ¿Qué prefieren ustedes?

**ALFREDO DURO**

# TSETENTA

C/. Pizarro, 6  
Teléfono 682 73 39  
GETAFE

**Mecanización de empresas  
Informática y máquinas de oficina  
Reparación y venta  
Consumibles y software**

## Exclusivas HIDALGO

— AGENCIA INMOBILIARIA —

A. P. I. N.º 1.171

\* \* \*

C/. Magdalena, 28      GETAFE  
Teléf. 696 12 44      (Madrid)



# Las alergias

La ciencia de la inmunología debutó cuando los investigadores intentaron explicar la resistencia del organismo frente a las infecciones. A este sistema de defensa se le denominó «sistema inmune» (sistema, por estar formado de varios componentes, e inmune por proporcionarnos inmunidad).

A principios de este siglo se descubrió su papel frente al cáncer y a los denominados fenómenos de rechazo en los trasplantes de órganos. Con objeto de simplificar al máximo, podríamos decir que el sistema inmune es el encargado de:

1. Reconocer el agente invasor o extraño al cuerpo (bacterias, cuerpos extraños, cáncer..., etc.).
2. Eliminar a ese agente mediante las defensas ya existentes así como mediante la producción de «armas» específicas (anticuerpos o inmunoglobulinas).
3. Memorizar el tipo de agente invasor para estar prevenido contra futuras invasiones (en lo cual se basan las vacunas).

Desgraciadamente, al igual que otros sistemas de nuestro cuerpo (sistema respiratorio, circulatorio, nervioso, etc.), el sistema inmune puede enfermar. Por ejemplo, puede reconocer como extrañas las propias células del cuerpo, lo que provoca que nuestro sistema defensivo se pueda volver contra nosotros mismos, como en el caso de las «enfermedades autoinmunes», cuyo ejemplo más común es el Lupus Eritematoso. Otro caso de disfunción del sistema inmune viene dado por la incapacidad para producir «armas» contra el agente invasor (defecto de inmunidad). Esta alteración puede ser congénita o adquirida (por desgaste de las defensas). En la actualidad, el caso más significativo es el S.I.D.A., que por infección del virus HIV, va agotando nuestras defensas hasta dejarnos susceptibles de padecer cualquier infección.

Finalmente, otro tipo de disfunción se da al reconocer el agente invasor y producir un número de defensas exagerado e injustificado, ya que en muchas ocasiones ese agente invasor no es dañino (pólenes).

## DEFINICION DE ALERGIA

La alergia es un término creado por **Von Pirquet**, y se utiliza para designar la alteración de la capacidad de reacción del organismo. Es decir, consiste en un estado de susceptibilidad específica exagerada (o hipersensibilidad) de un individuo hacia una sustancia que es inocua en iguales cantidades y condiciones para la mayoría de los individuos de la misma especie.

Los términos de hipersensibilidad y aler-

gia se usan, a menudo, de modo sinónimo para calificar una respuesta excesiva de nuestro sistema de defensa (sistema inmune) hacia un agente invasor (antígeno). Además existen un número infinito de antígenos capaces de desencadenar una reacción alérgica: pólenes, mohos, polvos, plumas, pieles, venenos, alimentos, medicamentos, etc...

Por lo que se refiere a los trastornos alérgicos humanos, los más comunes son las llamadas enfermedades atópicas:

- a) Rinitis alérgica estacional o fiebre del heno.
- b) Rinitis alérgica perenne:
  - Urticaria.
  - Asma (sobre todo en niños).
  - Eczema infantil.
  - Alergia a alimentos.

Las personas con enfermedades atópicas tienen en común una predisposición heredada. Desarrollan una predisposición exagerada frente a sustancias del medio ambiente que son inocuas para el 80 % de la población.

## ENFERMEDADES ATOPICAS

**LA RINITIS ALERGICA** es una enfermedad que cursa con inflamación de la mucosa nasal. Se caracteriza por estornudos, picor de nariz, ojos, paladar, faringe, junto con obstrucción nasal, lágrimas, fatiga, malestar y anorexia.

La mayoría de las veces la rinitis alérgica es estacional y recibe el nombre popular de **fiebre del heno**.

Sin embargo, su padecimiento puede ser perenne debido a los alérgenos (sustancias responsables de una reacción de hipersensibilidad) no estacionales, como el polvo casero, la caspa de animales, los mohos, las plantas... (la caspa de los animales, particularmente de los gatos, pueden ser muy potentes en cuanto a la inducción de síntomas nasales súbitos y violentos, incluso cuando se produce contacto sólo con la caspa, saliva u orina del animal). Asimismo, las esporas del moho pueden ser alérgenos muy importantes, ya que se encuentran tanto en el aire como en el interior de las casas.

En la rinitis estacional, los síntomas se dan cada año en la misma época (según la polinización característica para un área dada). Para su tratamiento hay que tener en cuenta tres principios básicos:

1. Evitar los alérgenos responsables (cerrar ventanas, acondicionamiento del aire, cambios de vivienda en los períodos críticos).
2. Fármacos: antihistamínicos, simpaticomiméticos, esteroides tópicos.

3. Vacunas: se trata de disminuir la respuesta del organismo, acostumbándolo a dosis cada vez mayores de alérgenos, es lo que se llama terapia de desensibilización o hiposensibilización.

**LA URTICARIA** es una entidad clínica que se observa con frecuencia. Aparece como zonas circunscritas, salientes, eritematosas (rojas) y, por lo regular, pruríticas (picor). Afecta sobre todo a las porciones más superficiales de la dermis.

Puede hacer su aparición en cualquier edad, generalmente se da en adultos jóvenes, con una frecuencia del 15 al 20 por 100.

Existen varias formas de urticaria, según sus causas. Las más frecuentes son:

- Urticaria idiopática: representa el 70 por 100, y no se conoce su origen. Se dice que puede deberse a infecciones virales, micóticas, bacterianas, por medicamentos, anomalías hormonales y procesos malignos.
- Urticaria por estímulos físicos:

**Dermografismo:** se presenta en 1,5 a 4,2 por 100 de la población normal. Consiste en una roncha lineal que aparece después de frotar la piel energicamente con un objeto.

• Urticaria de presión: se presenta como hinchazón roja y dolorosa, que se origina después de una presión duradera. Ejemplos claros los tenemos debido a: las correas de bolsos que se llevan en el hombro, en las plantas de los pies, después de correr, y debajo de los cinturones.

• Urticaria por luz (rayos ultra-violeta): se manifiesta mediante prurito. Aparecen minutos después de la exposición al sol (a veces se presenta en pacientes con lupus eritematoso diseminado).

• Urticaria colinérgica: se presenta, por ejemplo, después de un baño caliente o de un episodio de fiebre. En forma de ronchas pruríticas de 1 a 2 mm rodeada por zonas de eritemas (rojas).

• Urticaria acuágena: el contacto de la piel con agua de cualquier temperatura puede llegar a producir una erupción de pequeñas ronchas pruríticas que recuerdan la urticaria colinérgica.

Hasta aquí nos hemos detenido en los tipos de alergias más comunes. En las próximas ocasiones abordaremos más profundamente algunas modalidades de esta enfermedad enumeradas al principio. En todo caso, hay que tener siempre presente que no existe cura segura y definitiva para ninguna alergia, aunque sí es posible combatirla con un tratamiento específico y de prevención que, por supuesto, ha de ser establecido por el especialista.

**Joaquín Leguina, presidente de la CAM, lo afirma rotundamente**

## «El sur tiene asegurado su futuro»

**Joaquín Leguina Herrán, aupado hace casi seis años a la presidencia de la Comunidad de Madrid, no tiene nada de «hombre gris». Este cántabro de 47 años, aunque no le gusta reconocerlo, tiene una gran capacidad de autocontrol. En su equipaje guarda el doctorado de Ciencias Económicas, su vida de estudiante en Francia y el Chile de Allende. Fue el economista elegido para acompañar a Felipe González en los Pactos de la Moncloa. Uno de los retos que se ha marcado es reparar el deteriorado tejido industrial del sur madrileño. Nuestros hijos le recordarán como el primer presidente de la Comunidad Autónoma Madrileña.**

No es fácil sacar tiempo de la apretada agenda de Joaquín Leguina para una entrevista. En medio de peticiones de medios nacionales, agolpada en la mesa de su secretaria, **El Progreso** tenía su hueco. Nuestra insistencia se vio al final recompensada un lunes con veinte minutos a solas con el presidente regional. No fue una entrevista «al uso» porque conversamos con Leguina en su coche, un trayecto Getafe-Puerta del Sol.

Tras una mañana viajera que culminó en el futuro campus de la Universidad Carlos III en Getafe, el presidente fue «sólo para nosotros». Y en el vehículo de cristales ahumados posó para el fotógrafo y fue despedido por Pedro Castro, «hasta la próxima, Joaquín, y gracias por haber venido». El cristal sube de nuevo y el periódico con el que juguetea Joaquín Leguina desde que entró en el coche es colocado con cuidado debajo del brazo que parte el asiento trasero en dos. Delante de nosotros, dos escoltas y un paisaje getafense que empieza a difuminarse; es el momento de comenzar con las preguntas. En cuanto sonó el «clic» de la grabadora, el pro-

pio presidente la sujeta, como si temiera que alguna de sus palabras quedase ahogada por el ruido del motor. Y así la mantuvo durante la entrevista.

Rompemos el fuego con la noticia que ha convulsionado a la zona sur al final de este primer trimestre del 89: las subvenciones de la CEE a través de los fondos FEDER a cuatro municipios de nuestra área. Dos caras de una moneda en la alegría de los que entran y el desencanto de los que se quedan fuera.

—¿En qué van a consistir esas ayudas que llegarán a Getafe, Leganés, Móstoles y Alcorcón a través del FEDER?

—La importancia de estos fondos no es tanto la inversión en infraestructura, que viene muy bien, sino el permitirnos que en los municipios incluidos las empresas que se instalen puedan recibir ayudas que, de no haber conseguido la inclusión, como auguraban algunos, ni siquiera las instituciones españolas podrían haber prestado. Hemos roto una lanza muy importante para el futuro de la zona, porque son ayudas a tres años y en ese período la estrategia del sur estará más que avanzada.

—¿Industrias de tecnología punta podrían entonces instalarse en el sur?

—Aquí hay ya industrias muy importantes como Ericsson y Amper, que tiene una fábrica inaugurada recientemente. Pero es evidente que toda la crisis de la industria madrileña del sur hay que recuperarla mediante empresas distintas. Y distintas significa empresas con tecnologías avanzadas.

—Parla, Pinto y Fuenlabrada, los municipios excluidos del FEDER, ¿van a verse perjudicados convirtiéndose en localidades de 3.ª o 4.ª categoría?

—La situación actual de estos municipios, especialmente Parla, está muy deteriorada en cuanto a servicios y paisaje urbano. En eso no va a influir para nada el estar o no en el FEDER. Lo que sí puede incidir, si no lo compensamos de alguna forma... y en ello estamos, es que las nuevas industrias se coloquen exclusivamente en el primer cinturón para beneficiarse de las ayudas comunitarias. Tenemos que hacer un esfuerzo en esa dirección desde el gobierno regional y poner lo que hemos puesto hasta ahora, imaginación y fuerza política. Yo no desesperaría, ni mucho menos.



Joaquín Leguina en el momento de iniciarse la entrevista camino de la Puerta del Sol, con nuestra redactora Ana Roldán.

# ENTREVISTA CON...

—Imaginación, fuerza política... e inversión.

—Sí, cuando hablaba de fuerza política estaba pensando también en el dinero.

—Se les va a «mimar», pues desde la CAM un poquito más que al resto.

—Hasta ahora, a la zona sur la hemos procurado tratar, dentro de nuestras limitaciones, con una discriminación positiva. Así va a continuar, sobre todo en esos tres municipios que no han podido entrar.



—Y el futuro del sur está asegurado o es sólo un discurso político.

—No, el sur lo tiene asegurado. Pero la fórmula es más compleja, porque tiene un tejido industrial muy deteriorado durante la crisis que es preciso revitalizar. Eso es más difícil que crear un tejido industrial ex-novo como en Tres Cantos.

Además de la ruptura de la dinámica de crecimiento —derivada de la crisis económica— existe un segundo aspecto, el urbanístico. Fue una barbaridad cómo se hicieron estas ciudades, pero ahí están y no las vamos a tirar abajo. Cada vez se nota más cuidado en las inversiones y, al final, acabarán teniendo un aspecto mucho más habitable que el que tienen ahora.

—Sin embargo, la ruptura de la unidad del sur que ha habido con el FEDER y el haber prácticamente descartado el aeropuerto civil de Getafe ha sido interpretado por diversos sectores y fuerzas políticas como «un duro golpe» al Plan Estratégico.

—Qué van a decir ellos. Lógicamente, están en la oposición para pinchar todos los globos que inflamamos. Desde nuestra óptica estas dos cuestiones no afectan demasiado ni a la estrategia del sur ni a todas las obras que están previstas y que van a buen ritmo.

—¿Entre ellas, las del campus de la Carlos III en Getafe?

—Efectivamente, ese era el primer objetivo. Como en el aspecto jurídico-legal la universidad existe, queda simplemente

la parte de relleno humano, que está asegurada. Está levantando expectativas entre los profesores de toda España, especialmente en Madrid. Una universidad nueva y céntrica siempre atrae nuevas ideas y gente dispuesta a salir de la rutina. Cuanto menos rutinaria sea la vida universitaria en este campus y en el de Leganés, mejor. Por lo que se refiere a los alumnos, demanda va a haber de sobra.

En este punto de la entrevista intentamos acercarnos un poco más a este cántabro de 47 años que ha pasado los últimos cinco rigiendo los destinos de la comunidad madrileña. Es ahora cuando la sonrisa irónica que parece brillar en el fondo de sus ojos baja en algunas ocasiones a su boca, no en demasiadas. Las respuestas se vuelven telegráficas y los silencios más significativos.

Con ese cierto aire de bohemio o científico perdido en su nube, Joaquín Leguina



Instantes de la rueda de prensa ofrecida por el presidente regional en Getafe, momentos antes de la entrevista exclusiva que concedió a esta revista.

na se confiesa heredero de «una cultura del metro»; transporte que utiliza algunas veces. «El autobús no.» No son reminiscencias de juventud, «yo ya era progre antes de ir en metro». Nada aficionado a frecuentar los lugares de moda. Prefiere «las pequeñas reuniones de amigos». Nunca se aburre en casa, «leo, escribo, hasta veo la televisión». Como es natural, tampoco es uno de los «beautiful people» del PSOE. «Lo que se ha dado en llamar la gente guapa, que no sé si son muy guapos o muy ricos, no son con los que más me veo».

—¿Le gustaría parecerse a Jordi Pu-

jol, al que ha visto recientemente en la cumbre de Sevilla?

—No (se ríe). Es más mayor que yo... más bajito... Físicamente no (vuelve la seriedad). Sin embargo, el presidente de Cataluña tiene grandes valores: ha sido siempre un demócrata convencido y un hombre culto e interesante, personal y políticamente. A pesar de ello, no tenemos demasiado en común ni ideológicamente ni por lo que representamos.

—¿Las diferencias entre el PSOE Y UGT a raíz de la huelga general han afectado sus relaciones con sus compañeros de la FSM?

—Nos ha afectado a todos en el sentido de que la huelga ha sido un acontecimiento importante dentro del socialismo. Ya veremos lo que sucede en el futuro.

—Como «perro viejo» en política, no hizo ninguna declaración contra la central socialista y tampoco se ha posicionado en ese documento firmado por «los críticos» pidiendo una negociación con los ugetistas.

—No he hecho ni pienso hacer declaraciones contra la UGT. No me parece mal lo que dicen esos compañeros, pero yo tento mi forma particular de ver las cosas. Soy partidario no de una negociación, sino de un acuerdo estratégico con la UGT desde el PSOE. La verdad es que veo dificultades, tanto en el gobierno como en la propia UGT. Crispaciones anteriores han de-

---

**«La crisis industrial del sur hay que recuperarla con empresas de tecnología avanzada.»**

---

jado huellas que habrá que ir eliminando poco a poco.

Si el 14-D sirve como un aldabonazo para retomar esa estrategia conjunta y replantearnos qué es lo que queremos en los próximos años, en cuanto a reparto del poder económico y una estrategia de crecimiento sostenido, a lo mejor el resultado de la huelga no es tan malo como a primera vista pareció.

Concluyó nuestro viaje, estamos entrando en el garaje de la sede regional en la Puerta del Sol. Nos bajamos del coche y despedida de Joaquín Leguina, al que le espera aún «una reunión importante» antes de comer.

**ANA ROLDAN**

**TU TRANQUILIDAD  
LO MERECE**

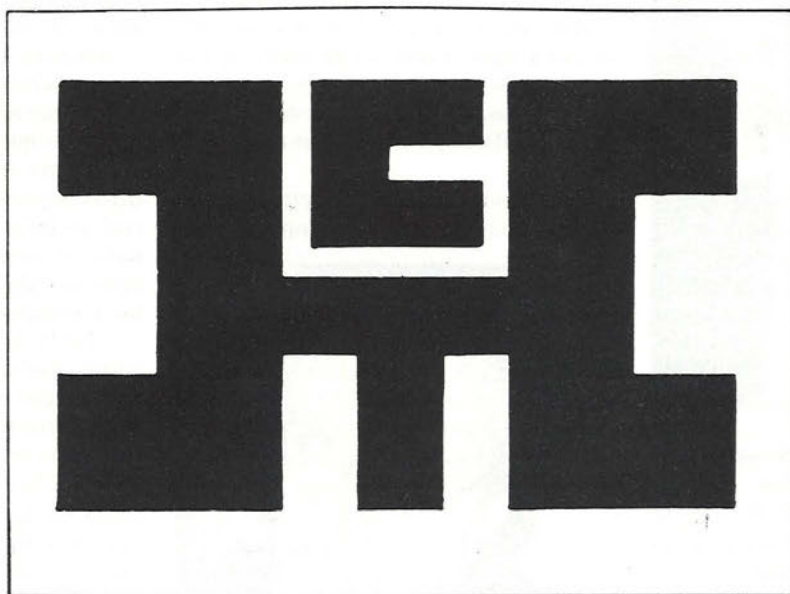

**CONSTRUCCIONES TECNICAS  
HERBA, S. A.**

**INFORMACION:**

Diario de 16 a 20 h. Sábados de 10 a 13  
Teléfonos 682 24 36 - 682 60 73 - 682 25 13

## «Tira y afloja»

**L**OS cimientos y andamios son imprescindibles en la construcción de un edificio. De igual forma, para ayudarnos a expresar y entender lo que en adelante comentaré, necesitaremos conocer los cimientos y andamios en los que nos apoyamos, para educar o reeducar un comportamiento infantil.

Antes que nada —y sin caer en lo aburrido de una exposición teórica (espero)— quisiera aclarar que no pretendo sentar mis comentarios como LA VERDAD ÚNICA sino que es «mi» verdad y en suma lo que amí me guía en mis quehaceres educativos. Por tanto, si es erróneo, será mi propio error, que no es poco.

En Psicología, al igual que en otras muchas acciones cotidianas, cada especialista tiene una formación y una manera de ver las cosas, que si no es contraria (porque en el fondo el objeto de estudio es el mismo), si es diferente: todos los trabajadores de la construcción ponen ladrillos, pero cada uno tiene su técnica y estilo propio, por continuar con el símil del edificio. Por tanto, hay que hacer incapié en la determinación que la herencia impone al desarrollo y formación de la persona. Otros, en cambio, insistimos en que el ambiente que rodea al niño y lo que ocurre diariamente a su alrededor es lo que determina su comportamiento presente y futuro.

**B**IEN, partiendo de aquí, vuelvo a lo que comentaba el mes pasado: la persona, básicamente, aprende todo lo que vemos de ella y lo hace desde la más temprana edad. Y, evidentemente, para que un niño aprenda debe tener capacidades para hacerlo, a nivel físico, neurológico, social, etc. Difícilmente —y si alguien lo ha intentado lo verá claro— podemos enseñar a un niño a hacer pis en un orinal si previamente no se mantiene sentado por sí solo. De igual forma, sin que el cerebro esté maduro no esperemos que controle el pis por la noche. Pero, como sobre esto abundaremos en otra ocasión, valga sólo como ejemplo. Lo que me interesa dejar claro es que el proceso madurativo y el ambiente que rodea al niño determinarán claramente sus aprendizajes.

Hablar de educación significa para mí algo muy cercano a hablar de chantaje porque, en el fondo, funcionamos así. El niño llega a saber cuándo un comportamiento que él experimenta con sus semejantes le resulta ventajoso o no: si la primera vez que dice «ta», a través de ese proceso de anticipación tan bonito que realizan los adultos, creen que pide una galleta y se la dan, se crea un círculo agradablemente vicioso. El niño empieza a comunicar, los padres lo entienden y esto les gratifica, les refuerza. Por tanto, le dan la galleta con suficiente algarabía y teatro (sincero) para que el crío entienda que le hemos comprendido, con lo cual obtiene dos cosas ventajosísimas: la galleta (refuerzo material) y la ATENCION (uno de los reforzadores sociales más potentes que los padres pueden utilizar). Por si fuera poco, se establece un canal de comunicación que, en esa constante interrelación, se irá ampliando, generalizando a otras situaciones y que poco a poco se irá complejizando hasta desarrollar un lenguaje íntegro. Esto no sólo ocurre así en el lenguaje, sino en la mayor parte de los aprendizajes que debemos realizar en la vida.

**P**ERO, ocurre que el chaval aprende además —a veces potenciado por nosotros— que, cuando no obtiene la galleta, puede utilizar varios recursos: rabietas, pataleos, pedirla en casa ajena, etc. Situaciones en que difícilmente podemos negarle su petición. Parece claro pues que, al mismo tiempo que aprende comportamientos «positivos», aprende comportamientos «negativos»: a controlarnos, a chantajearnos... «**si me das... yo te hago...**» de tal forma que la educación se convierte en un «tira y afloja» entre los deseos, necesidades, caprichos... del niño y de los padres.

Por tanto el papel de los padres es básico en la educación infantil, gracias a ese poder anticipatorio que los adultos tenemos respecto a los pequeños y a la posibilidad de modular las recompensas del niño (aunque, como hemos visto, esto se convierta en un arma de doble filo pues la única tarea del niño es buscar esas recompensas y fundamentalmente esa atención). Fríamente, **¿cuántas veces recompensamos sus conductas positivas?** A modo de reflexión; todo lo que hace bien (lavarse los dientes, ir al colegio contento...) no debe ser porque sea su obligación. Hay que hacérselo ver de vez en cuando, para que no decaiga y se desmotive.

El papel de los adultos respecto a la educación es sentar los cimientos y poner el andamiaje de las conductas futuras de su hijo. Con esa anticipación (andamio) de la inten-

ción del niño al realizar una acción y, en función de las consecuencias que ésta tenga para él/ella, conseguimos que consolide su propia formación. Y, cuando llegue el momento de quitar el andamiaje por parte de los padres, el edificio no se caerá porque estará construido con buenos ladrillos (conductas) y cemento resistente (refuerzos/recompensas).

En todo este proceso los padres son el primer modelo de comportamiento para el niño, lo que nos debiera llevar a pensar **¿debo modificar algo mis maneras de actuar, al menos frente al pequeño?** ¡Ah, maravilloso! No sólo los padres modifican y educan al niño sino que éste puede hacerlos cambiar a ellos. No voy a ser pedante exponiendo cuál es el mejor modelo, cada uno verá qué es lo que mejor le conviene para lo que desea conseguir. Todos queremos hijos buenos, pero el concepto de bondad es distinto en cada uno de nosotros.

**P**OR eso es interesante que planifiquemos en líneas generales la educación; lo que significa revisar nuestras formas de hacer, comunicación, discusión, acuerdos, una gran dosis de PACIENCIA y algunos momentos de teatro. Y, sobre todo, algo que esbocé y que deseo matizar: los tres conceptos básicos en la educación. En primer lugar, la COHERENCIA. Si pretendemos enseñar al niño a que no ponga los pies encima del sofá, no se lo podemos decir tumbados nosotros en él, es muy descansado, pero el crío aprende antes lo que VE que lo que ESCUCHA. Porque no siempre entiende lo que le decimos, pero sí lo que ve hacer. En segundo lugar, la CONSISTENCIA, no sólo de un día para otro, sino también de un padre a otro y a los abuelos, tíos, etc. La abuela no puede castigarlo porque tiró las pinzas de la ropa al suelo y el padre reforzarlo porque esto es creativo, denota actividad, etc. porque, en estas situaciones, sólo aprende que puede hacer unas cosas u otras, según dónde y con quién esté. Por último, la CONSTANCIA. Parece claro que el hecho de reforzar o castigar una vez al niño, no le sirve de nada. Hay que ser constante y siempre, casi siempre o algunas veces que ocurra esa situación, recompensarla o castigarla. Ya veremos cómo y cuándo.

Un saludo.

**JOSE DE LA CORTE**  
Psicólogo y Logopeda

**Casi dos millones de personas acudirán a la cita**

## La Feria de Abril «se parió» en Getafe

Miles de madrileños y andaluces han iniciado su peregrinación a la IV Feria de Abril en Madrid, ubicada este año en la Casa de Campo. Desde el pasado día 30 de marzo, los 1.500 metros destinados a la feria han sido, en parte, ocupados por las casetas y el pabellón central. Caballos, carrozas, exposiciones de todo tipo —entre las que destaca una muestra de la EXPO-92— amén de charlas, bailes y novilladas se mezclan en un jugoso cóctel denominado «Andalucía en Madrid». Junto a todas estas actividades, la presencia de personalidades de las artes y las letras avalan la feria «con más salero» de la temporada. Sus organizadores la han bautizado «la feria de la ilusión»... Hasta el 9 de abril sus visitantes tendrán oportunidad de comprobarlo.

Desde hace unos días, el recinto ferial de la madrileña Casa de Campo, en el que se levanta la IV Feria de Abril en Madrid, es una continua fiesta, de la que emergen las manifestaciones más sentidas de todo lo andaluz. El programa de actividades resulta, a juicio de sus organizadores, muy atractivo y completo, ya que se ha pretendido conjugar la diversión y el entretenimiento con un primer encuentro cultural en el que artistas, poetas y escritores andaluces tienen la palabra.

**Francisco de Paula**, presidente de la Asociación de Amigos de Andalucía y uno de los «padres» de esta cuarta edición, desveló a **El Progreso de Getafe** los objetivos que se persiguen en esta ocasión, «entre ellos se hallaba este año cambiar la ubicación de la feria, debido a que el lugar en el que estábamos hasta ahora (Las Ventas) era muy complicado, amén de los problemas que nos estaba originando. El objetivo de establecernos en la Casa de Campo es doble: por un lado, contamos con más tranquilidad, y por otro, tenemos la posibilidad de utilizar pabellones y zonas que nos permiten desarrollar más actividades». Prueba de ello es que en esta edición se ha podido instalar una plaza de toros portátil en la que se celebran las dos novilladas previstas para esta cita. En ellas participan novilleros de Cádiz y de Málaga, además de los alumnos pertenecientes a la Escuela Taurina de Madrid. **De Paula** tiene la intención de que este tipo de celebraciones se vayan consolidando en futuras ediciones, a fin de poder ofrecer a los jóvenes que se inician en el arte del toreo, la oportunidad de continuar.

Otra atractiva novedad que caracteriza

esta edición de 1989 es el **I Encuentro Cultural** destinado a poetas y artistas de la tierra. Para los organizadores de la feria es importante que no sólo se identifi-



La Feria, según De Paula, no recibe el respaldo económico que se merece.

que el folklore y las sevillanas con lo andaluz, ya que Andalucía es mucho más, «no estamos hablando de bailes, de folklore y demás, sino del papel que va a jugar Andalucía desde el punto de vista cultural. Aquí se han dado cita pintores

de Vallecas, de Moratalaz, etc..., chavales, en suma, andaluces y que todavía pintan reflejando su tierra o la de sus padres. Estos jóvenes artistas que no tienen donde exponer, tienen la ocasión de venir aquí para que, cada año, y previa selección de los mejores trabajos, puedan demostrar al público sus mejores obras».

Cerca de dos millones de personas pasarán este año por la IV Feria de Abril, según calculan sus organizadores. Para ello se han extremado las medidas de control y se han habilitado aparcamientos. El hecho de ser un lugar apartado y de gran extensión no parece preocupar al presidente de la Asociación de Amigos de Andalucía, quien puntualiza que «tenemos un continuo contacto con la policía municipal y los organismos competentes para garantizar que todo salga como esperamos en esta feria».

Continuando con lo que puede ofrecer este saleroso encuentro de Andaluces en Madrid, nos topamos con las muestras de cara al 92: la Expo, Madrid capital de la Cultura Europea y, entre otras, la Olimpiada de Barcelona. Además, el amplio lugar destinado a esta cuarta feria permite el paseo de los caballos y las carrozas «como elemento que se sale de la feria, que viene de Madrid hacia ésta. Por ejemplo, el hecho de que este año contemos con 1.500 caballos significa que hay muchas personas que han estado preparándose, preparando sus trajes, caballos, carrozas, coches de enganche. Todo esto para que este año, como decía antes, sea el año de la ilusión». En efecto, la feria busca con esta edición consolidarse y avanzar para poder atraer cada vez un ma-

## ACTUACIONES MAS DESTACADAS

### 4 de abril

- 20.00 h.: Conferencia y coloquio sobre la situación actual de la fiesta taurina en relación a la CEE.  
 22.00 h.: GRAN NOCHE FLAMENCA. AL CANTE: Naranjito de Triana, José Meneses, Manuel Gerena, Sonia Soto, Telegón de Córdoba y José Merce.

### 5 de abril

- 19.00 h.: Segunda eliminatoria concurso de sevillanas.  
 21.00 h.: Actuaciones de Los Rocieros de Huelva, Salsa, Sueños de las Marismas y Los Pibes.

### 6 de abril

- 19.00 h.: Tercera eliminatoria concurso de sevillanas.  
 20.00 h.: Actuación del grupo de baile Filigranas.  
 21.00 h.: Actuación de Rafael del Estad, Sonakay y Amigos del Rocío.

### 7 de abril

- 19.00 h.: Semifinales concurso de sevillanas.  
 20.30 h.: Certamen de Poesía «Homenaje a Antonio Machado». Intervendrán: Fernando Quiñones, José Caballero Bonald, Antonio Hernández, Rafael Montesinos y Manuel Ríos Ruiz. Al Cante: Enrique Morente.  
 21.00 h.: Actuación de Los Choqueros, El Maní, Jaleo-Jaleo, Unión Flamenca y Los Pibes.

### 8 de abril

- 18.00 h.: Final del concurso de sevillanas.  
 21.00 h.: Actuación de Los Requeiebros, Torres Bermejas, Amigos del Rocío y Gente de Andalucía.

### 9 de abril

- 17.00 h.: Encuentro de las Casas Regionales y final de fiesta y colofón de esta IV Feria de Abril en Madrid.

por número de incondicionales. Se busca mantener vivo cada encuentro para, así, volver de nuevo al año siguiente, «aquí tienen un sitio para poder pensar, divertirse y enrollarse y, sobre todo, para pasárselo bien», añadió Francisco de Paula.

Este sevillano, que ya lleva a sus espaldas tres ferias de abril en la capital, ha querido dejar claro el papel desempeñado por Getafe. En su opinión, «Getafe y sus gentes —los miembros de la casa andaluza— han jugado un papel muy importante en la feria, ya que este proyecto surgió de allí y eso no hay porqué ocultarlo». Luis, Ramón o Paco, entre otros, son algunos de los nombres que han acudido a la boca de Francisco de Paula, quien ha añadido que «este pueblo (Getafe) puede estar orgulloso, hoy en día, de haber sido testigo y protagonista de excepción de esta idea, ya que de allí surgió, allí se parió. Después, afortunadamente, se ha ampliado a gente no sólo de Madrid, sino también de Guadalajara o Toledo. No obstante, esta feria se nutre de gente de Getafe, que sigue dando cantera y sigue dando gentes».

Esta reflexión también ha sido apoyada por Luis Grisolia, presidente de la Casa Andaluza getafense y coordinador de las Casas de Andalucía, para quien la participación de las sedes regionales en este encuentro es fundamental. Según Luis, «el objetivo marcado este año desde la federación es el de fortalecer, enriquecer y colaborar abiertamente con la propia feria. Prueba de ello es la nutrida representación que acude este año». Si bien el coordinador de las Casas Andaluzas reconoce que en años anteriores no había unión y la participación era muy modesta, también aclara que tanto la federación de la zona centro como las casas regionales apoyan la feria, por considerarla un proyecto serio «en el que no se da la especulación tradicional ocurrida en otras movidas similares. Y esto es algo que queremos dejar muy claro: la gente que apoya este tipo de proyectos lo hace porque les gusta, porque aman a Andalucía, incluso hay quien pierde dinero...».

Queda, sin embargo, una espinita clavada en el corazón de los que han organizado este alegre «tinglado» por el escaso eco que encuentra esta feria en las distintas administraciones. Faltan ayudas, y las que llegan son escasas. Además, los organizadores se quejan del poco apoyo publicitario que tiene esta cuarta feria, cuando se barajan cifras de participación que pueden rebasar los dos millones de visitantes. Una cifra envidiable que da vida, entidad y grandeza a un certamen que, hoy por hoy, ocupa un destacado puesto de importancia en la Villa y Corte.

**Luis Grisolia afirma que la Feria la componen cada año todas aquellas personas que aman Andalucía.**



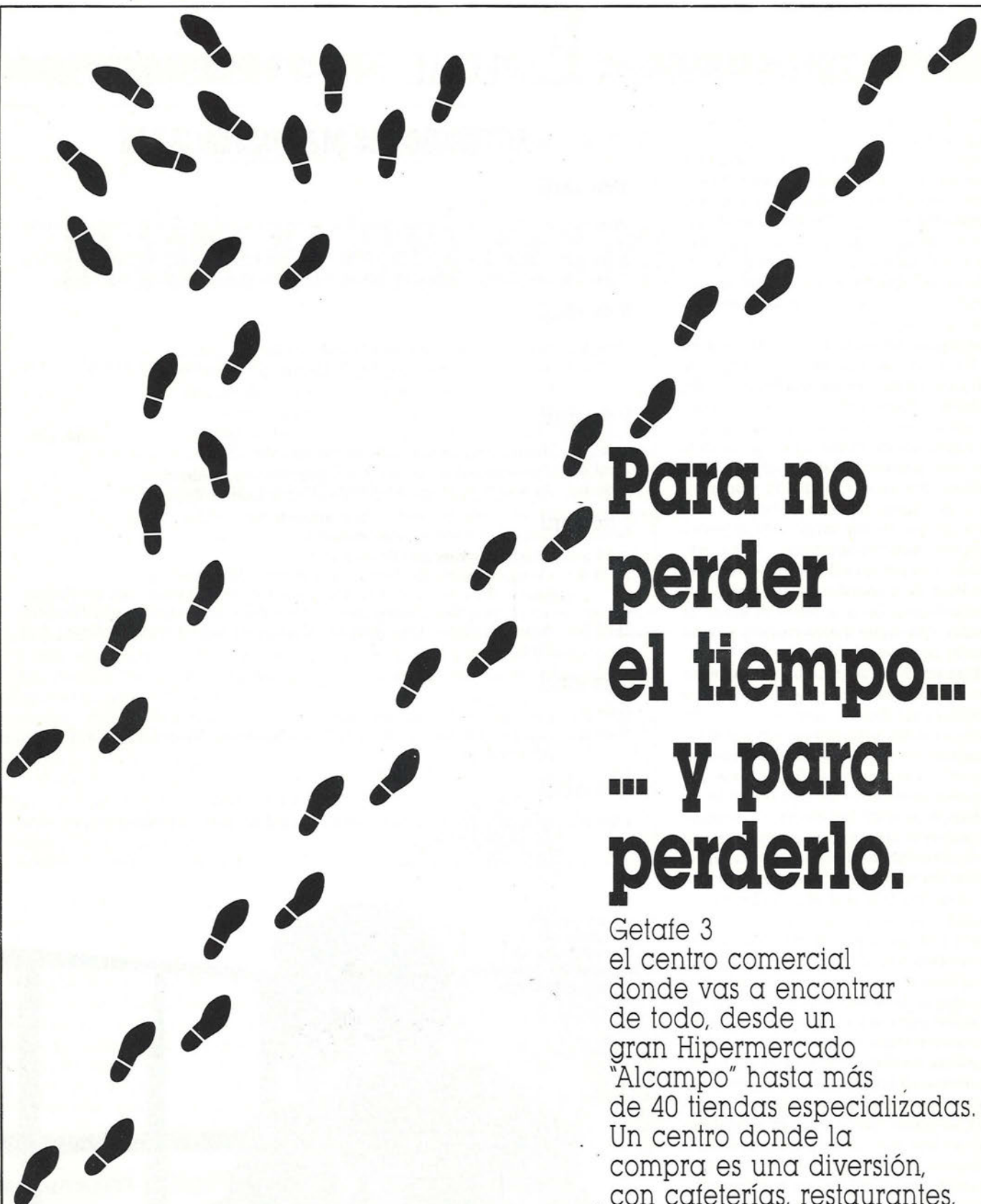

**Para no  
perder  
el tiempo...  
... y para  
perderlo.**

Getafe 3  
el centro comercial  
donde vas a encontrar  
de todo, desde un  
gran Hipermercado  
"Alcampo" hasta más  
de 40 tiendas especializadas.  
Un centro donde la  
compra es una diversión,  
con cafeterías, restaurantes,  
gimnasio y hasta piscina.  
En Getafe 3 no perderás  
el tiempo.

**GETAFE**  **CENTRO  
COMERCIAL**

**d e t o d o**



## Concurso de pies sudorosos

Los olores corporales, los malos olores, originan muchos problemas a quienes los padecen y pingües beneficios a las industrias cosméticas. Por una vez —y sin que sirva de precedente— el que a uno «le canten los pies» puede llevarle al triunfo. El evento tuvo lugar el pasado 20 de marzo en las proximidades de Toronto (Canadá), donde varios cientos de personas se reunieron, bien pertrechados de mascarillas, para encontrar las zapatillas más putrefactas de cuantas caminan por el país.

El concurso se rigió, cómo no, por la regla de «los cinco pies» (que está en relación no con el número de extremidades inferiores de los candidatos, sino con la medida de longitud anglosajona). Para poder formar parte de este «olimpio sudoroso», las zapatillas debían ser detectables por su aroma a cinco pies (un metro y medio). El premio se lo llevó un joven que consiguió hacer arrugar la nariz a los que se encontraban a casi cinco metros de distancia de los zapatos. Imaginamos que el vencedor de este original concurso, organizado, por supuesto, por una firma de plantillas antiolorosas, conseguirá sin duda hacerse un hueco en la vida.

## Sectas originales de Perú

La proliferación de todo tipo de sectas religiosas es un fenómeno de nuestro tiempo que en Perú ha adquirido un carácter autóctono. Así, entre las sesenta sectas distribuidas por el país andino, hay algunas realmente curiosas, como la llamada «divina revelación Alfa y Omega», con una base eminentemente extraterrestre, quizá emanada de los extraños caracteres que rodean a diversas obras incas. Según la divina revelación de Alfa y Omega, el fin del mundo sobrevendrá el año 2001, cuando una flotilla de naves liderada por Jesucristo «dispare haces desintegradores de malvados».

La cabeza visible de este grupo es Antonio Córdoba, quien afirma que en su casa albergó durante tres años a un «habitante de otros mundos» llamado Padre Solar Alfa y Omega, que no es otro que Cristo. Este le dejó 4.000 de las 10.000 láminas de la que será «nueva versión de la biblia».

Mucho más hedonista es la secta conocida como «Los envidios de Dios», que se ha decantado por el sexo como arma santa. Dicen, en su defensa, que «no se puede excluir el sexo como atractivo para las almas y para pescar a los hombres para Jesús».

## Gays y lesbianas, en las páginas amarillas

Años de tenaz persistencia les ha costado a los gays y lesbianas de Nueva York ser incluidos en la guía telefónica de la ciudad de los rascacielos.

Por fin lo han logrado y, desde primeros de febrero, el neoyorkino que consulte las páginas amarillas podrá encontrar en la letra «G» los servicios que prestan los gays y, un poco después, en la «L», el apartado para cuantos menesteres desee encarar a una o varias lesbianas.

La batalla comenzó en 1987 a raíz de que la empresa NINEX, editora de las páginas

amarillas de la metrópolis norteamericana, se negó a satisfacer la petición de la Alianza Gay y Lesbiana de incluir en el listín telefónico sus ofertas de servicios especializados. Esta negativa, además de manifestaciones y otros actos de protesta, provocó una demanda judicial en la que se acusaba a NINEX de discriminación y de estar perjudicando económicamente a las casi 300 agencias neoyorkinas que se dedican a ofrecer servicios varios a homosexuales y bisexuales.

Ha sido precisamente la resolución de

la demanda judicial la que ha obligado a la empresa a rectificar su posición inicial, que contrasta con la política que, sobre este aspecto concreto, han venido siguiendo los «mass media» de Nueva York. Así, por ejemplo, la todopoderosa televisión nunca ha impuesto trabas a la emisión de publicidad sobre los servicios de gays y lesbianas. Es más, resulta muy normal que, al ojear los anuncios de la prensa escrita, los lectores vean estos servicios acompañados de alguna imagen erótica que fomente la llibido.



**CADENA RATO**  
**RADIO GETAFE**  
**101'8 FM**

**MAS DE 100.000 OYENTES**  
**NOS ESCUCHAN CADA DIA**

*En Madrid, Getafe, Leganés, Pinto, Fuenlabrada,  
Moncloa, Mediodía, Villaverde, Parla,  
El Escorial,...*

**SINTONIZA CON LA RATO**  
**SEGURO QUE CONECTAMOS**

## CRUCIGRAMA

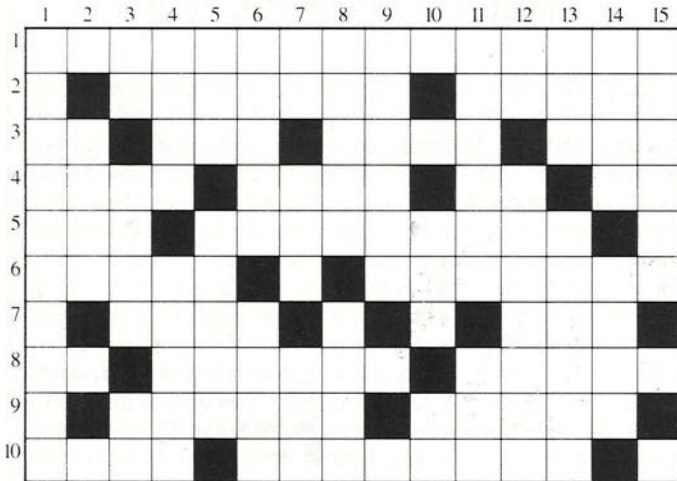

**HORIZONTALES.**— **1:** Famosa novela de M. de Cervantes Saavedra. **2:** Vocal. Severa, rígida. Embuste. **3:** Negación. Raspe con las uñas, al revés. Marcharás. Bebida alcohólica. **4:** Adorno en torno de lo escrito. Hembra del asno. Preposición. Letras de seca. **5:** «Así...» final de oración. Apéñalos. Consonante. **6:** Hijo de Abraham. Consonante. Rebela (en barco). **7:** Vocal. Plantígrados. Consonante Vocal. Exclamación andaluza. **8:** Nota musical. Manera, modal. Vegetal de tronco elevado que se ratifica a mayor o menor altura del suelo. **9:** Vocal. Reverenciar, honrar. Perdían el equilibrio. **10:** Porción de curva. Entrañas de animales. Oxígeno.

**VERTICALES.**— **1:** Hembra de animal prehistórico. **2:** Vocal. Da el viento en una losa. Vocal. Consonante. **3:** Negación chulesca. Verbal de palabra, al revés. Actinio. **4:** Exclamación. Atrevido, audaz. **5:** Estados Unidos. Polo de carga positiva. **6:** Al revés, marché, me fuí. Existirá. **7:** Carcajada irónica. Preposición. Adverbio de cantidad. **8:** Líquido segregado por los riñones que sale por la uretra. Preposición. **9:** Loca, ida. Consonante. 500. **10:** Esta y la siguiente forman una exclamación. Dueña. Principio de cuna. **11:** Regalárselo. Río suizo. **12:** Terminación del verbo. Público y sabido por todos. **13:** Dios del hogar. Acción de silbar. **14:** Orificio de las posaderas. Elemento químico. **15:** Deshonra, desdoro. 50. Vocal.

## SOPA DE LETRAS

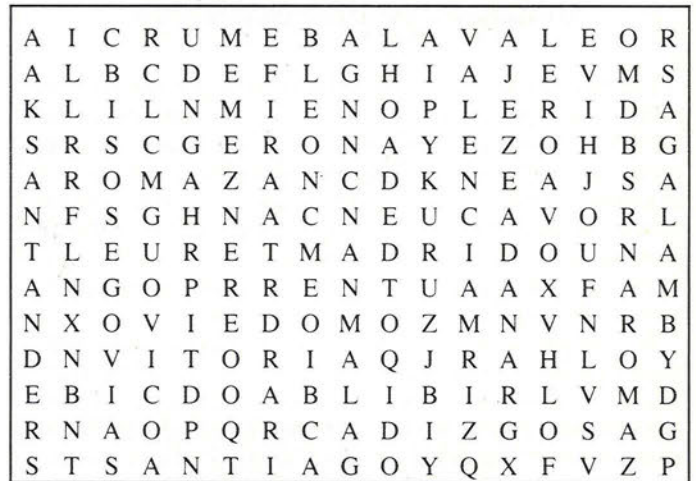

Busca 22 capitales españolas teniendo en cuenta que pueden leerse en cualquier dirección (derecha, izquierda, horizontal, vertical y diagonal) pero siempre en línea recta.

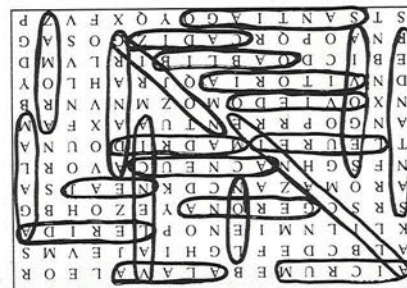
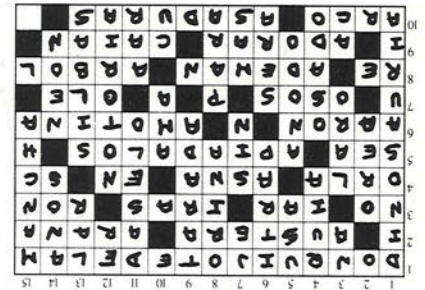

ACTUACIONES  
EN DIRECTO  
Y FIESTAS  
ESPECIALES

**Mentis**  
pub

C/. Arboleda, 22  
Teléf.: 682 55 29 28901 GETAFE (Madrid)

**C.O.D.O.S. SOC. COOP. LTDA.**  
OFICINA: C/. SIERRA, 18 Bajo B  
Teléf.: 682 76 42  
28901 GETAFE

COOPERATIVA DE OBRAS Y SERVICIOS

ALBAÑILERIA  
SOLADO  
ELECTRICIDAD  
FONTANERIA

En la zona Sur

# SU HIPER

Muy cerca de Vd.

Abierto  
de Lunes a Sábado,  
de 10 a 22 horas.  
Parking.

HIPERMERCADO  
**ALCAMPO**  
Fulminamos los precios.

GETAFE 3  
Centro Comercial  
Sector III

URBANIZACION

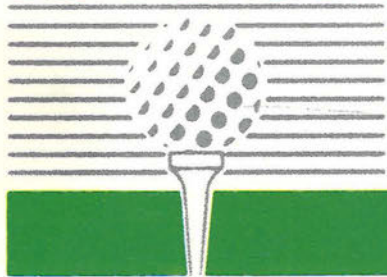

# LADERAS

DEL SECTOR 3

## La solución perfecta

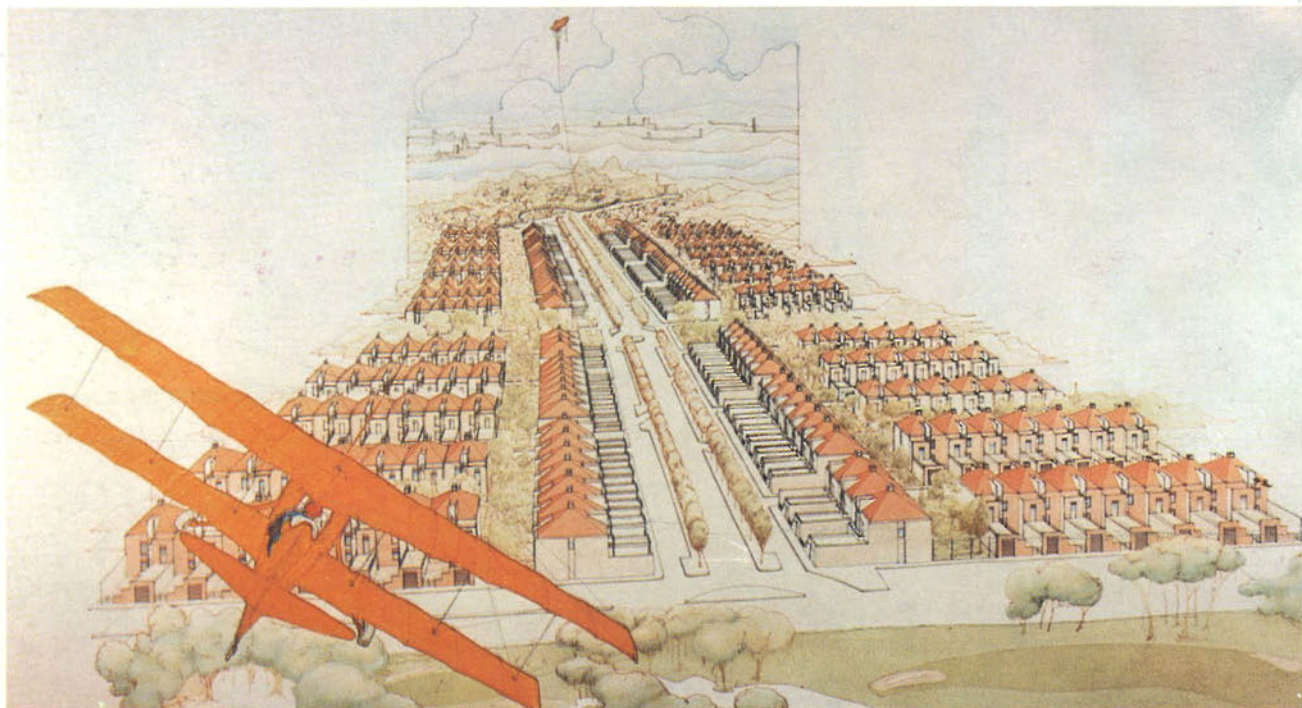

La urbanización «LADERAS DEL SECTOR 3» es hoy una realidad en Getafe. Casi **650** familias han elegido disfrutar de una vivienda unifamiliar en la mejor zona de Getafe.

Viviendas de calidad y a su medida, con grandes zonas verdes comunes, piscinas, pistas de tenis y un gran campo de prácticas de golf.

Todas estas ventajas y muchas más están también a su alcance.

Infórmese de las condiciones.

**SE ADMITEN SOCIOS PARA LA 2.<sup>a</sup> FASE**

**\* 333 NUEVAS VIVIENDAS \***

**INFORMACION EN LOS PISOS PILOTOS, EN LOS TELEFONOS  
696 60 80 y 682 35 74 y en**

COOPERATIVA  
ACROPOLIS  
C/. Madrid, 56 - 1.º-1  
Teléf. 696 60 80  
28902 GETAFE

**BAMI**  
SOCIEDAD ANONIMA  
INMOBILIARIA  
DE CONSTRUCCIONES  
Y TERRENOS

Información:  
Centro Comercial Getafe 3  
Avda. Juan Carlos I  
Sector 3. Getafe (Madrid)

COOPERATIVA 2001  
DEL SECTOR 3  
C/. Serpes, 1  
Teléf. 682 35 74  
28905 GETAFE