

EL PROGRESO DE GETAFE

30 Ptas.

NUEVAS SECCIONES:

Chispas de la vida
Entrevista con...
Psicos

SANIDAD:
El «placer»
de consumirse

**LA DEMOCRACIA
CRISTIANA EN
BUSCA DEL SILLON
PERDIDO**

SEGUNDA EPOCA/N.º 12/MARZO 1989



Entre nosotros:
TAORMINA

Jesús Prieto, la ONCE y ENA
coparon «Getafe Empresarial»



PANICO A LOS ROBOS EN EL SECTOR III

MADRID

con Andalucía

IV FERIA DE ABRIL EN MADRID
Y I ENCUENTRO CULTURAL

30 de marzo al 9 de abril 1989

RECINTO FERIAL DE LA CASA DE CAMPO

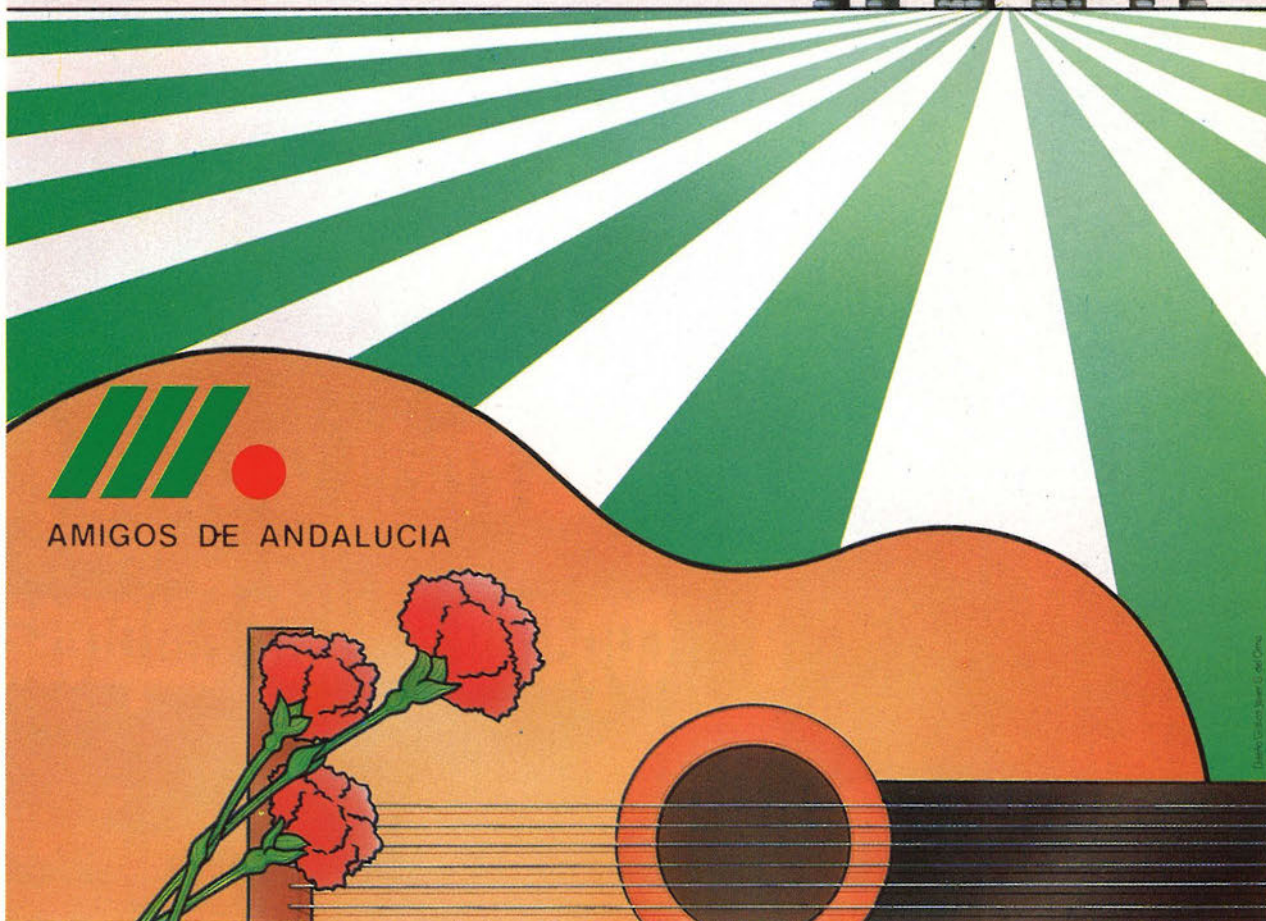

AMIGOS DE ANDALUCIA

SUMARIO

Además

5 EDITORIAL

11 GETAFE

- Mujeres de hoy
- Relevo en la Rato Getafe

13 BARRIOS

- Juan de la Cierva

15 LEGANES

- Movida en la Fortuna

20 SUCESOS

25 ECONOMIA

- Paralizado el Plan Trienal
- Premios Getafe Empresarial

28 CULTURA

- La pintura como reto

30 DEPORTES

- Tintoretto: adiós al Título

33 SIN ACRTUD

35 SANIDAD

- El Tabaquismo

38 ESPECIAL FERIA DE ABRIL

40 CHISPAS DE LA VIDA

42 PASATIEMPOS

41 La psicología de la abuela

El Progreso de Getafe expande su oferta periodística a través de una nueva sección: **PSICOS**. Una sección que estará dirigida por **José de la Corte**, un reconocido psicólogo y logopeda cuya actividad profesional ha difundido entre Getafe, Leganés y Fuenlabrada. Será ésta una interesante sección en la que abordaremos temas puntuales con un lenguaje claro y directo y dejando a un lado dichos, costumbres y tradiciones muy arraigadas.

18 Pánico a los robos en el Sector III

Las agrias protestas de los vecinos de este barrio getafense sobre los robos y actos delictivos registrados en los últimos meses ha desatado la ira del llamado «Rey de los gitanos».

En nuestras páginas centrales Juan Carlos Heredia se defiende de los ataques, injustos, que han recibido sus familiares que viven en las viviendas sociales del barrio.

Este hombre lo tiene muy claro: sus gentes no tienen nada que ver. Los acusadores deberían templar sus lenguas y serenar los ánimos. Este es su testimonio.

7 Entre nosotros: TAORMINA



8 Democracia Cristiana: En busca del «sillón» perdido

La reestructuración del centro y la derecha española ha despertado en nuestra localidad, un inusitado interés. La falta de definición de los democristianos getafenses ha hecho que los partidos políticos a la derecha del PSOE «pretendan» al incombustible presidente de la DC, Sebastián Carro, quien a su vez se deja seducir.

En estas páginas ofrecemos con todo detalle las opiniones de los protagonistas.

36 Entrevista con... JESUS PRIETO



22 ENA, desde Getafe

Electrificaciones Nacionales (ENA) afincada desde el pasado verano en el polígono de los Olivos de Getafe, ha sido galardonada —junto a otros empresarios y empresas locales y de ámbito nacional— en la tercera edición de los premios Getafe Empresarial.

Pascual Cervera, consejero delegado de esta compañía nacional, comenta para esta revista, qué ha supuesto su llegada a esta zona de Madrid y cuáles son los retos que persigue.



El Progreso de Getafe no se hace responsable ni comparte, necesariamente, las opiniones y declaraciones vertidas en los artículos de sus colaboradores.

EDITA: Asociación Cultural Vivir en Getafe • DIRECTORA: Laura España Guisolphe • COLABORADORES: Nico Méndez, Ana Roldán, Arturo de la Cruz, Raúl Gamoral y Alfredo Duro • SALUD: Dr. Patricio Brochet • PSICOS: José de la Corte • DIRECTOR DE PUBLICIDAD: Carlos Bernal Collantes. Teléf. 682 64 54 • FOTOGRAFIA: Pablo Cabellos • DISEÑO, MAQUETACION Y DISTRIBUCION: Departamento propio • IMPRESION: Gráficas Getafe • DEPOSITO LEGAL: M. 2.640-1988 • TIRADA: 7.000 ejemplares.

CARTAS AL DIRECTOR

LOS APARCAMIENTOS

Si el tráfico inmenso de vehículos que circulan diariamente por Getafe está suponiendo un verdadero problema para el sufrido conductor, no es menos cierto que la falta de aparcamientos que existe en nuestra localidad supone otro problema aún más grave para el que día tras día se las ve y se las desea para encontrar un aparcamiento. Me consta, y así puede constatarlo cualquier vecino, que la gente hace verdaderas birguerías para encontrar un lugar donde aparcar el coche. Algunos, los menos, suelen tenerlo mejor, pero los que circulan para realizar tal o cual gestión, nos encontramos, en la mayoría de los casos, con diversas posibilidades, y todas ellas no muy ortodoxas: o bien aparcar unos instantes en doble fila, eso sí procurando que el agente de turno no se acerque, o bien subiéndonos a la acera o taponando cualquier salida que no esté muy transitada. También, sin obviar las veces en que uno tiene que aparcar en el quinto pino porque si no se le va parte de la mañana o de la tarde. Otro problema más peliagudo es, a excepción de la madrugada del sábado al domingo, la carencia o falta de aparcamientos subterráneos o en superficie que existen en nuestra localidad. A mí, personalmente, me da rabia que para unas cosas seamos una ciudad puntera —por aquello de la capital del sur—

Las cartas dirigidas a esta sección deben ser lo más breve posible para que podamos publicar el máximo número de ellas. Sugerimos un máximo de 25 a 30 líneas de 60 pulsaciones cada una.

La dirección de EL PROGRESO DE GETAFE se reserva el derecho de condensarlas o recortarlas en función del número de cartas recibidas o de una excesiva extensión de las mismas. Las cartas han de enviarse a la calle Madrid, 12, 2.º C, a nombre de esta revista.

y para otras, menos costosas de solucionar, creo yo, no le llegamos a la altura del betún a algunos municipios vecinos (caso de Leganés, donde medio pueblo está en obras por que se están construyendo los aparcamientos como churros). Quizá deberían tomar buena nota de ello nuestras autoridades ya que son pocos y mal contados los aparcamientos que, al parecer, se están construyendo en la localidad, cuando no se hayan algunos de ellos paralizados por algún que otro problema burocrático.

Juan Reyes Martín

LOS CINES, DE CAPA CAIDA

La verdad es que me dirijo a ustedes no para realizar una queja o exponer un problema sino quizá, para sugerir alguna idea a aquellos que les pueda interesar acudir al cine en su propia localidad, y no tener para ello que trasladarse a la capital por la falta de oferta que existe en Getafe.

Me centro en mi pueblo, primero porque me interesa y, en segundo lugar, porque me da mucha pena que desaparezcan los cines, caso del de la avenida Ramón y Cajal que, después de mucho tiempo, tuvo que cerrar sus puertas por asfíxia. Por lo menos, eso se comenta. Pues bien, he de reconocer que en nuestro municipio llegan buenas películas, tanto comerciales como polémicas, pero estas son contadas, y lo que es peor, suelen permanecer poco tiempo. Que la gente va menos al cine es una realidad, pero que la política empresarial que se sigue en Getafe no es la adecuada parece también una razón de peso. Como prueba, es que cuando estrenan una buena película, recuerdo ahora recientemente

te la última de Spielberg, se hacen incluso colas para verla, por tanto, los encargados de dirigir las salas tendrían que plantearse qué les compensa más: si permitir que la gente siga yendo a los estrenos o reestrenos en otros lugares o, por el contrario, molestarse y «pelearse» un poco más para ofrecer al público de Getafe unas buenas carteleras. Y no me digan que la culpa la tiene el vídeo porque yo tengo uno y no por ello dejo de ir al cine. Por algo será.

M.ª Dolores Roldán

MÁS SOBRE LAS PINTADAS

No soy el único que me dirijo en estas páginas para poner el grito en el cielo sobre la suciedad de las paredes de Getafe, y otros municipios de la zona. Los otros quizá no me preocupan tanto, pero nuestro municipio sí. Recuerdo que en otros números de su revista ya se hacía mención a las pintadas y «porquerías» que ensucian y dicen muy poco de los que las provocan y de los que, las consienten. Recuerdo también que se había puesto en marcha una especie de campaña de medidas especiales por parte del ayuntamiento. Pero lo que sucede siempre, se empieza con muchas ganas y se sigue con menos, sobre todo cuando la educación de los ciudadanos deja mucho que desear. Entiendo que la policía tiene otras cosas que hacer que correr detrás de aquellos que realizan estas «obras». Pero lo que también parece lógico es pensar que si no se sancionan ejemplarmente a los autores de las pintadas, nadie se tomará en serio las llamadas de atención o campañas que se realicen. No pido, porque soy realista, y eso exige un cambio de mentalidad,



Restaurante EL NORTE

Cervecería-Marisquería

C/. Madrid, 20
Teléf.: 695 70 23

GETAFE
(Madrid)

que desaparezcan de cuajo esos garabatos de mal gusto que estropean nuestra ciudad, pero lo que sí es cierto es que sino se le pone freno todos habremos cooperado a dejar Getafe cada vez más desaliñado.

Javier Marcos

CAOS CIRCULATORIO

Aunque no resido en Getafe, sí he de desplazarme a diario a este municipio por razones de trabajo, de ahí mi interés de esta carta, o quizá diría más bien toque de atención. La razón es bien sencilla, y es que tras muchos años de transitar por esta localidad, uno se irrita al ver que cada día le cuesta más circular por ella. Y digo bien, circular, porque las calles o avenidas de Getafe no han crecido en proporción a la afluencia de coches que por ella circulan diariamente. Sé que este mismo problema, o mucho más gordo, lo sufren los madrileños en la capital pero no me afecta, por lo menos, en mi trabajo cotidiano. No se si el problema son las obras que se realizan, los semáforos o la falta de un estudio de tráfico que permita conocer las limitaciones de esta ciudad. Pero una cosa es cierta, en las horas punta circular por este municipio se convierte en una dura tarea, sobre todo si pensamos que no sólo se pierde tiempo y paciencia, sino también parece que no se dan soluciones para paliar este problema. Espero que el responsable o responsables de esta situación se apeen del burro y tomen cartas en el asunto, porque cuanto más tiempo pase, peor será.

Alfredo Vázquez López



Maniobras orquestadas

El panorama político en los últimos tiempos anda un tanto revuelto. Y no es para menos: a la tensión existente entre gobierno y sindicatos, hay que añadir la reordenación que están viviendo las fuerzas políticas de derecha, centro e izquierda. Mientras, el partido gobernante permanece atento a los posibles cambios y vigila de cerca las maniobras y corrimientos de fuerzas que se realizan en el arco político de la nación.

Utilizando un símil, podría decirse que «el gallinero está muy alborotado». Los fichajes —algunos de ellos sonoros y sorprendentes— que se han realizado a derecha, centro e izquierda responden todos ellos a la estrategia marcada por los ideólogos, también denominados «gurús» de los partidos. La finalidad que se persigue está muy clara: recolocarse convenientemente en la salida para no perder la carrera en las próximas elecciones generales.

Por el momento, y muy a pesar de algunos, sigue barajándose como favorito el hasta ahora ganador: PSOE. Qué duda cabe que las cosas ya no están como hace seis años, cuando ganaron 10 a 0 «por el cambio».

Ahora, pese a la experiencia política adquirida, el partido socialista tiene que correr con los riesgos que ha asumido. Como decía un conocido político getafense, «el hecho de haber ocupado todo el terreno —por falta de alternativas— nos ha hecho perder un poco nuestras señas de identidad». Ahora, pues, se trata de recuperarlas mientras el resto aprovecha a toda costa el espacio político que poco a poco ha ido perdiendo. Claro está que unos lo tienen mejor que otros.

La meta de llegada, según los entendidos— las próximas legislativas, podrían estar más cerca de lo previsto. Algunos ya se han atrevido a pronosticar que el próximo 28 de octubre podría ser la fecha elegida para las elecciones, haciéndolas coincidir con el séptimo aniversario de la primera victoria.

En Getafe, municipio en donde los cambios políticos suelen medirse como un verdadero termómetro para el resto de pueblos de la zona, el cambio —o cambios significativos— en la esfera política local podrían producirse en los próximos días. De hecho, los partidos de centro y derecha ya han comenzado a mover sus peones.

Suenan, por ese motivo, incorporaciones de todo tipo. Por ejemplo, en el grupo centrista, tal y como ya ha comentado su presidenta, podrían incorporarse en un futuro próximo algunos ex-militantes socialistas pertenecientes al sindicato de la UGT. Además, también suena, cada vez con más fuerza, la posible inclusión del responsable democristiano getafense **Sebastián Carro**. Cierto es que ambos han negado que esto se fuera a producir ahora, pero no es menos cierto que si dos no quieren uno no corteja.

Ninguno de los partidos a la derecha del PSOE está dispuesto a perder la posible inclusión en sus filas de un hombre como **Sebastián Carro**, que ha estado activo en la política local durante más de catorce años. Si bien en el PP, el hasta ahora presidente democristiano tendría dificultades reales para poder solicitar su reincorporación —pues sus antiguos compañeros de coalición tendrían mucho que decir— en el CDS, no lo tiene tan mal. De hecho fuentes bien informadas han manifestado a esta revista que ya se han iniciado esos contactos a nivel de Madrid.

Las respuestas a todas estas hipótesis, según el propio **Sebastián Carro**, no se sabrán hasta dentro de unos días. El tampoco ha querido adelantar en qué lugar del arco preferiría verse, aunque afirma que ha sido y es de «centro». Ahora sólo faltará saber quién quiere, realmente, tenerlo en sus filas.

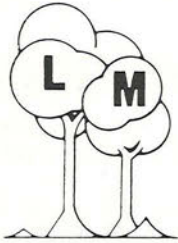

Complejo

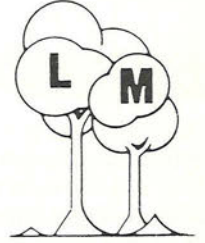

LAS MORERAS

- RESTAURANTE
- SALONES PARA BODAS Y COMUNIONES
- SALON PRIVADO PARA COMIDA DE EMPRESAS
- CAFETERIA PUB
- AMPLIAS TERRAZAS
- GASOLINERA

**AMPLIO
APARCAMIENTO
GRATUITO**

Calle Madrid, 143 antiguo (final)
Junto aparcamiento de Renfe en Las Margaritas
Teléf.: 696 21 75 GETAFE

EN EL SECTOR III DE LEGANES

LA MEJOR INVERSION ES SU VIVIENDA

- Viviendas construidas en manzana cerrada, con piscina, pistas deportivas y jardines. Colectivas y unifamiliares.
- Al lado del Hospital Severo Ochoa, el Parque de Polvoranca, la autovía de circunvalación y el apeadero de RENFE.
- Con accesos rápidos a la carretera de Toledo.
- A 5 minutos de varios hipermercados y del Parque Sur en construcción.
- Junto a la Ciudad Deportiva de Leganés y con extensas zonas escolares y de equipamiento social.
- Viviendas entre 120 m² y 147 m² desde 8 millones de pesetas.

LA MEJOR VIVIENDA AL ALCANCE DE SU MANO

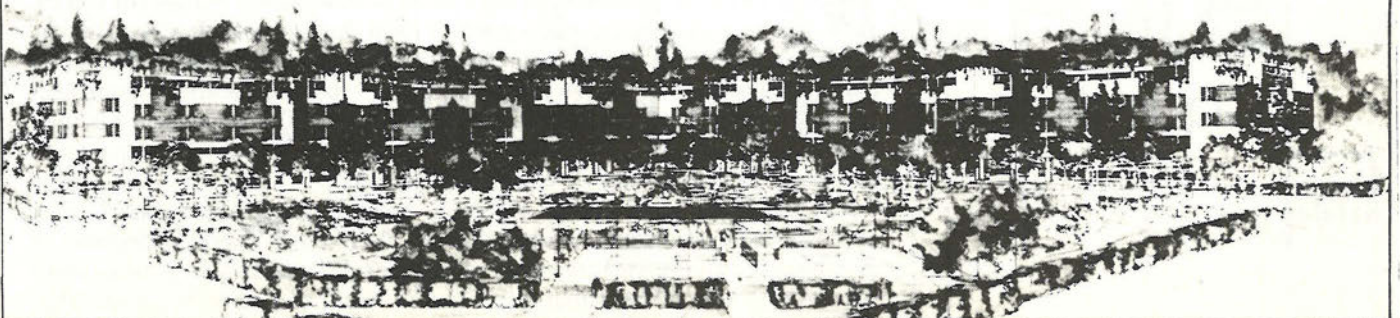

ENTREPARQUES S. Coop. Ltda. c/ Capellanes, 1 - 1.º - 6. Tel.: 682 97 47. GETAFE.

Entre bastidores

Nadie se explica cómo nos han podido salir las cosas sin buscarlas. Los dos hemos estado siempre juntos, y lo cierto es que hemos tenido muchísima suerte en esta apasionante pero dura profesión. Nuestra tarjeta de presentación han sido y son nuestras representaciones.

Al principio, cuando intentamos hacer teatro, pasamos una época muy mala, de incompreensión. Se reían descaradamente de nosotros. En la calle, conocidos y compañeros nos espetaban con un «**pues vaya, los artistas**». En aquel entonces la incompreensión hacia nuestra profesión no sólo era manifiesta sino hiriente. Con el tiempo, y desdramatizando estas molestas actitudes, podemos definir nuestros comienzos como difíciles.

El **Grupo Taormina** nació en septiembre de 1973, aunque el primer estreno no se realizó hasta cuatro meses más tarde, ya iniciado el año 74. En realidad, surgió ante la necesidad de crear un grupo de profesionales diferente a los que

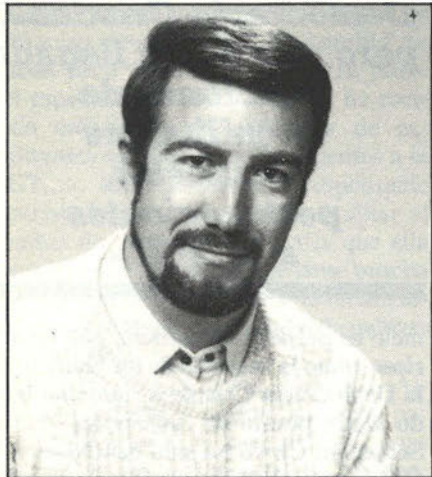

José González.

hasta ahora conocíamos. Esto arrancaba de nuestra etapa en Madrid, junto a las mayores figuras... Llegamos a conocer y sufrir lo «**dramático y rastroso**» que resulta, a veces, el mundillo del teatro. Los chanchullos y maniobras de ciertos actores nos hicieron sentir tan mal, que lo dejamos. Para nosotros, ese no era el modo ni la forma de vivir nuestro trabajo.

Las anécdotas e injusticias en esta profesión se cuentan a puñados. Vaya como ejemplo la siguiente. Nos llamaron para un programa de Televisión Española en el que ambos teníamos un papel asignado, pero como éramos novatos en estas lides, muy rápidamente quisieron engañarnos.

Al principio hubo problemas con los contratos porque a Antonio (que tenía un papel destacado), no querían pagarle en función de su interpretación. Este hecho motivó que yo me negara a firmar el contrato en solidaridad con Antonio, lo que provocó que esa misma tarde —lo que inicialmente se planteó como un verdadero

problema— quedara totalmente solucionado. Sin embargo, las tensiones continuaron y el hecho de que los famosos quisieran implantar su sistema de rodaje acabó por decidimos: abandonamos el programa en el sexto capítulo.

Somos conscientes que caímos mal en Televisión porque no le reíamos las gracias al director quien, además, no dejaba de hablar mal (y a espaldas) de nuestros compañeros de equipo. Nos gusta decir las cosas a la cara, nos gusta «**cantar la gallina**». Lo demás no nos sirve.

Uno ha de ser consciente que el teatro es un trabajo en equipo y no de divos. Desgraciadamente en esta profesión —al igual que en muchas otras— no hay humildad. Cuando alguien se lo cree, está perdido, porque la humildad y honestidad es fundamental.

La falta de una política teatral impide que esta profesión no tenga el empuje y consolidación que tiene el teatro en otros países europeos y, en concreto, en el mundo anglosajón. El público español no está educado para ver obras teatrales —hablamos a nivel general— dado que esto no es algo que se desarrolle en la educación del niño. Por ejemplo, en Gran Bretaña ésta es una **signatura** que se imparte en las escuelas. Sirve, más que para aprender a ser actores, para aprender a ser buen público. Un dato constatable: hace unos años aprendimos en Londres cómo se valora y se respeta cualquier tipo de espectáculo. Fuimos a un estreno de una obra que se realizaba en un grandísimo teatro londinense y nos quedamos «**alucinados**» por el tipo de público que abarrotaba la enorme sala: eran chavales de 9 a 11 años. Nos hallábamos en el piso de arriba y tuvimos que mirar

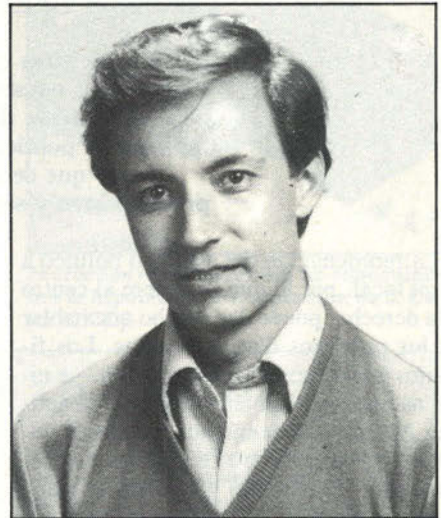

Antonio Pérez.

el espectáculo con prismáticos, dada la afluencia de público que asistió a la sesión. Sin embargo, una vez que sonaron los tres golpes de rigor, la gente enmudeció de repente para escuchar atentamente lo que se desarrollaba en el escenario.

En España esto no sucede ni con público de institutos. Son niveles diferentes, y sobre todo, públicos diferentes. Al español le falta educación a ese nivel.

Otro de los problemas que tenemos, es que la gente acepta mal las críticas. Por si fuera poco, la envidia también hace estragos en los ambientes teatrales. La gente suele estar siempre pendiente del vecino, por eso nosotros ya estamos «**curados de espanto**». Aunque no hemos estado en cárceles como muchos políticos, también hemos sufrido persecución por nuestras representaciones. Algunos recordarán incluso que hace quince años pedíamos permiso a la Guardia civil para estrenar nuestras obras.

En cuanto a la crítica teatral, qué vamos a contar que nadie sienta o intuya. En nuestro país, los críticos «**suelen cebarse**», por norma, en el texto, dejando a un lado a los actores. Estos «**conocedores del paño**» no se atreven con los actores encumbrados. Es un hecho cierto que el que triunfa en España es tumbado después por quienes lo encumbraron. No sucede como en otros países, que mantienen a sus ídolos aunque, de cuando en cuando, se les critique.

En Madrid o en cualquier ciudad española las críticas hunden determinados espectáculos...

Esta es, tan sólo, una pequeña aportación y reflexión, muy personalizada, de los entresijos del teatro. Queda aún mucho que contar... Para nosotros, concluyendo, el teatro es vida: no podrá morir nunca, porque el día en que esto suceda, morirá la humanidad. Hasta siempre.

JOSE y ANTONIO
Grupo Taormina

PERSONAL E INTRANSFERIBLE

José González, bautizado por exigencias del guión con el apellido de Palacios, nació hace 40 años en Getafe. Es getafense por los cuatro costados y aunque dice tener muchos vicios, el principal —convertido en pasión—, es el teatro, al que lleva dedicado más de 25 años.

Antonio Pérez, más conocido como Orozco, es natural de Consuegra, pueblo toledano que le vio nacer hace, también 40 años. Desde muy pequeño se trasladó a Getafe, ciudad a la que dice, por entero, pertenecer.

A Antonio, al igual que a José, le pierde su adicción a la escena desde muy joven. Ambos, amigos inseparables tanto en el escenario como en la vida personal, comenzaron juntos en esta profesión. Tras pasar por la Escuela de Arte Dramático, así como por radio, televisión y teatros de solera como el María Guerrero, fundaron en Getafe el grupo teatral Taormina. Este año celebrarán su décimoquinto aniversario. TODO UN EXITO.

Populares y centristas permanecen con sus filas abiertas

En busca del sillón perdido

Los nuevos aires que se viven en el centro y la derecha política también han llegado a nuestra localidad. Los democristianos se han convertido en el pretendiente de turno. Ante la inevitable reestructuración de nuestro panorama político, el partido gobernante no permanece ajeno, atento a los pasos que se seguirán. El Progreso ha recogido las opiniones de los protagonistas y seguidores de la nueva «movida política» que se nos avecina.

La reordenación del espectro político a nivel local, por lo que se refiere al centro y la derecha, puede dar mucho que hablar en los próximos días o semanas. Los fichajes e incorporaciones recientes —a nivel nacional y regional— tanto en la antigua AP, ahora denominada Partido Popular, como en el Centro Democrático y Social, parece que están marcando la pauta para que algunos líderes de peso en nuestra localidad, pertenecientes a la ya extinta Democracia Cristiana, comiencen a situarse en la meta de salida.

Los motivos —producto del análisis político previo— son claros: la España del 90 es el objetivo a conquistar para todos los partidos, que no quieren quedarse fuera del juego político.

Getafe, como realidad más cercana y palpable para el ciudadano, supone de alguna forma un buen termómetro para los municipios del entorno. De hecho, si se producen, en breve, esas incorporaciones tan deseadas o sonadas, éstas se realizarán en nuestro municipio, único de la zona sur donde el PDP y posteriormente la DC ha tenido realmente una implantación formal.

Hasta ahora, sin embargo, nadie ha querido lanzar la primera piedra, ya que mientras los máximos responsables de PP y del CDS, Jesús Carmelo Esteban y Mercedes Alcalá, respectivamente, han manifestado a **El Progreso de Getafe** que el expresidente de la DC local y comarcal, Sebastián Carro, no ha mantenido contactos formales ni informales a ese nivel, el propio Sebastián Carro tampoco ha reconocido que los hubiera habido. No obstante, es un hecho constatado que las puertas de ambos partidos están abiertas, aunque, eso sí, con matices y diferenciaciones.

Según Jesús Carmelo Esteban, presidente del Partido Popular, «hasta la fecha no he recibido ninguna petición del expresidente de la DC, no ha habido negociaciones, ni siquiera se han dado cambios de impresiones. Ahora, en mi opinión, creo que el Sr. Carro tiene que decir algo al respecto, ya que todos han tomado posiciones menos él».

Asimismo, el líder conservador también ha querido dejar clara la postura emanada tras la refunción del PP: «nuestro partido está abierto a personas que tengan un compromiso afín al partido, y que pue-

dan aportar cosas serias, ya que no admitiremos a aquellos que quieran aprovecharse de la actual oportunidad histórica que sufre el país...». Jesús Car-

Mercedes Alcalá:

«No he recibido ninguna solicitud de la Democracia Cristiana, pero sí me han llegado peticiones de ex-militantes socialistas, pertenecientes a la UGT.»

melo ha puesto de manifiesto que «es curioso cómo la mayoría de los políticos de la Democracia Cristiana, que han tenido algún puesto de responsabilidad (y Sebastián Carro ha sido candidato a la CAM y a la alcaldía getafense), no quieren decantarse. Como responsable que es o era de su partido está obligado, de cara a su electorado, a adoptar una posición política...». Ahora bien, el presidente del PP entiende que Carro tendrá dificultades en hacer pública su postura ya que, como ha dicho el presidente nacional del grupo de los populares, este partido ha abierto filas poniendo como condición «sine cuanon», «no tener concesiones con la ideología ni abrir sus puertas a cualquiera. Por esta razón —prosigue Carmelo Esteban— me preocupa que algunas personas que no han estado cuando AP realmente ha tenido dificultades y que han estado muy lejos del partido por cuestiones de interés estrictamente personal crean que estos momentos son los idóneos para justificar una posible vuelta... Por tanto, aquellos que intenten desestabilizar con sus actitudes personales



El presidente del PP espera que los militantes getafenses acepten deportivamente, caso de producirse, las nuevas incorporaciones.

un proyecto ganador, no se les va a permitir. Esto no es un corral donde puede entrar todo el mundo. Hay que enseñar el tiquet a la entrada».

Jesús Carmelo Esteban:

«Estaremos abiertos a personas que tengan un compromiso afín al partido... Pero esto no es un corral donde pueda entrar cualquiera.»

Por su parte, la presidenta local del CDS, Mercedes Alcalá, ha desmentido los rumores que circulan en Getafe sobre una posible incorporación de Sebastián Carro a este partido. Según M. Alcalá, «como presidenta del Centro Democrático y Social en Getafe no he recibido, por ahora, ningún contacto formal, ni tan siquiera informal, de pedir la solicitud de afiliación desde la DC. En cambio no puedo decir lo mismo de la otra parte del espectro político, ya que sí he recibido solicitudes de afiliación de ex-militantes socialistas, pertenecientes a la UGT...». Hasta la fecha, la responsable centrista local no ha querido facilitar el nombre de los posibles fichajes que ella considera «un bombazo que tiene mucho que ver con lo que sucede a nivel anacional con el diálogo o monólogo de gobierno y sindicatos».

En otro orden de cosas, Mercedes Alcalá ha criticado la postura adoptada por el Partido Popular al integrar a personas procedentes de la Democracia Cristiana, ocupando cotas de poder bastante elevadas a nivel interno. En opinión de la presiden-

te del CDS local, «desde nuestro partido no lo vemos nada bien, ya que en CDS se han introducido personas que procedían de la DC, pero existe una diferencia notable, ya que no ocupan puestos de poder interno... Creo personalmente que el PP se está equivocando al hacer de menos a personas que llevan una línea de trabajo constante en su partido... y, encambio, ponen por encima personas que no han luchado por él, por el simple hecho de ser conocidos. Es un error político muy gordo que antes o después se volverá en contra».

Finalmente, la responsable centrista ha reiterado que no va a valorar los pros y los contra de cada solicitud de afiliación que se presente en el CDS, ya que «existe un órgano de dirección formado por doce



Mercedes Alcalá prefiere no especular sobre la hipotética incorporación de S. Carro en el CDS.

Sebastián Carro a la defensiva

Sebastián Carro responsable de la Democracia Cristiana en Getafe y la zona sur, ha manifestado a *El Progreso de Getafe* que no ha recibido ninguna «oferta» de ningún partido getafense. Sin embargo, los rumores en este sentido se acrecientan día a día y él mismo reconoce que, hasta que no se reúna con sus correligionarios y decidan en Asamblea, no se dará ningún paso.

Mientras tanto, no pueden remediar —lo saben y así lo desean los democristianos— que se les pretenda desde muchos lugares. Sobre ello, Carro clarificaba así su posicionamiento «Mire, tengo una máxima en mi comportamiento... yo pagué durante ocho meses, con letras firmadas, avaladas por mí y con permiso de mi señora para liquidar las deudas que el Centro Democrático tenía en Getafe. Si fue así en aquel momento, hoy también y no pienso dejar a la Democracia Cristiana abandonada». Este «peso pesado» de la política confiesa que ha estado, está y estará en la política. «mientras no se me acabe el partido no diré que estoy libre y opcional para otra opción política».

El representante de los democristianos en Getafe manifiesta que no le molesta que le definan como «animal político»: «no, en absoluto, todo lo contrario. Si se me dice como yo quiero entenderlo, es un favor. Creo que es un piropo que me formulan».

personas que es quien lo decide y asume... Hasta ahora, insisto, no hemos especulado, ni comentado en torno a la posible incorporación de Sebastián Carro».

Existe silencio, por el momento, sobre quién será el partido de centro o derecha que mejores alternativas ofrezca a la Democracia Cristiana a nivel local. Sebastián Carro no ha dicho aún su última palabra.

Como afirma el presidente del PP, «entiendo que primero será una cuestión de compromiso ideológico suyo si desea continuar en la actividad política...». A buen seguro que lo hará, pero... ¿de la mano de quién? El tiempo se encargará de desmentir o confirmar el rumor que se extiende sobre la localidad sobre la posible inclusión de Carro en el CDS.

Valoraciones de Pedro Castro

El partido gobernante en nuestra localidad escudriña atentamente los cambios que se puedan producir en el panorama político municipal.

Para el alcalde y secretario general del PSOE en Getafe «que se reestructure el centro y la derecha me parece algo positivo, ya que nos dejarán a nosotros nuestro espacio político, porque hasta la fecha lo éramos TODO, dando cauces a las reivindicaciones de derecha, izquierda... He explicado muchas veces que hemos jugado de delantero centro, de defensa, e incluso de portero, hemos tenido que ocupar todo el terreno de juego... Eso es negativo, porque un partido pierde sus vértices, su norte y se desdibuja». Respecto al futuro de los democristianos, y en concreto de su hasta ahora presidente Sebastián Carro, Pedro Castro declaró a esta revista que «no sé cuál será la actitud de Sebastián Carro, pero conociéndole —Carro es un «animal polí-

co»—, creo que va a dejar una situación de ambigüedad, dejará pasar un cierto tiempo para luego incorporarse al partido que considere que responde a sus actitudes políticas».

En otro orden de cosas, el máximo responsable municipal aseguró desconocer la posible inclusión de ex-militantes socialistas y miembros de la UGT en las filas del CDS. «... no tengo conocimiento de ello, además, desconozco que se haya producido algún caso, y menos dentro de Getafe, pero bueno, el tiempo dará y quitará razones. Ahora bien, cuando un partido (CDS) es capaz de albergar a gente de la LCR, del PC y de la DC, se convierte en un puzle...» Aunque afirma desconocer esas posibles afiliaciones de ex-compañeros de la izquierda, Castro no descarta que puedan producirse. «Podría, por qué no, darse el caso de que algún miembro de la UGT se pasase al partido centrista, pero repito que no tengo conocimiento de ello.»

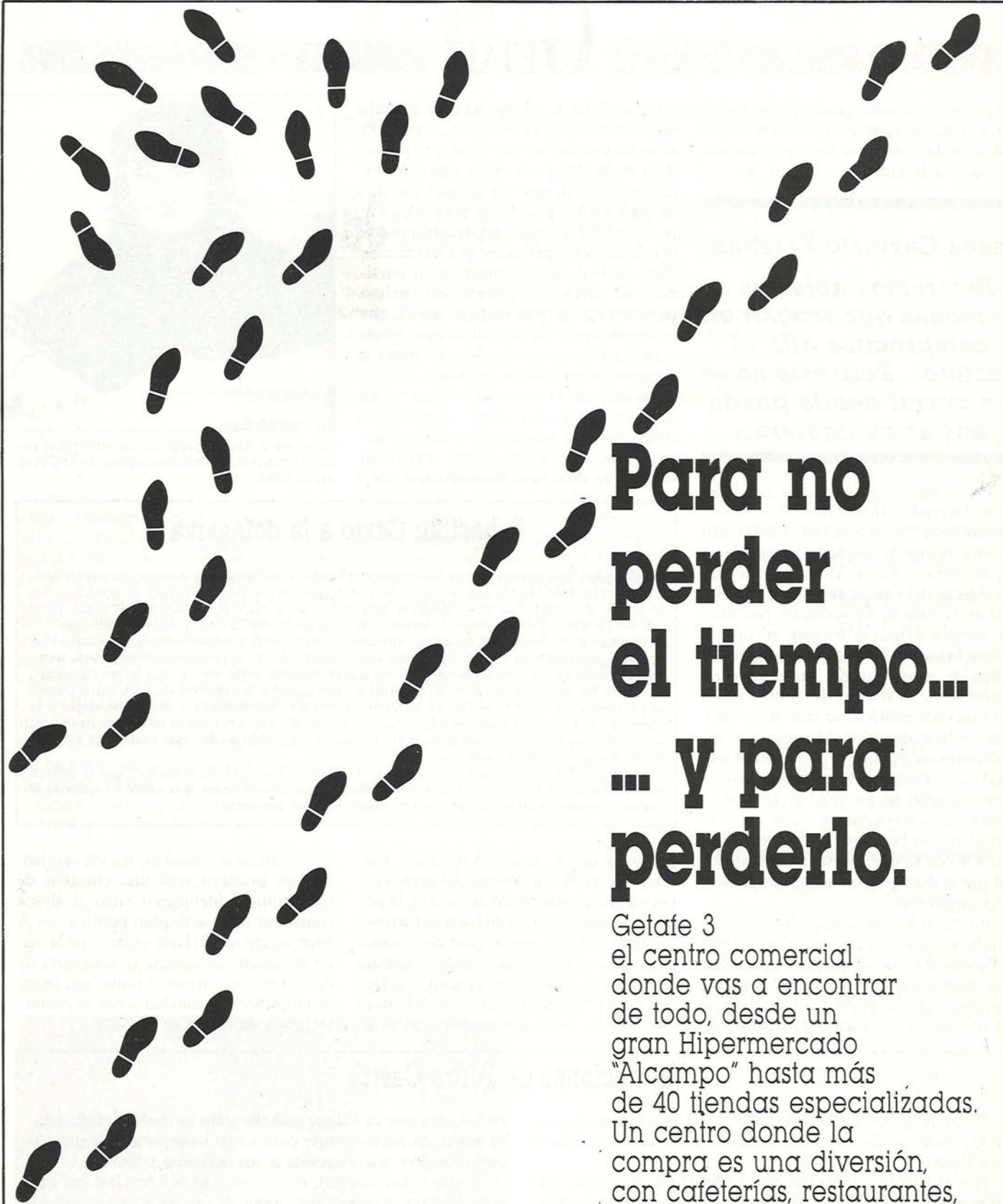

**Para no
perder
el tiempo...
... y para
perderlo.**

Getafe 3
el centro comercial
donde vas a encontrar
de todo, desde un
gran Hipermercado
"Alcampo" hasta más
de 40 tiendas especializadas.
Un centro donde la
compra es una diversión,
con cafeterías, restaurantes,
gimnasio y hasta piscina.
En Getafe 3 no perderás
el tiempo.

GETAFE  **CENTRO
COMERCIAL**

d e t o d o

LOABLE INICIATIVA DE LA UGT LOCAL

La Unión General de Trabajadores (UGT) de Getafe, a través de la Federación de Servicios Públicos, ha pedido al Ayuntamiento de nuestra localidad que el importe correspondiente a la jornada laboral del pasado 14 de diciembre pueda destinarse a aquellos vecinos cuya situación económica resulte precaria o insuficiente.

En una notificación dirigida a la alcaldía getafense, este sindicato propuso que se «dedique el importe de los citados descuentos a beneficiar, en la medida de lo posible, a todos los vecinos cuya situación económica es mala y para ello, nada mejor que los servicios sociales municipales, a fin de utilizar la información de que disponen para su distribución o creando un fondo de ayuda para las personas que lo necesiten y pensionistas con ingresos bajos y nulos».

La propuesta ya ha sido lanzada, y no sólo en nuestro municipio sino, que al parecer, también se han llevado a cabo propuestas similares en localidades vecinas a Getafe.

Ahora, tan sólo falta que la petición no quede en papel mojado y que este hermoso gesto sindical llegue a manos de quienes corresponde. La cantidad o cantidades que se destinen a este fin serán bienvenidas.

Mujeres de hoy

Alrededor de treinta mujeres, jóvenes y adultas pero, en su mayoría, madres de familia y con un puesto de trabajo que les aleja diariamente de su casa, han decidido constituirse en una coordinadora para luchar «por y para la mujer». En una pequeña charla, intensa pero informal, con esta publicación, cinco mujeres que integran este grupo explicaron cómo surgió la idea de montar esta coordinadora y legalizarla. Carmen —acompañada de Charo, Hortensia, Lola y Marián— nos comentó qué «ante la problemática que están sufriendo las mujeres de Getafe, hemos planteado formar una coordinadora... en ello va nuestro empeño e ilusión».

Las ideas que se barajan, y sobre las que ya están trabajando persiguen «la creación de un proyecto que aún no se ha materializado definitivamente, pero que sería a corto, medio y largo plazo. Intentaremos dar cobertura al reciclaje de las mujeres. La formación e información son básicas».

Muchos son los proyectos que se estudian, entre ellos se hallan la creación de cooperativas, de sociedades anónimas laborales e, incluso, estudios de demanda de empresas. El entusiasmo que emana de este colectivo —que, por

ahora, como reconocen sus promotoras, «está en pañales»— es digno de que sea no sólo escuchado, sino también apoyado por los poderes públicos. De hecho, ellas pretenden canalizar esas ayudas que, año tras año, destina el Instituto de la Mujer y «que hasta ahora no se han tocado nunca. La pena es que en la actualidad se mueren esos dineros o ayudas porque las mujeres no se mueven».

No sólo se lo han tomado en serio sino que, además, están dispuestas a «romper» y a que se las oiga: «queremos ser nosotras mismas y tener cobertura y apoyo para que aquellas mujeres que quieran unirse a nosotras, lo hagan. Ellas siempre van a tener algo que decir. Lo que digan va a contar para todas nosotras».

Aunque no lo reconocen expresamente, no les gustan las etiquetas. Esta coordinadora, denominada «Mujer de Hoy», inicia ahora su andadura. Primero han aprobado los estatutos, y existe una gestora, que es la que hasta el momento «tira del carro». Luego vendrá la elección en asamblea, de la junta directiva.

En suma, se pretende que sea una asociación de todas para todas. La única condición es, por tanto, ser mujer: las ideologías y procedencias no cuentan.



Fernando Peribáñez ha cogido con muchas ganas su nuevo cargo al frente de la emisora. Como él mismo afirma «estamos dispuestos a romper...»

RELEVO EN LA DIRECCION DE RADIO GETAFE

Fernando Peribáñez Alvarez es el nuevo director de la Cadena Rato en Getafe, desde el pasado mes de febrero. Con tan sólo 25 años y procedente de Zaragoza, ciudad que le vio nacer un 31 de enero, Fernando Peribáñez ha aterrizado en nuestra localidad para sustituir al que fuera durante seis años responsable y «alma mater» de esta emisora local, Marcial Zazo, cuyo relevo le ha catapultado a Madrid. Fernando, licenciado en Ciencias Empresariales por la Escuela de Estudios Universitarios de Zaragoza, confesó a *El Progreso de Getafe* que, al llegar a su nuevo destino, «todo esto me pareció muy grande... me gustó, sobre todo, lo abierta que es la gente y la amabilidad de su trato».

Este joven maño deja atrás la dirección de los informativos en la Cadena Rato Aragón, cargo que desempeñó desde mediados de junio de 1987, para afrontar, por primera vez, la dirección de una emisora. «Pretendo poner en ello todo mi empeño y proseguir la misma gestión que ha realizado hasta ahora Marcial».

Pese a su seriedad y fama de trabajador, Fernando prefiere «la chupa y los vaqueros» en fines de semana. Por ahora, tiene que ver relegada su afición al piano por la batuta de dirección en las ondas del sur de Madrid. Sobre sus defectos comenta que «no podría decir cuáles son: eso se lo dejo a los demás». Su principal virtud, «ser encantador».

Ya se ha instalado y empadronado en la localidad a fin de no perder detalle.

Como él mismo afirma «pretendo que la Rato en Getafe sea la primera emisora de la zona». Todo un reto. ¡Buena suerte, colega!

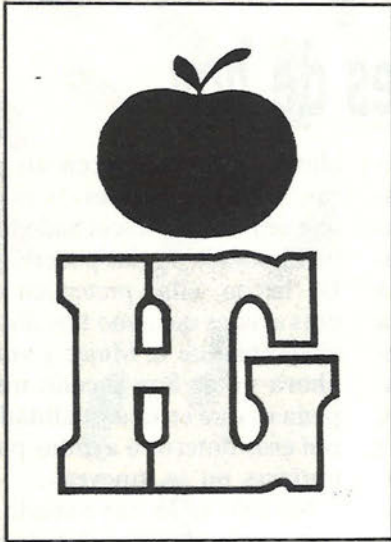

Hiper Getafe

C/. Madrid, 117 Getafe ☎ 695 68 64

**Croissantería - Boutique - Deportes
Cafetería - Restaurante**

APARCAMIENTO GRATUITO EN 1.º SOTANO

**Nuestro objetivo:
Una compra agradable
con los precios de Hiper Getafe.**

**rompemos
todos los moldes
de precios**

¡VEN A COMPROBARLO!

BARRIOS

Chequeo a la vida de barrio de Juan de la Cierva

El movimiento vecinal se muere

El barrio de Juan de la Cierva ha sido un barrio tradicionalmente reivindicativo, según **Carlos Salinas**, conocido no sólo por su vinculación con el movimiento vecinal sino también por su actitud «**peleona**» ante los problemas que han aquejado a esta zona, una de las más pobladas de Getafe.

Resulta difícil poder analizar en estas líneas cuáles son los problemas y demandas que tienen los habitantes de Juan de la Cierva, ya que el espacio es corto y la «**HISTORIA**» que podría contarles es muy larga.

Vaya como botón de muestra algunos de los problemas que apuntó a **El Progreso** el ex-presidente de la asociación vecinal y vocal de la junta de barrio, **Carlos Salinas**. En primer lugar, a este hombre ya «**viejo**» en las movidas reivindicativas, le preocupa que el movimiento vecinal haya entrado en un cierto letargo. «**Juan de la Cierva ha sido tradicionalmente un barrio problemático debido a su afán reivindicativo. Mi experiencia como presidente de la asociación de vecinos me ha demostrado lo positivo que puede resultar, en un momento dado, la reivindicación vecinal. Porque por eso conseguimos muchas mejoras para JUAN DE LA CIERVA. Ahora la "lucha" no puede quedarse ahí, ya que como vecino que soy del barrio me preocupa que el movimiento o la asociación de vecinos haya entrado en un compás de espera, se haya relajado...**».

Las tradicionales protestas sobre la Se-

guridad Social (ambulatorio de Los Angeles), urbanismo, aparcamientos y, en suma, falta de una infraestructura consolidada, ya no se escuchan como antes.

También es verdad que el Ayuntamiento getafense ante las críticas y reivindicaciones recibidas por sus habitantes, ha tenido que mirar con más detenimiento hacia ese barrio. Pero como dicen algunos de los vecinos, aunque las cosas han mejorado, todavía falta mucho por hacer...

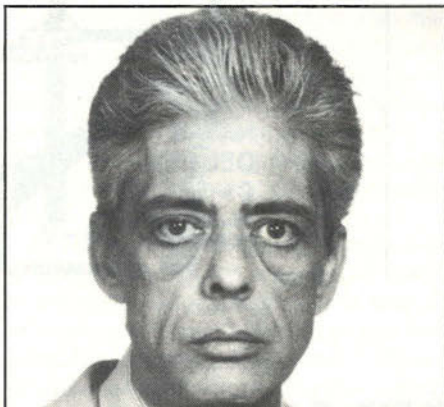

Carlos Salinas, ex-presidente de la AA.VV. y vocal de la Junta de Barrio.

Ejemplos algunos: porque si se han hecho calles, arreglado aceras, construido parques, y urbanizado el barrio —ya que hace seis años faltaba de todo—, se ha dejado abandonada la labor de mantenimiento «**por parte de quien corresponde**», puntualizó este representante vecinal.

Este hombre manifiesta, no obstante,

que no hay que buscar «**culpables o culpados**», sino más bien hay que «**moverse**» para defender unos derechos a los que tiene que aspirar todo habitante de cualquier barrio.

No es posible, ya que no están todos los que son y forman parte de esta historia, detallar uno a uno los problemas con los que cuenta esta barriada al sur de Getafe. Sin embargo, huelga decir que un barrio como éste, Juan de la Cierva, adolece de respuesta vecinal a diferencia de otros barrios getafenses (caso de El Bercial o de Las margaritas, por citar algunos).

«**Es una pena**, nos comenta Salinas, **que hace algunos años la gente "se liara la manta a la cabeza" por cuestiones justas y necesarias, y ahora, que los problemas son menores, afortunadamente, pero que aún son palpables, no tienen la respuesta necesaria**».

Si los responsables municipales deben de cumplir con su cometido y solventar, en la medida de lo posible, las demandas de los habitantes, los vecinos han de ser más conscientes que las batallas no han de plantearse en un momento específico, sino en todos ellos.

Hoy es el problema de uno o varios interbloques, ayer fue de las urgencias, mañana podrá ser la falta de espacios libres o de calles mejor comunicadas. El Ayuntamiento debe canalizar la demanda de los vecinos, pero éstos también han de elevarla. De lo contrario, ¿para qué sirven asociaciones o juntas de barrio? Los vecinos tienen la palabra.



SAMEJO, S.A.

EMPRESA CONSTRUCTORA
MOVIMIENTO DE TIERRA

Avenida Vascongadas, 19 - Bajo A
Teléfono 681 54 12 - GETAFE



INSPECCION TECNICA DE VEHICULOS

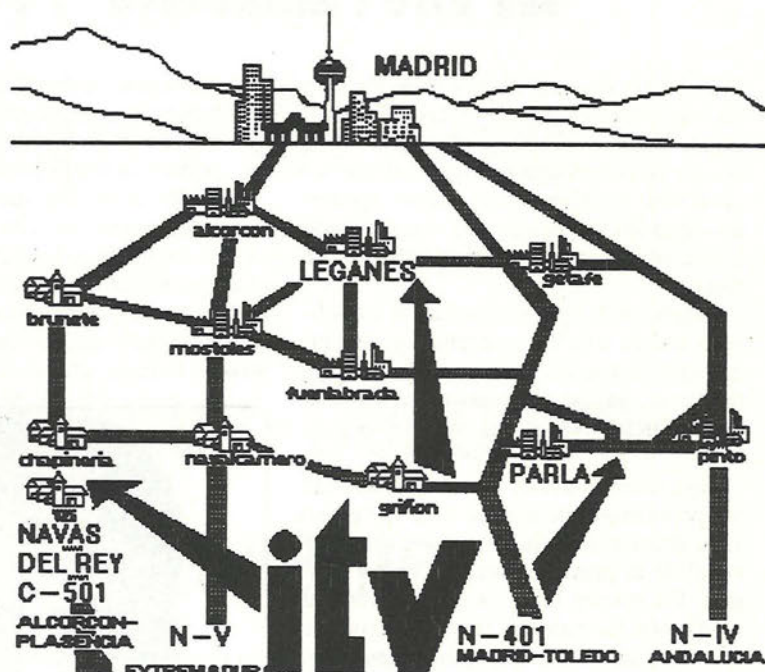

LEGANES

Pol. Ntra. Sra. de Butarque
C/. Esteban Terradas, s/n.
28914 LEGANES (Madrid)
Teléf. 688 50 46

HORARIO

Lunes-Viernes: 8 a 20 h.
Sábados : 8 a 13 h.
ININTERRUMPIDAMENTE

PARLA

Pol. Ciudad de Parla
Ctra. Parla-Pinto, km. 1
28980 PARLA (Madrid)
Teléf. 698 26 12 · Fax: 6982664

HORARIO

Lunes-Viernes: 8 a 20 h.
Sábados : 8 a 13 h.
ININTERRUMPIDAMENTE

NAVAS DEL REY

Pol. de Navas del Rey
C/. Jesús Artesano, s/n.
28695 NAVAS DEL REY (Madrid)
Teléf. 865 05 91

HORARIO

Lunes-Viernes: 9 a 14 h.
y 16 a 18 h.
Sábados : 9 a 14 h.

CALENDARIO DE INSPECCIONES TECNICAS

Vehículos particulares
matriculados en los años:

Hasta 31-12-1974
1975 a final de 1976
1977 a final de 1980
1981 a final de 1983
1984 a final de 1986

Matriculas
hasta:

M-6779-AM
M-5586-BT
M-8210-EC
M-4802-FS
M-9956-HK

1.ª Inspección
antes de:

31-12-1987
31-12-1988
31-12-1989
31-12-1990
31-12-1991

A partir del 1 de enero 1987, la primera inspección se pasará al 5.º año de la matriculación del vehículo.



TÜV RHEINLAND



Comunidad de
Madrid

Constituida en Leganés la Junta de Arbitraje

El «tribunal» de los consumidores

A partir de ahora, los que vivimos en Leganés (al comprar en un establecimiento o buscar los servicios de una empresa de reparaciones) tendremos que fijarnos bien si cuenta con la pegatina de «comercio adherido a la ARC». Con estas siglas se conoce al Arbitraje de Reclamaciones en materia de Consumo, un sistema extrajudicial —rápido y económico— para, en palabras de César Braña, presidente del Instituto Nacional de Consumo, «resolver los litigios entre comerciantes y usuarios y proteger los derechos de estos últimos.»

La Junta Arbitral de Leganés, segunda de la región después de la de Madrid capital, se constituyó el pasado mes de febrero. Según fuentes de la Concejalía de Consumo, está siendo acogida «de manera muy favorable» por los comerciantes. Prueba de ello es que las dos asociaciones que la representan en el municipio se han adherido ya.

Veamos con un ejemplo cómo funciona la Junta Arbitral. Imaginemos que la señora X lleva a reparar su televisor al comercio Z, adherido al ARC, y que al recibir la factura no queda conforme con el precio cobrado. El primer paso sería interponer la correspondiente demanda en la asociación de consumidores, que se encargará de tramitarla. Tras un período que

oscila entre las dos y cinco semanas, si no se ha producido la conciliación, se reunirá la junta —compuesta por un miembro de la administración municipal licenciado en derecho, un representante de los consumidores y otro de los comerciantes— y, después de una breve vista oral, emitirá el «laudo», una especie de sentencia de obligado cumplimiento.

Los gastos medios de todo este proceso no alcanzan las 50.000 pesetas, de las que el usuario sólo tendrá que pagar algo más de 2.000 si ha sido necesario efectuar unas pruebas de peritaje. Las juntas están facultadas para admitir todo tipo de reclamaciones, salvo aquellas en las que haya indicios de delito, muerte o intoxicación, que pasarán directamente a los órganos ordinarios de Justicia.

El mayor obstáculo que se ha puesto de manifiesto en los dos años de funcionamiento de estos organismos es la falta de un reglamento, cuyo borrador se está realizando actualmente. De las casi 2.300 solicitudes de arbitraje presentadas a nivel nacional, 763 no han sido resueltas, debido (en un 80 o 100 de los casos) a que los comerciantes reclamados no han aceptado el arbitraje. Y es que el carácter vinculante de los laudos topa de frente con la falta de un poder coactivo de las juntas, que

se solucionará con la entrada en vigor del Reglamento de Funcionamiento, que abrirá la mano a la todopoderosa administración judicial para ejecutar lo dictaminado, sin necesidad de una nueva vista.

Por hacer un breve balance de lo que han supuesto estas juntas, hay que señalar, además, que se han cumplido el 90 por 100 de los laudos emitidos y que las reclamaciones por sectores han sido del 17,5 por 100 para mobiliario y decoración, el mismo porcentaje en ropa y calzado, un 17 por 100 en tintorerías, un 16 por 100 en el sector automovilístico, seguido de alimentación (10 por 100) y reparaciones del hogar (10 por 100). A nivel nacional, se han entregado 25.000 distintivos a otros tantos comercios, aunque César Braña ha reconocido que aún se está por debajo de la cifra óptima debido, en parte, a las suspicacias que suscita este sistema entre algunos industriales.

También Getafe contará, según las previsiones, con una junta arbitral este mismo año, por lo que habrá que comprobar siempre, si queremos evitar problemas, que el establecimiento tenga su correspondiente adhesivo ARC.

ANA ROLDAN

«Jarabe de palo» para la vivienda libre

El IVIMA (Instituto de la Vivienda de Madrid) tiene áreas de promoción pública en Leganés y Getafe —en torno a 900 viviendas en cada municipio—. Estas viviendas, que se ubicarían en las zonas que marca como reservas municipales del suelo en el Plan Estratégico del Sur, servirán para paliar los problemas de aquellos sectores de población más necesitados, que no pueden acceder al mercado libre.

En los últimos dos años, el precio de las viviendas nuevas se ha duplicado en los dos municipios, y en las de segunda mano llega incluso a triplicarse. Un piso alcanza en el mercado libre 14 o 15 millones, y los últimos chalets unifamiliares construidos en Getafe elevan la cifra a 30 millones de pesetas. Es obvio que numerosos vecinos de estas localidades no pueden aguantar «el tirón» y ponen sus ojos mucho más al sur, en Fuenlabrada o Parla.

El problema de la vivienda pública se ha vivido ya en Leganés, donde la construcción de 184 casas en el Sector I está pa-

ralizada, al quedar desierta la adjudicación. La única plica presentada, por la empresa Ferrovial, exigía un 54 por 100 de alza sobre el precio marcado por el IVIMA. Esta situación afecta a otras zonas de la región e, incluso, de España, lo que ha obligado al Ministerio de Obras Públicas (MOPU) a plantear medidas para conseguir condiciones más ventajosas para la vivienda pública. Entre ellas, aumentar los módulos y el precio de construcción, abrir un mayor período de amortización (entre 15 y 20 años), sistemas de financiación preferentes y subvencionar un punto más los créditos bancarios.

Ha sido precisamente este último aspecto, el que ha despertado algunos recelos en el Ministerio de Economía, al considerar que ese punto puede incidir de forma negativa sobre la política de contención de la inflación.

ANA ROLDAN

HORNO DE LEÑA

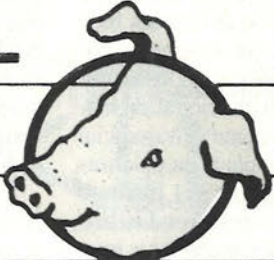
EL TOSTÓN 

CAFETERIA • RESTAURANTE

- **BODAS**
 - **COMUNIONES**
 - **BANQUETES**
 - **REUNIONES DE EMPRESA**

Cena-Espectáculo: **VIERNES Y SABADOS**

Carretera de Madrid-Toledo, Km. 9,300 • Apartado de Correos 158
Teléfono 682 82 62 - Extensión 247

LEGANES

La subida del transporte genera una ola de protestas y violencia

¿Qué ocurre en La Fortuna?

«**T**omar la calle» es, a la caída de la tarde, la consigna que se apodera de La Fortuna desde que el pasado 11 de febrero entraron en vigor las nuevas tarifas de los autobuses, aprobadas por el **Consortio Regional de Transportes**. Esas 15 pesetas de subida en el billete sencillo han «**roto**» el barrio dividiendo a sus vecinos en una especie de «**moros y cristianos**» defendiendo cada uno un dogma de fe. Unos enfrentamientos que, con ligeras variaciones, suelen comenzar con el intercambio de estas frases: «**yo lucho por el barrio**», y la respuesta «**yo también lucho por el barrio, pero de otra forma**». Es seguro que una situación como ésta no puede eternizarse y, aunque con una cierta lentitud al principio, el Consejo de Barrio se ha puesto manos a la obra.

A la hora de cerrar esta información se estaba a la espera de una nueva reunión con el presidente del Consortio, **Julián Revenga** quien había ofertado reducir cinco pesetas la subida y renovar la flota de vehículos que la empresa **Martín**, concesionaria del servicio, utiliza en La Fortuna.

Todo empezó un domingo cuando 500 vecinos cortaron el tráfico en las dos carreteras del barrio durante varias horas. La misma medida se mantuvo hasta el miércoles, 15 de febrero, fecha en la que se produjo la intervención de los antidisturbios para disolver a los vecinos quienes, después del corte y una manifestación por el barrio, pretendieron subir a los autobuses —«**descargados**» de viajeros y cruzados en el asfalto— para trasladarse al casco de

Leganés y continuar la protesta frente a la Casa Consistorial. Hay que reconocerlo: hubo rotundidad por parte de la policía en la carga y también la hubo por parte de algunos jóvenes que apedrearon a los cuerpos de seguridad y a los autobuses.

A partir de ese día, los vecinos dejaron de cortar el tráfico y limitaron sus acciones a impedir el acceso de los autobuses, que siguen siendo apedreados y dañados por esos «**incontrolados**» que han llenado de violencia lo que, en principio, debía ser una reivindicación no exenta de razones. Los convocantes decidieron que ya había sonado la hora de ampliar las movilizaciones al casco de Leganés, donde el billete subió también un 40 por 100 de media. Se dejó sentir la violencia, los cruces de autobuses y al zumbido del lanzamiento de piedras. Pero no se puede hablar de un «**éxito rotundo**», porque no pasan del centenar los que se concentran frente al Ayuntamiento cada tarde e inician posteriormente su «**camino de ataque**» contra los autobuses que circulan por la Avenida de Fuenlabrada.

Plato fuerte de las acciones de protesta fueron sendas manifestaciones desarrolladas paralelamente el 19 de febrero en Leganés y La Fortuna, convocadas por Asociaciones de Vecinos (AA.VV.), Izquierda Unida, UGT y CC.OO. La participación fue valorada de forma distinta por los convocantes —hablan de 3.000 personas en Leganés y más de 4.000 en La Fortuna—, y la Policía Municipal (1.200 y 2.000 res-

pectivamente). A pesar de la disparidad, los números hablan por sí solos del diferente grado de malestar que ha ocasionado la subida en uno y otro punto, sobre todo si se tiene en cuenta la población global de La Fortuna (14.000 habitantes) con la del resto de Leganés (más de 150.000).

Todo indica, pues, que en contra de lo que hasta ahora han defendido los organizadores de las protestas, no se puede «**meter en el mismo saco**» la cuestión del transporte en Leganés y en La Fortuna. Primero debe solucionarse el del barrio; algo a lo que, hasta el momento, se han negado en reiteradas ocasiones los convocantes, rechazando de plano las propuestas parciales de Revenga.

En el epicentro de esta crisis se ha desatado otra hidra con muchas cabezas de serpiente. Es el enfrentamiento —duro y con insultos en algunas esferas— entre equipo de gobierno municipal-consejo de barrio (versus Izquierda Unida-Asociación de Vecinos). El alcalde de Leganés, Fernando Abad, calificó las protestas de «**maniobra política orquestada por IU**» dentro de una estrategia nacional a la que se han referido destacados dirigentes de la coalición. En el otro lado del ring, la Asociación de Vecinos acusa a determinados miembros del Consejo, en especial a su presidente, el concejal **Manuel Muñoz Cejudo**, de manejar oscuros hilos para aislar a la entidad vecinal.

ANA ROLDAN

En el centro, intentando taparse la boca con la mano, se encuentra Juan Antonio Sánchez, vocal de la Asociación de Vecinos de Zarzaquemada, quien no dudó en encabezar la manifestación del pasado 19 de febrero en La Fortuna.



Juan Carlos Heredia, presidente del Consejo Nacional

«Los gitanos del Sector III,

Juan Carlos Heredia, 68 años a sus espaldas y gitano por los cuatro costados. Defensor de su pueblo, allá donde sea necesario. Fuensalida le vio nacer y en Getafe ha plantado sus raíces. Lleva 21 años aquí y, hasta ahora, su conducta es irreprochable. Se confiesa analfabeto pero sus palabras se han escuchado desde la Universidad Menéndez Pelayo hasta foros con menos renombre. No tiene pelos en la lengua. Y los suyos que no se los toquen. Entre sus conocidos se cuentan el Conde de Barcelona, Joaquín Ruiz Jiménez o Iñaki Gabilondo, por citar algunos. No está dispuesto a que los vecinos del Sector III marginen e imputen a las familias gitanas, allí residentes, los actos delictivos que se cometen. Y respondería de ellos ante Dios, si es necesario.

Cuatro hijos, cuatro sobrinos y dos primos, forman las diez familias gitanas que se han instalado en las viviendas sociales que existen en el Sector III. Hasta sus oídos han llegado comentarios en los que se relaciona a los suyos con los delitos que se han cometido en el lugar. Enérgicamente afirma, «creo que, si en el Sector III existe gente que piensa que los gitanos son culpables de los delitos que se cometen, en primer lugar mienten. Segundo: son unos racistas y, tercero, quien levante falsos testimonios sin pruebas lo llevaré a los tribunales». Tiene claro que los suyos son honraos a carta cabal e intuye que los delitos los cometen otros. «Casi con seguridad, los que cometen los delitos son payos. Yo no me responsabilizo de las 70 familias que han ido a vivir allí. Habrá de todo. Pero, insisto: yo me responsabilizo de mi familia. Seguramente, algunos de los que viven en los chalets no se responsabiliza-

rían ni de su propio hermano.»

Aún va más lejos en sus convicciones: «Por muy buena que pueda ser la gente del Sector III, mi gente no tiene nada que envidiarles. No entro en que se les discrimine y respondan. Pero, en lo que respecta al tema de delincuencia y drogas, afirmo con sangre de mis venas que mi familia está totalmente limpia.»

Tiene sumamente claro que al igual que todos los payos no son iguales, en la comunidad gitana ocurre lo mismo. Su raza, como él dice, «son duros de mollera». Juan Carlos Heredia no puede hablar de las casi 60 familias gitanas del pueblo. Considera que la mayoría son gente honrada. Para él la solución al problema de la marginación de los gitanos en el Sector III es sencilla: «Lo que deben hacer los vecinos de allí es conocer y relacionarse más con ellos. Entenderlos. Y si tienen algo que denunciar de ellos, que lo hagan con pruebas. Que no metan a

todos en el mismo saco. Los vecinos del Sector III deben quitarse el miedo y ser conscientes, deben juzgar a las personas por lo que valen y no por su raza.»

Hasta sus oídos también han llegado los rumores de la posibilidad de hacer piquetes de vecinos para tomarse la justicia por su cuenta. Deja clara su postura: «El día que yo me entere que alguna patrulla va a buscar a los gitanos, pediré responsabilidades a quien haga falta. Que nadie dé batidas, porque ni somos delincuentes ni vendemos droga. Si hacen eso, se les llamará racistas y estarán cometiendo un atropello. Ser racista es un delito que puede acabar en los tribunales. Vuelvo a decir que si alguien va a por estas familias se encontrará conmigo. La justicia es para todos, pero la justicia gitana no tiene nada que ver con la otra.» Su postura, así como la de los suyos, pasa por el diálogo. No tengo inconvenientes en dialogar con los vecinos del Sector III



Algunas viviendas del Sector III han sido totalmente enrejadas para evitar robos.



Juan Carlos Heredia (segundo por la derecha) durante su intervención en el programa de TVE «En familia».

de Integración Gitana, lo afirma indignado

ni son delincuentes ni roban»

o con quien haga falta. Si algún vecino me demuestra con pruebas que algún gitano de los que viven allí ha cometido alguna fechoría, sería yo mismo el que me encargaría de resolverlo. Repito: mi justicia es más fuerte que la de ustedes. Le expulsaría de allí. La palabra de los responsables gitanos es la que vale en estos casos. Resolvemos nuestros propios asuntos.»

No tiene problemas ni con la policía ni con la justicia. «La policía sabe que los gitanos de este pueblo son en su mayoría la flor y nata. Pregunte a la policía a cuántos gitanos han pillado vendiendo droga, dando tirones o robando en casas.» Vuelve al tema del racismo. «No me cabe

duda de que a los gitanos se les margina en el Sector III. Antes de que se destruyera el lugar, los que ahora viven ya hacían reuniones, en las que se decía «gitanos no». Que no piensen los vecinos del Sector III que son los elegidos de Dios y que esa es la tierra prometida. Todos somos iguales, y el que no lo crea, está equivocado. Yo no digo que todos los vecinos sean racistas, pero los hay.»

Carlos Heredia, al igual que los suyos, se siente a gusto en Getafe. Si me apuran, lleva más tiempo aquí que muchos de los vecinos. Se siente orgulloso de que la gente le salude y le respete; y si fuese por popularidad, afirma, «por como me saluda la gente, puede pensarse que podría ser

alcalde».

Sus últimas palabras son contundentes y clarificadoras: «Soy una persona analfabeta, pero tengo varios diplomas que acreditan mi labor. He ido donde me han requerido para defender a los míos y para dar a conocer a mi pueblo. Mi Universidad ha sido la calle. Soy una persona que sabe dónde se ata el zapato y no voy a consentir que cuatro desaprensivos desprestigien a mi gente. Lucharé a sangre y fuego. No consiento que se nos margine e imputen hechos que no cometemos. Ya digo, defendemos nuestro honor a capa y espada. Sabemos resolver nuestros propios asuntos.»

¿El paraíso de la delincuencia...?

Los vecinos del Sector III están indignados. Parece ser que parte de Getafe es el paraíso de la delincuencia. Parece que allí los cacos actúan con total impunidad. Se ha nombrado una comisión de vecinos para afrontar la problemática. Las medidas policiales se han reforzado. Aún así, los allí residentes tienen miedo. Han tenido ya varias reuniones tanto con responsables municipales como con autoridades policiales. **El Sector III es un barrio distinto.** Su extensión es grande, su configuración, distinta, y sus vecinos, dispares. El índice de delincuencia, según los datos a los que ha tenido acceso **El Progreso**, no es mayor ni menor que el del resto de la población. Puede que la solución esté en quitarse el miedo a denunciar a los responsables de los delitos. Puede que lo que necesite ese barrio es mayor comunicación y unión entre sus moradores. O puede que lo que realmente necesite es dejarse de prejuicios, y coger al toro por los cuernos. Parte de culpa de lo que ocurre puede que la tengan los responsables municipales o de otra índole. Pero no es menos cierto que muchas veces la comunicación entre los vecinos brilla por su ausencia. Además, los presuntos delincuentes funcionan a su antojo. No me vale lo de que la policía hace oídos sordos. Bastante tienen los nacionales y municipales con desarrollar su labor con la escasez de hombres de sus plantillas.

Lo de formar patrullas ciudadanas me suena a ley del oeste. Sólo faltaba que algunos vecinos se dedicaran a ajustar las cuentas a los presuntos o no presuntos de un delito. No sería el primer caso en que la ceguera de actos de este tipo, ha traído trágicas consecuencias. Si esto llega a ocurrir, se puede decir que empieza a imperar la ley de la selva. No hace falta llegar a esos extremos. Existen vías más útiles para resolver el problema.

Estas soluciones se han aportado en las reuniones citadas. Los

vecinos deberían relacionarse más estrechamente entre ellos. Han de perder el miedo a los «salvajes» que quieren imponer su ley. La colaboración con las policías ha de ser total. De nada sirve llegar a denunciar, si cuando realmente hay que dar datos y nombres todo se queda en aguas de borrajás. Es válido lo que apuntaban otros vecinos, cuando afirmaban que no resulta tan difícil comunicar al vecino de al lado que se abandona la casa por un fin de semana o por un mes. No es tan difícil ayudarse. También se ha apuntado que se tiene miedo a salir por el barrio. Que sus calles cuando llegan ciertas horas están desiertas. Hay que cambiar esa actitud. Entiendo que es un barrio con carencias; hay otros que tienen más. Qué duda cabe que hay zonas sin alumbrar y que su extensión es grande. Habrá que poner remedio cuanto antes. Pero los primeros que han de tomar conciencia de que su barrio no es distinto al resto de barrios de Getafe, son ellos.

No pretendo hacer una defensa a ultranza, por otro lado, de las fuerzas policiales y de su labor. Simplemente afirmo que con los materiales y los hombres que cuentan, están trabajando al máximo. Los responsables han pedido mayores refuerzos para poder controlar un pueblo como Getafe. Su visión del asunto no es tan catastrofista como algunos vecinos pretenden hacer ver. Incluso ellos deben saber que la delincuencia no procede, solamente de las viviendas sociales, como se afirma. Según estadísticas recogidas por la policía, hay delincuentes de dentro y fuera de Getafe.

Incluso, rizando el rizo, los propios «Judas» viven en chalets del Sector III. En estos temas o se trabaja en conjunto o se rompe la baraja. No valen los paños calientes. Seamos sensatos. El problema es serio, pero las soluciones legales son múltiples.

Ni están todos los que son, ni son todos los que están

Ni la policía es tonta, ni los cacos son tantos. Ni los vecinos del Sector III son todos excelentes, aunque «haberlos, hailos», ni todos los vecinos de las viviendas sociales son chorizos. Las cosas, en su justa media. No conviene juntar las **churras con las merinas**: ni este barrio es la joya de Getafe ni tampoco tiene que estar abandonado.

Es cierto que los delitos contra la propiedad en el Sector III se han incrementado entre los meses de diciembre a febrero. Pero no es menos cierto que se ha dramatizado la situación hasta el punto de calificarla como de «oleada de atracos». Este término es más bien producto de la «psicosis» que se ha desatado entre sus habitantes. Porque si ustedes, vecinos del Sector III, pasean por Getafe y miran con detenimiento verán que aquí los hechos delictivos también se cometen. Que existen calles y zonas más desprotegidas. Vamos, que en todos sitios cuecen habas.

No se asusten porque un helicóptero les despeine. No buscan ni terroristas ni zulos. Ni son ovnis, como apuntó en otro periódico, un querido colega.

Simplemente, tratan de cumplir con una misión que pagan todos los ciudadanos. No hagamos ver que la sangre llega al río.

De acuerdo que hay mucha gente buscándose la vida «de mala manera» y que en su barrio lo tienen más «a huevo», pero tampoco siembren el alarmismo. Rompan los moldes y hagan que su barrio tome personalidad. A veces, y no sólo es un comentario propio, ese barrio no da ni esa sensación. Ustedes sabrán porqué. No malinterpreten mis palabras. No puedo estar de acuerdo con que se robe, mate o viole a nadie. Pero tampoco estoy de acuerdo con actitudes ambiguas o con linchamientos públicos. Soy de los que piensa que todo tiene remedio, menos la muerte. Así que... ya saben. Son ustedes bastantes, cuentan con apoyos, como el resto del pueblo, y han de demostrar que pueden ser solidarios. La salud de un barrio la marcan sus vecinos. Pero, entre los cacos y su distanciamiento mutuo, me da que no van por buen camino.

M.R.

Complejo LAS MORERAS

Sábado, 4 de marzo

HANGY CHRISTY

«Las estrellas traen cola»

La elegancia del transformismo

Sábado, 11 de marzo

LUIS DAVID

Un genial humorista

IRAN LOY

Auténtica canción mexicana

Sábado, 18 de marzo

JUAN ESTRELLA (Humorista)

Sábado, 25 de marzo

JUANI OSUNA (Flamenco)

Sábado, 1 de abril

El Show de... **ANA Y CAROL**

De noche a madrugada
baile con la orquesta de la casa

Lovely Chic
DISCO
Getafe
"Marca tu estilo"



*La Terraza
del
Duque*

RESTAURANTE

PARQUE DE AHUMADA
VALDEMORO

TSETENTA

C/. Pizarro, 6
Teléfono 682 73 39
GETAFE

Mecanización de empresas
Informática y máquinas de oficina
Reparación y venta
Consumibles y software

REIVINDICACION POLICIAL

El comisario jefe de la Policía Nacional getafense, **Francisco Valderas**, está preocupado, cuentan sus más afines, por la larga y agónica marcha —todo hay que decirlo— de la nueva comisaría.

Como nadie ignora, el Ayuntamiento cedió tiempo atrás unos terrenos en el Sector III para que se pudieran instalar las nuevas dependencias policiales y, así, poder abandonar —definitivamente— el «cuartel» de la calle Churruga, que se ha quedado insuficiente. El propio **Francisco Valderas**, en declaraciones a **El Progreso de Getafe**, ha comentado que «en la última reunión de la Junta Local de Seguridad ya expusimos que este año —el quinto— caduca la adjudicación de esos terrenos. Caso de que el Ministerio no construya el nuevo edificio, esos terrenos pasarán al Ayuntamiento para otro tipo de equipamientos».

La Delegación de Gobierno en Madrid debería darle el consabido «toque de atención» a sus superiores (el Ministerio del Interior), ya que, si Interior deja pasar esta oportunidad, le hará un flaco servicio a la Policía Nacional de nuestra localidad, que además de andar un tanto escasa de medio y de personal —aunque la situación ha mejorado notablemente— tiene que desarrollar a diario su labor en un espacio que muchos califican de «propio del tercermundo».

PRESUNTO SUICIDIO

J.A.M.G., de 57 años, vecino de Getafe, apareció el pasado 28 de febrero ahorcado con la cadena del WC de la pensión donde residía, en la calle León, de nuestra localidad. Según han confirmado fuentes de la Policía Local, el individuo en cuestión sufría, al parecer, depresiones desde su separación matrimonial, las cuales —junto con otros problemas—, han podido conducirle a tan trágico desenlace. Tras recibir la Policía la llamada de uno de los inquilinos de la pensión, una dotación se personó en el mencionado establecimiento encontrándose al presunto suicida con la cadena de WC enrollada al cuello y con un golpe en la cabeza. Al parecer, según las mismas fuentes, este hombre podría haberse golpeado con el inodoro. A las nueve de la noche, una vez personado el forense, se procedió al levantamiento del cadáver en presencia del juez de guardia.

Los «fantasmas» se apropian del «Caso Redomero»

Más de mes y medio ha transcurrido desde que la empresa de seguridad de Fuenlabrada, **Esbue Seguridad, S.A.**, denunció administrativamente por presuntas amenazas y coacciones, al sargento de la Policía Municipal **J. Angel Redomero**.

A raíz de este polémico episodio, el equipo de gobierno que preside el socialista Pedro Castro, se puso a ejecutar las medidas pertinentes. A la vista de lo denunciado, Redomero fue suspendido de sus funciones y apartado, temporalmente, del cargo, mientras la vía administrativa —la única que puede ejercer el Ayuntamiento— esclarece el caso.

El juez instructor del mismo y actual jefe de policía municipal, **Gabriel López**, continúa con su cometido: recoger los datos y testimonios necesarios que confirmen la veracidad de los expedientes abiertos al polémico sargento.

Por ahora, tan sólo se puede hablar de dos expedientes: el incoado ante la denuncia formulada por los responsables de **ESBUE**, y el que hace referencia a los presuntos malos tratos inflingidos a **Luis Miguel Albuerno** (ver **El Progreso N.º 11**) casi cuatro años atrás, por el citado suboficial.

No es menester que recordemos el largo y «turbulento» historial que rodea la actuación de este policía local de Getafe. Para ello existen testimonios y sentencias que así lo ratifican, amén de un documento en poder de los partidos políticos que data de 1986, como ya demostró esta re-

vista en nuestro anterior número. Lo que sí es cierto —y sobre ello queremos hacer hincapié desde estas líneas— es que este caso, que colea desde primeros de año, continúa, en cierto modo, estancado.

A las pruebas nos remitimos, puesto que los responsables de la denuncia (**Esbue, S.A.**), no han querido desvelar, por ahora, si se ha llevado a efecto una acción similar por vía judicial.

Los rumores que corren sobre ese extremo son sumamente contradictorios. Mientras hay quien afirma que la denuncia ya ha sido tramitada por el juzgado número uno de Leganés, otros aseguran que hasta el pasado 28 de febrero no se presentó esta en el mencionado juzgado.

Por otra parte, la falta de pruebas para seguir con el primer expediente llega incluso a ser preocupante. Fuentes bien informadas han asegurado a esta revista que faltan testimonios que ratifiquen las acusaciones realizadas por **Esbue, S.A.**, sobre el oscuro sargento Redomero.

El «quid de la cuestión» podría encontrarse en la posible denuncia judicial que esta empresa de seguridad realice contra la actuación de este policía municipal. Además, el Ayuntamiento no puede acudir por otra vía, para clarificar este caso, que la administrativa.

Sería una pena que, porque algunos callan cuando debieran hablar, no pueda estar clarificado, una vez por todas, este escandaloso suceso que implica de lleno a un policía municipal.



Le ofrece todos los días:

- COMIDAS DE EMPRESA
- RECEPCIONES
- BODAS, COMUNIONES, BAUTIZOS
- MERIENDAS FAMILIARES

Estos servicios podemos ofrecérselos en su domicilio o empresa

CUESTAS ALTAS, 3

TELEFONO 682 22 44

GETAFE

Crear riqueza es «echarle» imaginación

Electrificaciones Nacionales (ENA) ha sido elegida empresa del año en Getafe durante la tercera edición de los premios Getafe Empresarial. Esta compañía, instalada en el polígono de Los Olivos desde el pasado verano, abandonó las instalaciones de la calle Tracia, en Madrid, para —en palabras de su consejero delegado, Pascual Cervera— «dar el salto hacia adelante y afrontar el reto definitivo...» Ahora, ENA persigue no sólo consolidarse en el sector de las telecomunicaciones, sino también alcanzar acuerdos con una empresa americana que permita la instalación de una factoría conjunta en suelo getafense.

Esta compañía, cuyos orígenes se remontan a 1947 en una oficina de la madrileña calle de Monte Esquinza, ha conseguido en los últimos años triplicar sus ventas, pasando de 800 millones en diciembre de 1986 a 2.500 en diciembre de 1988. El relanzamiento de ENA, iniciado en 1987 bajo la batuta de Pascual Cervera, también ha supuesto un considerable reforzamiento de su plantilla: de 75 personas en ese año se ha pasado en la actualidad a 160. El salto a Getafe implicó el abandono de las antiguas instalaciones de la calle Tracia, que se habían quedado pequeñas ante la demanda de productos que afronta, hoy por hoy, esta empresa fabricante nacional.

El despegue y aterrizaje de ENA en nuestra zona, meses atrás, fue sonado. El lugar elegido fue el polígono denominado ahora «Los Olivos», en el kilómetro 12,500 de la carretera de Andalucía. Tres mil metros cuadrados, reconstruidos en un tiempo récord, un mes y medio, fueron ocupados el pasado 1 de septiembre por personal y directivos de la compañía.

El responsable ejecutivo de ENA confesó a *El Progreso* que «fue de locura,

porque la época en la que se acondicionó y levantó todo esto era en pleno verano. Mi gente y mis directivos son los que lograron ese esfuerzo en mes y medio. Montar una fábrica de esas dimensiones en ese tiempo suponía todo un reto. A decir verdad, no se lo creía nadie, ni yo mismo. Pero, finalmente, lo conseguimos y en agosto comenzó el traslado».

Se da incluso la paradoja, según relatan los protagonistas de esta azaña, que «al no encontrar albañiles y carpinteros en Getafe y alrededores, hecho que nos pareció inaudito, tuvimos que traerlos de Toledo y otros puntos de España».

La modernización y el cambio a todos los niveles, ha sido la meta a perseguir desde que este hombre resultó elegido consejero delegado de Electrificaciones Nacionales, en 1987.

«Venir a Getafe supuso una definición de la compañía, porque en ese momento nos decidimos, por fin, a afrontar el reto definitivo. Esto ha implicado una inversión y un compromiso la viabilidad del proyecto.» Las palabras de Pascual Cervera vienen a corroborar la importan-

cia que revestiría el acuerdo con los americanos: «Es un proyecto muy importante. El problema puede estar en que Telefónica no adopte esta decisión... no puedes luchar solo en este tipo de batallas. Lo mismo que a ellos les apoyan los estamentos del Estado, a nosotros nos debería suceder lo mismo».

ENA se ha preocupado, durante los últimos años, dar una respuesta puntual a las demandas de uno de sus principales clientes: la Compañía Telefónica Nacional de España. «Hemos dado respuesta al esfuerzo que nos pidieron hace un año y el producto de ese, en parte, fue trasladarnos a Getafe. Hombre..., esperamos que estando ahora en primer línea, nos miren también por ese lado, por el ojo bueno...».

Una cosa parece clara: empresas como ENA, cuyos principales clientes, además de Telefónica, son Renfe, Defensa y Aviación Civil, requieren un fuerte impulso inversor y una tecnología puntera. La inversión que se realiza en materia de investigación resulta vital para este tipo de compañías.

«Desde el año pasado —comenta Pascual Cervera— tenemos un departamento I+D (Investigación+Desarrollo) creado para atender esa nueva demanda de los clientes y de la tecnología. Desde esa perspectiva, dedicaremos cada año una cantidad muy importante para la investigación. Estamos intentando, como hacen otras empresas o compañías, que también se nos ayude; intentamos que nos llegue ese pequeño goteo de dinero que hay, para no estar en desventaja con otras empresas.»

Las ayudas no dejan de ser un tema poco grato, aunque los directivos de ENA no lo reconozcan. La razón es simple: esta empresa solicitó una ayuda o subvención a la CAM, dentro del plan de empleo regional, y finalmente no fue admitida.

Pero, a falta de ayudas, el empuje pare-



Pascual Cervera, gaditano de 35 años y economista de profesión, entró en ENA hace nueve años ocupando el cargo de director financiero. En la actualidad es consejero delegado de esta compañía.

ce ser el lema acuñado por Pascual Cervera para dirigir los destinos de Electrificaciones Nacionales. Pascual Cervera opina que es bueno que localidades como Getafe favorezcan a impulsen la implantación de empresas de tecnología puntera. «Según la información que tengo —dice— me consta que Getafe lo está haciendo, lo está intentando... imagino que dentro de unos años estará cerquísima de Madrid; lo único que hace falta es que todos pongamos lo que esté de nuestra parte».

Sin embargo, no todo fueron rosas al llegar al polígono getafense. Algunas espinas hicieron, al principio, su aparición, «... cuando vinimos aquí, estábamos realmente al otro lado de la carretera pero, poco a poco, nos dimos cuenta que teníamos todas las necesidades cubiertas...». La sonrisa del Consejero Delegado oculta ahora los pequeños problemas de infraestructura viaria por los que pasó ENA durante su traslado, ya que las carreteras del polígono aún no estaban hechas. No obstante, una orden municipal permitió que la llegada de esta empresa a nuestro suelo se realizara sin más sobresaltos.

En la actualidad, con sus instalaciones a pleno rendimiento, ENA se prepara para el futuro, para el mercado europeo de 1992. «El reto que existe es fuerte — comenta Pascual Cervera— ya que las empresas estábamos mirándolo como si fuera un año en la lejanía del horizonte y está realmente a la vuelta de la esquina, ahí al lado. Nosotros lo afrontaremos de la siguiente manera: hemos tomado ya una base importante desde tiempo atrás... nuestro objetivo es seguir haciendo cosas y en ese sentido hemos procurado trabajar con vistas al mercado único europeo. Tanto es así, que llevamos un año luchando y parece que estamos llegando a un acuerdo definitivo con una compañía norteamericana pa-

A la derecha, algunos trabajadores de ENA deben realizar los trabajos artesanales que las máquinas todavía no pueden suplir. Abajo, RACKS para alimentación de equipos y recepción de la torre de control de aeropuertos, diseñado, construido e instalado por esta empresa nacional.



ra poder montar una fábrica conjunta en Getafe».

Se trata de un proyecto interesante y, a la vez, decisivo, porque ENA compite a la vez con otros países europeos. Además, para que se haga realidad el proyecto, esta empresa depende también de la decisión que adopte su cliente, en este caso Telefónica. Los esfuerzos que realiza en este sentido la compañía se plasmaron el pasado mes de febrero, fecha en la que una delegación estadounidense se desplazó a Madrid para estudiar «in situ» el proyecto.

Sus pasos se encaminan a la búsqueda de otros mercados fuera de España y del viejo continente, ENA ha puesto los ojos en el mercado magrebí: «vamos a construir una compañía en Marruecos, con vistas al mercado común norteafricano. En nuestro campo, los productos admitidos en Telefónica o en los Ferrocarriles Españoles son tan viables como los franceses o alemanes, para esos mercados norteafricanos... En definitiva — concluye Pascual Cervera— como empresarios tenemos que perseverar en nuestra función de creación de empleo para generar riqueza. Esa es la única vía que

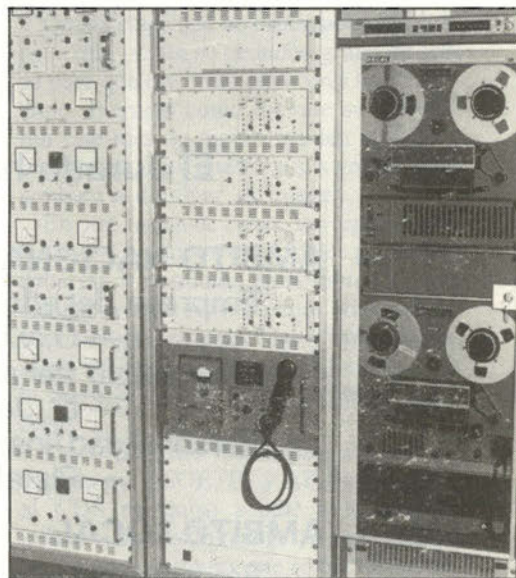

hay. Crear riqueza significa echarle imaginación, ser buen negociador. Y, si has tenido suerte, echarle imaginación al producto... hay que perder un poco la alegría de ese crecimiento que no es solamente ventas sino que también implica personas».

Barrera telemandada adquirida por RENFE para suplir los posibles fallos humanos y conseguir el cien por cien de seguridad en los pasos a nivel.



III ENTREGA
PREMIOS
"GETAFE
EMPRESARIAL"

GETAFE
"EMPRESA"
DE EUROPA



EDICION 1989

El Jurado ha decidido destacar las siguientes
personas y entidades

AMBITO NACIONAL:

Empresa del año:

— O.N.C.E.

Empresario del año:

— D. Jesús Prieto de la Fuente (MERCASA).

Personalidad/Institución pública distinguida por su apoyo a Getafe:

— Plataforma Cívica por la Universidad.

AMBITO LOCAL:

Empresa del año:

— Electrificaciones Nacionales, ENA.

Consolidación empresarial:

— Radiadores Navarra.

Expansión empresarial:

— Raúl Záncara, ELMA, S. A.

Innovación empresarial:

— A.B.B. STOTZ-KONTAKT, S. A.

Innovación tecnológica:

— SIEMENS.

Mención labor y esfuerzo empresarial:

— D. José Macarrilla (TALLERES DUMADI).

— D. Leoncio Fletes (INDUSTRIAS CEL).

— D. José Antonio del Pozo (GETAUTO).

— OPSAN, S. A. L.

— D. Miguel Angel Uceda (AUTOM. UCEDA).

Mención al comercio:

— D. Angel Gordo (Ferretería VULCANO).

COMITE ORGANIZADOR:

- AYUNTAMIENTO DE GETAFE
- ASOCIACION P. I. SAN MARCOS
- (Delegación de Empleo e Industria)
- ASOCIACION P. I. ROSON
- ASOCIACION P. I. LOS ANGELES
- JOVEN CAMARA DE GETAFE

GETAFE DENUNCIA EL PARON DEL PLAN TRIENAL

El alcalde, **Pedro Castro**, ha puesto «el grito en el cielo» contra la Asamblea de Madrid por la paralización que están sufriendo esos miles de millones previstos para obras dentro del Plan Trienal de inversiones de la CAM.

Nuestra zona, la más favorecida por el plan, podría verse gravemente afectada si no llegan a tiempo esas cantidades millonarias que hacen que las obras previstas o comenzadas puedan ser realidad, comentan los responsables municipales. Para Pedro Castro «**resulta incomprensible, y no lo voy a entender nunca, que por situaciones políticas, en las que los partidos intentan ver qué parcelas de poder sacan y participan de esos casi 52.000 millones de pesetas para el reparto de esos pueblos, 21 ayuntamientos madrileños, estemos paralizados cuando hay obras importantes y decisivas que acometer...**»

El plan elaborado hasta ahora (ver **El Progreso N.º 10**) prevé una subvención de 32.000 millones de pesetas para una larga y determinante lista de obras que, en el caso de Getafe, se cifran en más de 2.800, para un total de 18 proyectos que tendrán que realizarse entre 1989 y 1991. Obras como la peatonalización de la calle Madrid, casco antiguo o remodelación de la Plaza de Tirso de Molina, amén de polideportivos y zonas verdes, podrían no ver la luz en mucho tiempo si no llegan «**los dineros prometidos**». Estos van a ser defendidos con «**uñas y dientes**» por nuestros regidores. Prueba de ello es que han anunciado estar dispuestos «**a sacar a la gente a la calle, si fuera necesario, caso de que nuestro primer aviso no surta efecto**».

III Edición de «Getafe Empresarial»

Por primera vez, desde que nacieron los premios Getafe Empresarial, un jurado ha elegido de forma unánime —y sin previas deliberaciones— a la entidad propulsora de la Universidad Sur o Carlos III: La Plataforma Cívica por la Universidad. Se preguntarán algunos que por qué entre otras ha sido elegida esta plataforma para representar unos premios cuyo carácter económico es irrefutable. La respuesta es bien sencilla, porque este premio ha sido otorgado por ser esta institución la que ha apoyado y ayuda al impulso de nuestra localidad.

Este era, en suma, uno de los criterios barajados por el jurado (por cierto, de lo más variopinto, al estar integrado por representantes de los polígonos, corporación municipal, miembros de la Joven Cámara y periodistas) a la hora de galardonar quién o quiénes participan activamente en el desarrollo de la localidad, tanto desde su interior como desde fuera de ella.

Entre los ilustres premiados a nivel nacional, además de la Plataforma por la Universidad, se encuentra la **ONCE** (galardonada como empresa del año) y **Jesús Prieto de la Fuente**, ex-alcalde de Getafe y presidente de **MERCASA** (escogido empresario del año). Los galardones locales recayeron, en esta tercera edición, en **Electrificaciones Nacionales (ENA)** como mejor empresa del año; **Radiadores Navarra**, por su consolidación empresarial; **Raúl Zancada, ELMA, S.A.**, por su expansión; **ABB, Stok-Contact**, por su innovación empresarial y, finalmente, sobre **Siemens** ha recaído el premio a la innovación tecnológica.

Por lo que se refiere a las menciones especiales, en aras a la labor y esfuerzo empresarial, se encuentran: **José Macarrilla**, de Talleres Dumadi; **Leoncio Fletes**, de Industrial CEL; **José A. del Pozo**, de Getauto; **Miguel Angel Uceda**, de Automóviles UCEDA y **OPSAN, S.A.L.** Por último, de esa larga lista de premiados también el comercio se ha llevado una mención especial: ha sido para **Angel Gordo**, de Ferretería Vulcano.

Queda claro que no están todos los que, día a día, ponen su pequeño grano de arena para que este municipio vaya hacia adelante. Premios como los que se entregarán este mes de marzo ayudan no sólo a promocionar un pueblo y sus gentes, sino también a divulgar su imagen.

En otro orden de cosas, los representantes de los polígonos industriales getafenses deberían ir pensando en nombres y caras nuevas, porque estos premios no deben recaer siempre en empresas y empresarios solventes desde hace mucho tiempo y, en la mayoría de los casos, de sobra conocidos.

La corporación municipal, este año integrada por PSOE, IU y AP —puesto que el CDS no quiso acudir a la cita del jurado— ha sabido recoger, sin exigencias, los muchos nombres que se barajaron durante las casi cinco horas en que deliberó el jurado.

Quizá estos premios poseen una particularidad injusta: todos tienen nombre de varón. Es difícil entender que en Getafe, e incluso en España, no haya ninguna mujer que no merezca alguno de estos galardones.



NISSAN

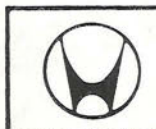

EBRO

SAN MARCOS MOTOR, S.A.

POLIGONO INDUSTRIAL «SAN MARCOS»
CALLE E - PARCELAS B, 5 Y 6

TELEF. 682 42 62
28906 GETAFE (MADRID)

Exito del debate-coloquio organizado por GETAFE 2000

Drogas, Marginación y Rock and Roll

La Asociación Cultural Getafe 2000 logró abarrotar el salón del Centro Municipal de Cultura el pasado 14 de febrero. Esa misma tarde mientras los parlamentarios debatían en el Congreso «su Estado de la Nación» se produjo en nuestra localidad un debate más tranquilo pero enriquecedor. Un intelectual, un rockero y tres políticos se dieron cita en la sala para opinar sobre «El Desarrollo y la Marginación».

El paro, la juventud, la vivienda, las drogas y la marginación permitieron a los allí congregados disfrutar, durante más de hora y media, de un intercambio de visiones plurales e, incluso, en algún caso polémicas.

Los políticos quedaron ese día relegados a un segundo plano, puesto que si el escritor **Francisco Umbral** gustó con su exposición sobre el desarrollo, quien realmente brilló con luz propia fue el cantante de rock **Ramón Martínez Márquez**, más conocido por **Ramoncín**.

Se expresó, sin pelos en la lengua, «aun-

que por ello muchas veces malinterpreten mis palabras», para definir lo que él entiende por marginación. En primer lugar, opina que el paro es «una estafa social», ya que los políticos, a juicio de Ramoncín, utilizan las cifras bien para mejorar una situación —por parte del Poder— o bien para dar «leña», caso de quien las utilice sea la oposición: «si en España tuviéramos más de dos millones de parados estaríamos en guerra civil... no creo en el paro de los jóvenes sino más bien en el del adulto. Como conclusión, apunta Ramoncín, «creo que el ser humano desea trabajar cada vez menos y disfrutar cada vez más y mejor. Además, habría que preguntarse si a alguien le gusta trabajar».

En cuanto a las drogas, el cantante fue rotundo: «éstas no existen, existen los drogadictos». Al margen de la hipocresía que se utiliza al abordar este problemático tema, resulta absurdo pensar que se está atajando este asunto cuando «Madrid es la ciudad de la cocaína por excelencia»,

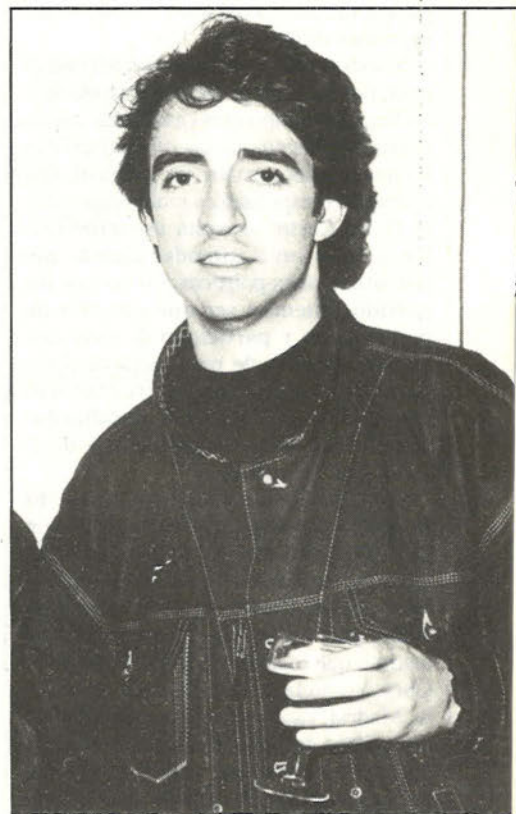

afirmó Ramoncín.

Para poder paliar el problema de la droga «ha de facilitarse de forma controlada y racional».

En opinión de este rockero, «aunque la realidad se nos presente de forma negativa y pesimista, uno ha de ser lo más positivo posible». Ramoncín ve la actual situación «como una pared que se va a caer; o dejas que se caiga, o la raspas, o bien haces una nueva».

Resulta imposible poder reproducir en estas líneas todo aquello que se dijo esa tarde de San Valentín.

Una cosa parece cierta: actos de esta índole le incitan a uno a salir de su casa para poder apreciar qué es lo que se «cuece».

El esfuerzo, callado y en la sombra, pertenece por entero a los organizadores de estas agradables tertulias. Esperemos que se repita y que cunda el ejemplo. Los getafenses se lo merecen.

ARTURO DE LA CRUZ

Umbral elogió la Universidad Sur

Una vez acabado el debate llegó el merecido refrigerio para los asistentes al acto. Entre codazos y apretujones pudimos arrancar al reputado escritor de las garras de sus admiradores.

Fue una charla distendida e informal en la que Francisco Umbral nos comentó sus impresiones sobre la realidad que se cierne a la otra orilla de Madrid. Cómo no, surgió la deseada y ansiada Universidad Sur, o Carlos III, como la han bautizado sus mentores.

Para Umbral, «una universidad en el sur, en Getafe, me parece importantísima y estoy seguro que va a recoger una juventud en período de formación que no tiene oportunidad de acceder fácilmente a las universidades madrileñas». Francisco Umbral desconoce quién o quiénes han sido los promotores del proyecto, pero de cualquier forma, venga de quien venga le parece maravilloso: «no sé de dónde ha surgido, pero es uno de los proyectos más hermosos y acertados que yo he escuchado en los últimos tiempos... Me parece magnífico, porque esta juventud va a ser más afortunada que la que tiene que subir directamente a un andamio o la que ni siquiera tiene un andamio al que encaramarse».

En opinión de este experimentado observador, los políticos

deberían bajar de la nube en la que están subidos para poder comprender con más claridad el entorno que les rodea: «los políticos profesionales se dedican durante todo el año, y hoy lo han hecho especialmente en el debate del Estado de la Nación, a acusarse e, incluso, insultarse unos a otros recordándose errores pasados y presentes. En suma, se trata de luchar por el poder una vez más, hacer política de la política y no de la vida, de la calle, de las cosas... en definitiva, de lo que ocurre. En cambio, en Getafe, en un modesto coloquio de un pueblo de Madrid, se han tratado cuestiones reales e inmediatas como la vivienda, la droga, el paro juvenil».

Curiosa fecha la de los enamorados para celebrar un «asalto» como el que se produjo esa tarde en las Cortes. Deben andar desmemoriados los políticos.

Para Umbral, «el hecho de que en los bares —como le sucedió al llegar a Getafe—, nadie siga el debate por televisión demuestra que la gente no cree ni en los políticos ni en la política e ideología. Lo que les interesa es su partida de mus, su ocio y su tiempo libre. El político que no vaya en esa línea o dirección va mal».

GARCIA, S.L.
CONSTRUCCIONES
Y PROMOCIONES
PROYECTOS Y OBRAS

VENTA DE PISOS Y LOCALES

- CONSTRUCCION INDUSTRIAL
- RESTAURACION DE EDIFICIOS
- ESTUDIO DE INSTALACIONES
- GESTIONES INMOBILIARIAS

OFICINAS
Calle Madrid, 65. 1.º
GETAFE
Tels. 695 58 59 - 695 08 56

Handwritten numbers on document: 1497, 203.42, 84.45, \$33.84

La pintura como reto

Julián, con tan sólo 23 años, persigue abrirse camino en un mundo atrayente y espinoso como es la pintura. Parece hacerle honor a su apellido, Guerrero, y, tras un corto pero intenso camino, su trabajo comienza a dar frutos. Una muestra palpable de su trayectoria artística puede apreciarse estos días en la Sala Pablo Serrano de Getafe.

A partir de ahora, el público tiene la palabra...

Julián está atravesando un momento dulce en su carrera como pintor. Su exposición en la Sala Pablo Serrano del Sector III así parece avalarlo.

A juicio de esta joven promesa, «la muestra puede marcar el inicio de una etapa de madurez» y, por ende, su consagración en el ámbito local. Cuarenta óleos configuran esta vez su tarjeta de presentación, que él ha querido bautizar con el título de «muerte mínima». La novedad y atractivo de esta exposición también recae en el poeta José Miguel Barea, quien ha realizado poemas para

cada cuadro, basándose en los dibujos y en sus propias experiencias.

Sin embargo, no es «oro todo lo que reluce», ya que las vicisitudes y avatares también han marcado los inicios de este pintor. Sus primeros «pinitos» en el arte se remontan a la edad de siete años. Desde entonces, ejerce de autodidacta y siente absoluta devoción por la independencia. «No puedo trabajar con gente, necesito hacerlo completamente solo», ha confesado Julián.

Reconoce que pasó una etapa frustrante entre los 15 y 21 años, cuando tenía que

combinar su afición por la pintura con once horas de trabajo, en una empresa de artes gráficas. Tiempos difíciles que han quedado reflejados con desgarró en sus cuadros.

Después se produjo el cambio: se casó y se abrieron otros horizontes. A partir de entonces su pintura reflejó lo que Guerrero ha definido como «viviendo plenamente para pintar», y dejando atrás el puesto de trabajo.

En la actualidad, Julián tiene 23 años y dice estar en un buen momento, que a la vez califica de violento, ya que «trato de salir del anonimato y romper la mediocridad que impera en el país».

Su pintura es figurativa y surrealista. Sus motivaciones e influencias pasan por dos nombres: Goya y Dalí. Sus temas son sociales, pues «me interesa el animal humano y su problemática». El azul y el rojo son sus colores preferidos. Una de sus debilidades: la predilección por los grandes formatos. Y la cualidad que más admira es «saber dejar un cuadro a tiempo».

Julián tiene claro que el arte es atemporal y no debe someterse a modas pasajeras, «en la actualidad hay un boom de la pintura pero sin conocimiento, y

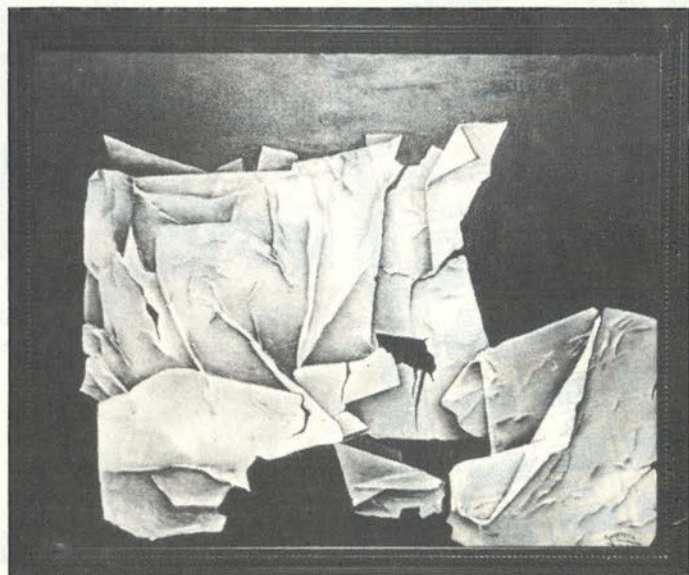

el ejemplo más inmediato ha sido Arco 89, que es un supermercado de especies». Le interesa la pintura local, aunque piensa que «hay muchas cosas aún sin resolver...» Cree que el panorama es esperanzador pero a largo plazo, «ahora hay excesivos problemas de comunicación entre los mismos pintores». Para este temprano luchador resulta insuficiente el apoyo de las organismos oficiales hacia el mundo de la pintura, «ellos dan subvenciones simplemente para justificarse y cubrir actividades, pero no utilizan criterios válidos».

Este joven artista local, con grandes ambiciones, tiene dos objetivos prioritarios: «vivir de la pintura mala o buenamente y no de la administración, y que mis cuadros salgan de casa y no vuelvan».

Hay gente que tiene cosas que decir y ofrecer, uno de ellos es Julián Guerrero quien, a través de su trabajo diario, trata de no ser uno más, sin perder su dignidad.

ARTURO DE LA CRUZ

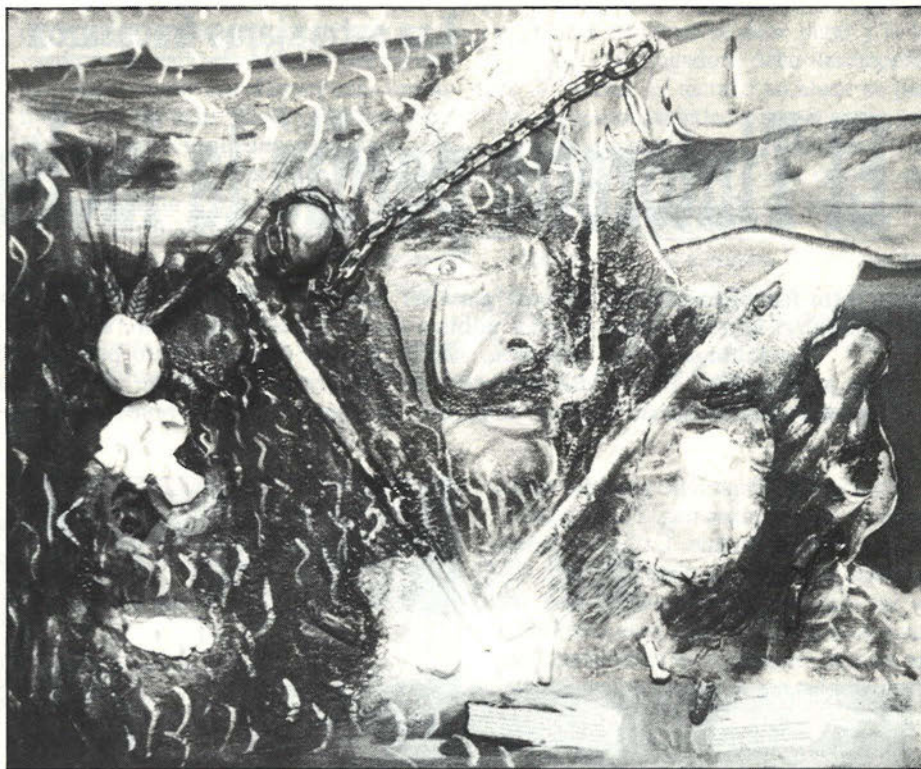

TEATRO

Una cita obligada

Diez compañías teatrales pertenecientes a ocho países se presentan este año en la IX edición del Festival Internacional de Madrid con un total de once espectáculos.

El criterio seguido por la dirección del festival ha sido combinar nombres de indudable y acreditado prestigio con otras que se presentan como incógnitas. Una de las novedades de esta novena edición la aporta el bloque de tres compañías de la URSS: el Teatro Rustavelli, con **Ricardo III**, de Shakespeare; el teatro **Mardjanishvili**, con «La caída», y el teatro de Marionetas, de Tíblisi. Con estas presencias se completa un ciclo del teatro georgiano visto en la capital.

Por el lado nacional, la representación se reduce únicamente a la compañía del catalán **Josep Maria Flotats**, que pondrá en escena «Lorenzaccio». En ella se habla de la lucha por el poder, la búsqueda de la libertad, de la independencia en una Florencia renacentista ocupada por el ejército de Carlos V.

Además, esta compañía catalana también escenifica el **Misántropo**, de Molière. Ambas se podrán ver en teatro Español en idioma catalán.

De sorprendente y despiadado puede calificarse el montaje que presenta la **Royal Shakespeare Company** con su «Titus Andronicus», una muestra del teatro moderno.

Un reencuentro supondrá el último trabajo del contundente **Tadeusz Kantor**. «No volveré jamás», que así se llama. Refleja la individualidad y los acontecimientos que suceden en su entorno.

Además se completa el cartel con la deseable presencia de América Latina, con «postales argentinas», de **Ricardo Bartís**, el mejor trabajo del último festival de Cádiz; o la visual **La Iliada**, del teatro italiano del **Carreto**, o la holandesa «Tren», del **Studio Hunderik**.

La respuesta del público y la opinión de los críticos tendrá que rectificar la acusación del **despilfarro económico** que desde algunos sectores siempre surge en este tipo de festivales. Este año ha costado la nada desdeñable cifra de 120 millones.

Primer Ciclo de Teatro Aficionado de la CAM

Durante estas fechas el Centro Municipal de Cultura de Getafe servirá de escenario para que distintos grupos de teatro aficionado de la Comunidad Autónoma de Madrid puedan representar y dar a conocer sus últimos trabajos escénicos.

Esta iniciativa del Ayuntamiento de Getafe pretende tener continuidad y persigue potenciar a grupos de teatro poco conocidos pero que realizan una labor encomiable.

Las representaciones se realizarán en dos fases: la primera tendrá lugar desde el 10 de marzo al 29 de abril, la segunda desde el 5 de mayo al 1 de julio.

Un comité de selección determinará, a la vista de la documentación recibida, los grupos que intervendrán en el ciclo. El Ayuntamiento subvencionará a cada grupo actuante con 50.000 pesetas.

Las extranjeras fracasaron

El Tintoretto perdió la lucha por el título

Tintoretto fue fabricado únicamente para ser campeón. Por sus venas fluye sangre de victoria. Es el equipo de moda en España, el lanzador para el gran público del baloncesto femenino. Perdió en su encuentro con el Natural Cusí toda posibilidad de ser campeón. Ahora, jugará por un quinto puesto, pugnando con la mediocridad.

¿Que ha sucedido? El suicidio deportivo del Tintoretto procede de una profunda crisis interna y de la carencia de jugadoras foráneas de calidad. Esperar a la apertura del mercado soviético le ha valido una liga al Tintoretto.

El fracaso del Tintoretto presenta varias lecturas, pero algunas muy claras y escritas con letras de molde. La liga española ha evolucionado en su nivel de juego. Cada vez hay menos diferencias entre los equipos, y, precisamente, esas diferencias las marcan las jugadoras extranjeras, imprescindibles hoy para la consecución del título.

Tintoretto tiene la mejor plantilla nacional, lo que le sirvió para ser líder en las siete primeras jornadas, pero, que una vez adaptadas las extranjeras rivales, no era suficiente. ¿Se seguía a la espera del mercado soviético, cuyo cierre ha supuesto una búsqueda desesperada de refuerzos extranjeros. Pero en el mes de diciembre no se encuentran ya jugadoras de calidad, y si las hay, se hallan en período de rehabilitación por lesiones anteriores. Es decir, no podrán aportar gran cosa al equipo.

Es el caso de **Cassandra Crumpton**, quien jugó su primer partido a primeros de enero con el Tintoretto tras catorce meses de inactividad. La americana, más que una ayuda, era una losa en el juego de contragolpe por culpa de su rodilla (aún la arrastra). En defensa tampoco puede brillar, pues su rodilla carece de la flexibilidad necesaria para los desplazamientos rápidos. **Cassandra Crumpton** es una buena jugadora, ya lo demostró en su primera etapa en España, pero no se encuentra en condiciones de rendir lo que se espera de una americana en un equipo que quiere luchar por el título. Tintoretto no puede ser un gimnasio de rehabilitación.

Jana Chlebowcykiva, en cambio, ha llegado muy tarde para poder aportar al equipo su calidad, aunque se diga que era la cuarta pivot de su equipo de procedencia. Su segundo partido en España significaba el encuentro clave del Tintoretto. Si se ganaba al Natural Cusí, se abrían las puertas de la lucha por el título. En cambio, si se perdía, el Tintoretto iniciaba la despedida de su objetivo de principio de temporada. En ese encuentro la jugadora checa jugó apenas doce minutos, con una



Justo en ese instante, el Tintoretto comenzaba a perder la «batalla» por el título liguero.

aportación nula (cero) tanto en rebotes como en puntos (cero en ambas facetas). En defensa de Jana, hay que decir que jugó lesionada, un importante derrame en la rodilla le impedía saltar y moverse con rapidez en la zona. Además, no había superado aún el período de adaptación, ni conocía los sistemas del equipo con nitidez. Ahora ya, de nada le sirve al Tintoretto el fichaje de la checa. Se perdió, salvo milagro, la posibilidad del título.

Ante el fracaso de las jugadoras extranjeras, tuvo que ser la plantilla nacional quien llevase todo el peso de la competición. Como ejemplo claro, el encuentro ante el Natural Cusí, donde en el primer tiempo el Tintoretto perdía de 22 puntos con la presencia en cancha de las dos extranjeras. En la segunda parte jugó únicamente la plantilla nacional, que llegó a for-

zar la prórroga y estuvo a falta de un suspiro para vencer el partido (a falta de nueve segundos del final, ganaba de un punto el Tintoretto).

Mientras, aparece como culpable **Alfonso García, «Chendo»**, entrenador del equipo. Una culpabilidad relativa y matizable en un conjunto que no ha podido contar con aportación extranjera en toda la liga, hecho que, evidentemente, disminuye las posibilidades de éxito.

En ese sentido, la responsabilidad pertenece a **Antonio Jiménez Jareño**, quien apostó fuerte, a ganador, y que se quedó finalmente maniatado ante el hermético mercado soviético, sin capacidad de reacción para poder conseguir extranjera de calidad.

Alfonso García es consciente de la tremenda influencia que ha tenido la caren-

cia de extranjeras competitivas en el devenir del Tintoretto, «es uno de los problemas que hemos tenido este año, arriesgamos mucho y nos ha salido mal el tema de las extranjeras. Están, prácticamente, sin acoplar, sobre todo la checa; y en estos momentos decisivos el problema es que nos jugamos todo sin que hayan pasado un período mínimo de adaptación».

Sin duda, también han influido en la devaluación del Tintoretto las continuas luchas internas, donde no hay unanimidad

de criterios y cada uno quiere imponer su visión de la realidad. Alfonso García cree que, «quizás, ese sea el error más importante que ha ocurrido en el Tintoretto. Ha sido una temporada muy dura. Hemos tenido muchos problemas internos que han salido a la luz pública: dimisiones de entrenadores, jugadoras que en algún momento no estaban de acuerdo con las teorías del club; y eso, sin duda, se refleja luego en la cancha».

El entrenador del Tintoretto encuentra una plantilla dividida, con diferentes con-

cepciones de cómo se debe jugar y la labor que cada jugadora debe desempeñar en la cancha. El técnico no elude su parcela de responsabilidad. «... pero creo que no toda me pertenece». Su trabajo como técnico se reconocería o se le cesaría, dependiendo del resultado del partido contra el Natural Cusí.

Sabiamente, la directiva no se dejó llevar por la pasión y usó la razón para deducir que no hay un único culpable del fracaso del Tintoretto. Todos tienen su parcela de responsabilidad.

Los jugadores del Getafe, en alza

El Getafe C.F. está atravesando un buen momento deportivo con seis semanas consecutivas sin conocer la derrota y con la obtención de diez puntos de doce posibles. Esta reacción iniciada en San Sebastián de los Reyes ha provocado que el equipo que dirige **Eduardo Caturla** se sitúe en posiciones de privilegio, a la espera de los pinchazos de los primeros clasificados. Una tremenda igualdad en el grupo, ha posibilitado que renazcan las esperanzas en el conjunto de Las Margaritas de igualar, al menos, el tercer puesto de la temporada anterior. Pese a todo, lo más importante es comprobar que el nivel de juego se asemeja al del año pasado, con el consiguiente disfrute del público que se da cita en el campo.

Buena muestra de que el Getafe está realizando una buena temporada es que Las Margaritas supone una cita obligada para los ojeadores técnicos de equipos de Primera y Segunda División. Por lo pronto, **Alfredo** abandona la disciplina del Getafe y se incorpora definitivamente a la primera plantilla del At. de Madrid. Pero **Alfredo** podría no ser el único jugador del Getafe que la próxima temporada pudiese jugar en Primera División. Suena con fuerza el nombre de **Rodolfo**, el eterno fichaje. Pero esta vez los rumores son más certeros. Caso de ser así, se iniciarán en breve las negociaciones con el jugador, una vez que un secretario técnico de un equipo de Primera División elabore un amplio informe sobre el jugador. Las negociaciones se llevarán directamente con **Rodolfo**, habida cuenta que este año finaliza su compromiso contractual con el Getafe, quedando al margen el club.

Los jugadores del Getafe están siendo observados por técnicos de Primera y Segunda División.



Otro nombre que suena con fuerza es el de **Angelín**, quien apunta una enorme proyección. Su juventud, 21 años, su capacidad de sacrificio en defensa y ese despliegue ofensivo desde el lateral, le constituyen en un objetivo claro de equipos de superior categoría. Dos equipos andaluces andan tras sus servicios; uno de Primera y otro de Segunda.

Otros nombres se barajan en las agendas de diversos equipos. Uno de ellos es el ex-internacional juvenil **Jaime**, quien se ha erigido en el máximo goleador del equipo, tras su compañero **Flores**. De **Pedro Caballero** también se oyen voces interesadas por parte de diversos equipos, aunque las ofertas están en el aire, caso de no proceder de un conjunto de Primera División.

Quien ya ha tomado la decisión de abandonar el Getafe es **Eduardo Ca-**

turla. Todos conocemos el criterio del técnico de no permanecer más de dos temporadas en un mismo club. **Eduardo Caturla** cumplirá el 30 de junio su etapa como entrenador del Getafe C.F. e iniciará, seguramente, otra nueva etapa profesional. El año pasado desechó interesantes ofrecimientos económicos, pero le faltó esa oferta de Segunda División que este año sí le llegará.

Con todo ello, el panorama de futuro para el Getafe C.F. se presenta incierto. Esta campaña seguirá luchando por los primeros lugares, pero para la próxima se abre una nueva etapa, que presentará caras nuevas en todos los sentidos. Lavado total. Entrenador, jugadores y, lo que es más importante para el propio bien del equipo, nueva junta directiva y presidente.

RAUL GAMONAL

Comercial de Pescados, «pardillo» en la División de Honor

Once jornadas han tenido que transcurrir para que el Comercial de Pescados Getafe obtenga su primera victoria oficial en la División de Honor femenina. Numerosos factores han influido en el equipo que entrena **Pedro Moreno** para retrasar el sabor del éxito, pero el principal se circunscribe a la falta de experiencia de un conjunto que llega por primera vez a codearse con la élite nacional. No hay que olvidar que el club nació hace tres años y espera,

que buscabamos la preparación necesaria para el primer gran día. Las semanas transcurrían lentamente sin poder recoger el fruto de la semilla plantada durante los esfuerzos diarios. Todos esperaban el gran día. Andaba al caer, pues el Comercial de Pescados convenía en cuanto al nivel de juego desarrollado, pero faltaba ese toque de experiencia que es necesario en momentos claves de un partido, que permita mantener la ventaja que se lleva en el mar-

se escape nada y pueda asimilar el entorno con prontitud. Los resultados no llegan tan pronto como quieren. Es lógico: el Comercial de Pescados se encuentra entre la élite, entre lo más selecto del territorio nacional, amén de que necesitan una adaptación al sistema ya establecido.

Este equipo paga su cuota de debutante en una cuestión que en el balonmano femenino tiene una importancia primordial: los arbitrajes. La pareja encargada del juicio de un partido representa un peso específico, donde las decisiones dudosas suelen tener como destinatario positivo el equipo local, y más si los jueces pertenecen a la misma territorial. El arbitraje en el partido disputado en Sabadell entre el CCS Gracia y el Comercial de Pescados corrió a cargo de una pareja catalana. Pero, curiosamente —y ahí se está pagando la novatada—, a la inversa no ocurre tal circunstancia. En Getafe, habitualmente el arbitraje corresponde a una pareja procedente de otra territorial que no es la madrileña. Con el consiguiente agravio comparativo, no sólo en cuestión de confianza en unas decisiones deportivas, sino también en el costo económico que se multiplica por el pago de mayores dietas a los colegiados.

Pero tampoco hay que dejarse llevar por la pasión como para hacer de las cuestiones arbitrales un axioma inexorable, porque evidentemente los jueces no son causantes de derrotas continuas, sino que más bien se producen por las propias limitaciones de un equipo joven y al que aún le quedan numerosas lecciones que estudiar y luego aprender.

El objetivo, tras un balance de diez derrotas y una victoria, se limita a la conservación de un puesto entre los grandes del balonmano nacional, para el que Comercial de Pescados tendrá que trabajar denodadamente, aunque el hecho de que tan sólo sea un conjunto el que descienda, amplía el abanico de posibilidades. Cataluña, CCS Gracia y Comercial de Pescados lucharán por la permanencia. Entre los tres estará el derrotado, al final de la temporada.

RAUL GAMONAL



como el buen vino, el paso de los años para reposar y buscar la consolidación definitiva.

El 12 de febrero de 1989 marcó una fecha histórica para el Comercial de Pescados: tras 60 minutos angustiosos y agonizantes, se consigue la primera victoria en la máxima categoría del balonmano nacional. El rival, Cataluña Castelldefels. Resultado, 22-20. Atrás quedaban meses de trabajo, donde la confianza en el futuro del equipo se plasmaba en duros entrenamien-

cador. Semana tras semana se oía decir a **Pedro Moreno** la cantinela de «**estamos pagando la novatada, nos falta únicamente obtener la serenidad que concede el devenir de los partidos jugados que se reproducen luego en experiencia y saber hacer en la cancha**». El Comercial de Pescados representa al «**pardillo**» que desembarca en una gigantesca Universidad, donde tiene que mantenerse todo el día con los ojos bien abiertos para que no

Las amenazas del presidente

Sabido es que el presidente del Getafe reúne escasas condiciones por no decir ninguna para el cargo que aún ostenta, y que sólo unas circunstancias atípicas propulsaron su ascenso al poder. Su desatino y errores han sido constantes ante, y éste ha sido uno de los problemas, la aquiescencia de la masa social, que le ha ido dejando hacer gracias a la meteórica trayectoria deportiva del equipo, jalonada de ascensos y buenos resultados. Pero todo tiene un límite, y los últimos acontecimientos sí han convulsionado a una parte importante de los que en la sombra se han limitado a ir tomando buena nota de las **chapuzas presidenciales**. Es lo lógico y no puede ser de otra forma cuando se colma el vaso de la inconsecuencia y se acude a prácticas bananeras para mostrar la discrepancia y el desacuerdo tal y como ha hecho el Sr. De Miguel.

Viene esto al caso tras el bochornoso e incalificable incidente protagonizado por el presidente con **Pedro Luis Arias**, responsable de las páginas deportivas del semanario **Getafe Express**, a quien insultó, amenazó y zarandéo en el campo de las Margaritas, finalizado el partido Getafe-Don Benito, y todo con el «pretexto» de mostrar su disconformidad con un artículo sobre su gestión. Un presidente que, saltándose a la torera las más elementales normas que rigen en un Estado de Derecho como el nuestro, tan sólo es capaz de acudir a **métodos intimidatorios y coactivos**, en un claro ejemplo de **actitud barriobajera**, más digna de dictadores **tercermundistas** que de personas civilizadas. Hasta tal punto ha perdido los papeles el presidente —que no duda en pregonar sus creencias católicas a cada momento (curiosa forma de demostrarlo)— que incluso, en el límite del histrionismo, busca fórmulas insostenibles para justificar lo que ya de por sí es injustificable, y que aleja las formas y los modos de su política de cualquier raciocinio. Es un hecho éste que no sólo supone un salvaje atentado a la libertad de expresión, la más preciada de las libertades y frontera de tiranías y democracias, sino que al mismo tiempo demuestra que el presidente, incapaz de vivir al corriente de lo que ocurre en el mun-

do exterior y ciego de su propio ridículo, fuerza situaciones antinaturales, y ya sabemos que la falta de naturalidad supone la parodia de uno mismo.

Es este un botón de muestra más de quien sigue encerrado en su particular torre de babel, ajeno al hastío que ya suponen sus **esperpénticas representaciones** de presidente, empeñado en erigirse en paladín de la torpeza y el disloque.

Lo malo es que aún hay quien tiene que sufrir en sus carnes sus desmanes dictatoriales. Es el caso de **José Luis**, ex-jugador ya del Getafe quien, tras sufrir una gravísima lesión defendiendo la camiseta del club y tras un largo y difícil período de inactividad, ha sido pagado con la moneda del despotismo y la incompreensión. Juzguen ustedes mismos. A **José Luis**, que siempre dejó clara su voluntad de no continuar en el Getafe si en el momento de no estar recuperado el entrenador no contaba con él, se le exigió primero rapidez en su rehabilitación. ¡Como si él no fuera el primer interesado en recuperarse definitivamente!, para ofrecerle más tarde la renovación cobrando **¡EL 50 POR 100 MENOS!** de lo que percibía con anterioridad. No sólo no se produce la más mínima voluntad de negociar la renovación con un jugador que se ha roto la pierna defendiendo los colores del club, sino que incluso se le coloca en el disparadero en una clara muestra de insensibilidad y desprecio, ya que ni tan siquiera en el club han sido capaces de costearle las 20.000 pesetas que el jugador pagó de su bolsillo por la intervención quirúrgica. Una cantidad que habría sido muy superior de no estar **José Luis** afiliado a un determinado grupo sanitario.

Son, en definitiva, más muestras del perfil del presidente. Un perfil presuntamente psicopático y altamente conflictivo, del que el Getafe C.F. sigue siendo la víctima propiciatoria.

ALFREDO DURO

Barriopedro Años., S. A.



CONCESIONARIO



C/. Carpinteros, 26 • Téléf.: 681 82 11 • GETAFE

**TU TRANQUILIDAD
LO MERECE**

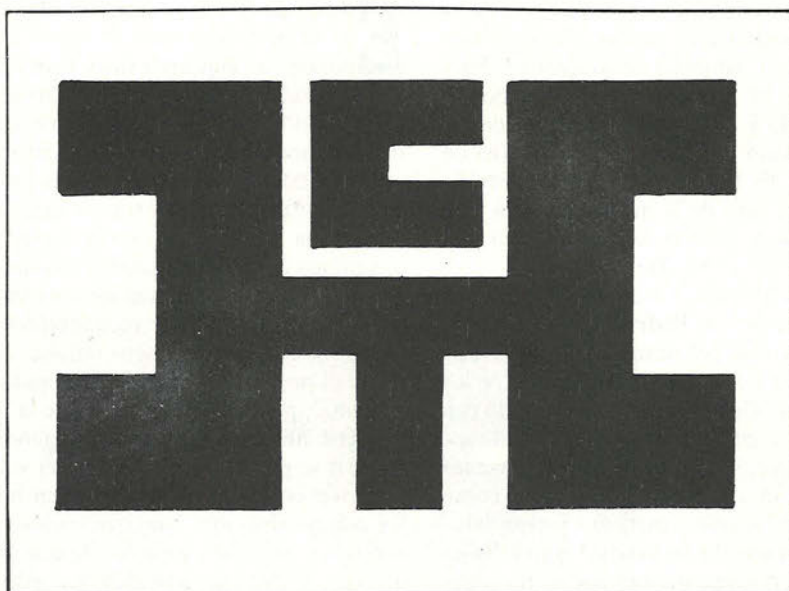

**CONSTRUCCIONES TECNICAS
HERBA, S. A.**

INFORMACION:

Diario de 16 a 20 h. Sábados de 10 a 13
Teléfonos 682 24 36 - 682 60 73 - 682 25 13

El tabaco sesga la vida de 50.000 españoles cada año

El «placer» de consumirse

El tabaco es, sin lugar a dudas, el factor mayor de riesgo al que podemos enfrentarnos en esta sociedad moderna. Según las estadísticas, de cada 1.000 personas que mueren en nuestro país, 17 lo hacen en accidentes de tráfico mientras que 100 fallecen a causa del tabaco. Esta es una cifra realmente escalofriante. Pero aún hay más y peor; casi 50.000 españoles pierden la vida cada año por culpa del tabaco, según ha confirmado a esta revista la Asociación contra el Tabaco y por la Salud (ACTAS).

En Estados Unidos, por poner otro grave ejemplo, el tabaquismo es el problema de salud más importante. Las estadísticas oficiales han confirmado que una de cada seis muertes se produce a causa del tabaco, lo que significa un total de 350.000 muertes prematuras.

El tabaco para mascar o fumar lo introdujeron los indios de América entre los colonos europeos y representó uno de los primeros artículos de trueque. Sin embargo, el hábito de fumar se extendió durante la II Guerra Mundial cuando los militares (hombres y mujeres) obtuvieron tabaco a muy bajo precio e, incluso, de forma gratuita. Esta generación la forman ahora ancianos de 60-70 años que, con su adicción y con ayuda de la publicidad, han extendido y generalizado el uso del tabaco. Y esta teoría viene avalada por un sinnúmero de estadísticas oficiales que se manejan en los EE.UU. Según esos informes, en 1900 cada norteamericano consumía unos 54 cigarrillos al año mientras que en 1963 ese mismo consumo anual ya había alcanzado los 4.336 cigarrillos per cápita. Estas mismas estadísticas han permitido comprobar el dramático aumento de muertes de cáncer de pulmón que se produjo en ese mismo período de tiempo. De esta forma nacieron los primeros estudios que han relacionado el tabaco con el riesgo de contraer cáncer de pulmón y la lógica preocupación por esta droga llamada tabaco.

¿QUE ES EL TABAQUISMO?

Mucha gente piensa que el tabaquismo es sólo el hábito de fumar. Y que, para dejar de fumar, únicamente hace falta fuerza de voluntad. Dicha suposición es errónea, ya que cambiar el hábito es tremendamente complicado en la mayoría de los casos.

Fumar forma parte de la identidad de muchos fumadores, de la imagen que ellos tienen de sí mismos y esto puede ser algo muy difícil de cambiar. Y, además, definir el tabaquismo como un hábito es algo incompleto, porque cumple todos los requisitos para ser considerado como una forma más de drogodependencia: así viene definido por la OMS desde 1984, añadiendo a su definición «que es capaz de causar daños físicos al usuario y que su uso se ha generalizado de tal forma, que constituye un problema de salud pública».

Los riesgos del tabaco no están igualmente repartidos entre la población que fuma. El ries-

go aumenta con la «dosis» a la cual se ha expuesto el individuo (número de cigarrillos que se fuma al día), la profundidad de las inhalaciones y la duración del tabaquismo. El riesgo también se eleva enormemente cuando se empieza a fumar a edad temprana ya que los órganos afectados por el tabaco están en desarrollo y, por lo tanto, son más vulnerables.

Las personas adultas que padecen alguna enfermedad; como por ejemplo, hipertensión, estarán más expuestas a sufrir cualquier tipo de trastornos cardiovasculares.

COMO Y CUANDO SE INICIA ESA DROGADICCION

El inicio regular del hábito de fumar aparece casi siempre durante la adolescencia y al principio de la edad adulta. La disponibilidad de los cigarrillos sumado a las diversas presiones de los compañeros —y a la necesidad de adoptar modelos de conducta propios de los adultos—, conduce al uso regular del tabaco, sobre todo en adolescentes con éxito social o académicos limitados.

El cigarrillo se utiliza como medio de comunicación no verbal, para acentuar los sentimientos positivos, reducir los de índole negativa y para enfrentarse a situaciones estresantes. Así, vemos como algunos fuman para estimularse (por ejemplo; me fumo un pitillo y me pongo a trabajar) cuando otros lo hacen para relajarse.

El fumador, al igual que otros drogadictos, sufre un síndrome de abstinencia, si deja de fumar.

Toda persona que desee dejar de fumar tendrá que tenerlas en cuenta, ya que todas ellas remiten en poco tiempo. Al conocerlas, se evita una situación de angustia que podría ser la responsable de una recaída.

Los cambios que se citan a continuación, no se producen todos ellos en un mismo individuo, sino solamente algunos de estos:

- Disminución de la frecuencia cardiaca;
- Estreñimiento/Diarrea;
- Insomnio/Somnolencia;
- Disminución de la actividad física;
- Aumento de la espectoración;
- Aumento de peso (1,5 Kg. en un año);
- Náuseas;
- Dolores de cabeza;
- Aumento de la irritabilidad.

A diferencia de lo que se produce con la abstinencia de otras drogas, ésta es poco específica y, tanto es así, que incluso pueden presentarse manifestaciones opuestas de un individuo a otro.

LOS PELIGROS DEL TABACO

Pocos fumadores son conscientes de los peligros del tabaco, y eso es debido en gran parte a la falta de información junto con una presión socio-económica que incita al consumo.

El tabaco es responsable de muchas enfermedades, algunas de ellas mortales. Entre las más frecuentes están:

- Cáncer de pulmón;
 - Cáncer de laringe, boca, esófago y estómago;
 - Las bronquitis crónicas, el enfisema pulmonar;
 - Las enfermedades cardiovasculares;
 - Complicaciones en el embarazo: los niños nacidos de madres fumadoras son pequeños para la edad gestacional y se observa una mayor mortalidad perinatal.
- Para ayudar a un fumador que quiere dejarlo, se le puede decir que:
- Los beneficios se empiezan a notar rápidamente;
 - Su respiración mejora y se cansa menos;
 - Los riesgos de contraer enfermedades importantes disminuirán de inmediato;
 - Su piel y su rostro se recuperarán del envejecimiento prematuro causado por el humo del tabaco;
 - Recuperará el sentido del gusto y del olfato.

LO QUE HAY DENTRO DE UN CIGARRILLO

NICOTINA: Provoca excitación y sedación del fumador, además de ser el causante del síndrome de abstinencia. Esta sustancia es altamente nociva para nuestro organismo. Para hacernos una idea basta con decir si extrajésemos la nicotina de 80 cigarrillos y la inoculamos en la vena de una persona (por muy sana que esté) perdería la vida en tan sólo 20 minutos.

ALQUITRANES: Es la sustancia cancerígena por excelencia. Aparecen por la combustión incompleta del papel de fumar. Uno de estos alquitranes (el Benzo -Pireno) ataca a las células sanas y las convierte en células tumorales potenciales.

MONOXIDO DE CARBONO: Impide o dificulta la oxigenación normal de las células del organismo y provoca embotamiento intelectual, cansancio prematuro y disfunción orgánica, entre otros efectos.

CIANHIDRICO: Es un gas muy venenoso, sobre todo en su forma binaria (cianuro). La concentración del mismo en el humo del tabaco inhalado supera con creces el límite fijado por la Ley en recintos industriales que emplean sustancias venenosas.

OTROS PRODUCTOS: En el tabaco se han identificado más de 3.500 sustancias diferentes cuyo efecto sobre la salud todavía no se ha determinado con exactitud.

Jesús Prieto, premiado por su labor al frente de MERCASA

El empresario del año

Jesús Prieto de la Fuente dejaba en 1983 la alcaldía getafense para ocupar la presidencia de MERCASA. Seis años más tarde, este leonés de 41 años ha sido nombrado empresario del año a nivel nacional con motivo de los premios «Getafe Empesarial» que anualmente organizan los empresarios locales junto con la corporación municipal. Pese a haber abandonado la política local, Prieto no ha dejado de observar la evolución de Getafe. El crecimiento industrial, la próxima instalación de la universidad y el futuro aeropuerto civil son, a juicio del presidente de MERCASA, factores claves en el devenir de nuestra localidad.

No nos hizo esperar ni un solo instante. Después de recibirnos su secretaria, se presentó acto seguido en la sala de visitas. Iba «enfundado» en un elegante traje gris marengo y ya llevaba puesta una sonrisa «de oreja a oreja», que mantuvo durante todo lo que duró la conversación. Con lacortesía que le caracteriza, nos trasladó a su despacho y nos ubicó sobre una bonita mesa de madera, que hacía juego con el parquet que cubre todo el suelo.

El mismo quiso «romper el hielo» desvelándonos que éramos el primer medio de comunicación con el que se entrevistaba sobre el premio, a pesar de que la noticia se la comunicó, primero, Pedro Castro y, horas más tarde, Sebastián Carro. Acto seguido puso de manifiesto el interés que todavía mantiene por nuestra ciudad. «Contadme cosas de Getafe, venga», nos dijo. Pero el «clic» de la grabadora le hizo comprender que «lo primero es lo primero...».

—¿Cuál ha sido su reacción ante el premio que se le ha otorgado? Parece que le ha cogido por sorpresa...

—En efecto, ha sido algo inesperado, me lo comunicaron regresando de un viaje. Sobre todo, diría que me produce alegría. Y no tanto por su significado sino por su procedencia. Es de agradecer que después de seis años se sigan acordando de uno.

—Fue alcalde de la primera legislatura democrática. ¿Cómo se ve esa época ahora...?

—Creo que también jugábamos con la ventaja de ser la primera legislatura democrática. Fue muy importante para mí. En mi trayectoria hay dos pasos que nunca olvidaré: primero, mi época de secretario general de la UGT (especialmente la primera) y, luego, también ha sido inolvidable mi etapa de primer alcalde democrático de Getafe. Hay que decir que jugábamos con ventaja, en el sentido de que estaba todo tan mal... La esperanza y colaboración de

los vecinos, pese a los problemas de entonces, fue de gran ayuda. La verdad es que lucía mucho, quizás más que ahora.

—La Plataforma Cívica por la Universidad ha sido también galardonada junto con usted y la ONCE en esta edición de los premios. ¿Qué opinión le merece?



—Este tema me parece absolutamente importante. Creo que Getafe está ahora en una situación de predominio sobre la zona sur. Las razones están ahí: ha consolidado un parque de viviendas importante, tiene un desarrollo industrial bastante apreciable y sus comunicaciones, aunque no son óptimas, han mejorado. Por todo ello iniciativas como ésta, la de la universidad, se convierten en una necesidad, en un reto.

—¿No cree que la actitud del Ministerio de Educación y Ciencia puede «dañar» un proyecto como éste, que ya es prácticamente realidad?

—Creo que esta universidad, primera

que va a estar inmersa en una población obrera e industrial, tiene unos retos por delante de no ser universidad al estilo clásico, porque ahora las demandas de los universitarios van por otro lado. Además, por ser nueva, por estar donde está y por atender a las demandas que hoy la sociedad pide de ella y de los universitarios, puede ser absolutamente innovadora. Es un reto importante para Getafe y la sociedad. El

«Creo que Getafe está ahora en un situación de predominio sobre el resto de los pueblos de su entorno, la universidad Carlos III y el posible aeropuerto auguran un estupendo porvenir.»

Ministerio no es el único que se ha de creer este reto, también han de hacerlo el resto: desde los profesores hasta el consejo económico y social que se monte en esa universidad. En suma, nos lo debemos de creer todos. Si a todo eso le sumamos —si es que es verdad— que el aeropuerto de Getafe puede pasar a ser un aeropuerto civil...

—Por lo tanto, usted tampoco descarta esa posibilidad. ¿Qué nos puede decir ya que, al parecer, el Ministerio de Defensa hace «oídos sordos»?

—Por lo menos —dice sonriendo—, por ahí se comenta, yo oigo que esa posibilidad se está barajando. Parece lógico lo que usted me pregunta, ya que Defensa es una

ENTREVISTA CON...



institución que, por principio, está cerrada a los cambios.

—Abandonando unos instantes nuestro municipio, nos gustaría conocer qué retos tiene que afrontar MERCASA este año.

—Estamos en una etapa que afronta dos retos fundamentales: por un lado, crear una gran cadena de distribución española en fórmulas de supermercado (estamos precisamente en ello) y, en segundo lugar, crear en Europa unas estructuras permanentes de comercialización de productos españoles. En definitiva, aunque seguimos con las actividades que habíamos iniciado hace años, estos son nuestros dos principales retos de cara a la integración en el mercado único europeo.

—¿En qué va a consistir esa cadena de distribución española?

—Nuestro objetivo es crear la mayor red de ventas en los supermercados de calidad nacional. Y lo hacemos por una razón: España es un país productor agroalimentario y además es un país excedentario en las producciones agroalimentarias. Por lo tanto, es algo que hay que cuidar... En la actualidad, en España hay predominio de la industria sobre la producción. En nuestra industria hay una importante penetración del sector agroalimentario extranjero. Se

da, además, otro fenómeno: el sector de la distribución es cada vez más creciente y va a tener una importancia fundamental sobre la producción y la industria. Quien controla el canal de distribución tienen muchas posibilidades de mandar sobre los otros canales. Estamos asistiendo a un cambio espectacular que quizá no se nota tanto porque eran pequeños negocios pero que ahora adquieren dimensiones espectaculares... En nuestro país hay que tener en cuenta que, aparte de la presencia extranjera a través de los hiper (el 85 por 100 son empresas extranjeras) que controlan todo lo que es distribución. Ultimamente —y esto sí es preocupante— hemos detectado una penetración fortísima de cadenas de supermercado que son las que tienen mayor cuota de mercado. De ahí que nos planteamos crear una especie de «dique de contención» con una gran cadena que permita tener un canal propio de distribución. Cadena de capital nacional que tiene vocación de salir fuera.



—¿Cómo se va a traducir esa expansión de MERCASA de cara al exterior?

—Una primera meta es llegar dentro de dos años a 200.000 millones de facturación en este sector y, en segundo término, queremos crear en Europa —y cuando hablo de Europa me refiero a la CEE y a la Euro-



pa del Este (es un gran mercado que se abre y en el que hay que estar)—, unas plataformas permanentes de presencia de los productos españoles. En ese sentido, tenemos ya dos actuaciones concretas. Una de ellas es en Franckfurt (Alemania), y la llamamos «Merca Europa». La segunda, es una sociedad mixta que hemos constituido en Hungría, que nos permitirá trabajar todo el sector de la distribución. Lo que perseguimos es conseguir una presencia importante y que nuestro proyecto vaya a «buen puerto». No tenemos ni siquiera vocación de ser mayoritarios sino, más bien, que el proyecto vaya hacia adelante, para así tener una presencia importante en el mercado.



COOPERATIVA DE OBRAS Y SERVICIOS

ALBAÑILERIA

SOLADO

C.O.D.O.S. SOC. COOP. LTDA.

OFICINA: C/ SIERRA, 18 Bajo B

Teléf.: 682 76 42

28901 GETAFE

ELECTRICIDAD

FONTANERIA

La publicidad de
El Progreso de Getafe
es una inversión rentable

EL PROGRESO DE GETAFE

Departamento de Publicidad
Teléfono 682 64 54

La Feria de Abril en Madrid ultima su consolidación

Andalucía vuelve a Madrid

Este año no será tan brillante como otros..., porque lo será mucho más. Este será el año de la consolidación como evento a conmemorar al iniciar la primavera. De ahí las innovaciones y mejoras que se han introducido en esta IV edición. Desde la ubicación, que no podía ser más idónea, hasta el número de casetas, actividades folklóricas y culturales, servicios a los visitantes... Todo un acontecimiento que será difícil de olvidar para cuantos participen de él.

Durante los días 30 de marzo al 9 de abril de 1989, se va a celebrar la IV Feria de Abril en Madrid y el I Encuentro Cultural, bajo la denominación «MADRID CON ANDALUCIA». Esta IV edición tiene varias novedades importantes respecto años anteriores porque, después de un análisis profundo, de lo que realmente está representado —y vista la gran acogida en general de los diferentes sectores de la sociedad madrileña—, ha sido replanteada, con el fin de proyectarla de cara a una fecha histórica como es el año 1992.

En primer lugar, se ha cambiado la ubicación, desde la Plaza de Ventas al Recinto Ferial de la Casa de Campo. Esta

zona está siendo rehabilitada por el Ayuntamiento de Madrid como lugar de Encuentro entre los Pueblos y dispone de las condiciones idóneas para un desarrollo de todas las actividades, sin interferir en la vida normal de la ciudad.

Otra novedad importante es la incorporación al Proyecto que se venía realizando, de una serie de actividades culturales, que van a enriquecer mucho más este acontecimiento, tan esperado cada año por todos los que vivimos en Madrid.

Se trata del **I Encuentro Cultural**, que pondrá en marcha un programa donde está representada toda la historia, el presente y el futuro de una de las Comunidades de más proyección de nuestro país. Todas las

personas que visiten o que participen en esta Feria conocerán más y mejor la auténtica realidad de Andalucía, gracias a este evento cultural.

Para desarrollar esta nueva faceta, tendrá lugar un ciclo de conferencias, con tertulias y coloquios, exposiciones de pinturas, certamen de poesías, pabellón dedicado a temas relacionados con el turismo, la gastronomía, artesanía, exposición de productos, empresas andaluzas, etc.

El Recinto Ferial está compuesto por un Pabellón Principal, donde se desarrollan todas las actuaciones, concursos de sevillanas, actuaciones de grupos de Casas de Andalucía, peñas flamencas, etc. y 60 casetas pequeñas distribuidas por todo el recinto, destinadas a instituciones, empresas, asociaciones culturales, peñas, o particulares.

También hay un pabellón específico sobre las Casas Andaluzas de la Comunidad de Madrid que, en coordinación con la Dirección General de Emigración de la Junta de Andalucía, han programado sus actividades.

En el Pabellón Teatro-Auditorio tendrán lugar las conferencias, obras de teatro, certamen de poesías y otras actividades diversas.

Otra de las novedades que no debe usted olvidar es el Pabellón dedicado al «Año 92», en el que tendrá la oportunidad de adquirir toda la información necesaria para conocer la dimensión real del evento que nos espera ese año.

Con una visita a este recinto podrá conocer y tomar conciencia de lo que representará para nuestro país la **Exposición-92 de Sevilla**, la **capital europea de la Cultura de Madrid** y los **Juegos Olímpicos de Barcelona**.

La totalidad del Recinto Ferial estará iluminado por una gran portada principal y cuatro portadas más pequeñas que delimitan el espacio de la Feria. En sus calles se han instalado 150 arcos luminosos

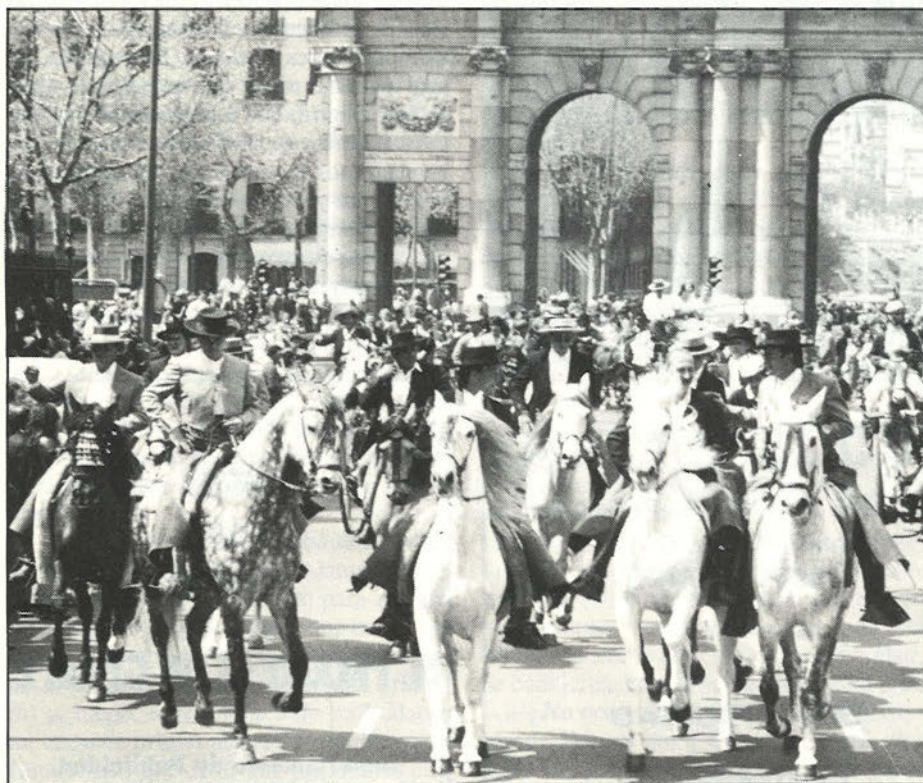

Aspecto parcial del paseo de coches de enganches y caballos, con la Puerta de Alcalá al fondo.

decorativos y guirnaldas con farolillos que convertirán el recinto en una auténtica fiesta permanente.

Dentro de la Feria se instalará la popular calle del «INFIERNO» donde ubicarán los coches de choque, tíos-vivos, norias, etc.

El capítulo de artistas, como siempre, será la primera línea. Durante los días de feria, actuarán en la Caseta Principal conjuntos de renombre nacional, entre los que podemos destacar: **Requiebros, Los Romeros de la Puebla, Los Marismeños, Amigos de Ginés, Cantores de Híspalis**, etc. Además de los grupos reseñados, también actuarán otros conjuntos que completarán las actuaciones artísticas y cuyos contratos y fechas de actuación todavía no han sido concretados.

Asimismo, se repetirá la **GRAN NOCHE FLAMENCA**, y se dedicará, tanto a la canción española como a la copla andaluza, un espacio importante, así como las peñas flamencas que existen en Madrid.

Dentro del Recinto Ferial se instalará una plaza de toros portátil, en la cual se darán diferentes festejos, que irán en apoyo y promoción de la Escuela Taurina de Madrid.

Igualmente, destacar el paseo de coches de enganches y caballos que se celebrará el día 2 de abril por las calles de Madrid, **Retiro, Cuesta de Moyano, Paseo del Prado, Cibeles, Calle Alcalá, Gran Vía, Plaza de España**, y cuyo recorrido finalizará en el Recinto Ferial de la Casa de Campo.

Este año comenzaremos a comprender que la cultura andaluza es algo más que el flamenco.



HORARIOS

Los horarios de funcionamiento del Recinto Ferial serán de las 18 horas hasta las 3 de la madrugada, de lunes a jueves y de las 18 horas hasta las 5 de la madrugada los restantes días.

Los domingos, días 2 y 9 de abril, la apertura coincidirá con el Paseo a Caballo (12 del mediodía) y permanecerá abierto el Recinto hasta las 3 de la madrugada.

Durante los días de feria se celebrará una serie de concursos, los cuales servirán para dar aliciente e interés a la participación de los asistentes.

CONCURSOS DE SEVILLANAS

Para concursar en este apartado, se deberá ir vestido con traje corto o algún detalle los hombres, y con traje de flamenca las mujeres y se desarrollarán las siguientes modalidades:

- Parejas.
- Academia o grupos de baile.
- Casas Regionales Andaluzas.

CONCURSOS DE PASEO A CABALLO

Habrán premios especiales a los participantes que compongan la mejor figura y compenetración en el paseo a caballo, con las siguientes modalidades:

- Mejor jinete masculino y femenino.
- Mejor enganche.
- Mejor doma.
- Mejor caballo, etc.

OTROS DATOS DE INTERES

CONCURSO A LA MEJOR CASETA

Se crearán diferentes premios a las casetas que reúnan mayor número de detalles, tanto en la decoración interior, como en su aportación al conjunto del Ferial.

PASEO A CABALLO

El paseo a caballo tendrá lugar el día 2 de abril, a partir de las 12 de la mañana. Este consistirá en desarrollar un recorrido que se determinará por los organizadores, y que incluirá algunas calles de Madrid, para terminar en el Recinto Ferial de la Casa de Campo.

FESTEJOS TAURINOS

En colaboración con los responsables de la Escuela Taurina, está prevista la celebración de algunas corridas de toros, coincidiendo con la celebración de la Feria, lo cual servirá para impulsar una vez más la Fiesta Taurina.

Para ello se instalará una plaza de toros portátil, en la que se celebrarán varios festejos en apoyo y proyección de la Escuela Taurina de Madrid.

FUEGOS ARTIFICIALES

Tanto en la inauguración como en la clausura de la Feria, el ferial estará acompañado por fuegos artificiales para un mayor colorido de la misma.

El alcalde de Madrid es un admirador de esta Feria. A su lado, el presidente de la asociación Amigos de Andalucía, Francisco de Paula, durante la pasada edición.



Interrumpe su velatorio

Carlos Salguero, un argentino de Rosario, debió quedarse «de piedra» al llegar a casa, preocupado por como explicar a la «parienta» dos días de «picos pardos», y encontrarse a amigos y familiares llorando a mares su muerte. Y es que el hombre interrumpió su propio velatorio dando un susto «de muerte» a todos los presentes, salvo al difunto que descansaba en el ataúd y que se parecía extraordinariamente a él.

Superados los primeros momentos de estupor y sorpresa —que hubieran provocado algún infarto en corazones más débiles—. **Salguero** se dedicó a la árdua tarea de convencer a su esposa sobre sus razones para desaparecer 48 horas. Entretanto, sus familiares se «quitaban el muerto de encima» llamando a la policía que llegó y, ataúd incluido, se llevó el anónimo cadáver para tratar de establecer su verdadera identidad. Además del parecido; el «doble» fue arrollado por un tren cerca del domicilio de **Salguero** lo que facilitó aún más la confusión.

Seguro que este ciudadano argentino ahora no deja pasar más de una hora sin llamar a casa para decir cuáles son sus movimientos.

La pizza, che passione

Los verdes del Parlamento italiano han iniciado una campaña para proteger uno de los productos más tradicionales, la pizza, de los ataques que viene sufriendo día a día en los establecimientos de comidas rápidas, conocidos en todo el mundo como locales «fast food» (comida basura).

El grupo ecologista considera que la pizza, símbolo de la Italia gastronómica, no está tutelada adecuadamente, ni los productos con que se elabora en esos locales están garantizados con suficiencia.

En una interpelación al ministro de Comercio, señalaban que «se está empleando polvo de queso en lugar de la tradicional mozzarella, salsa de bajo costo para sustituir al tomate, pasta transparente y todo tipo de fraudes en los productos con los que se combinan los ingredientes habituales». Por si esto fuera poco, —añaden— en establecimientos que tienen bien poco de italianos (para los poco expertos, los Fast Food son esos sitios venidos del otro lado del Atlántico al ritmo del Yanky Duddle) habitualmente se sirven hamburguesas, perritos calientes y refrescos de Cola.

En definitiva: la Pizza para el que se la curre.

Doble virginidad

Un reciente informe de la Sociedad Peruana de Sexología ha establecido que el 73% de las mujeres peruanas recién casadas se han visto obligadas a recuperar la virginidad a través de la cirugía plástica para satisfacer «el machismo de sus novios».

Esta cifra, sin embargo —según el mismo informe— es ampliamente superada por las jóvenes de Ecuador, Venezuela y México donde el 87% de las mujeres adquieren un nuevo himen para poder casarse ante un altar.

«La mayor parte de los demonios que tiene la Humanidad se encuentran en el centro espiritual de la Iglesia Católica: en El Vaticano». Esta grave afirmación podría pasar desapercibida si no fuese porque la ha pronunciado un miembro de la Iglesia, el sacerdote jesuita y exorcista, **Corrado Balducci**, y recogida en el semanari alemán *Der Spiegel*. El sustento de tan polémica frase, según **Corrado Balducci**, es que los hijos de Satán «Encuentran en la Santa Sede a mucha gente cuyas almas desearían poder arrastrar hacia sí».

El sacerdote jesuita ha comentado al semanario alemán que la rebelión de **Lucifer** y los ángeles que se enfrentaron a **Dios** constituyó «el primer golpe de estado en la historia del Universo».

Este sacerdote, que ha desatado una fuerte polémica en Roma, es autor de un libro que —cómo no— lleva el título de «**Il diavolo**» y en el que afirma haber visto al demonio en plena «faena»: es decir, poseyendo el espíritu de una persona en distintas ocasiones y situaciones.

Demonios en El Vaticano



CADENA RATO
RADIO GETAFE
101'8 FM

MAS DE 100.000 OYENTES
NOS ESCUCHAN CADA DIA

*En Madrid, Getafe, Leganés, Pinto, Fuenlabrada,
Moncloa, Mediodía, Villaverde, Parla,
El Escorial,...*

SINTONIZA CON LA RATO
SEGURO QUE CONECTAMOS

La Psicología de la abuela

«Desde luego, que razón tenía mi madre cuando me dijo que por las pintas que tenía el niño, saldría como tú. Cuánta Psicología tenía...»

¿Quién no ha hecho o ha oído este comentario alguna vez? Parece normal y por tanto sin mayor importancia ¿verdad? Pero... encierra dentro de él algunas cosas que, en una primera aproximación, me gustaría comentar. Temas todos ellos de gran amplitud y profundidad; si bien, por el carácter general de este primer contacto, no vamos a abordar y que tal vez en sucesivas ocasiones veamos con más detenimiento.

¿Realmente es normal? Habrá quien abiertamente se decida a considerarlo así. Otros, en cambio, pensarán que se trata de un reproche y que significa mucho más e lo que dice. Esto nos lleva a pensar sobre un aspecto absolutamente característico de este engendro de cosas que es el ser humano: LA COMUNICACION.

Pensamos por un momento que este tipo de comunicación se establece entre una pareja. Trata de un niño que va muy bien en el colegio, es sociable, cariñoso... quién dudaría en pensar que le están haciendo un halago (que por otra parte siempre estaría dispuesto a recibir). Ahora bien, imaginemos —cosa no difícil— que el niño no va tan bien en el colegio, no es tan sociable, no es tan cariñoso... podríamos pensar que... «bueno, en el fondo es un machote como yo». Dudaríamos de la «psicología de la abuela» y... mil triquiñuelas utilizaríamos para salvarnos el reproche que sin duda nos están haciendo por transmitir al chaval nuestros genes menos agradados.

¿Es cierto que un niño hereda todo lo que es y hace? Este es un tópico bastante extendido en el sentido común. El niño es igual que su padre, su madre, su abuelo, un fajancho, un desecho de virtudes. Nada más erróneo si acudimos a un criterio objetivo. La ciencia ha demostrado sobremedida que son muy pocas las cosas y rasgos que

se heredan de los progenitores: el color de los ojos, el color del pelo... Pero bueno, entonces ¿a qué se debe que sean tan parecidos? Hábil pregunta y, sin duda, no simple, ni en el planteamiento ni en su contestación.

Por el momento, reflexionemos sobre el ambiente que rodea al niño: quién está influyéndole, quiénes son sus primeros y más fuertes modelos en el aprendizaje diario, quién EDUCA al niño, de quién APRENDE en suma esos comportamientos tan similares a los de sus padres y hermanos, ese gusto por los ojos claros, por un cuerpo esbelto, esas actitudes favorables a perpetuar ese «machotismo» tan bien llevado y que tan buenos resultados da a otros que no tiene tan lejos, y esas otras actitudes que llevan a la compresión, el respeto. Queramos o no, al niño le estamos transmitiendo nuestras formas de hacer, nuestros valores, nuestras emociones. Porque en esta vida, todo se aprende básicamente a través de modelos.

Por otra parte, que bien nos viene la «psicología de la abuela» cuando tenemos que enfrentarnos a un problema infantil y, sobre todo, cuando nos permite escaparnos al cine y a divertirnos «de ciento al viento». Pero no siempre el sentido común es eficaz para librarnos de la pesadez de cambiar diariamente las sábanas del niño que se hace pis por la noche (aunque nosotros ya le hemos puesto los pies de la cama a mayor altura que la cabecera para que no se le escape) cuando, por más que le damos sus correspondientes bofetadas a tiempo, no deja de pegar al hermano más pequeño, ni cuando...

¿Qué hacer en estos casos en que el sentido común, la «psicología de la abuela» no funciona? ¿Habrá otras formas de hacer y pensar que den mejo-

res resultados? Por supuesto, siempre a nuestro alcance tenemos recursos objetivos, científicos, que habiéndose contrastado en numerosas situaciones, resultan valiosísimos, no sólo para solucionar un problema, sino —y tal vez más importante— para que éste no surja.

Para aquellos que hayan dudado sobre lo normal o anormal de esta comunicación de pareja que presentaba al principio, todo esto resultará lógico, porque acostumbran a ver la parte irreal de la realidad, el lado positivo de una adversidad. La duda es una de las mejores armas que podemos usar contra cualquier situación diaria, porque en la duda está la necesidad de información, el contraste de pareceres, el enriquecimiento personal y posiblemente la solución lógica de ese momento problemático.

Por si aún no queda claro, queremos hablar de EDUCACION de PROBLEMAS, de NIÑOS, de PSICOLOGIA, de PADRES, siempre en el sentido más positivo de estos términos y teniendo en cuenta algo que a mi parecer es básico: la paternidad y la maternidad debe implicar algo más que un hecho físico (agradable en sí, por cierto) de traer personas al mundo y debe guiar de forma activa y positiva el tiempo y las necesidades que un cachorro humano precisa para sentirse autosuficiente. Y para lograr esto, que duda cabe, hay que: INFORMARSE, PLANIFICAR, ser COHERENTE, ser CONSISTENTE, ser CONSTANTE...

Un saludo.

JOSE DE LA CORTE
Psicólogo y Logopeda

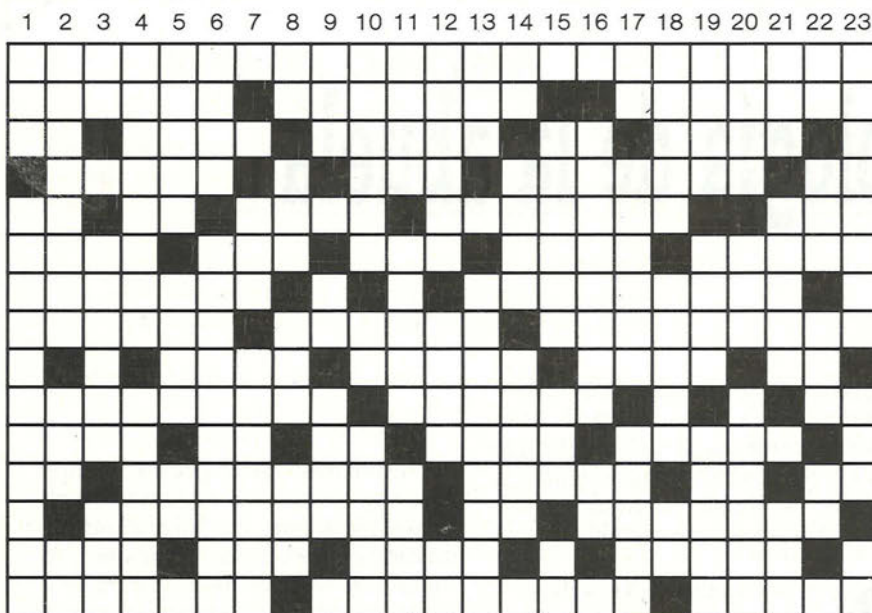

1
2
3
4
5
6
7
8
9
10
11
12
13
14
15

accesos violentos intermitentes y sofocantes, plural. Terminación de verbo. Campeón. **13:** Vocal. Apellido de presentador famoso. Existe. Habitante de Laponia. **13:** Burro. Nombre árabe muy común. Contrario al odio. Terminación de plural. Riscos. 500. **15:** Tostaré ligeramente. Que llama la atención exageradamente. Correspondió un sonido con otro.

VERTICALES.—**1:** Artículo plural. Platas dicotiledóneas parásitas siempre verdes. **2:** Cordura, calidad de grueso. Nombre de mujer. Preposición. **3:** Matrícula de coche. Preposición. Hermoso, guapo. Medida de longitud. **4:** Enfermedad del hígado. Unidad de capacidad del sistema métrico decimal, plural. **5:** Ciudad italiana al NE. Levanta y mueve la tierra. Repetido, niño pequeño. Vocal. **6:** Indígena de cierta raza de Filipinas. Afianzar lo estipulado, asegurar. **7:** Consonante. Cero. Sistema de T.V. Ponle una cosa contigua a otra. **8:** Nota musical. Vocal en plural. Nombre común árabe. Premios de T.V. **9:** Organización de las Naciones Unidas. Consonante. Punta del dado. Mamífero rumiante. 50. **10:** Lenguaje especial. Partido político. «A un... de rica miel». **11:** Mineral que atrae al hierro. Olas. parte que nace del tronco. **12:** Apócope de ninguno. Emanación. Onda Media. **13:** Yo subconsciente. Consonante. Dará palabra, obligará a dar una cosa. **14:** Principio de tono. Caja de cristal. Parte del cuerpo de la mujer. Consonante. **15:** Punto cardinal. Superiora de un convento. Antiguo gorro militar. Nota musical. **16:** Consonante. Adquiera. Artículo. **5, 17:** Habla. Viento del sur. Planta de flores de color rojizo oscuro. **18:** Espina en francés. Ciudad italiana. Río italiano. **19:** Limpio una cosa con agua. Noé tenía una. Dos veces oca. **20:** Medida de longitud, plural. Al revés, cama en francés. Lentitud con que se hace una cosa, plural. **21:** Bolígrafo en inglés. Químico y médico inglés de 1785-1850. Consonante. Pronombre demostrativo. **22:** Onda Media. Remolca, atoa. Repetido. Campeón. Consonante. **23:** Véase 1 horizontal. Vocal en plural. Nota musical.

HORIZONTALES.—**1:** Novela famosa de Vicente Blasco Ibáñez (5 palabras). **2:** Construcción semicircular empleada por los romanos en sus iglesias. Se llama así al contrario, al que tiene mala voluntad a otro. La famosa «canción chica de...». **3:** Reflexivo. Ceremonia, culto. Planeta. Repetido, padre. Se le llamaba «el terrible». 50. **4:** «... con gusto, no pica». Cero. Letras de ganga. Maquínenos, trámenos. Forma de pronombre personal. **5:** Litio (2 vocales). Que sirve para pesar. Pueblo andaluz muy conocido por su fabricación de cuero. Cierta tipo de música. **6:** Poe-

mas. Sirve para cocinar, para calentar. Sonido agradable. Nosotros, en francés. En la parte posterior de alguna cosa. **7:** Extremista. 1.^a vocal. Consomante. Organismos de carácter social, constituidos por representantes de patronos y obreros. **8:** Poner una cosa contigua a otra, arrimar una cosa. Para asar carne. Club de aviación, plural. **9:** Consonante. Consonante. Afluente del Orange. Hemos recibido muchos, pero seguimos adelante. Flor que se suele regalar en aniversarios. El principio de tío. **10:** País asiático. Ligerero, superficial. Consonante. Consonante. Afirmación. **11:** «El mundo es...» de Martín Vigil. Matrícula de coche. Siglas de Long Play. Mamífero cérvido. Hermano de Moisés. Vocal. **12:** Matrícula de Cádiz. Dividir en tres partes iguales. La que se da por

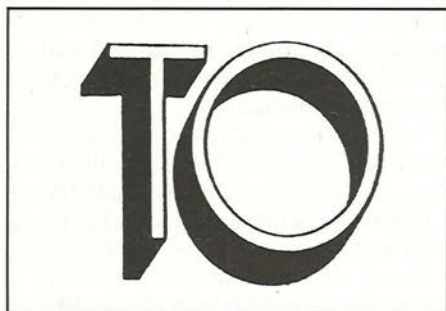

¿Qué haces en el desván?

ACTUACIONES
EN DIRECTO
Y FIESTAS
ESPECIALES

C/. Arboleda, 22
Teléf.: 682 55 29 28901 GETAFE (Madrid)

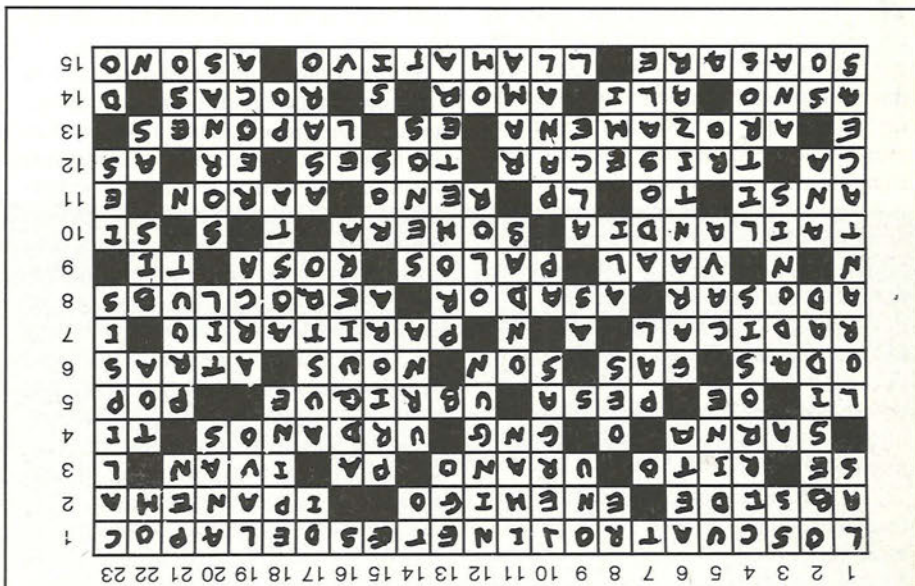

JEROGLIFICO: TRAS - TE - O

Soluciones

En la zona Sur

SU HIPER

Muy cerca de Vd.

Abierto
de Lunes a Sábado,
de 10 a 22 horas.
Parking.

HIPERMERCADO
ALCAMPO
Fulminamos los precios.

GETAFE 3
Centro Comercial
Sector III

URBANIZACION



LADERAS

DEL SECTOR 3

La solución perfecta

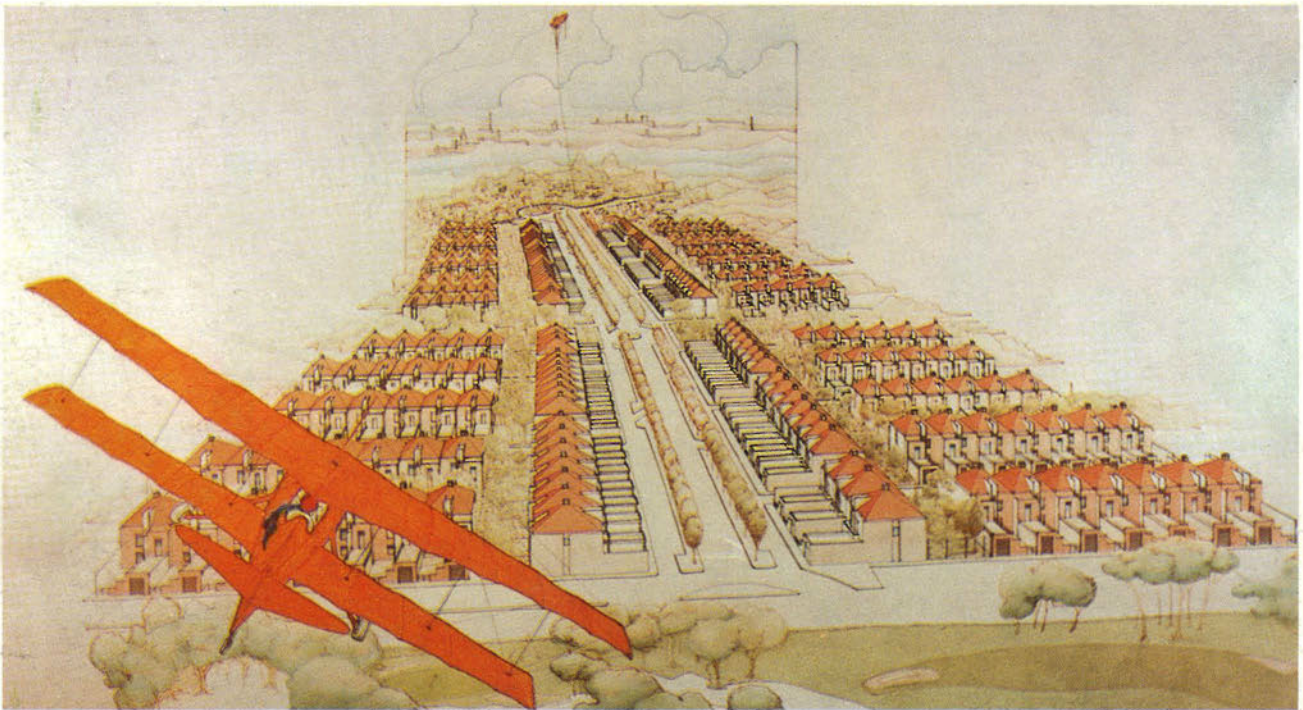

La urbanización «LADERAS DEL SECTOR 3» es hoy una realidad en Getafe. Casi 650 familias han elegido disfrutar de una vivienda unifamiliar en la mejor zona de Getafe.

Viviendas de calidad y a su medida, con grandes zonas verdes comunes, piscinas, pistas de tenis y un gran campo de prácticas de golf.

Todas estas ventajas y muchas más están también a su alcance.

Infórmese de las condiciones.

**2.^a FASE: 333 VIVIENDAS
SE ADMITEN SOCIOS**

**Abiertos pisos piloto
Información: Tel. 696 60 80**

COOPERATIVA
ACROPOLIS
C/. Madrid, 56; Primero - I
☎ 681 64 14. GETAFE

BAMI
SOCIEDAD ANÓNIMA
INMOBILIARIA
DE CONSTRUCCIONES
Y TERRENOS

Información:
Centro Comercial Getafe 3
Avda. Juan Carlos I
Sector 3. Getafe (Madrid)

COOPERATIVA 2001
DEL SECTOR 3
C/. Serpes, I
☎ 682 35 74. GETAFE