

EL PROGRESO DE GETAFE

30 Ptas.

NUEVA ETAPA

14 D PARO GENERAL UGT

SEGUNDA EPOCA ANO 10/ENERO 1989

PIZZERIA RESTAURANTE
GOTARDO
ESPECIALIDAD EN PIZZAS
CONDOR Y COCHINILLO
PIZZAS PARA LLEVAR
JUAN DE LA CIERVA, 29
Tel: 695 82 82

• 1989: Plan trimestral para el sur

• Atraco con rehenes en Getafe

• La Gripe «Mortal»

• El año del conejo: Guía para estas navidades

• Aeropuerto de Getafe, casi una realidad

• Entre nosotros: Pedro Castro

• Deportes: III Gala y Tintoretto

14 D: El «Huracán» sembró la negociación



Hiper Getafe

C/. Madrid, 117 Getafe ☎ 695 68 64

**Croissantería - Boutique - Deportes
Cafetería - Restaurante**

**Nuestro deseo:
Un próximo Año Feliz
con los precios de Hiper Getafe**

**rompemos
todos los moldes
de precios**

¡VEN A COMPROBARLO!

Además

5 EDITORIAL

8 GETAFE

- Sindicatos y estudiantes alzaron su voz en el pleno
- Presupuestos para 1989

12 BARRIOS

Perales, un poco más cerca

14 SUCESOS

Asunto CEMU

18 ECONOMIA

Getafe Iniciativas, S.A.

25 CULTURA

La cultura sin etiquetas

31 DEPORTES

Tintoretto necesita una buena americana para ganar

34 PASATIEMPOS

18 Plan de inversiones para la Zona Sur

En nuestras páginas centrales, les ofrecemos al detalle el plan previsto por la Comunidad de Madrid, por el cual Getafe y el resto de municipios del sur se beneficiarán de importantes inversiones en materia de equipamientos e infraestructura. Los datos y características de esta ayuda regional para el trienio 1989-1991 constituyen el eje central de este reportaje.

El Progreso de Getafe no se hace responsable ni comparte, necesariamente, las opiniones y declaraciones vertidas en los artículos de sus colaboradores.

22 Después del «huracán»

Las repercusiones de la recién huelga general continúan centrando los comentarios en cualquier rincón de este país. Los auténticos protagonistas de la jornada «histórica» del 14-D han sido reunidos por esta revista para que analizaran, por separado, el «día después». La actual fase de contactos previos a la negociación entre las partes, así como el relato de la huelga en Getafe, son los datos más signifiativos del reportaje.

15 Primer atraco con rehenes

El pasado 13 de diciembre se vivieron dos horas de angustiosa tensión en un pub de Getafe, cuando tres presuntos delincuentes atacaron a punta de recortada «La Puerta» reteniendo a siete personas en su interior. Uno de los protagonistas narró los hechos a **El Progreso de Getafe**.

7 Entre nosotros: PEDRO CASTRO



11 Aeropuerto civil de Getafe

Confirmado: la base aérea de nuestra ciudad puede ser reconvertida en aeropuerto civil. El estudio de viabilidad así lo confirma. Ahora, tan sólo resta negociar con el ministerio para que el proyecto inicie su andadura.

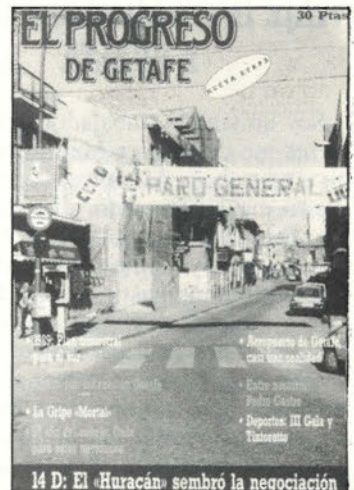

26 Guía para estas Navidades

La cartelera cinematográfica y teatral es una baza destacada en el tiempo libre que ganamos en las fechas navideñas. **El Progreso de Getafe** ha elaborado una interesante guía. Averigüe, a través de estas páginas, por qué este año ya ha sido bautizado como «el año del conejo».

28 III Gala del Deporte

Los «ilustres» del Deporte, a nivel nacional y local, se dieron cita en nuestra localidad para asistir —y, en otros casos, protagonizar— el homenaje que los rectores deportivos locales ofrecen a sobresalientes deportistas.

33 La gripe «mortal»

Mucho cuidado con la gripe que ya tenemos encima. Porque es de las más peligrosas que se recuerdan en muchos años. Tome buena nota de los consejos que le ofrecemos en esta página.

EDITA: Asociación Cultural Vivir en Getafe • **DIRECTORA:** Laura España Guisolphé • **COLABORADORES:** Nico Méndez, Ana Roldán, Arturo de la Cruz y Raúl Gamonal • **SALUD:** Dr. Patricio Brochet • **DIRECTOR DE PUBLICIDAD:** Carlos Bernal Collantes • **FOTOGRAFIA:** Pablo Cabellos del Sol • **DISEÑO, MAQUETACION Y DISTRIBUCION:** Departamento propio • **IMPRESIÓN:** Gráficas Getafe • **DEPOSITO LEGAL:** M. 2.640-1988 • **TIRADA:** 7.000 ejemplares.

CARTAS AL DIRECTOR

VIAJE INTERMINABLE DE IDA Y VUELTA

Soy un simple trabajador que diariamente me desplazo a Madrid para acudir a mi trabajo. Mi odisea comienza todas las mañanas cuando, a las siete y media, abro la puerta del coche. Me armo de paciencia y, como otros tantos días, emprendo un angustioso viaje hasta alcanzar mi lugar de trabajo. Y así, un día tras otro. Tardo en llegar a mi oficina más de una hora y otra en volver a mi casa. Es decir: que «alguien», sin mi permiso, me está robando dos horas de mi vida al día. Esta cifra es ridícula si uno piensa que, al cabo del año, me han robado descaradamente un total de 730 horas o, lo que es lo mismo, 30 días con sus treinta noches.

¿Quién tiene la culpa de la estafa que me están haciendo?

Creo firmemente que este problema es directa competencia del ministro de Obras Públicas y Urbanismo y que, si no es capaz de resolverlo, lo más honrado que puede hacer es dimitir instantáneamente.

Hace mucho tiempo que se viene hablando que se van a quitar los malditos semáforos de la carretera de Toledo pero, la realidad me demuestra que por ahora no hay nada que hacer.

No soy el único en tener este problema ya que cientos de miles de madrileños se trasladan desde el sur de Madrid a la capital todos los días. ¿Quién les va a devolver todos los meses que año tras año les han ido robando?

Que alguien me responda si todavía les queda un mínimo de vergüenza.

Pedro Jiménez Pozas

VIGILANCIA PARA EL PARQUE DE LA ALHONDIGA

Soy un vecino del Sector III que, en líneas generales, me encuentro muy a gusto en esta zona residencial. Sin embargo, me gustaría exponer un tema que me preocupa y que preocupa, me consta, a más vecinos de esta zona. Hace seis años era impensable hablar de zonas verdes en Getafe y, mucho menos, de que nuestra ciudad contase con un gran parque, como tienen las grandes ciudades europeas. Pues ese sueño fantástico ya casi se ha convertido en una realidad a través del parque de la Alhondiga. Jamás había calculado que mi ciudad contase con un parque de tales dimensiones donde poder pasear o donde poder jugar con mis hijos. Sin embargo este parque se ha vuelto cada día más peligroso y descuidado. Y de esto no tiene la culpa más que el alcalde. Porque no ha tenido la suficiente previsión como para contratar a un equipo de vigilancia que evite las gamberradas de quienes creen que los lugares públicos están hechos para que demuestren su incivismo. Las litronas rotas en el suelo, las porquerías que se arrojan al lago y los destrozos que se causan en bancos, farolas y árboles podrían evitarse muy fácilmente contratando un equipo de vigilancia. Ya sé que eso representaría un gasto, pero no creo que se note demasiado si se sacase de los casi 5.000 millones de pesetas que tiene el Ayuntamiento de presupuesto anual. No se olvide, Sr. Castro, que gran parte de esos 5.000 millones han salido del bolsillo de los vecinos y que ese gran parque de la Alhondiga, es un orgullo de cuantos vivimos en esta ciudad.

Gabriel Pérez Alonso

COCHES ABANDONADOS

Ante todo, quisiera felicitar al alcalde de nuestro pueblo y, por extensión, a todos los integrantes de la Policía Municipal, por la buena labor que está realizando respecto a los coches abandonados. Es cierto que, en buena medida, están siendo retirados. Pero también cualquiera puede comprobar que todavía hay coches que no han sido retirados. Como conductor que padezco el problema a diario (a la hora terrible de buscar un hueco donde dejar mi vehículo) no comprendo cómo es posible que un ayuntamiento como el de Getafe no disponga de un recinto tan amplio como para «aparcar» allí a todos —absolutamente todos— los vehículos que se encuentran abandonados en la vía pública y que ocupan un espacio vital. Creo que D. Pedro Castro tendría que hacer un esfuerzo para habilitar un recinto adecuado. Seguro que los conductores y los vecinos de esta villa se lo agradeceríamos enormemente.

Anabel Díaz

PINTORES «AFICIONADOS»

Todavía no salgo de mi asombro al comprobar que, lejos de disminuir, los gamberros que se dedican a pintarrapear las paredes van en aumento cada día. Hace hoy unos meses, las autoridades políticas decidieron multar con 15.000 pesetas a todos aquellos pintores «aficionados» que fueran sorprendidos «in fraganti». Incluso llegó a comentarse que se había creado un grupo de vigilantes con la misión especial de atrapar a estos gamberros. Pero, después de «pescar» y multar —al parecer— a unos 15 chavales, todo se ha quedado en aguas de borrajas. Ya no se ha vuelto a hablar del



Restaurante EL NORTE

Cervecería-Marisquería

C/. Madrid, 20
Teléf.: 695 70 23

GETAFE
(Madrid)

tema y, supongo, que ningún otro pintor «aficionado» ha sido detenido o multado. Y esto no sé si se debe al «pasotismo» en este asunto de la Policía Municipal o que todo se ha reducido a una campaña de imagen política. El resultado es que todo se ha quedado en aguas de borrajas y que las paredes de Getafe continúan «vistiéndose» con las firmas, apodos, seudónimos y garabatos de quienes no tienen otra cosa mejor que hacer o —lo que sería más grave— no saben realizar otra tarea. En este caso, propongo no sean ni multados ni detenidos ya que, al igual que los animales o las bestias, no son responsables de sus actos y, por tanto, no disponen de inteligencia suficiente para distinguir lo bueno de lo malo. Pero, si resulta que se comprueba científicamente que estos gamberros sí tienen cerebro, pues que apechuguen con su condición de humanos y paguen sus errores. Y esto sólo es posible si los responsables municipales se dejan «palabrerías» y actúan con contundencia.

Fernando Puente Villar

DEFICIENCIAS TELEFONICAS

Desde hace más de cuatro meses vengo observando una serie de deficiencias en mi línea telefónica que no creo que sean normales. Escucho muchos ruidos, interferencias, se me cruzan las líneas y el sonido es casi tercermundista. No me explico cómo es posible que la «mejor» compañía de teléfonos de toda España pueda dar un servicio tan nefasto. Porque todos pagamos religiosamente los recibos y si no los pagamos nos cortan la línea, lo cual me parece bien. Me gustaría que alguien me explicase por qué resulta tan difícil llamar en las grandes ciudades. El 99 por 100 de las veces que se llama a Madrid, siempre suena una voz que dice: «por saturación, rogamos vuelva a marcar dentro de unos minutos». No entiendo por qué están saturadas siempre las líneas. A lo mejor es que las chicas de la centralita colocan este disco rayado cuando no quieren trabajar.

Francisco Javier Rodríguez Peña

Las cartas dirigidas a esta sección deben ser lo más breve posible para que podamos publicar el máximo número de ellas. Sugérimos un máximo de 25 a 30 líneas de 60 pulsaciones cada una.

La dirección de EL PROGRESO DE GETAFE se reserva el derecho de condensarlas o recortarlas en función del número de cartas recibidas o de una excesiva extensión de las mismas. Las cartas han de enviarse a la calle Madrid, 12, 2.º C, a nombre de esta revista.

Era obligado...

El nacimiento de un nuevo medio de comunicación es un acontecimiento a celebrar por su incorporación al pluralismo existente. En el caso de **El Progreso de Getafe** nos hallamos, sin embargo, ante un acontecimiento mucho más importante: el relanzamiento de un periódico quincenal que, a partir de hoy mismo, adquiere una dimensión mensual. Para **El Progreso de Getafe**, se inicia hoy una nueva etapa que nada tiene que ver con la anterior. Nuestra ciudad debe contar con un medio de comunicación progresista, serio, digno y con una calidad acorde a los tiempos que vivimos. Estas son las metas que perseguimos. Estamos convencidos de que Getafe cuenta con un importante segmento de población que acogerá con entusiasmo nuestros propósitos y nuestro esfuerzo. Solamente por ellos ya vale la pena emprender esta aventura.

Nobleza obliga

El «**mea culpa**» entonado por el presidente del Gobierno, **Felipe González**, durante su intervención en el Congreso de los Diputados, ha dejado «**boquiabiertos**» a más de uno. Porque se hacía necesaria esa «**cura de humildad**» para introducirse en el grave problema social que se ha gestado con la pasada huelga general. El gobierno socialista ha reconocido el «**triunfo político**» de la protesta y ha sabido asumir con dignidad una rebaja importante en sus planteamientos socio-económicos. El reto ya está lanzado y la disponibilidad es absoluta. Felipe González ya se ha reunido con los líderes sindicales para intentar acercar posturas respecto a las cinco reivindicaciones que enarbolan. Las cuatro horas de reunión sólo sirvieron para abrir dos mesas negociadoras: la del empleo y la del resto de las peticiones. Tras la famosa reunión, los dirigentes sindicales anunciaron que no estarían dispuestos a sentarse en la primera de las mesas (la del empleo) si tenían que verse las caras con los empresarios. Es decir, continuamos asistiendo a un «**tira y afloja**», a una «**prueba de fuerza**» y a una «**actitud de plante**» que en nada beneficia a la concertación.

La postura de los sindicatos podría traducirse como el cobro de las facturas impagadas que había firmado el gobierno. Porque ahora ya no pueden decir que el gobierno se ha cerrado en banda y se niega a negociar. Ahora son los sindicatos los que pretenden que se rompa la concertación social al amenazar con retirarse si tan siquiera «**huelen**» a la patronal.

Nadie podrá negar ahora que el gobierno no está dispuesto a negociar y solventar las diferencias que han propiciado el distanciamiento —y casi la ruptura— con los dos principales sindicatos de este país.

Buena prueba de esta «**línea caliente**» fue la cita del pasado 22 de diciembre, a la que sólo acudió la patronal. Los sindicatos prefirieron declinar la invitación para reunirse cuatro días después a solas con el gobierno. El primer plante sindical también puede traducirse como una «**demonstración de fuerza**». De ser así, los sindicatos tendrán que «**apechugar**» con las posibles consecuencias de una permanente actitud de «**plante**» sin alternativas viables.

Estamos viviendo una operación muy arriesgada en la que todavía quedan muchas «**cartas**» por descubrir. Pero, hasta el momento, todo hace pensar que la «**jugada farol**» está en las manos de los sindicatos. Lo que todavía desconocemos son los cálculos que habrán hecho **Redondo** y **Gutiérrez** para evitar que alguno de los integrantes de la mesa «**se levante y la emprenda a tiros**».

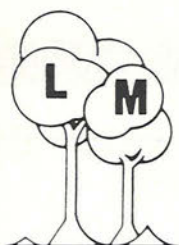

Complejo LAS MORERAS

- RESTAURANTE
- SALONES PARA BODAS Y COMUNIONES
- SALON PRIVADO PARA COMIDA DE EMPRESAS
- CAFETERIA PUB
- AMPLIAS TERRAZAS
- **GASOLINERA**

**AMPLIO
APARCAMIENTO
GRATUITO**

Calle Madrid, 143 antiguo (final)
Junto aparcamiento de Renfe en Las Margaritas
Teléf.: 696 21 75 GETAFE



NISSAN



EBRO

SAN MARCOS MOTOR, S.A.

POLIGONO INDUSTRIAL «SAN MARCOS»
CALLE E - PARCELAS B, 5 Y 7

TELEF. 682 42 62
28906 GETAFE (MADRID)

Vivir la vida aprendiendo

Recordar nuestra infancia siempre supone una lucha entre la realidad y el recuerdo. El olvido es el bálsamo que nos permite escenificar nuestra vida desde la dotación del tiempo, intercambiando sombras y esperanza, engaños y consuelos, infancia y paraíso.

Recuerdos a los que uno siempre se acerca cuando los vendavales de la vida golpean o cuando la soledad-convivencia de los adultos hace su aparición; esa escenificación de nuestras vivencias infantiles, recordando lo mejor de nosotros y la necesidad de proyectarse: un libro, un hijo, el poder, la fortuna, el infortunio.

Intentamos cumplir lo mejor que podemos y sabemos la esperanza que representamos con nuestro primer llanto en aquellos que nos aman. A veces, el error que con nosotros cometieron, nosotros también lo proyectamos, intentando que la infancia de hoy ascienda a donde nosotros no llegamos, apostando por una vida que no es la nuestra.

Vivir la vida viviendo, asimilando nuestras carencias y cualidades, es buscar la felicidad. Reflexión más necesaria para aquellos jóvenes que un día hubieron de separarse de sus pueblos, de sus tierras y de sus gentes, de sus vivencias infantiles y sus mayores, con lo que esto significa. Perdiendo de nuestra retina la imagen infantil que siempre nos acompaña en el colegio, en nuestros juegos. Rompiendo el cordón umbilical que nos unía con todo lo conocido; esa línea del horizonte que nunca conseguimos traspasar con nuestra mirada, esa torre de la iglesia que luego, pasado el tiempo, descubrimos

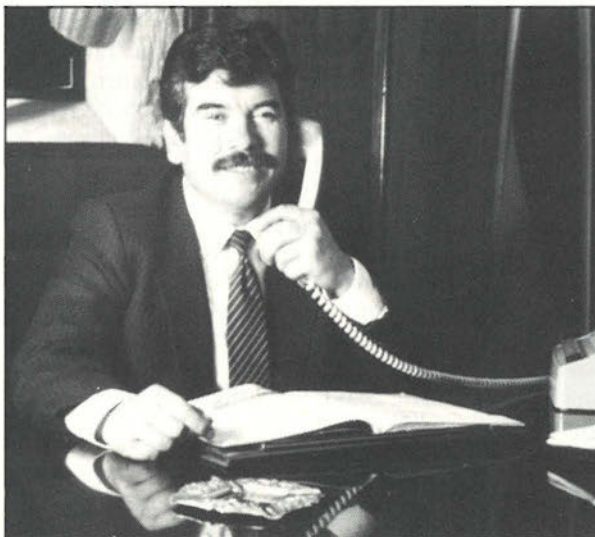

«No podemos estar permanentemente en una sucesión de momentos decisivos que no tienen tanta importancia».

con asombro que no era tan grande, esos juegos infantiles que, crecidos en ingenuidad, la naturaleza puso de una forma patente en el reencuentro. Así nos recuerda con cariño especial, no exento de un cierto enfado, en el recuerdo de mi primer choque con el sentido de la equidad con los adultos.

PERSONAL E INTRANSFERIBLE

Pedro Castro Vázquez, 43 años, casado y con tres hijos. En la actualidad reside en el barrio del Sector Tres y, hasta la fecha, lleva al frente de la alcaldía getafense seis años.

Nacido en Tomelloso (Ciudad Real) el 12 de febrero de 1943, localidad donde pasó su infancia. A los 12 años se trasladó a Getafe, donde residió desde entonces y en la que inició sus pinitos dentro del movimiento sindical y, posteriormente, en la política.

Militante del sindicato Unión General de Trabajadores desde 1971, en el que llegaría a desempeñar el cargo de secretario general. Hoy ocupa la secretaría general del P.S.O.E. local.

Estaba en esa edad de los nueve años, en que las metas y objetivos son definitivos y los desengaños son cauces de agua que nunca se agotan, cuando se produjo la posibilidad de poder acceder a un balón de reglamento. Condiciones: un pequeño concurso entre distintos colegios de la localidad (Tomelloso). Tras distintos escarceos y, conseguido ese ansiado primer premio, por decisión de los mayores se cambia el orden de premios y el primero pasa a ser reemplazado por el segundo (que es un lote de libros), con lo cual sentí como se alejaba la oportunidad para mí, entonces, única de poseer ese balón que entonces colmaba todas mis ilusiones infantiles.

Hoy, con el paso del tiempo, aquella anécdota en mi vida infantil me induce a pensar que la vida es muy larga. No podemos estar permanentemente en una sucesión de momentos decisivos que no tienen tanta importancia: no se trata de ser el mejor, sino de ser lo mejor que cada uno puede ser.

PEDRO CASTRO
Alcalde de Getafe

Getafe, único municipio que debatió intensamente el P.E.J.

Sindicatos y estudiantes alzaron su voz en el salón de plenos

El pleno del pasado 1 de diciembre sirvió no sólo para debatir un tema candente, el Plan de Empleo Juvenil (PEJ) y el posicionamiento de los grupos en torno a la huelga general, sino también para sentar un precedente, hasta ahora inusual en las sesiones plenarias. Por primera vez, los vecinos de la localidad pudieron escuchar las voces y opiniones de los sindicatos y de la Plataforma Juvenil getafense.

Al finalizar la sesión, a pesar de los momentos de crispación vividos, todos coincidieron en valorar que había resultado positiva la intervención de los inhabituales «oradores».

En el pleno ordinario de este mes se llevó a cabo un hecho histórico y sin precedentes en nuestro municipio: la intervención de sindicatos y estudiantes durante el debate sobre el plan de empleo previsto por el Gobierno de la nación. Fuimos el único municipio de nuestra zona, capaz de

permitir que todos los partidos y colectivos afectados por la política económica se posicionasen sobre la forma y modos en que se viene aplicando. La primera voz gratificante fue la de la joven **Yolanda Iglesias**, portavoz de la Plataforma Juvenil por el Empleo de la localidad, quien dio lectura a un manifiesto donde quedó reflejada la disconformidad de los estudiantes sobre este plan y la política aplicada por el ejecutivo de la nación. Estas primeras palabras titubeantes dieron paso, acto seguido, a las críticas de los secretarios locales de la Unión General de Trabajadores, **Juan Alarcón**, y de Comisiones Obreras, **Rafael Torres**, respectivamente. Mientras Alarcón resultó más comedido, su compañero, **Blaki**, no escatimó adjetivos a la hora de descalificar el Plan de Empleo y la política del Gobierno.

En definitiva, los sindicatos pidieron la retirada del P.E.J. y expresaron su apoyo

incondicional a la huelga del pasado 14 de diciembre.

Después de tres horas de debate, se aprobó por mayoría la moción presentada por el grupo municipal socialista. En ella se realizaba un llamamiento al diálogo para que sindicatos y Gobierno acercasen sus posturas. Por su parte, la oposición aprobó las suyas, a excepción del CDS, que suscribió las propuestas presentadas por IU, salvo la referida al apoyo del paro general.

Un vez finalizado el pleno, los distintos partidos de la oposición valoraban así la sesión vivida ese primero de diciembre: para IU, este tipo de intervenciones «**deberían ser norma común**», mientras que para el CDS, «**se han de convertir en una necesidad**». Finalmente, Alianza Popular opina que «**es un derecho que se contempla en la Ley de Régimen Local, y como tal puede ejercerse**».

Dios los cría y ellos se juntan

Las sesiones plenarias del Ayuntamiento de Getafe empiezan a ganar adeptos poco a poco. No es para menos. Resulta sorprendente ver cómo hasta «**los duendes**» hacen su aparición a través de la megafonía. Si los concejales socialistas son de «**toma pan y moja**», no lo son menos los chicos de la oposición: basta con dar un ligero repaso por los sillones de sus señorías.

Si se mira, según se entra a la izquierda, sorprende ver a un edil del CDS (mudo, para más señas, por lo escaso de sus intervenciones), quien siempre muestra el mismo semblante, llueva, trune o diluvie. De **Mercedes Alcalá**, portavoz de dicho grupo, quizá se salve todo, excepto sus intervenciones. Como diría un castizo, «**cada vez que abre la boca la caga**». Las filas de Alianza Popular son «**harina de otro costal**». Las voces cantantes, **Carmelo** y **Quico**, cuando se les ve juntos —que son pocas veces— hacen sus papeles y defienden la política de su partido. De todos es conocida la inclinación

de uno hacia **Fraga** y del otro hacia **Mancha**. Si no se ponen de acuerdo en ese sentido, difícilmente podrán convencer con rotundidad al auditorio. El resto de los concejales aliancistas «**asisten y otorgan**».

Los «**forajidos de leyenda**» son el grupo de concejales de Izquierda Unida, con **Adolfo Gilaberte** a la cabeza. Estos, generalmente suelen asistir a los plenos con las «**armas cargadas**». Dan la réplica a todo lo replicable y forman un quinteto que para sí los hubieran querido un sinfín de guionistas de películas.

No nos olvidamos de los socialistas. Estos, ante todo, son mayoría. En este grupo, como es lógico, suelen hablar casi todos, aunque de un par de ellos no se conoce ni su tono de voz. El malo del grupo es su portavoz, **Antonio Alonso**. Dicen de él que es rápido «**a la hora de disparar**» y que «**no tiene piedad**» de sus víctimas.

Pedro Castro, rodeado siempre del secretario y del interventor, suele poner el

broche final de los plenos. Es pequeño; pero se defiende como «**gato panza arriba**». Suele poner toda la carne en el asador, aunque alguna vez se haya quemado con las brasas.

No conviene dejar en el tintero a **Jesús Neira**. Este, por regla general, se suele adjudicar la mayor parte de los puntos del orden del día de las sesiones plenarias.

Sólo nos resta apuntar que las sesiones plenarias cobran mayor animación cuando se pierde la solemnidad. Y, cuando a través de la megafonía, los radioaficionados deciden dar un toque de atención a los señores concejales, advirtiéndoles que están aburriendo al personal.

Se entiende que la política hay que tomársela en serio, pero sería de agradecer por la concurrencia, que los señores concejales le pusieran más alegría a las sesiones.

NICO MENDEZ

Antonio Alonso los ha definido como «los más socialistas»

Getafe contará con 5.700 millones para 1989

Los presupuestos municipales para 1989, aprobados de forma provisional el pasado mes de noviembre, son a juicio del responsable de Hacienda, **Antonio Alonso**, «unos presupuestos con un contenido social y expansivo, por una razón fundamental, ya que el presupuesto consolidado del Ayuntamiento crece en 1.400 millones de pesetas, en relación al destinado para 1988. Los niveles de inversión son importantes, porque cuando se aprueben de forma definitiva, con toda seguridad sobrepasarán los 1.400 millones de pesetas y, además, hay que tener en cuenta el crecimiento en el área social, del orden del 73 por 100, lo que conocemos por becas, tercera edad, juventud, deportes y cultura entre otros». Para este concejal delegado, «la inversión en Getafe, cuantitativa y porcentualmente, sigue siendo muy importante en estos presupuestos para 1989».

La aprobación inicial de las partidas presupuestarias ascienden globalmente, incluyendo las transferencias a las fundaciones públicas, a 5.700 millones de pesetas. Según este presupuesto, las áreas más favorecidas son: Servicios Generales con 1.700

millones y el Área Social, con más de 1.300. En cuanto a la inversión prevista, reseñar que los 1.400 millones irán destinados a construcción de nuevos equipamientos, así como a la obtención de equipos necesarios.

En opinión de **Antonio Alonso**, «estos presupuestos, con toda seguridad, cuando se aprueben el 29 de diciembre, de forma definitiva, sufrirán con relación al proyecto aprobado en noviembre un incremento de más de 200 millones de pesetas».

Según el concejal de Hacienda, «la oposición se ha precipitado al comentar que los presupuestos están muy recortados, ya que si se hace un incremento importantísimo, como el previsto en el Área Social, si se ha entrado en una valoración de puestos de trabajo para funcionarios y trabajadores laborales... y así además se mantienen unos niveles de inversión en 1.400 millones, pues, los comentarios hablan por sí solos».

Antonio Alonso ha finalizado diciendo, que los presupuestos para 1989 son «de una eficacia notable».

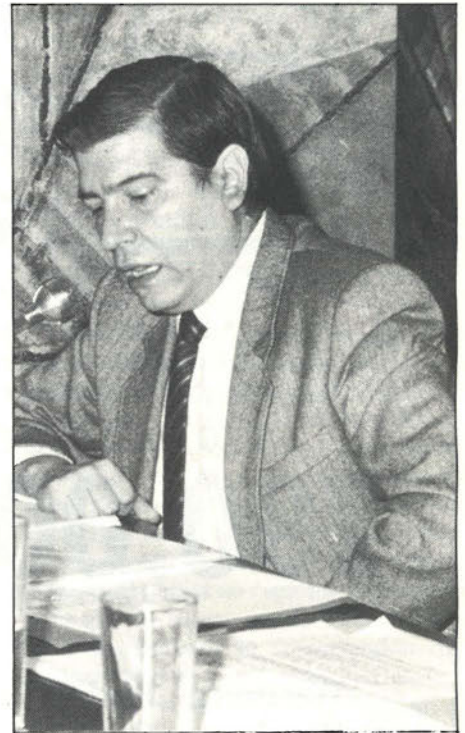

Antonio Alonso manifestó que los presupuestos «son de una eficacia notable».

El contrapunto

Adolfo Gilaberte, portavoz municipal de **Izquierda Unida**, ha manifestado sobre los presupuestos, aún pendientes de aprobar definitivamente, que «responden en su filosofía a la política económica emanada del gobierno central, y que fue contestada por ocho millones de trabajadores el pasado 14 de diciembre. Esta política se basa, en lo fundamental, en el recorte del gasto público y en cuanto a las transferencias que han de recibir los ayuntamientos o comunidades, éstas no alcanzan ni para cubrir los salarios de los funcionarios...».

Después de haber consultado por los barrios de Getafe, este grupo político ha realizado unos «presupuestos alternativos» que, a juicio de este portavoz, «se dirigen a potenciar servicios municipales como limpieza, salud infantil, laboral, igualdad de la mujer e inversiones».

Para el CDS, en un análisis simplificado de los presupuestos para 1989 debemos

decir, en primer lugar, que no se dotan suficientemente aspectos muy importantes y actualmente degradados, como es el de la Seguridad Ciudadana, el transporte o la política de empleo; lo cual denota una falta de sensibilidad hacia los problemas del ciudadano.

Centro Democrático y Social presentará una serie de enmiendas tendentes a paliar esta situación, sin que ello suponga aumento de la deuda pública, ni de los impuestos, simplemente nos basamos en unos criterios muy claros de eliminar gastos superfluos, provocando la austeridad en el gasto del dinero público, que se derrocha en campañas publicitarias, encuestas o en obras que no son necesarias y únicamente se acometen por cuestiones electoralistas y de imagen.

En opinión de **Jesús Carmelo Esteban**, portavoz de **Alianza Popular**, «los presupuestos generales del Ayuntamiento

de Getafe para 1989 que ha presentado el gobierno socialista, por lo que se refiere a su aprobación inicial, son claramente continuistas, poco innovadores, claramente inmovilistas y con un insaciable afán recaudatorio».

Para **Carmelo Esteban**, «las partidas presupuestarias se han elaborado sin alternativas dinamizadoras, son presupuestos sin ideas y no se han buscado recursos nuevos».

En cuanto al esfuerzo inversor, el portavoz conservador asegura que «tan sólo se ha incrementado en un 10 por 100. En un presupuesto de 1.400 millones, sólo 200 millones se dedican a hacer inversiones sociales verdaderamente rentables, a medio y largo plazo; y mientras los impuestos directos sufren un aumento de un 17 por 100 (fundamentalmente por la contribución territorial urbana) respecto al año anterior, las tasas se incrementan en un 55 por 100».

Wartburg

«Wartburg», el coche alemán más barato del mercado



LO MUCHO QUE DA

- Tracción delantera
- Chasis a prueba de torsión
- Suspensión independiente a las cuatro ruedas
- Cubiertas radiales

- Faros halógenos • Parabrisas laminado
- Antinieblas delanteros y trasero • Cinturones automáticos
- Dirección de cremallera • Techo corredizo

Y LO POCO QUE CUESTA

790.000 Rodando (IVA incluido) pts.

6 CV fiscales 50 CV Din

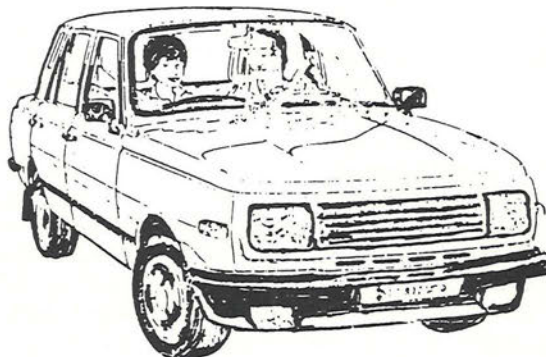

710.000 Rodando (IVA incluido) pts.

- Tracción delantera • Chasis a prueba de torsión • Suspensión independiente a las cuatro ruedas • Cubiertas radiales • Faros halógenos • Parabrisas laminado • Antinieblas delanteros y trasero • Cinturones automáticos • Dirección de cremallera • Techo corredizo.
- 6 CV - fiscales 50 CV Din

«Wartburg» Berlina	710.000 Precio Rodando
«Wartburg» Familiar	790.000 Precio Rodando
«Wartburg» Trans	625.000 Precio Rodando

1 AÑO DE GARANTIA — VEHICULO NUEVO
FINANCIACION HASTA 60 MESES
VALORAMOS SU VEHICULO USADO AL MAXIMO PRECIO
RECAMBIOS ORIGINALES «WARTBURG»
TALLERES DE MECANICA EN GENERAL (Servicio Oficial Wartburg)
EXPOSICION Y VENTA DE VEHICULOS

Pásese por Fermóvil, S.L., Concesionario Oficial de «Wartburg» en Getafe
 C/. Hospital de San José, 39 - Información: Teléfono 696 32 56

«Wartburg» el coche alemán más barato del mercado

Wartburg

EXPOSICION Y VENTAS:
 Hospital de S. José, 39. Teléf. 696 32 56
 28901 GETAFE (Madrid)

FERMOVIL, S.L.

TALLERES Y RECAMBIOS:
 Teléfono 696 32 56
 28901 GETAFE (Madrid)

VIAJE A ARGENTINA

El Ayuntamiento de Getafe, a través de su concejal de Promoción Industrial, **Francisco Hita**, estuvo presente el pasado 15 de diciembre en unas jornadas, organizadas por las cámaras de Comercio de Argentina, que se desarrollaron hasta el pasado día 20, en Buenos Aires. Las jornadas, que versaron sobre la reindustrialización y reactivación económica en los municipios, contaron, además, con la presencia de delegaciones de Brasil, Uruguay, Consejo de Europa y de las Naciones Unidas.

A su regreso, Hita manifestó que «**la experiencia es muy positiva, porque la realidad demuestra que, a nivel político y económico, Argentina nada tiene que ver con España. La vida allí es mucho más dura y más difícil y uno, cuando va tan lejos de nuestro país, se da cuenta de cómo se valora el cambio político y económico de España.**»

En opinión del conejal, en este país del cono sur latinoamericano se valora nuestra reactivación económica como un hecho sin precedentes. Del mismo modo, uruguayos o brasileños tienen a España como punto de referencia.

En un primer momento, la persona invitada en representación de nuestro municipio fue el alcalde, Pedro Castro, pero éste finalmente declinó la invitación en el concejal de Promoción Industrial. Los motivos eran obvios: el alcalde del paro general hizo que la representación getafense no contara con su máximo responsable.

El aeropuerto civil de Getafe es casi una realidad

El estudio de viabilidad para la conversión del aeropuerto militar de Getafe en aeropuerto civil, encargado la primavera pasada a una empresa británica especializada (**Consulting**) fue dado a conocer recientemente por el alcalde, **Pedro Castro**. Las primeras conclusiones del informe, revelado hace unos días por Castro, «**indican que es posible la conversión del aeropuerto militar en uno civil. Y ahí estamos... Ahora —añadió el alcalde—, queda negociar las inversiones con la Comunidad Autónoma, Ministerio de Defensa y Dirección General de Aviación Civil..., para su futura instalación.**» No obstante, esta obra de gran envergadura, una de las piezas claves del Plan Estratégico diseñado por el Gobierno Regional para el Sur, «**nos puede llevar más de cuatro o cinco años, ya que la inversión que ha de realizarse es cuantiosa**», en opinión del alcalde. Conviene aclarar, a tenor de los rumores expresados por diversos vecinos que habitan en las proximidades de la Base Aérea, que el estudio de tráfico del aeropuerto no indica «**en ningún momento —según el máximo responsable municipal— que haya que eliminar o tirar alguna o algunas viviendas del barrio de Juan de la Cierva.**» Tal como se desprende de los informes que obran en poder de la alcaldía getafense, lo único que

habría que desviar sería la cabecera de pista, «**para permitir un cono de vuelo más amplio.**» Otra de las conclusiones del estudio, dado a conocer a las autoridades regionales y locales a finales del pasado mes de noviembre, es que «**el aeropuerto tienen unas condiciones perfectas de visibilidad y cono de vuelo.**»

El alcalde ha reiterado a **El Progreso de Getafe** que «**no se tirará ninguna casa, porque no es necesario. Que los vecinos estén tranquilos por este tema, no tienen nada que temer.**»

El hueso más duro de roer para las autoridades se presentará cuando tengan que sentarse a negociar con el Ministerio de Defensa la conversión del aeropuerto militar ubicado en nuestra localidad. Pedro Castro afirma al respecto que «**estamos en ello, en cuanto terminen las fiestas navideñas se abordará mucho más a fondo este proyecto. Hemos dado «carta blanca» al gobierno regional madrileño para que vaya negociando con el Ministerio de Defensa la reconversión del aeropuerto civil y comercial de Getafe.**»

Caso de convertirse en una realidad, el futuro aeropuerto comercial de Getafe, la base militar de Torrejón de Ardoz pasaría a convertirse en el único aeropuerto militar de toda la Comunidad Autónoma de Madrid.

BREVES

Brecha interna en AP de Getafe

Las discrepancias entre el número uno y dos del grupo aliancista en el Ayuntamiento han quedado patentes en el pleno del pasado 1 de diciembre, cuando **José Francisco Acosta** se erigió en portavoz de este partido porque **Jesús Carmelo Esteban** no acudió al pleno.

Después de la sesión, Acosta manifestó que el portavoz no había podido acudir por problemas personales. Por su parte, Carmelo Esteban afirmó más tarde que su ausencia se debió a que «**no sabía que los puntos que se iban a debatir eran tan importantes...**», añadiendo que esto resolviendo «**asuntos personales.**» Aunque ninguno de ellos ha querido reconocerlo

de forma oficial, todo parece indicar que las tensiones **Fraga-Mancha** también están dividiendo partidos locales.

Relevo en la Secretaría del alcalde

A primeros de mes fue relevado de su puesto en la alcaldía de la localidad **Antonio López**, quien venía desempeñando el cargo de secretario del alcalde desde la anterior legislatura. En su lugar se encuentra ahora, **Juan Carlos Muñoz**, abogado procedente del SIAJ (Servicio de Información y Asesoramiento Juvenil).

En cuanto a **Antonio López**, su trabajo actual desempeña en los servicios técnicos municipales, Delegación de Urbanismo.

Elecciones en los Consejos Escolares

Las segundas elecciones a los consejos escolares celebradas entre el 28 de noviembre y el 2 de diciembre pasados han registrado una abstención elevada. Los datos definitivos y la valoración del responsable de Educación no la podemos incluir en este número, dado que no se han computado los datos globales de los centros getafenses.

Según **Rafael Caño**, «**estas elecciones han representado una nueva oportunidad para continuar un proceso nada fácil que es fundamental para nuestros chavales, nuestra escuela y nuestro municipio.**»

Ayuntamiento y Comunidad invierten casi 300 millones en los colectores

Perales del Río, un poco más cerca

«Ahora parece que vemos la luz en este barrio, sin embargo, nos seguimos sintiendo un poco discriminados..., somos los últimos a los que se conceden cosas...» Estas reivindicaciones expuestas a EL PROGRESO DE GETAFE por Nicanor Briceño, presidente de la Asociación de Vecinos de Perales del Río, son de sobra conocidas por el gobierno municipal de Getafe. La distancia que existe entre este barrio y el casco urbano —en línea recta, 4 kilómetros—, era antaño un verdadero obstáculo. Ahora, parece haberse reducido. El Ayuntamiento está desarrollando diversos proyectos en materia de saneamiento e infraestructura. No obstante, los vecinos continúan diciendo «queremos verlos ya...».

Jesús Neira, concejal delegado de Urbanismo ha reconocido a **El Progreso de Getafe** que este barrio continúa siendo, en algunos aspectos, «una asignatura pendiente». Para este concejal, «la gran problemática de Perales son sus colectores y su falta de infraestructura; problemas que, en la actualidad, estamos abordando».

La deficiente red de saneamiento de la Colonia de Nuestra Señora del Carmen ha provocado que los responsables municipales inicien una actuación destinada a subsanar y arreglar los colectores de la zona. Mejora para la que ya se han destinado 70 millones de pesetas.

«Además —añade el responsable de Urbanismo—, se está construyendo un colector general que llegará a la Depuradora Sur».

En este sentido, se encaminaba la petición realizada tiempo atrás por el Ayuntamiento, por la que se solicitó una inversión a la Comunidad Autónoma de más de 200 millones de pesetas. Estas obras, ya iniciadas, las lleva a término actualmente la empresa Agromán.

Los vecinos afirman que «Jesús Neira tiene razón, pero quedan los colectores de la 1.ª Fase».

Para Nicanor Briceño, la respuesta del Ayuntamiento es «real, pero insuficiente». La Asociación de Perales reconoce que los problemas de los colectores se están solucionando pero, según Nicanor «le quiero recordar al concejal que ya tiene que ir pensando en el problema que tiene la primera fase...»

Falta de infraestructura

Perales del Río, barrio que cuenta con un censo poblacional que no llega a los 2.000 habitantes tiene también, a juicio del

responsable municipal, otros problemas referidos fundamentalmente a infraestructura deportiva y social. «Esto se está paliando, afirma Neira, con la construcción del centro cívico y del polideportivo.»

En opinión del presidente de la asociación vecinal, estas nuevas instalaciones «son necesarias pero se quedan cortas».

A renglón seguido, Nicanor apunta otros problemas de su barrio, necesidad de una mayor presencia de la Policía Municipal y más zonas verdes, «ya que, aunque nos han plantado árboles, no tenemos ni un solo jardín; y eso que en Perales hay terreno de sobra...» También enumera Nicanor los problemas en materia de Luz:

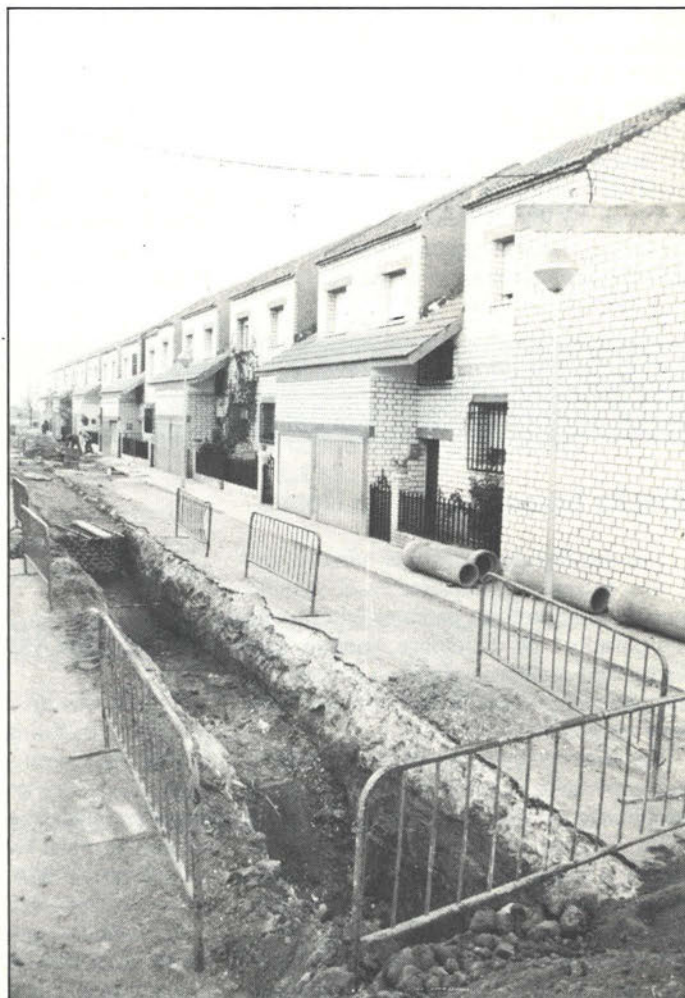

Obras de colectores que se llevan a cabo actualmente en la colonia de Nuestra Señora del Carmen.



Colonia Antonio Machado.

«nos han dicho que nos iban a instalar una nueva red».

Las comunicaciones con Getafe

Este último aspecto también «lleva de cabeza» a las autoridades locales. La comunicación directa con el casco urbano es otro problema pendiente. Según Jesús Neira «en estos momentos se están reali-

Nicanor Briceño:
«Las nuevas instalaciones son necesarias pero se quedan cortas.»



Nicanor Briceño, presidente de la Asociación de Vecinos.

zando los proyectos para comenzarlos cuanto antes». Los vecinos añaden que «la carretera la llamamos pidiendo hace mucho tiempo, y parece ser que a primeros de año la vamos a tener».

La suspicacia de los habitantes de Perales sería la palabra más adecuada para definir las relaciones entre Ayuntamiento y vecinos de este barrio. La asociación vecinal ha realizado el siguiente llamamiento al gobierno municipal: «Desearíamos que lo prometido nos lo hagan ya, pero si nos tienen que decir que esperemos, lo entenderemos... Nos sentimos getafenses y estamos orgullosos de ello, aunque, de ningún modo pretendemos ser los niños mimados, sólo queremos que se nos tome en serio.»

Clausurado el vertedero de Perales

La continua reivindicación de los grupos ecologistas Cárcava y Ecolón, para que el vertedero situado en la carretera de San Martín de la Vega (término municipal de Madrid) y, por tanto, próximo a Perales

Jesús Neira:
«La gran problemática de Perales son sus colectores y su falta de infraestructura...»

fuera clausurado, ha dado sus frutos. El «basurero» fue cerrado definitivamente este mes, días después de que el responsable regional de Medio Ambiente, Luis Maestre, recorriera este barrio y escuchara las protestas de sus habitantes, por las molestias que «hace ya mucho tiempo —puntualizan los ecologistas—, teníamos que soportar a causa de los malos olores que se desprendían de todo lo acumulado...»

El ayuntamiento madrileño parece finalmente haber admitido su responsabilidad en lo tocante al vertedero «de Perales». Sin embargo, quedan aún muchos flecos que abordar, a juicio de uno de los miembros del grupo Ecolón: «toda esta zona es de gran interés arqueológico (resto o hallazgos del Paleolítico tumbas de carácter visigodo, villa romana, etc.), por lo que creemos necesarios que el Ayuntamiento y la Comunidad Autónoma de Madrid inicien de inmediato un plan de restauración y reforestación del área dañada».

En este sentido, hay que recordar los proyectos que pretende realizar el Ayuntamiento de Getafe, a través de la Escuela-Taller y las Casas de Oficios. Entre ellos se encuentran la consolidación de los restos de la vieja Iglesia de Perales del Río (un viejo edificio del siglo XVIII, muy castigado durante la Guerra Civil, y que ahora sirve de refugio a varias especies de aves protegidas), la recuperación de las Lagunas de Perales y las excavaciones arqueológicas de los yacimientos ubicados en esta zona. Estos restos arqueológicos están ahora abandonados tras una primera fase de excavaciones en las que se recogieron valiosas piezas que están depositadas en el Museo Arqueológico de Madrid.

Alberto Muñiz, su director, fue denunciado en el juzgado

Presuntos abusos deshonestos en la CEMU

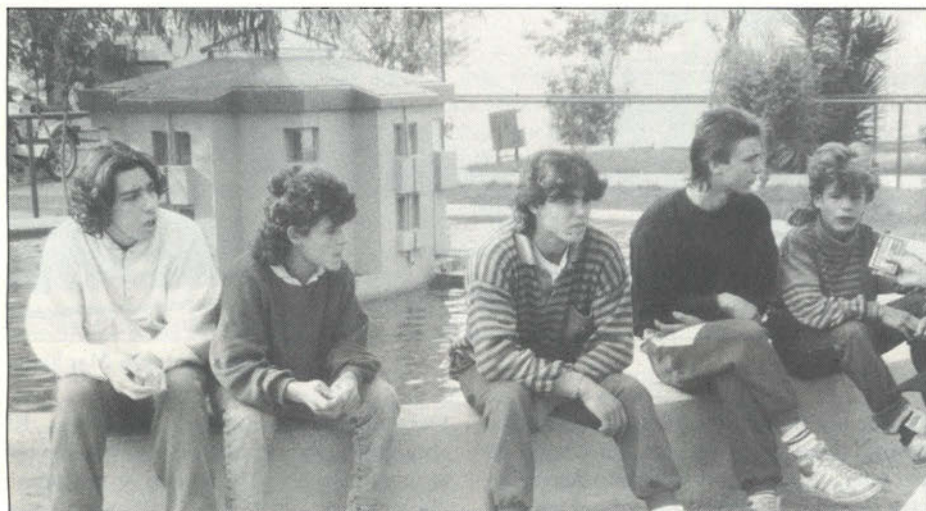

Estos cinco chicos, supuestamente, grabaron cintas acusando a Alberto Muñiz.

Cuando el 18 de noviembre, viernes, **Fernando Abad**, alcalde de Leganés, denunciaba en rueda de prensa la posibilidad de que se estuviesen cometiendo abusos deshonestos en La Ciudad Escuela de los Muchachos, se ponía en marcha una bomba de relojería cuya explosión aún no se ha escuchado. El presunto autor de los abusos es el director de la institución, **Alberto Muñiz**. Las presuntas víctimas, alum-



El alcalde de Leganés, **Fernando Abad**, denunciando públicamente los hechos.

nos de la institución. Por medio, un policía municipal, **Domingo Blanquiño**, varias cintas magnetofónicas, llamadas y cartas anónimas y, como colofón, una acción popular contra Alberto Muñiz.

El presunto autor de los abusos deshonestos, Alberto Muñiz, había sido galardonado días antes por S.A.R. la **Infanta Elena**. En pocos días pasaba de ser rey a villano. Sería Fernando Abad —dicen que,

cubriéndose las espaldas en previsión de las posibles salpicaduras—, quien pondría en marcha el detonante. Se pudo saber en aquel momento, que existía una denuncia en la que se manifestaba que Alberto había abusado de unos 10 menores. Las pruebas con las que contaban, tanto el alcalde como el policía, eran varias cintas de cassette en las que se narraban los presuntos abusos y algunas fotografías comprometedoras; fotografías que no llegarían a aparecer.

Poco a poco se fueron conociendo más detalles. Se supo que el policía Domingo Blanquiño colaboraba como profesor de Artes Marciales en la Ciudad Escuela. Se apuntó la posibilidad de que Domingo mantuviese supuestas relaciones con una joven del centro. Esta joven le habría facilitado a los muchachos que denunciarían a Alberto e, incluso, habría sido ella la que hubiese dado a Blanquiño el cassette.

Los datos seguían acumulándose. Los muchachos habrían grabado esas cintas espontáneamente ante la presencia del policía municipal. Narraban «con pelos y señales» cómo se cometían los abusos deshonestos. Las cintas y el testimonio de los muchachos serían la prueba definitiva para desenmascarar a **Tío Alberto**.

Cuando todos los indicios apuntaban a que Alberto Muñiz había sido «cazado», los muchachos desmienten la veracidad de esas cintas y lo que contienen. Es más: afirman que ha sido el policía municipal quien les ha manipulado y obligado a men-

tir, para acabar con el Tío Alberto. Suena la campana en ese momento y algunos de los posibles implicados en esta trama tienen tiempo para respirar y recapacitar.

Los abogados del policía Domingo Blanquiño aseguran disponer de testimonios, aparte de las cintas, «que corroboran la culpabilidad del director de la CEMU». Tampoco se salva el secretario general de esta institución, **Pedro Díaz**, de quien se afirma que infringía violentas palizas a los muchachos. Los juristas aseveran que los testimonios citados pertenecen a gente que ha estado en la institución y que están dispuestos a corroborar la declaración inicial de los jóvenes.

Ana María Ferrer, juez encargada del caso, ha tomado declaración a todos los implicados en este lamentable suceso. Por el momento, Alberto Muñiz sigue al frente de la Ciudad Escuela. Que se sepa, su secretario, Pedro Díaz, sigue en su puesto. Los jóvenes, presuntamente objeto de los abusos, siguen viviendo también en la CEMU. Domingo Blanquiño, ¿posible chivo expiatorio?, sigue ejerciendo su trabajo. Puede que transcurra mucho tiempo hasta que realmente se conozca la verdad de lo sucedido. En última instancia, será la Justicia la que depure responsabilidades.

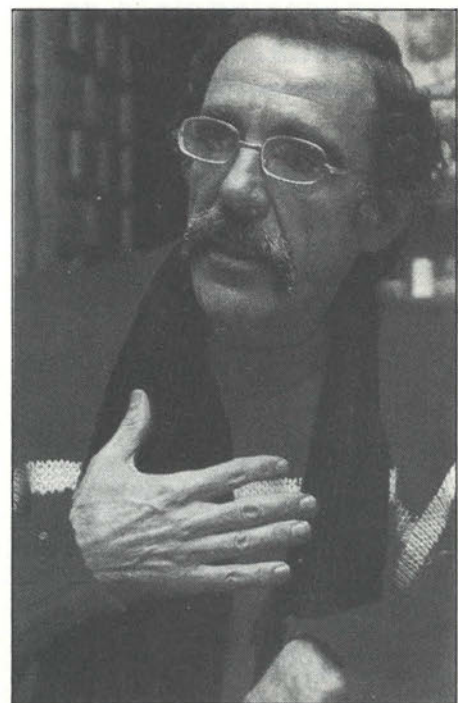

El director de la CEMU, **Alberto Muñiz**.

Dos horas de tensión en este pub

Atraco en «La Puerta»

En el aire, varias interrogantes. ¿Qué indujo a los jóvenes a denunciar abusos deshonestos y luego a desmentirlos? ¿Hasta qué punto será válido el testimonio de los testigos, con que dicen contar los abogados del policía municipal? ¿Es Domingo Blanquiño un impostor? ¿Será Alberto Muñiz el monstruo que algunos dicen que es? Puede que todos estos interrogantes queden despejados con el paso del tiempo o que todo se reduzca a una pesadilla. De lo que no cabe duda es que el nombre y la labor llevada a cabo en la Ciudad Escuela se han visto salpicadas con este asunto. Los intereses políticos y personales, que se afirma existen detrás de este asunto, también jugarán un papel importante a la hora de esclarecer los hechos. Pero, por encima de todo, están los jóvenes difíciles que viven dentro de la institución y, a los que en el principio del affaire, dio la sensación de que se les habían olvidado a todos.



Material intervenido a los presuntos delincuentes.

COMO UN COLECTIVO DE AFECTADOS DEL AS. E. S. M. CON LO CUAL PASAMOS A COMUNICARLE NUESTRO ADONTO. ESTAMOS EN PODER DE ANUNCIAR, A TODOS LOS MEDIOS DE COMUNICACIÓN: RADIO, TV, PRENSA, AGENCIA E.F.E., Y DEMÁS MEDIOS DE COMUNICACIÓN, QUE ESA SU ESTIMADA SOCIEDAD, DE LA CUAL, JUSTO ES SU DIRECTOR, QUE ESTAN INTERCEDIENDO DE S.I.C.A.?

¿PENSAMOS, QUE CON TODAS ESTAS PRUEBAS, SU HONRADEZ, SU PERSONALIDAD, DE BUEN NOMBRE Y EL DE SU SOCIEDAD, SALDRÍAN "BUY" MAL... PARADOS.

SABEMOS, QUE SU SOCIEDAD, VALE PARA LAVAR DINERO, DE ALTOS EJECUTIVOS, DE SOCIEDADES DE ALTO RANGO, COMO SIN MAS, "RUMAJA", Y OTRAS ENTIDADES.

TAMBIÉN ESTAMOS, EN LA VERDAD Y CON SUFFICIENTES PRUEBAS (ACIDENTES); QUE DENTRO DE SU ESTIMADO ESTABLECIMIENTO, SE HAN FINCHADO, Y SE FINCHAN TODAVÍA, MUCHAS PERSONAS, Y SON LAS QUE, ESTAN PRECIAMENTE, CON CSE HORRIBLE MAL.

TAMBIÉN INFORMAREMOS, QUE ESA SU CASA, ESTA LLENA DE, «PUTAS Y MARCONES», INCONVENIENTE A USTED.

TAMBIÉN, LES GUSTARÍA SABER, QUE SU ASOCIACIÓN, ES SOLO, DE LUCRO PARA USTED, Y CIERTOS SEÑORES, NO ES BENÉFICA. SUO TODO LO CONTRARIO, ÚNICAMENTE PARA SU LUCRO PERSONAL.

PENSAMOS, QUE LES GUSTARÍA SABER, QUE PASÉ, CON LA MITA, DE SU A.R. SIA DE PERLA, PUES HUIERON DE INDEPENDENCIA, COMO USTED CERE, PERO NADIE MAS.

POR TODO ESTO, A CAMBIO DE NUESTRO SILENCIO, LE PEDIAMOS, LA MEDIDA CANTIDAD, DE 10.000.000 PTAS, PENSAMOS QUE, POR BIEN DE USTED, DE SU BUEN NOMBRE, COMO EL DE SU FAMILIA, Y SU ENTIDAD, NO DIGA NADA, A NADIE, NIENSI POR SUPUESTO, A LA POLICIA.

PARA PONERSE, EN CONTACTO, CON NOSOTROS, Y QUE SEA, LO ANTES POSIBLE.

PENSA, UN ANUNCIO, EN DIARIO 46 DE MADRID, DURANTE TRES DÍAS, EN EL SIGUIENTE TEXTO:

SE VENDE PARCELA SITA EN LEGANES, CON SU NÚMERO DE TELEFONO.

CON LO CUAL, NOSOTROS PASAREMOS, A PONERLOS, EN CONTACTO CON USTED.

Carta anónima enviada al director de la CEMU.

No pudo empezar de peor manera el martes 13 de diciembre, para los clientes y el propietario del Pub Puerta. Sería aproximadamente la 1 de la madrugada cuando tres individuos, encapuchados y armados, irrumpían en el local con el propósito de cometer un atraco más en su carrera delictiva. Todo hubiera sido fácil para ellos si un cliente que pretendía entrar, no se hubiese dado cuenta de lo que sucedía. Alertada la policía, se acordonó toda la zona, siendo necesarias dos horas de diálogos y negociaciones —incluida la presencia de la madre de uno de los atracadores— para que éstos se entregaran.

Angel, dueño del local, fue la persona que más tiempo dialogó con los tres atracadores. En tres ocasiones «El Lara», el atracador que llevaba la escopeta de cañones y culata recortados, le utilizó como escudo delante de la puerta del local para dialogar con la policía. «Entraron y cerraron la puerta por dentro —nos comenta Angel— dijeron que les entregásemos todo el dinero. Se entretuvieron, incluso, en abrir las máquinas tragaperras. Actuaban con calma, a sabiendas de que las puertas estaban cerradas.»

La policía tardó pocos minutos en lle-

gar al lugar. Seguramente, José Antonio Lara Fernández, «El Lara», Emilio Martín Muñoz y Nicasio Martín Muñoz no contaban con esta jugada del destino. Asombro y estupefacción reflejaron sus rostros al oír los megáfonos de la policía, invitándoles a deponer su actitud. El atraco tomaba otro cariz y los clientes pasaron a ser circunstanciales rehenes. Siete personas (entre las que se encontraba David, un niño de 3 años) eran la baza arriesgada que les quedaba a los atracadores para intentar escapar.

Transcurridos unos eternos minutos de diálogo entre la policía y los delincuentes, apareció en la puerta de salida «El Lara», encañonando al propietario del local. Apuntando con la recortada a los agentes, les amenazó con volarles la cabeza si no se retiraban todos de allí. Dejó sentado que tenía rehenes y que querían salir «a toda costa».

En esos momentos ya se sabía quién era el cabecilla del grupo. La Policía Nacional había recibido la mañana del 12 una llamada telefónica de una señora que había visto a dos individuos con una gabarina debajo del brazo y había escuchado un disparo. Por las declaraciones de esta

EN EL SECTOR III DE LEGANES

LA MEJOR INVERSION ES SU VIVIENDA

- Viviendas construidas en manzana cerrada, con piscina, pistas deportivas y jardines. Colectivas y unifamiliares.
- Al lado del Hospital Severo Ochoa, el Parque de Polvoranca, la autovía de circunvalación y el apeadero de RENFE.
- Con accesos rápidos a la carretera de Toledo.
- A 5 minutos de varios hipermercados y del ParqueSur en construcción.
- Junto a la Ciudad Deportiva de Leganés y con extensas zonas escolares y de equipamiento social.
- Viviendas entre 120 m² y 147 m² desde 8 millones de pesetas.

LA MEJOR VIVIENDA AL ALCANCE DE SU MANO

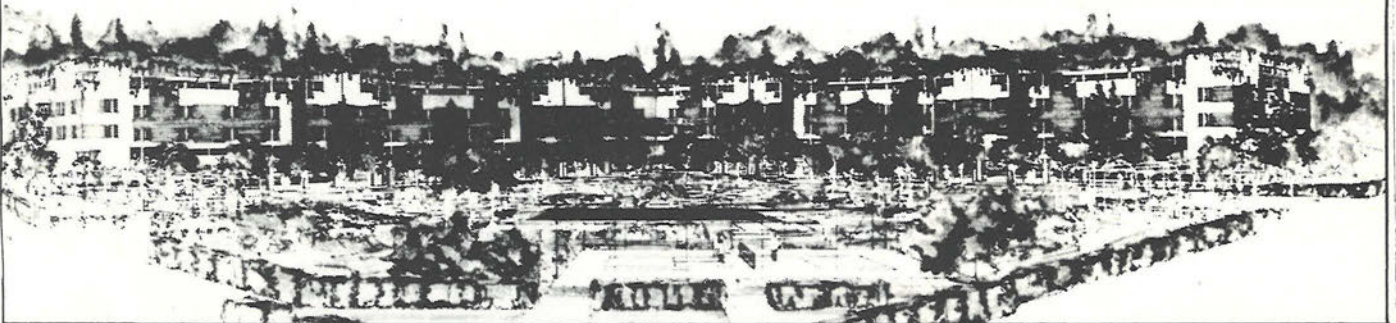

ENTREPARQUES S. Coop. Ltda. c/ Capellanes, 1 - 1º - 6. Tel.: 682 97 47. GETAFE.

GARCIA, S.L.
CONSTRUCCIONES
Y PROMOCIONES
PROYECTOS Y OBRAS

VENTA DE PISOS Y LOCALES

- CONSTRUCCION INDUSTRIAL
- RESTAURACION DE EDIFICIOS
- ESTUDIO DE INSTALACIONES
- GESTIONES INMOBILIARIAS

OFICINAS
Calle Madrid, 65, 1.º
GETAFE
Tels. 695 58 59 - 695 08 56

Handwritten numbers on the paper: 14.97, 203.42, 84.45, \$33.84

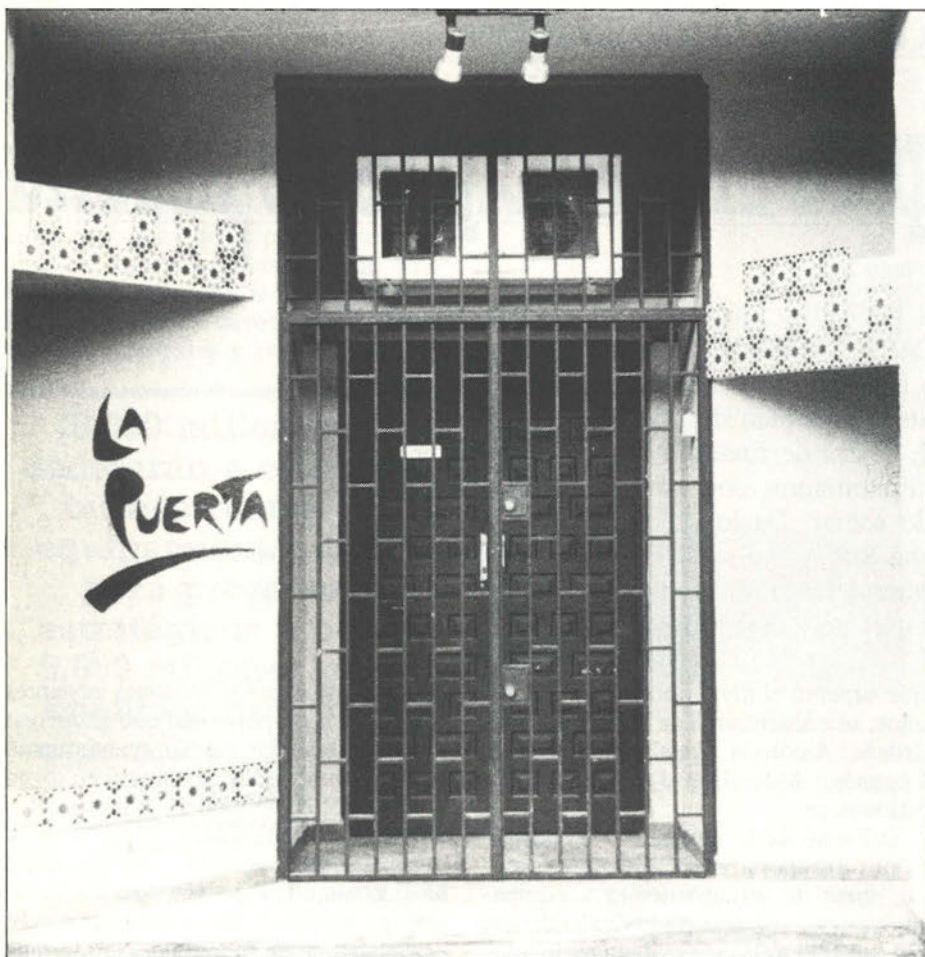

«La tensión subió al máximo cuando el de la escopeta oyó la voz de su madre»

testigo, se empezó a suponer que la escopeta y su propietario eran los mismos atracadores que mantenían en vilo a muchos vecinos de Getafe. Los agentes de la policía local también lo reconocieron al escuchar su voz.

Se abrirían nuevamente las puertas del pub para ver salir a un matrimonio y un niño. Tres de los rehenes habían sido puestos en libertad. A través de ellos se pudo saber lo que estaba ocurriendo dentro y cómo estaba la situación.

Es de nuevo Angel, el propietario del Pub Puerta, quien describe cómo se estaban desarrollando los hechos. «Nosotros estábamos sentados en el suelo. Se habían despojado de los pasamontañas y mostraban una actitud tranquila. Pienso que no contaban para nada con habernos cogido como rehenes circunstanciales. Intenté hablar con ellos, al igual que algún cliente. Les queríamos hacer ver que tenían pocas salidas. He de decirte que, particularmente, yo no temí en ningún momento que aquello se precipitase de una manera violenta. Tan sólo cuando el de la escopeta oyó la voz de su madre fue cuando la tensión subió al máximo.»

La policía municipal había acudido a buscar, efectivamente, a la madre del «Lara». También se había avisado, por si era precisa su intervención, a los GEOS. Volvería a salir El Lara encañonando a Angel; reiterando que se fuese todo el mundo y les dejasen marchar. Nadie de los allí apostados se movía. Nuevamente se encerraban juntos atracadores y rehenes. Dentro, se barajó por parte del Lara y sus acompañantes, la posibilidad de utilizar a sus rehenes como parapeto para salir y hacerse con un coche para evadirse.

Al cabo de dos horas desde el comienzo del atraco, se abriría por tercera vez la puerta de acceso, aunque esta vez de una manera definitiva. En el umbral, nuevamente Angel y El Lara, todavía con la escopeta en la mano. Todo se había acabado. El Lara entregaba su arma y, rápidamente, los agentes entraban en el local para reducir a los otros dos atracadores. Se recuperaba el botín y dos cuchillos de grandes dimensiones. Atrás quedaban dos horas de incertidumbre y el mal comienzo de un Martes 13.

Nota: Los nombres de los tres atracadores, así como los nombres de los clientes han sido facilitados por la Policía Municipal de Getafe.



José Antonio Lara Fernández, cabecilla de los presuntos asaltantes, conocido como «El Lara».

La Zona Sur, la más favorecida

32.000 millones para 21 municipios de Madrid

Durante el trienio 1989-91 se invertirán 32.000 millones de pesetas, 26.000 de la CAM y 6.000 de los ayuntamientos, en aquellos municipios de la región, excepción de la capital, que superen los 15.000 habitantes. Este plan de inversiones, que sustituirá al PLEDIM anual, estará destinado a limar las carencias de infraestructuras y equipamientos, con especial interés en las áreas de mayor contenido social. De los 21 municipios beneficiados, 8 pertenecen a la Zona Sur, y son, por otra parte, los más favorecidos. A Getafe le corresponderán 1.600 millones, mientras que Leganés y Móstoles recibirán más de 2.000 millones de pesetas cada uno.

A partir del próximo ejercicio presupuestario, los Planes de Inversiones (PLEDIM) de la Comunidad Autónoma de Madrid (CAM) serán sustituidos, en los 21 municipios que superan los 15.000 habitantes, por un plan trienal que abarcará el período que resta de la actual legislatura; es decir: de 1989 a 1991. Este acuerdo fue adoptado por el Consejo de Gobierno regional el pasado mes de noviembre y, tras su ratificación por la Asamblea madrileña supondrá una inversión global de 32.000 millones de pesetas, que se repartirán los 21 municipios

que superan el nivel poblacional. Entre ellos, se encuentran 8 de la zona sur madrileña: Alcorcón, Fuenlabrada, Getafe, Leganés, Móstoles, Parla, Pinto y Valdemoro.

Del total de la inversión, 18.000 millones los aportará la CAM para ejecutar obras de infraestructura y equipamiento en cada una de las localidades. Otros 8.000 millones se destinarán a los denominados proyectos «estratégicos», de carácter regional o supramunicipal, como la Universidad Sur o los parques de Polvoranca (Leganés) y la Alhóndiga

(Getafe). Los 6.000 millones restantes son la parte proporcional que le corresponderá financiar a cada ayuntamiento y que, como media, se situará en torno al 25% del coste total de los proyectos de alcance municipal.

La cantidad asignada a cada localidad ha sido establecida siguiendo dos criterios: el 50% de la inversión está basado estrictamente en función del número de habitantes y el resto, en cita textual del documento elaborado por la Dirección General de Cooperación con la Administración Local, «según unos coeficientes que, sin ánimo de una excesiva consideración matemática, pretenden recoger de una manera global las diferencias existentes en cuanto dotaciones, posibilidades presupuestarias, niveles de renta, esfuerzo fiscal, etc... de los distintos municipios».

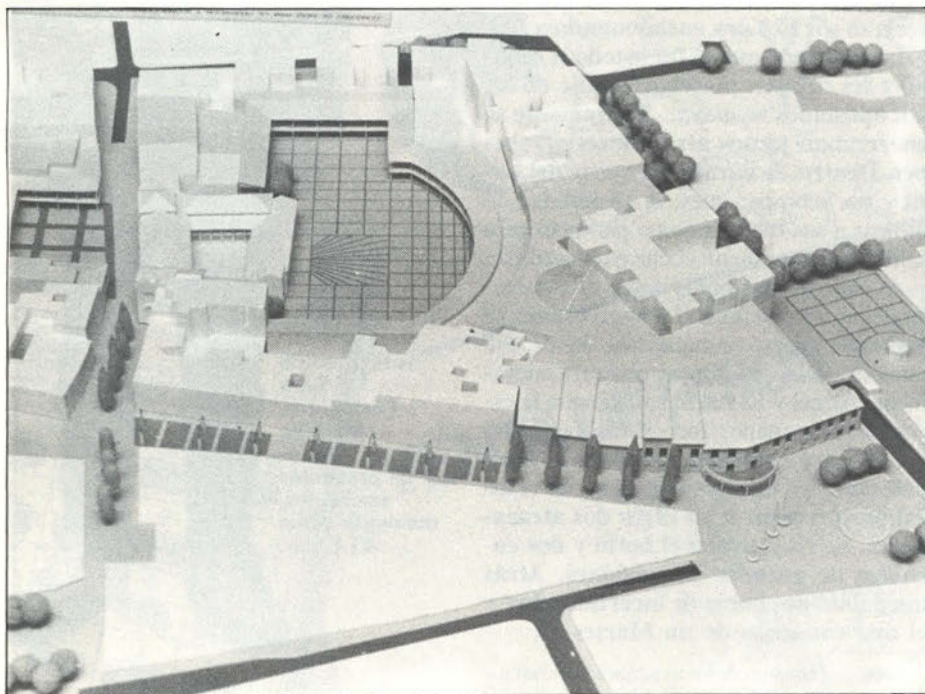

Maqueta de la peatonalización de la calle Madrid y alrededores.

EL SUR, EL MAS BENEFICIADO... EL QUE MAS LO NECESITA

Son precisamente los municipios de la Zona Sur los que se verán más favorecidos con este plan trimestral ya que de llevarse a efecto tal y como está planificado, duplicará las subvenciones recibidas a través de los PLEDIM en los últimos cuatro años. Así, por ejemplo, Getafe pasará de los 884 millones de pesetas recibidos en 1985 a 1.600 millones en 1988. Cifra que, en el caso de Leganés y Móstoles, alcanzará los 2.150 y 2.100 millones respectivamente (más del 100% de incremento respecto al anterior cuatrienio).

Esta «discriminación positiva» hacia nuestra zona no es gratuita ya que resulta notorio que estas ciudades han sufrido los desequilibrios de infraestructuras y dotaciones respecto a sus «vecinos del norte». El Plan Trienal aún no ha delimitado los proyectos concretos a ejecutar, si bien, sí están repartidas las cantidades en 7 áreas, con especial interés en aquellos «que más directamente inciden en la mejora de la calidad de vida(...) como es el caso de los equipamientos culturales y recreativos».

18.000 millones se dedicarán a obras de infraestructura y equipamiento, 8.000 para proyectos estratégicos y otros 6.000 millones para financiar proyectos específicos de cada municipio

Los 1.600 millones de Getafe se subdividirían en 450 para Urbanismo, 200 para zonas verdes, 300 para centros sociales y culturales, 500 para instalaciones deportivas y 150 para las educativas. En cuanto a Leganés, que percibirá inversiones en todas las áreas, le corresponderán 600 millones para la ampliación de la Casa Consistorial, 400 para

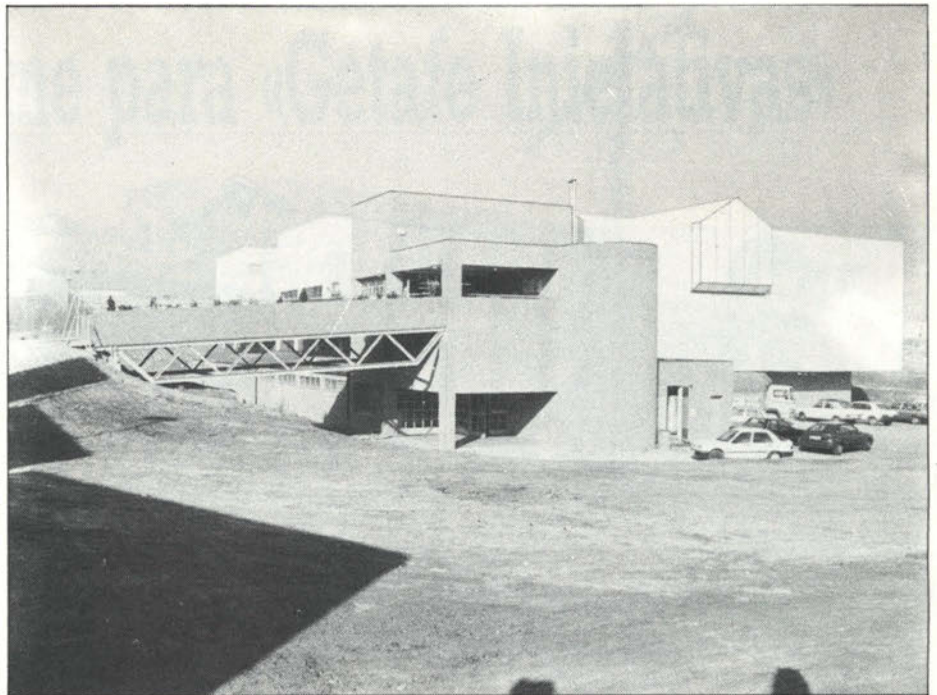

Polideportivo Juan de la Cierva.

centros culturales, 300 para infraestructura deportiva y 175 para el de Educación.

EN URBANISMO, GRANDES ACTUACIONES EN GETAFE Y OBRAS PUNTUALES EN LEGANÉS

La inversión «municipable» asignada por la CAM a Getafe no cubre todas las

propuestas formuladas por la corporación el pasado 25 de julio y que, en conjunto, ascendían a casi 3.000 millones de pesetas. Entre los proyectos se encontraban los polideportivos de Juan de la Cierva y la Alhóndiga, la peatonalización del casco antiguo (calle Madrid-la Magdalena) y de una calle por barrio, y la urbanización de diversas zonas verdes. Además, se solicitaban 700 millones para ultimar o construir los centros cívicos de cada uno de los barrios (San Isidro, la Alhóndiga, Sector III y El Bercial), destacando la rehabilitación de la antigua Fábrica de Harinas como centro cultural. El recorte final de casi el 50% obligará a los responsables municipales de Getafe a renunciar a alguno de los proyectos o a buscar otros cauces de financiación. Según el concejal de Urbanismo, **Jesús Neira**, en Getafe, siguiendo las directrices acordadas en una reunión en la Consejería de Economía, «se ha evitado incluir las pequeñas obras y se han remitido grandes proyectos de infraestructura» teniendo en cuenta las carencias existentes y su distribución por barrios.

Tanto Neira como su homólogo en Leganés, **Isidro Herrero**, se han mostrado satisfechos con el fondo que ha inspirado la formulación del Plan Trienal. Sin embargo, existen diferencias de concepción en cuanto a los proyectos porque, en palabras de Herrero, la parte que le corresponde a Urbanismo en Leganés no irá destinada a ninguna «obra cum-

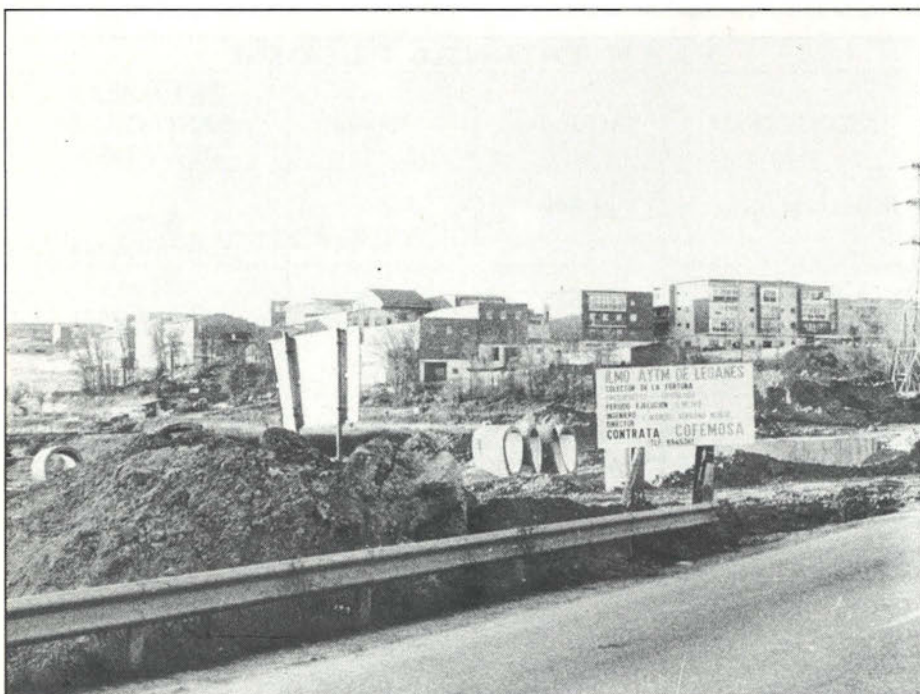

Obras de colectores de Leganés.



Remodelación de la Fábrica de Harinas

bre» ya que el equipo de gobierno mantiene el compromiso de establecer actuaciones puntuales por barrio. En lo que sí coinciden es en primar aquellas áreas de mayor contenido social como puede ser la de Cultura o Deportes. Como actuaciones destacadas en Leganés sobresalen el «plan de colectores», cuya necesidad se puso de manifiesto este verano con las inundaciones del mes de junio y que ya ha sido iniciado en el barrio de La Fortuna, y la ampliación de la Casa Consistorial.

UN PLAN QUE INTENTA PALIAR EL «AGOBIO FINANCIERO DE LOS AYUNTAMIENTOS»

El objetivo del Plan Trienal que puede incidir más favorablemente en las casi siempre «depauperadas» arcas de las corporaciones locales, es buscar cauces de financiación conjunta para esos 6.000 millones de inversión municipal. En colaboración con la CAM, los ayuntamientos podrán negociar, en bloque, mejores condiciones de crédito, amortización e interés con las distintas entidades financieras públicas y privadas.

Además, trabajar a tres años permitirá planificar las inversiones y sectoria-

lizarlas de acuerdo a las necesidades y demandas concretas de cada uno de los municipios, y coordinar el trabajo de las Consejerías.

Una vez perfiladas las líneas generales del Plan Trienal, CAM y Ayuntamientos tienen que fijar en el papel las

primeras actuaciones que deberán iniciar su ejecución el año próximo y elaborar esas medidas de carácter financiero para paliar el «agobio» que han venido padeciendo las corporaciones locales desde que la Democracia llegó a nuestro país.

PLAN TRIENAL PLEDIM

MUNICIPIO	(Millones)	1985-88	AREA MÁS DESTACADA DEL PLAN
Alcorcón	1.800	852	Agua 600 millones
Fuenlabrada	1.575	722,5	Agua 375 millones
Getafe	1.600	884	Deportes 500 millones
Leganés	2.150	978	Agua 600 millones
Móstoles	2.100	991	Urbanismo 1.000 millones
Parla	1.150	735	Deportes 275 millones
Pinto	275	142	Zonas verdes 100 millones
Valdemoro	250	113	Urbanismo 75 millones

Apoyo unánime para «Getafe Iniciativas»

Getafe Iniciativas, S.A. (G.I.S.A.) es el nombre con el que se ha bautizado a la sociedad anónima, con capital 100 por 100 municipal, que pondrá en marcha el ayuntamiento durante los próximos meses.

Esta empresa tiene por cometido ampliar las competencias y roles de la actual **Oficina de Promoción Industrial (O.P.I.)** de Getafe.

En el último pleno municipal, la totalidad de los grupos políticos (PSOE, IU, CDS y AP) aprobaron por unanimidad la memoria y los estatutos de esta empresa de gestión y desarrollo. El artífice de esta embiciosa iniciativa ha sido el concejal de Promoción Industrial, **Francisco Hita**, para quien «esta empresa actuará como medio de estímulo y aprovechamiento de los recursos propios de nuestro municipio y de su actividad económica; al tiempo que planificará estrategias sectoriales y de conjunto. Por otra parte, promoverá iniciativas y proyectos concretos evaluando la viabilidad y rentabilidad de los mismos».

Entre los objetivos de **G.I.S.A.** se encuentra llegar a un nivel de desarrollo y rentabilidad óptimos para que no sea necesaria la aportación económica del Ayuntamiento de Getafe. De este modo, caso de cumplirse las previsiones, la nueva sociedad sería autosuficiente y sus posibles beneficios se destinarán a otras necesidades

del municipio. En opinión de Francisco Hita «era necesario crear una sociedad como Getafe Iniciativas dado que, poco a poco se instalan nuevos comercios, se desarrollan nuevos polígonos y, con importantes actuaciones como la Universidad o el futuro aeropuerto civil, la actividad económica se verá impulsada y atraerá la atención de promotores e inversores dado que un proyecto como éste, que se pondrá en marcha en los próximos meses relanzará, qué duda cabe, la actividad industrial y económica de la localidad».



Objetivos de G.I.S.A.

- Esta empresa garantiza la participación municipal en proyectos económicos que afecten a la ciudad y que constituyan una fuente de recursos.
- Asegurará la viabilidad de nuevas iniciativas que supongan, por sus características, generación de tecnología propia y fuente de recursos.
- Posibilitará el desarrollo de iniciativas de economía social y de jóvenes promotores.
- Fomentará la creación de proyectos empresariales en oficios tradicionales y artesanales, aportando asesoramientos para su gestión, administración y desarrollo comercial.
- Asesoramiento a la PYME en aquellos aspectos de dirección y gestión que lo requieran.
- Realización y/o colaboración en la elaboración de estudios, programas de actuación y estadísticas que contribuyan a desarrollar estrategias generadoras de empleo y de promoción económica del municipio.

La Oposición dijo: «Sí, pero...»

Para **Adolfo Gilaberte**, portavoz de IU, «Nuestro grupo está a favor de que los ayuntamientos intervengan en gran medida en el desarrollo de su pueblo, a fin de generar recursos económicos que beneficien a la colectividad, pero mucho nos tememos que esta sea una operación de imagen o una gestoría pagada con dinero público para facilitar operaciones sustanciosas a la iniciativa privada». IU propuso en su día que esta empresa debería desarrollar temas tan importantes como la empresa municipal de la vivienda o la televisión local, no «nos gustaría que la G.I.S.A. fuera un nuevo invento para dar puestos de trabajo bien remunerados a unos cuantos amigos del PSOE... Ahora, hemos propuesto una empresa de reciclaje, con una inversión de 400 millones de pesetas, y esperamos que no tenga la misma suerte que las anteriores. Caso de ser así, nuestro grupo rechazará este montaje y peleará junto a los sindicatos y movimientos sociales para que nuestras reivindicaciones se escuchen y sirvan para generar empleo y más recursos».

Mercedes Alcalá, portavoz del CDS, opina que «la Empresa de Gestión Municipal que próximamente se constituirá como iniciativa tendente a reactivar el tejido industrial e intentar paliar las elevadas cuotas de paro en nuestra localidad, se puede calificar como altamente positiva en cuanto a los principios y objetivos que la rigen. Todos sabemos que la Zona Sur de Madrid padece un alto índice de desempleo, muy superior al resto de la Comunidad Autónoma, y por ello consideramos de sumo interés que se desarrolle esta experiencia que se constituye como un vehículo estimulador y planificador de proyectos, con lo que ello comporta de ayuda a iniciativas empresariales y de fomento de empleo. A nadie se le oculta que la solución al problema del paro debe empezar por un cambio radical en la política económica y social del gobierno de la nación, sin la cual los intentos puntuales quedarían sin la menor efectividad.

Desde CDS únicamente nos preocupa que la iniciativa se desarrolle con total transparencia y con suficientes cauces de control.»

Los sindicatos y el miedo a los piquetes

Getafe quedó totalmente paralizado el pasado 14 de diciembre en apoyo a la huelga convocada por los sindicatos de UGT y CC.OO. Pese a los temores de posibles brotes violentos o piquetes incontrolados, la jornada —calificada de «HISTORICA»— transcurrió sin incidentes y la calma se erigió en protagonista.

No obstante, los piquetes informativos también «trabajaron» ese día para que la huelga fuera todo un éxito.

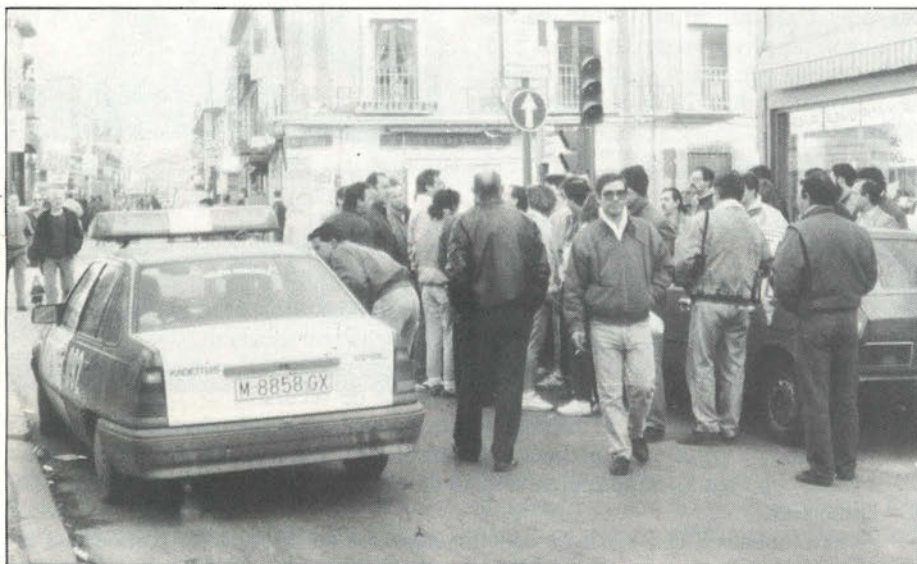

La madrugada del 14 mantuvo concentrado a un piquete informativo frente al servicio municipal de basuras (en las mismas puertas de esta delegación) más de cinco horas a fin de evitar que salieran los tres camiones decretados por la Alcaldía getafense para que se cumplieran los servicios mínimos.

A excepción de este piquete y del formado a las puertas del **Hipermercado Alcampo** —al igual que también ocurriera en los polígonos de la localidad, donde se cortaron las carreteras de acceso a los polígonos— el resto del municipio amaneció desierto. Tan sólo se registró el tranquilo fluir de la gente hacia el mediodía.

La concentración celebrada frente a la casa consistorial fue escenario del hecho más tenso de ese día de huelga. El suceso ocurrió hacia las 12 de la mañana, cuando un grupo de trabajadores, encabezado por el responsable local de Comisiones Obreras, **Rafael Torres (Blaki)** y de otros sindicalistas se dirigieron a la Alcaldía para negociar con el equipo de gobierno (que pasó la noche en el Ayuntamiento) los servicios mínimos decretados para esa jornada de paro.

Hasta ahí todo transcurrió con normalidad. Sin embargo, al finalizar la entrevista, **Rafael Torres** y el portavoz socialista **Antonio Alonso**, se enzarzaron en una fuerte discusión, que desembocó en un in-

tercambio de insultos, por ambas partes. Producto de los nervios y la tensión de ese día, el concejal y portavoz socialista, tras el altercado sufrió una subida de tensión. Afortunadamente, el hecho no revistió mayor gravedad, ya que fue atendido inmediatamente por un médico y no fue necesario requerir los servicios de la ambulancia, que se encontraba aparcada a las puertas del Ayuntamiento.

Tras ese momento de tensa espera y, una vez recuperado el concejal, la calma volvió a hacer acto de presencia.

Reflexiones después del 14-D

El concejal de Promoción Industrial, **Francisco Hita**, declaró a **El Progreso de Getafe** —haciendo clara referencia al discurso pronunciado por el presidente del Gobierno, Felipe González en el Congreso de los Diputados el pasado 21—, que «la resonancia histórica que tuvo la huelga general en nuestro país fue palpable y no puede obviarse... A partir de ahora, se impone el diálogo, en el que tienen que estar las partes implicadas: sindicatos y empresarios».

A juicio de este concejal, ninguno de los agentes implicados en la concertación social han de ver suplantados sus roles. «En este país —prosigue Hita— las centrales tienen como referencia patronal al Gobierno cuando, en realidad, no tendría

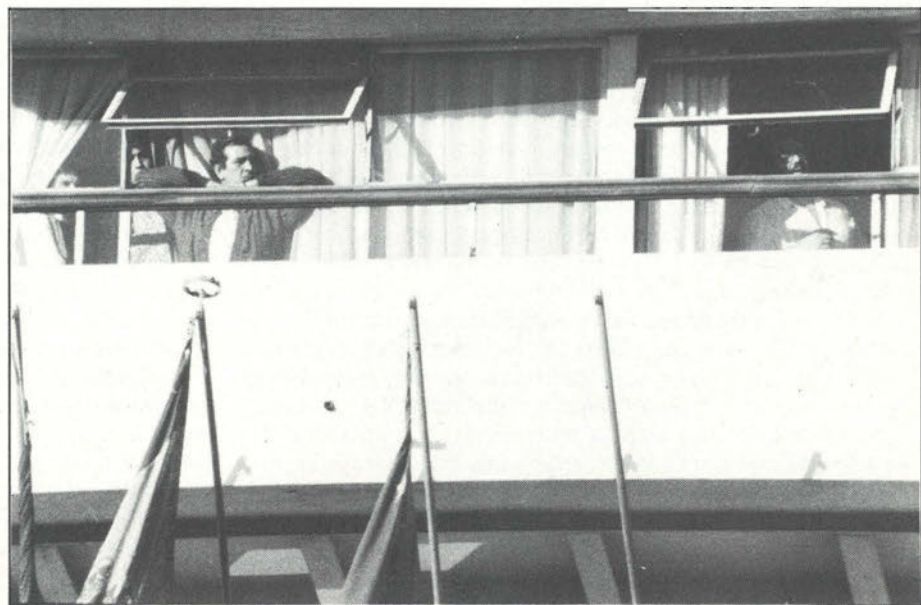

paralizaron Getafe al cien por cien

que ser así. La referencia de un sindicato ha de ser un patrón, un empresario, y el Gobierno debe mediar entre las partes. Es decir, el Gobierno no puede suplantar el papel y el rol de los empresarios.»

En cuanto al Plan de Empleo Juvenil, el responsable municipal ha declarado que «si es una retirada para mejorarlo, bienvenida sea. Ahora bien, si se pretende retirarlo definitivamente, los jóvenes habrán perdido su gran oportunidad en el tema, tan importante, del empleo juvenil...».

Que resulta necesario que Gobierno y sindicatos lleguen a un acuerdo, nadie lo pone en duda; aunque para ello es imprescindible que los empresarios también formen parte de esa mesa negociadora. Para Francisco Hita, «inevitablemente, después de las reuniones bilaterales con las centrales sindicales y empresariado, el Gobierno ha de convocar a las dos partes. Espero que vayan a esa negociación porque, de otro modo, estarían «pervirtiendo la esencia democrática»».

Valoraciones tras la huelga

El alcalde de Getafe y secretario general de la Agrupación Socialista Local, Pedro Castro, manifestaba días después de la huelga que «debe haber negociación..., quien no dé respuesta al diálogo, bien sea el Go-

bierno o los sindicatos, deberá rendir cuentas ante la sociedad. Un país no puede estar permanentemente en una actitud beligerante, ha de producirse el diálogo, la concertación, se ha de llegar a acuerdos... Después del hecho, la tensión baja, se serenar los ánimos, se vuelve a los lugares de siempre, y el tiempo va a propiciar que se reconduzca al diálogo. Los sindicatos con haber conseguido —lo decía el presidente del Gobierno— un hecho tremendamente importante, no significa que tengan ahora la razón absoluta —o todo o nada— y tienen que ser igual de flexibles que el Gobierno.»

El responsable local de Comisiones Obreras, Rafael Torres, ha manifestado, a su vez, que «nosotros hemos estado siempre en esa misma línea, no hemos roto la mesa de negociación del INEM, ni la mesa de los pensionistas... En concreto, la mesa por el empleo aún no ha sido convocada por el ministro, que es quien ha de reunirla. Es decir, nuestro planteamiento es seguir negociando. Y esto se ha de realizar sobre la base de que el Gobierno sea reflexivo a la hora de conocer las reivindicaciones que los sindicatos le estamos planteando: retirada del plan de empleo juvenil o negociación, el 2 por 100 de los funcionarios, la revisión a los ocho millones de trabajadores, etcétera.»

Por su parte, el secretario general de la Unión General de Trabajadores, Juan

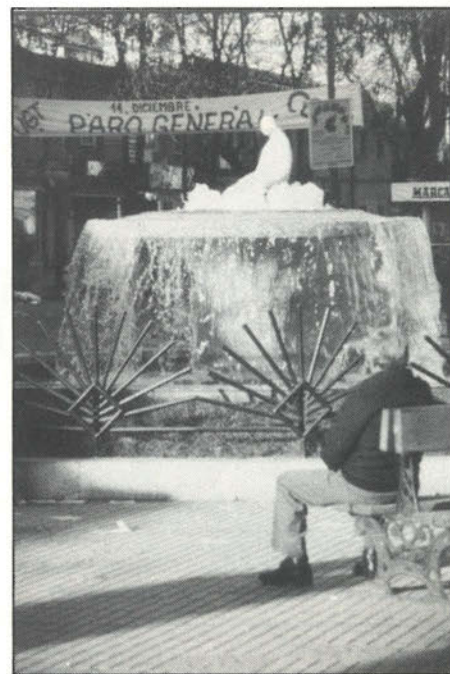

Alarcón, hizo hincapié en el «buen comportamiento de los trabajadores durante la jornada de huelga, ya que los pronósticos previstos para este día (empresarios y Gobierno) no se cumplieron. La jornada de paro ha sido un éxito y la tranquilidad fue absoluta».

El responsable ugetista subrayó, no obstante, que «ahora se impone un período de reflexión que desemboque en un diálogo en el que estén implicadas todas las partes».

Para uno de los representantes del empresariado getafense, Antonio Barriopedro (presidente del Polígono de San Marcos), las consecuencias del paro se han de traducir en un necesario diálogo.

Según Barriopedro, «eso es lo que siempre hemos pretendido los empresarios. Nosotros, desde el primer momento, hicimos pública nuestra postura frente a la huelga: no estábamos de acuerdo con ella. Los inconvenientes del paro tanto a nivel nacional (en cuanto a costo económico) y también a nivel internacional (por la imagen), son factores determinantes. Ahora bien, lo que sí deseamos los empresarios es que tanto Gobierno como centrales sindicales se pongan de acuerdo y realmente podamos trabajar todos a gusto y tranquilos; que es, en definitiva, lo que creemos que necesita el país.»





**EL AYUNTAMIENTO
DE
GETAFE**

*Les desea un feliz y próspero
Año Nuevo*



taberna andaluza
EL ROCIO



RESTAURANTE

C/. Madrid, 63
Tel. 695 93 84
GETAFE (Madrid)

El Instituto Alonso Covarrubias inicia su andadura

La cultura sin etiquetas

El Instituto de Estudios Alonso Covarrubias nace de la necesidad de uniformar, regular y clasificar los datos históricos y culturales de Getafe.

Actualmente lo componen once jóvenes bajo la presidencia de **Pedro Pingarrón**. Estos son los miembros fundadores, pero pronto se verá el número ampliado, según su presidente «ya tienen solicitudes pero tenemos que hacer un programa de selección porque queremos personas que vengan a trabajar». Como planes más inmediatos está consolidar los cuatro gabinetes creados: Historia, Economía, Arte y Literatura y Sociología. Así, una de las actividades previstas para el mes de enero, es un **encuentro de poetas de la zona sur**, aunque lo fundamental «es que los gabinetes sean reales y funcionen».

Como planes futuros están la rehabilitación de los archivos y hacer extensivo el trabajo iniciado en el archivo de la Iglesia

de la Magdalena de clasificación y catalogación «en un intento de rescatar el patrimonio cultural».

El Instituto es autogestionario, cuenta con su propio presupuesto y establece él mismo sus órganos de dirección y gestión. Para asegurar esa independencia «buscan recursos que no sean sólo subvenciones institucionales». El Ayuntamiento de Getafe les ha dado un millón de pesetas, que ya se han gastado en la creación de la revista «Solano» y en la puesta en marcha de dos becas de ayuda. Otra cuestión fundamental es conseguir su propia sede, para poner fin al deambular de un sitio para otro: «da más autonomía respecto del Ayuntamiento».

Para Pingarrón, «el nivel cultural de Getafe está fatal» y, con la aparición del Covarrubias, «pretenden crear un grupo de debate que anime y promueva la cultura».

El mayor problema es que la cultura está dirigida desde instituciones públicas, «por tanto, está controlada por ideales políticos».

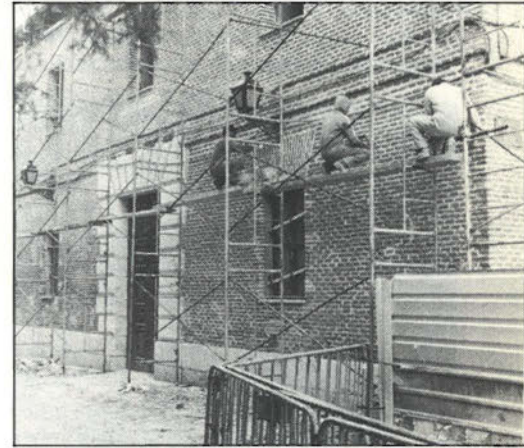

Futuro Instituto Alonso Covarrubias

BODEGAS DIAZ

ESPECIALIDAD EN
MARISCOS FRESCOS

C/. Madrid
(frente al n.º 111)

ATENCION CENTRO DEL CORCHO, S. A.



Ahora puede decorar y aislar las paredes, techos y suelos de su hogar con corcho y espejos decorativos.
Con la ventaja de un aislante natural, puede evitar: ruidos, calor, frío y humedad ambiental.
Le facilitamos presupuestos gratis de instalación.
La decoración con corcho y cristal es para siempre y no es cara.

MODESCORCH

Moda Española en Corcho.
Les presenta tejidos y prendas, así como una amplia gama de artículos de complemento y regalo, todo ello confeccionado en corcho (bolsos, zapatos, paraguas, cinturones, corbatas, etc.)

C/ Madrid, 118, esquina a C/ Depósito.

Tel.: 696 64 37. Getafe (MADRID).



SAMEJO, S.A.

EMPRESA CONSTRUCTORA
MOVIMIENTO DE TIERRA



Avenida Vascongadas, 19 - Bajo A
Teléfono 681 54 12 - GETAFE

Guía de espectáculos para estas Navidades

Madrid es una de las ciudades más alegres de Europa, un escaparate cultural para el resto de España y la referencia más cercana para los getafenses. Su oferta de ocio y cultura es muy variada, viéndose considerablemente aumentada en las fiestas navideñas.

Esto se ve favorecido por la mayor disposición de tiempo libre de los ciudadanos, lo que motiva que se sientan tentados a dirigirse a una sala de cine, a un teatro e, incluso, a una exposición.

Ante este abanico de posibilidades, le hacemos una serie de sugerencias sobre lo que pueden ver estos días...

Cine: El año del conejo

La avalancha cinematográfica viene avallada por los estrenos en teatro y cine para todos los públicos. La estrella de estas navidades es Roger Rabbit, que viene de la mano de Spielberg y Disney.

1) **¿Quién engañó a Roger Rabbit?** Director: Robert Zemeckis. Productor: Steven Spielberg. Fotografía: Dena Cundey. Actores: Bob Hoskins, Christopher Lloyd y los Tooms.

Empresa conjunta y arriesgada entre Disney y Spielberg que arroja los siguientes datos espectaculares: presupuesto de 45 millones de dólares (5.400 millones de pesetas); 82.000 dibujos; 1.035 efectos ópticos bajo las órdenes de Richard Williams,

creador de la pantera rosa; 300 nombres en los siete minutos que duran los títulos de crédito y dos años de trabajo.

Esta nueva mezcla de ficción y realidad, de personajes reales y dibujos animados, pone el listón muy alto y hace olvidar películas como *Mary Popins*, *La bruja Novata* y *Levando anchas*, que ya habían intentado esta fórmula anteriormente.

La trama se basa en la historia de un detective con poca fortuna que acepta investigar un caso de asesinato en el que todas las pistas conducen en *Roger Rabbit*, la máxima estrella del dibujo animado.

2) **SEPTIEMBRE.** Woody Allen.

Película número 16 del director neoyorquino que vuelve a profundizar en las relaciones de un grupo de personas que

se reúnen en una casa de campo en los últimos días de un verano.

En este film aparece de nuevo su actriz-musa, *Miá Farrow*, que ya ha participado en siete películas. La trama gira en torno a las mujeres y su problemática que es tratada con las habituales dosis de humor. Su estreno ha sido acogido con buenas críticas y recibido cálidamente por el público, pero sin el entusiasmo de obras anteriores.

3) **EL OSO.** De Jean Jacques Annaud.

Después de 109 días de rodaje y 16 meses de montaje, se estrena esta película atípica que tiene por protagonista a un oso. **Bart «el oso»** fue entrenado durante más de tres años para que repitiese ante las cámaras sus 1.700 escenas. La novedad más importante que se ofrece es relatar la historia desde el punto de vista de los animales.

4) **WILLOW.** De Ron Howard.

Un auténtico cuento de hadas hecho a la medida de Georges Lucas, que se vuelve a introducir en el mundo de la imaginación y fantasía. El público infantil encontrará una buena ocasión de entretenimiento. El argumento nos muestra un poderoso guerrero de la raza *daikini* y un miembro de la diminuta raza de los *nelwi*, que se hacen amigos y se enfrentan a las fuerzas del mal, acaudilladas por la bruja *Bavmorda*.

5) **ARMA JOVEN.** De Christopher Cain.

Nuevo intento de resucitar el western para una juventud poco educada en el género. Para ello, nada mejor que utilizar actores jóvenes, hijos de ilustres, como los hermanos *Sheen*, *Lou Diamond*. *Kiefer Sutherland*, *Emilio Estévez*. La historia: la leyenda de Billy el Niño y su banda contada con aires nuevos a medio camino entre *Forajidos de Leyenda* y *Silverado*.

6) **ALIEN NACION.** De Grahon Baker.

Historia futurista situada en los años 90 pero de corte policíaco. La originalidad está en que la pareja policial la forman el terrícola (interpretado por *James Caan*) y un extraterrestre. Ambos tendrán que resolver un caso de asesinato.

Teatro: los mismos de siempre

La cartelera teatral madrileña está compuesta, fundamentalmente, por los mismos actores y autores de los últimos años: *Ga-*





la, Lina Morgan, Andrés Pajares, las hermanas Caba, Concha Velasco, Alonso Millán, Ana Diosdado, Azpilicueta, Moncada, Juanjo Menéndez, Camoiras y algún autor clásico de complemento.

1) LARGO VIAJE HACIA LA NOCHE. Dirección: Miguel Narros. Teatro: Español.

Eugene O'Neill constituye una pieza de una fuerte carga autobiográfica en la que están presentes el sueño americano, la vida cotidiana, lo imaginario y, sobre todo, la crónica sórdida de una familia castigada por el alcohol y la droga. Obra cumbre del realismo norteamericano que ha sido magníficamente llevada a escena. Es, en definitiva, un espectáculo digno de verse. Teatro de texto y de altura. El redescubrimiento para el teatro de *Alberto Closas* acentúa el interés.

2) AY CARMELA. Dirección: José Luis Gómez. Teatro: Fígaro.

Dos personajes interpretados por *Kiti, Manver* y *Manuel Galiana* en la desnudez del escenario. Ella, eficaz y cómica. El, patético y desgarrado. Son dos cómicos que, durante marzo de 1938, articulan una función en el escenario vacío de un teatro imaginario en la castigada ciudad de Belchite. No es la historia de la guerra civil sino las circunstancias de la época las que invitan a la reflexión.

3) LEYENDAS. Dirección: Ángel García Moreno. Teatro: Marquina.

La historia de dos leyendas, de dos antiguas estrellas de Hollywood que, en su momento de olvido y decadencia, salen de nuevo a la luz gracias al empeño de un productor. Dos mitos que reavivan odios y rivalidades pasadas en el momento del reencuentro. Comedia americana, llena de ingenio y de golpes teatrales, realizada con mucho oficio por las veteranas hermanas *Gutiérrez Caba*. *Irene* y *Julia* se mueven como pez en el agua.

4) CON LA MOSCA EN LA OREJA. Dirección: Ángel F. Montesinos. Teatro: Albéniz.

Espectáculo de evasión, ingenioso y divertido, donde nada es lo que parece y nada parece lo que es. Conspiraciones, encuentros, malos pensamientos, personajes que se parecen...; todo articulado en una trama vodevilesca. Clásico de la literatura francesa, ha sido adaptado a los gustos españoles con un reparto de lujo que encabeza la actriz *Analía Gadé*. Un público sin muchas pretensiones puede encontrar su vehículo adecuado.

5) EL EXTRANJERO. Dirección: José Osuna. Teatro: Reina Victoria.

El pupular y taquillero *Andrés Pajares* trata de demostrarse a sí mismo y al público que es algo más que un simple cómico. Desde esta perspectiva afronta el reto de esta obra: realiza una interpretación rica en matices y pueda sorprender a más de uno.

Este riesgo asumido en una obra menor espera verse recompensado en posteriores trabajos donde desarrolle el camino iniciado que, para muchos de sus seguidores, puedan considerarlo una deserción. Se puede ver sin grandes aspavientos.

6) CARMEN CARMEN. Dirección: José Carlos Plaza. Teatro: Calderón.

El polifacético escritor *Antonio Gala* nos trae un espectáculo de color, ritmo y drama. Una melodía de palabras, conceptos y situaciones. Desde su estreno en el Festival de Otoño el público ha respondido, en parte, a la presencia de la incombustible *Concha Velasco*, y porque la obra en



sí es «una llamada a la alegría de vivir, desentirse vivo, de estar vivo». El único inconveniente es el alto precio de las localidades, que es de **2.500 pesetas la butaca**, que la hace prohibitivo para amplios sectores.

Además, la programación se complementa con la habitual obra de la maravillosa *Lina Morgan* «*El último tranvía*», el juego escénico de las hermanas *Hurtado* en «*Sorpresas*» y el éxito de la pasada temporada «*Los 80 son nuestros*», de *Ana Diosdado*, que también tiene en cartel «*Camino de Plata*». En fin, gustos para todos, que deben conseguir arrancar de los sillones a más de uno.

*La Terraza
del
Duque*

RESTAURANTE

PARQUE DE AHUMADA
VALDEMORO

FOTOLOTT

- ESTUDIO DE FOTOGRAFIA
- LABORATORIO PROPIO
- REPORTAJES FOTOGRAFICOS Y DE VIDEO (CON DESCUENTOS)

Avda. Juan de la Cierva, 36

GETAFE

Pascual Maragall, única ausencia en la III Gala

Getafe premió la labor y el tesón



De izquierda a derecha, Pedro Castro, «Aspar», Maite Zuñiga, Juan C. Paúl y Rocío Jiménez.

El pasado 16 de diciembre se celebró la tercera edición de la «Gala del Deporte» con objeto de premiar las más destacadas trayectorias deportivas. Estos galardones, organizados por la Fundación Pública de Deportes de Getafe, pretenden homenajear tanto las cualidades competitivas como humanas de los premiados.

La fiesta, organizada por la «familia» deportiva local, no decepcionó. Todos los galardonados se encontraban allí, a excepción del alcalde de Barcelona, Pascual Maragall quien, finalmente, no pudo acudir a la cita. En su lugar, Pedro Castro, alcalde de nuestra localidad, recogió el premio destinado a su homólogo catalán.

Durante esa noche se logró reunir a sobresalientes deportistas que, a pesar de no ser premiados, no quisieron dejar de acudir a esta tercera gala deportiva.

Entre los «ilustres» destacó Paco Llorente, noticia en las últimas semanas por haber relegado a Butragueño a las hieles del banquillo. Curiosamente, el resto de deportistas de élite asistentes eran atletas (se aprecian las buenas relaciones con este sector de algún miembro de la organización): Isabel Monzún, Miguel Angel Prieto (vinculado al Satafi en sus comienzos como marchador), Alberto Solana, Montserrat Pujol y Alonso Valero.

La III Gala del Deporte brilló con luz propia destacando la espectacular entrega de galardones. Con luz tenue, un foco principal alumbraba a los premiados, desde su ubicación hasta la llegada al escenario. A la vez, la operación se repetía, pero desde la esquina contraria, con la personalidad encargada de entregar el premio. Y, como fondo, una música apropiada para estos acontecimientos. Presentación, premiados, desfile hacia el escenario, música, aplausos, todo un cóctel que imitaba a la clásica gala de los Oscars de Hollywood. Faltó,

quizás, las palabras de agradecimiento de los premiados.

Con un presupuesto de poco más de dos millones de pesetas, subvencionado por varias empresas, la III Gala del Deporte de Getafe cumplió su objetivo al recompen-



«Aspar», charlando durante la velada con Rocío Jiménez y el presidente del Tintoretto.

sar públicamente el esfuerzo de deportistas de élite y del «sufrido» amateur anónimo. Una gala que se consolida cada edición y que anualmente amplía su repercusión y prestigio.

La Gala del Deporte es joven, apenas tres años, pero crece deprisa, madrugando en cada edición. Se le pronostica una larga vida.

«ASPAR»

Menudo, simpático y agradable como el «maestro». Con la moto, hábil, inteligente, calculador y Campeón del Mundo como el «maestro». Es el digno sucesor de Angel Nieto. Las pequeñas cilindradas son un paseo para Jorge Martínez «Aspar», ganador de seis de los siete grandes premios disputados esta última temporada en 80 cc. Para redondear el doblete, vencedor de nueve de los once grandes premios disputados en 125 cc.

«Aspar» valoraba la distinción en la medida que «todos los premios son bonitos y especiales, porque la gente los concede con todo el cariño y todas las ganas. Y no es cuestión de que uno sea más importante que otro sino que, para mí, todos son importantes y suponen, ante todo, un reconocimiento a varios años de trabajo».

MAITE ZUÑIGA

Su temporada ha sido excepcional y ha contribuido al relanzamiento del olvidado atletismo femenino en España. En Seúl demostró ser la mejor atleta española del mo-

de los deportistas españoles

mento, haciendo historia al ser la primera deportista española que accedió a una final olímpica.

Su tesón, amén de su clase, le ha llevado a ser la más brillante realidad del presente y futuro para nuestro atletismo. Además, el mérito de Maite Zúñiga es doble, debido a las continuas trabas que ha tenido que superar, no sólo en la pista, sino fuera de ella para poder entrenar con regularidad. Durante varios meses trabajó en turno de noche en la Policía Vasca, para entrenar por la mañana, sin tan siquiera descansar tras una noche en vela. El sentido común ha primado para que, actualmente, esté en excedencia y pueda entrenar con normalidad.

Maite Zúñiga, tras recibir su premio, aseguró a **El Progreso de Getafe** que «le doy mucho valor a este galardón por el carácter especial que tiene: premia tanto a «Aspar», en la élite, como a chavales que están empezando. Pienso que este es mucho más importante que otros premios más suntuosos; premios que no me han llenado tanto como los de pueblos españoles y de gente que, fundamentalmente, te brindan una amistad».

JUAN CARLOS PAUL

Tres ediciones y dos galardones. Sin duda, es el mejor deportista de élite de Getafe. Durante la temporada pasada demostró todas las cualidades que lleva dentro. Ha recogido el fruto de horas y horas de duro entrenamiento: mejor marca nacional del año y 3.º mejor de todos los tiempos en 3.000 metros, 4.ª mejor marca en 10.000 metros y 5.ª en 5.000 metros. Como guinda que adorna el pastel, Campeón de España absoluto de 5.000 metros en el campeonato disputado en Vigo.

Como desilusión, ver cómo un segundo le impidió acudir a la cita olímpica de Seúl. Su progresión y juventud le asegura un puesto en la representación española para la Olimpiada de Barcelona.

Juan Carlos Paúl es consciente que «es el año que más méritos he realizado para llevarme el premio. Para mí tiene un significado especial por el hecho de que me he desvinculado un poco de Getafe viviendo y entrenando en Toledo, y me agrada que se me reconozca desde la distancia. Por eso mismo, el premio tiene algo de entrañable».



El alcalde, entregando el premio a «Aspar».



Juan Carlos Paúl (derecha), con otro de los «ilustres», Alonso Valero (izquierda).

Relación de galardonados III Gala del Deporte

Deportista español masculino: Jorge Martínez «Aspar» (Campeón del Mundo en 80 y 125 cc.).

Deportista española: Maite Zúñiga (1.ª finalista en una olimpiada).

Deportista getafense masculino: Juan Carlos Paúl (Campeón de España en 5.000 m.).

Deportista getafense femenina: +Victoria Velasco (campeona de España en 100., veteranos).

Nominación especial: Rocío Jiménez (jugadora Tintoretto y selección nacional).

Joven valor masculino (menor 21 años): José Manuel Arcos (subcampeón de España de octathlon, cadetes).

Nominación especial (menor 21 años): Javier Rodríguez (campeón de España de kárate, juveniles).

Joven valor femenina (menos 21 años): Noelia Muñoz (atleta alevín, campeona provincial en 2.000 m.).

Campaña deportiva más brillante, categoría senior:

C.B. Tintoretto (subcampeón de España en 1.ª división femenina).

Campaña deportiva más brillante, categorías inferiores: Deportes Alfonso F.S. (campeón de España alevín de fútbol-sala).

Entidad, coordinadora o colectivo deportivo: A.D. Getafe Sport (formación deportiva de 300 jóvenes).

Trayectoria de la persona más significativa en la promoción del deporte: Ramón Fuentes Ruiz (presidente, entrenador, delegado del C.F. Getafense Laguna).

Nominación especial: Justo Pérez García (presidente de la Coordinadora Alhóndiga).

Premio a la institución más significativa: Comercial de Pescados Antonio y Ricardo, S.A. (patrocinador del equipo de División de Honor de balonmano de Getafe).

Premio especial de la Fundación Pública: Pascual Maragall (presidente del Comité Organizador Olímpico Barcelona 92).

TSETENTA

C/. Pizarro, 6
Teléfono 682 73 39
GETAFE

Mecanización de empresas
Informática y máquinas de oficina
Reparación y venta
Consumibles y software

Lovely Chic
DISCO
Getafe

"Marca tu estilo"



Barriopedro Hnos., S. A.



CONCESIONARIO



C/. Carpinteros, 26 • Téléf.: 681 82 11 • GETAFE

El Tintoretto necesita una buena americana para ganar la Liga

Las dos derrotas ligeras consecutivas del Tintoretto ante el Canoe e Inlusa han provocado la reacción de la directiva para incorporar, lo antes posible, dos jugadoras extranjeras a la disciplina del club. El Tintoretto tiene la mejor plantilla de jugadoras nacionales tras los últimos fichajes de Piluca Alonso, Nieves Lobón y Teté Ruiz Paz, lo que le ha llevado a ser líder invicto durante varias jornadas y aguantar el ritmo de cabeza.

Para el Tintoretto, cada vez se hace más imprescindible la presencia de algún refuerzo extranjero, al menos. Americanas como Norris y Jackson (Pizarras Inlusa), Hampton (Caixa Tarragona), Boswell y Van Goor (Cepsa Tenerife), Cherild Cook (Jesuitinas de Segovia)..., marcan la diferencia en la liga española. Tintoretto lucha desde principios de temporada sin alinear jugadoras extranjeras, manteniendo el tipo, pero las lesiones (Teté Ruiz Paz) y el aumento del nivel de juego de las americanas rivales —superada ya esa primera crisis de adaptación al baloncesto español—, hace necesaria la presencia de jugadoras extranjeras en Tintoretto si quieren aspirar y luchar por el título de liga. **Alfonso García**, técnico del Tintoretto, no se cansa de manifestar que «con dos americanas o, al menos, una muy buena, seríamos campeones».

Cassandra Crumpton, americana de 1,81 m., es la candidata para ocupar una de las plazas. Las conversaciones están a punto de fructificar y pudiera ser que, para primeros de enero, estuviese ya en disposición de jugar la Liga española. Cassandra Crumpton juega de alero, es decir, anotadora, pero con una gran aportación en el trabajo defensivo del equipo en la tarea reboteadora. La temporada anterior jugó en la liga italiana con el **Priolo**.

La fábula del pastor y el lobo

El Tintoretto ha tenido que sufrir en su corta historia tremendos esfuerzos para conseguir cubrir la plaza de extranjera. El año pasado la presencia en el baloncesto hispano de Uliana Semenova costó sudor, lágrimas y una «impaciente espera». Su fichaje fue como la fábula del pastor y el lobo: el «qué viene» se repitió durante tres meses, hasta que a principios de diciembre desembarcó definitivamente en el aeropuerto de Barajas.

El alto rendimiento deportivo de Uliana Semenova (subcampeonato de liga), el impacto en el público (llenazos en todas las canchas) y la productividad de la inversión publicitaria, exigía la renovación del contrato. Pero la lesión de Ula, irreversible, la ha obligado a retirarse del baloncesto activo y recluírse para los cuidados médicos en la URSS.

El mercado soviético tenía prioridad absoluta en la búsqueda de sustituta de Ula. Por otra parte, el largo camino burocrático con las autoridades soviéticas ya estaba abierto, o por lo menos, se tenía la llave de la puerta gracias a la experiencia adquirida el año anterior con el fichaje de Semenova, no olvidando que el Tintoretto fue quien abrió la veda de la emigración de los deportistas soviéticos a Occidente. Además, las relaciones con el Soviet Intersport eran excelentes.

Olesia Barel y Galina Saviskaya eran los claros objetivos. La Olimpiada de Seúl re-

trasaría el fichaje de las soviéticas, causa lógica. Pero finalizó la cita olímpica y las negociaciones se intensificaron. Nuevamente apareció en escena la fábula del pastor y el lobo: «qué está casi hecho», más tarde «que vendría únicamente Saviskaya», luego «que no viene». Noticias confusas. Faltaba siempre una confirmación. Continuaron las negociaciones. El Soviet Intersport hacía oídos sordos. Toda una fotonovela que acabó con la paciencia del Tintoretto, que decidió explorar otras tierras en busca de su refuerzo foráneo.

Teresa Edwards, la mejor del mundo

Desechado el mercado soviético, las miradas se centraron en la contratación de una buena americana, a ser posible, la mejor. Su nombre, Teresa Edwards, considerada como la mejor jugadora del mundo, quien contribuyó especialmente a que Estados



Unidos alcanzase el oro olímpico en Seúl.

Pero un conjunto italiano ya se había adelantado al Tintoretto. La puerta de la esperanza se entreabrió cuando a la sede del club llegaban noticias de que Teresa Edwrds abandonaba Italia rechazando los placeres económicos por el cálido ambiente-familiar de su tierra. Pero la misma razón que provocó su espantada en Italia llevó a la mejor jugadora del mundo a rechazar la suculenta oferta del Tintoretto. Una vez más, el equipo getafense se quedaba sin «novia». Habría que seguir buscando.

Las medianías, a casa

En medio de este vaivén de tentativas de contratación de las jugadoras soviéticas y de Teresa Edwrds, se presenta en Getafe una americana de color, de nombre Tia Poindexter.

Sus referencias son notables: ala-pivot, procedente de la Universidad North-Caroline, acredita una media de catorce puntos y diez reboes por partido en la liga universitaria. Pero esa estadística no es referencia válida, habida cuenta que los

agentes, a menudo, hinchan los números de sus jugadores. Tia Poindexter dura tres entrenamientos al Tintoretto, reenviándola de nuevo a su país ante la constatación de que no es la jugadora adecuada para los esquemas del equipo.

La fecha de la boda se acerca y el Tin-

toretto no encuentra «novia». Casandra Crumpton es el próximo objetivo. La voz de alarma se encendió: se necesita una buena americana si el Tintoretto quiere obtener el título de liga. A primeros de año conoceremos la suerte que correrá este equipo.

El Getafe no marca goles

La suculenta oferta realizada por el Motilla (Cuenca) a Santi, ha obligado prácticamente al jugador a pedir la baja al Getafe. Más de 170.000 pesetas al mes y un puesto de trabajo asegurado es suficiente tentador como para no rechazar esta oferta, máxime si tenemos en cuenta que Santi no estaba siendo utilizado por Eduardo Caturla, entrenador del Getafe. Con esta baja, el Getafe se queda con tan sólo cuatro delanteros (Jaime, Marián, Sebas I y Flores), lo que motivó que durante estos días estuviera entrenando con la plantilla Luma, delantero centro y máximo goleador la temporada pasada en las categorías nacionales canarias.

Se da la circunstancia que Paco Luna estuvo en el Getafe-Juveniles, equipo que abandonó para trasladarse a Canarias, donde ha residido estos últimos años.

Luna podría ser la pieza necesaria para que el Getafe encuentre el camino del gol, ahora olvidado, donde únicamente Flores ve puerta (6 goles).

El Getafe quemó toda la pólvora goleando en tres encuentros (cuatro goles ante el Medinense y Pegaso y tres al Telde), mientras que tan sólo marcó tres en sus desplazamientos (Sevilla, Don Benito y Jaén). La esencia del fútbol sigue siendo el gol, y para ganar hay que pagar esa cuota. Y, si en nueve partidos no se marca, no se ganará nunca, lo máximo, el empate a cero.



EL TIMON

ESPECIALIDAD:
**JAMON PESCAITOS
Y
MARISCO**

AVENIDA ARCAS DEL AGUA

PINGARRON

EXCAVACIONES Y DERRIBOS

MARTILLOS HIDRAULICOS
PARA ROMPER HORMIGON, etc.

Teléf. 695 59 19
GETAFE - MADRID

Ahora el Centro está en Getafe

Ir de compras al Centro, ya no significa horas de Metro o autobús, o atascos interminables.

Porque ahora, el Centro Comercial está en Getafe. En GETAFE 3. Una verdadera ciudad comercial, donde usted puede encontrar de todo. Con un gran Hipermercado, 40 tiendas especializadas.

Cafeterías, Restaurantes, Gimnasio y hasta Piscina.

Si quiere hacer compras con toda comodidad, lo mejor es que vaya al Centro. Al Centro Comercial GETAFE 3.

Y disfrute, desde ahora, del placer de tenerlo todo... a mano.

GETAFE 3
CENTRO
COMERCIAL.
Todo, a mano.

Casi cuatro mil personas perderán la vida este invierno

La Gripe «mortal»

Diversos estudios realizados por la Organización Mundial de la Salud (OMS) ha confirmado que la gripe de este invierno es la más virulenta que se recuerda en los últimos años. Así ha ocurrido, por ejemplo, en Nueva Zelanda y Australia durante su invierno austral, que corresponde a nuestros meses de abril y mayo. Hay que tener en cuenta que, según los estudios de la OMS, las epidemias gripales de las zonas austral y asiática suelen trasladarse a toda Europa durante el invierno.

Hasta el momento, las autoridades sanitarias españolas solamente han detectado un ligero aumento de pacientes que acuden a los centros aquejados por la gripe. No obstante, los datos cuantificados hasta finales de noviembre no son más que orientativos ya que la etapa más dura de gripe se inicia en los primeros días de diciembre. Es entonces cuando el virus se introduce en el organismo de millones de personas, a las que obliga a permanecer en cama durante tres, cuatro o cinco días. Otras personas, en cambio, tendrán menos suerte y perderán la vida como consecuencia de complicaciones derivadas de esta enfermedad. Según datos estadísticos de carácter oficial, cada año mueren en España unas 3.000 personas a causa de la gripe. Este invierno, por desgracia, la gripe se llevará por delante a casi 4.000 personas.

PREVENIR MEJOR QUE CURAR...

Una gripe puede representar una infección mucho más seria que un resfriado común porque suele provocar, incluso, infecciones secundarias como bronquitis, faringitis, pulmonía, sinusitis o afecciones del oído. Ello es debido a que, aunque los síntomas sean muy parecidos, los virus de la gripe atacan con mayor facilidad a todo el cuerpo, además del aparato respiratorio.

En este sentido, la prevención juega un papel muy importante. Una excelente medida para evitar el contagio consiste en lavarse las manos muy a menudo, ya que éstas son la principal vía de transmisión. Otras vías de contagio son diversos objetos, tales como las toallas, el auricular del teléfono, platos, vasos, cubiertos de comida y otros utensilios de uso muy frecuente donde los virus pueden permanecer vivos durante más de tres horas en espera de introducirse en nuestro organismo.

La principal medida de salud pública empleada en la prevención de la gripe es la vacunación de aquellas personas con alto riesgo de sufrir complicaciones si pasan por un proceso gripal. Sin embargo, según datos oficiales, solamente el 5% de los españoles se vacunan cada invierno mientras que esta cifra se eleva por encima del 10% en los países de la Comunidad Económica Europea y Estados Unidos.

La prevención de la gripe también tiene mucho que ver con el grado de conocimiento general que el ciudadano medio pueda tener de esta enfermedad, ya que suele confundirse con otras afecciones y, por tanto, tratarse de forma ineficaz. De forma coloquial, podríamos definir a la gripe como una enfermedad que a menudo tiene un curso autolimitado y cuyos síntomas son fiebre, dolor de cabeza, dolores musculares, síntomas respiratorios y malestar general durante un período de tiempo que va de tres a cinco días.

Nunca ha de confundirse la gripe con los catarros comunes porque estos últimos pueden ser provocados por más de doscientos tipos de virus. Las infecciones respiratorias agudas atacan generalmente a los niños menores de seis años y, en los adultos, causan hasta cuatro episodios por año, desencadenando el 40% del absentismo laboral y el 60% del escolar. A diferencia de la gripe — que tiene un comienzo brusco — los resfriados comunes suelen padecerse sin fiebre ni malestar acentuado.

UN GRAVE PROBLEMA LABORAL

Según las últimas estadísticas oficiales, correspondientes al pasado invierno, las empresas españolas perdieron en 1987 más de 20.000 millones de pesetas por culpa de la gripe y sus complicaciones. No es extraño, por tanto, que los empresarios hablen cada invierno de la «huelga salvaje» que provoca esta epidemia. En las empresas es frecuente que, cada semana, uno de sus trabajadores enferme de gripe. En números redondos cada trabajador afectado permanece, por término medio, siete días en cama. De estos datos se desprende que durante el invierno se pierden casi 80 millones de horas de trabajo. En opinión de los expertos, estas cantidades se quedan cortas respecto a la realidad, ya que habría de añadir y cuantificar las horas de trabajo perdidas por la disminución del rendimiento laboral de quienes pasan la gripe trabajando.

El primer país en evaluar económicamente los costes de la gripe fueron los Estados Unidos. En 1969 un grupo de economistas norteamericanos, después de un completo estudio estadístico, certificó que la epidemia gripal acaecida ese invierno había costado a las empresas estadounidenses cerca de 4.600 millones de dólares. A raíz de este estudio, los empresarios se dieron cuenta que esta situación solamente podría ser subsanada a través de un programa de vacunación y de incisivas campañas informativas sobre las repercusiones de esta enfermedad, tanto a nivel sanitario como a nivel económico y social. Desde entonces, son muchas las compañías norteamericanas que, a las puertas del invierno, obligan a sus trabajadores a vacunarse contra la gripe. Es más: este requisito no solamente corre a cargo de la empresa sino que, además, figura como condición en los contratos de muchas empresas. Medidas tan sencillas son fácilmente aplicables en cualquier país, incluido el nuestro.

QUIENES DEBEN VACUNARSE

De cara al uso de las vacunas, hay que tener muy en cuenta que únicamente previenen contra la gripe el 70% de los casos ya que combaten un determinado virus y éste posee una extraordinaria capacidad de mutación. Hecha esta aclaración, las autoridades sanitarias recomiendan que se vacunen, preferentemente, los siguientes sectores de la población:

- Adultos y niños con alteraciones cardiovasculares o pulmonares crónicas.
- Mayores de 65 años y residentes en asilos o centros de enfermos crónicos.
- Adultos y niños con enfermedades metabólicas crónicas como: diabetes, insuficiencia renal, anemia o asma.
- Mujeres embarazadas, en el tercer trimestre del embarazo, ya que el virus puede provocar abortos o malformaciones en el feto.
- Además, todas aquellas personas sanas que lo deseen pueden ponerse la vacuna contra la gripe ya que es totalmente inocua.

PRACTICOS CONSEJOS CASEROS

Existe toda una serie de rituales, brebajes y consejos que la sabiduría popular aplica para remediar los procesos gripales. Muchos no consiguen resultados aunque otros sí son efectivos y han sido comprobados por especialistas médicos. Entre ellos, podríamos destacar el caldo de gallina, cuya ingestión ha demostrado que mejora notablemente los síntomas del resfriado y la gripe. Otros remedios son: tomar agua caliente mezclada con zumo de limón, ingerir te caliente con miel y clavo, beber agua con zumo de naranjas y limones, utilizar mentol para fricciones torácicas y, finalmente, beber mucho líquido. Caso de que nos apliquemos alguno de estos consejos prácticos, siempre debemos tener en cuenta que se trata de remedios para «aliviar» nuestra gripe o resfriado y no para «curarla». Por último, los especialistas desaconsejan la ingestión de grandes cantidades de vitamina C. Diversos estudios han demostrado que, cuando se toma en grandes dosis, esta vitamina propicia la aparición de trastornos intestinales, formación de cálculos renales y ataques de gota.

PASATIEMPOS

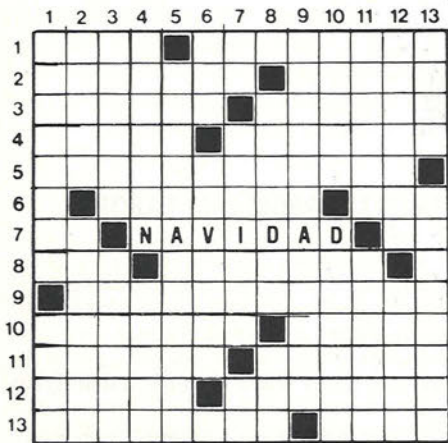

HORIZONTALES.—1: Licor espirituoso que se usa en Oriente y se obtiene de arroz fermentado. Volver a cargar. 2: Podemos estar dentro de algún espacio. Nombre de mujer. 3: Emanaciones que despiden algunos cuerpos y productos. Habitaré en algún lugar. 4: Estado del ser orgánico en que todas sus funciones se efectúan normalmente. El que bina. 5: Aseméjuelos, comparáelos. 6: Poned tirante

o rígida una cosa. Señal internacional de socorro. 7: Matrícula de Toledo. Afirmación. 8: Interjección, hola. Aumento extraordinario de la temperatura, en plural. 9: Acción y efecto de incinerar. 10: Natural de Epiro, país de la Grecia antigua. Disminuye una cosa. 11: Hilaza del ramio. Deis. 12: Natural de Arabia. Rumiante del tamaño y figura del buey. 13: Donaire, gracia. Labiérnagos.

VERTICALES.—1: Perseguiste sin tregua a un animal o una persona. Formaderas en las huertas. 2: Dícese de las cosas cuyas partes están separadas más de lo regular de su clase. Copioso y espléndido, tratándose de comida. 3: Derogar, anular un precepto o costumbre. Infunden valor. 4: Cera de los oídos. Paso por la criba, tamizo. 5: Acción y efecto de meditar, en plural. 6: Especie de chacó pequeño, más alto por delante que por detrás. Mueve de abajo hacia arriba una cosa. 7: Existe. Ciudad de Suiza. Símbolo del bromo. 8: Balcón cerrado de cristales y cubierto con un tejadillo. Tiempo que dura la claridad del

Sol sobre el horizonte. 9: Aniquiláramos, suprimiéramos. 10: Perteneciente o relativo al campo, y a las labores de él. Déjimos. 11: Peldaños. Pito que se oye a mucha distancia y que se emplea en los buques, automóviles, etc. 12: Garbosos, o gallardos. Me abstengo o dejo de hacer una cosa. 13: Raspar la superficie de una cosa con un instrumento cortante. Firmases.

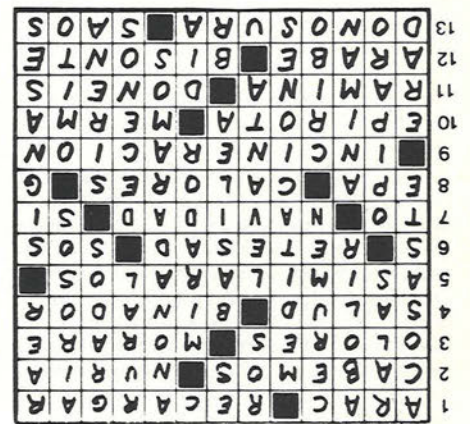

COOPERATIVA DE OBRAS Y SERVICIOS

ALBAÑILERIA

SOLADO

C.O.D.O.S. SOC. COOP. LTDA.

OFICINA: C/. SIERRA, 18 Bajo B

Teléf.: 682 76 42

28901 GETAFE

ELECTRICIDAD

FONTANERIA

ACTUACIONES
EN DIRECTO
Y FIESTAS
ESPECIALES



C/. Arboleda, 22
Teléf.: 682 55 29 28901 GETAFE (Madrid)



F.M. 101.8 MHz.

la emisora de la
ZONA SUR





BAMI

La solución perfecta



URBANIZACION



LADERAS

DEL SECTOR 3

Al año de su presentación, la urbanización «LADERAS DEL SECTOR 3» es hoy una realidad en Getafe.

Más de 360 familias han elegido ya el poder disfrutar de una vivienda unifamiliar en la mejor zona del Sector 3.

Viviendas de calidad y a su medida, con grandes zonas verdes comunes, piscinas, pistas de tenis y un gran campo de prácticas de golf.

Todas estas ventajas y muchas más están también a tu alcance, infórmate de las condiciones.

Abiertos pisos piloto

☎ 696 60 80

Ultimas viviendas de la 1.ª Fase

COOPERATIVA
ACROPOLIS
C/. Madrid, 56; Primero - I
☎ 681 64 14. GETAFE

BAMI
SOCIEDAD ANONIMA
INMOBILIARIA
DE CONSTRUCCIONES
Y TERRENOS

Información:
Centro Comercial Getafe 3
Avda. Juan Carlos I
Sector 3. Getafe (Madrid)

COOPERATIVA 2001
DEL SECTOR 3
C/. Serpes, 1
☎ 682 35 74. GETAFE

En la zona Sur

SU HIPER

Muy cerca de Vd.

Abierto
de Lunes a Sábado,
de 10 a 22 horas.
Parking.

HIPERMERCADO
ALCAMPO
Fulminamos los precios.

GETAFE 3
Centro Comercial
Sector III