

EL PROGRESO DE GETAFE

GETAFE 20 DE JULIO DE 1988 • AÑO I • EJEMPLAR GRATUITO • N.º 7

Director: Antonio García-Ruiz
Redacción: Calle Madrid, 12, 2.º C. Getafe

Datos oficiales

280 casos de SIDA en la Comunidad

El número de casos computados en la Comunidad de Madrid del Síndrome de Inmunodeficiencia Adquirida (SIDA) a fecha del 21 de marzo pasado ascendió a 280, de los cuales fallecieron 132. Estos datos oficiales fueron aportados en la reunión de la fecha antes indicada del Subcomité de Vigilancia Epidemiológica del Plan Nacional del SIDA que realizó una revisión de todos los protocolos recibidos hasta entonces aplicando los nuevos criterios de definición de casos de Sida de los CDS/O.M.S. Estos nuevos criterios han influido para que el número total de casos haya aumentado de forma importante sin que ello signifique un cambio en la situación epidemiológica. En España las cifras alcanzan 1.162 casos, de los que han fallecido 496.

En la comunidad de Madrid, la distribución del número de casos por sexo, corresponde a 237 varones y 43 mujeres.

Miguel Polo no admite interferencias en su labor

Miguel Polo lleva en el mundo del fútbol 22 años. El último entrenó al Parla, equipo al que cogió en una situación caótica y no pudo salvar del descenso. Su mejor logro en esta temporada ha sido proclamar al conjunto parleño, campeón del Torneo de la Comunidad. Lo mejor para este entrenador, sus jugadores. Lo peor, los que han tratado de putearle con todas las artimañas. A pesar de quedarle un año de contrato, ya tiene preparadas las maletas para cambiar de aires.

Lleva el fútbol en las venas y, nada ni nadie podrán interferirle en lo que él crea que es justo. Como jugador lo dió todo. Como entrenador, no ha hecho más que empezar.

Francisco Hita



«Si esto lo hicieran todos los municipios el paro se reduciría»

En Getafe se están invirtiendo 12.000 millones de pesetas en creación de trabajo y riqueza, se ha incrementado el número de puestos de trabajo en un 63 por ciento con respecto a 1985, los getafenses han doblado el volumen de préstamos solicitados y además el total de impagados se ha reducido del 3 por ciento al 1,5. También la matriculación de Vehículos ha crecido en los dos últimos años considerablemente y las licencias de radicación han aumentado en un 300 por ciento. Todo esto nos lo cuenta Francisco Hita, Concejal de Empleo e Industria, en una entrevista, en la que manifestó a *El Progreso*, hablando del empleo generado que «si esto lo hicieran todos los municipios con un número de habitantes semejante a Getafe, el paro en nuestro país se reduciría sensiblemente».



El laboratorio realiza análisis

¿QUE HAY EN EL FONDO DE LOS VERTIDOS?

La denuncia de Pedro Díez, alcalde de Arganda del Rey, sobre unos vertidos contaminantes que presuntamente realiza la empresa Uralita en el Cerro de los Angeles y Pinto, ha desencadenado la polémica.

Izquierda Unida de Getafe se ha movido rápidamente y ha presentado una moción al Pleno del Ayuntamiento. El Ayuntamiento a través del laboratorio municipal, dice que no se

producen vertidos desde hace un año. Los responsables municipales explican que los vertidos son contaminantes, pero que la empresa está amparada por la legislación vigente. Uralita niega que los vertidos contaminen. En definitiva todo ha quedado en lo de siempre: habrá un informe técnico y se actuará en consecuencia. Una tormenta de verano, esperamos que no sea de lluvia ácida.

SUMARIO

- La Televisión por cable tendrá que esperar.
- El Aeropuerto pendiente de un estudio.
- Collado y Antonio, dos jugadores que dejan de militar en el Getafe C.F. con amargura.
- Pedro Castro reelegido Secretario General del PSOE.

LA
PUBLICIDAD
ES
EL PROGRESO

Los 5.000
DE GETAFE

INDUSTRIAS GRAFICAS GETAFE, S.A.
NUEVA DIRECCION
Paseo de la Estación, 19 C
Teléfono: 682 51 70 (provisional)

Complejo Las Moreras
RESTAURANTE - PUB - BANQUETES - COMUNIONES
SALONES DE BODAS - GASOLINERA - APARCAMIENTO
(Lo que necesitaba Getafe)
C/ Madrid, 143 Antiguo (final) GETAFE Teléf.: 696 21 75

OPINION

EDITORIAL

LUZ
Y TAQUIGRAFOS

Hace unas fechas hubo un bronco debate en un Pleno del Ayuntamiento con motivo de las cifras que sobre el empleo y la creación de industrias, aportó por un lado el grupo Izquierda Unida y, por otro, la Delegación de Empleo e Industria. Como es lógico (nunca se entiende muy bien por qué tiene que ocurrir así) algunas cifras no coinciden y hasta se acusó de «mentiroso» a quien por parte del Ayuntamiento, exponía la actual situación en Getafe sobre el empleo, provocándose cierto guirigay entre el público que asistía al Pleno. En fin que hubo sus más y sus menos por culpa de unas cifras y hasta por la fórmula empleada hasta la fecha por la Delegación mentada para crear industrias o dárles oportunidades de establecimiento y desarrollo en nuestra ciudad, así como para crear empleo.

No es pretensión de este periódico terciar en el asunto y no lo va a hacer; pero no porque no le interese, sino porque aparte de no disponer de otras cifras y datos distintos a los que allí se manejaron y pusieron en solfa, entre el rifirrafe de marras sólo procuraría más oscurantismo y veladura. ¿Son ciertas las cifras de Izquierda Unida? ¿O no son ciertas ningunas? ¿O son ciertas todas? Lo que parece increíble, en principio, es que no coincidan, porque si los datos han sido (deberían haberlo sido) contrastados por el único organismo que tiene potestad y fiabilidad: el INEM (Instituto Nacional de Empleo), deberían ser los mismos. Pero las cifras no tienen ideología ni sesgo político, quienes las utilizan sí. Y se nos hace que retorcer

argumentos para predisponer al personal en contra del oponente, es un flaco favor a la democracia y a la verdad. Y al crédito de la clase política.

Si escuchamos a unos, la cosa no puede ir peor porque aparte de más paro, se dejan caer reflexiones en alta voz que dejan en feo y «pringadísimo» lugar a quienes tienen la alta responsabilidad de gobernar. Si se oye o presta oídos a estos, «todo va bien» o, por lo menos, bastante mejor de como los otros dicen. O sea, que brilla la responsabilidad por su ausencia. Penoso.

Aunque, acaso, lo que con todo esto se nos quiere decir veladamente es que ni todo va tan mal como nos auguran ni tan bien como otros presumen; pero para ese viaje no hacía falta alforjas. Porque lo que está en juego no es precisamente la credibilidad de los dialécticos contendientes (sólo el tiempo da y quita razones y no la vehemencia con que cada cual se emplee), sino la tranquilidad de un pueblo que debe confiar, al unísono, en quienes le gobiernan y en quienes ejercitan sanamente su derecho y obligación a ser «leal oposición» y también, la confianza en que aquello que ambas partes realicen será lo mejor para el común de los getafeños.

Si hay menos paro y más industrias, que así sea y en buena hora. Si no hay más industrias o en no demasiado idóneas condiciones y más o el mismo nivel de desempleo, que se diga y entre todos se verá qué es lo que hay que hacer.

Luz y taquígrafos, en definitiva. Y todos saldremos ganando. Incluso los que contienden en la arena política.

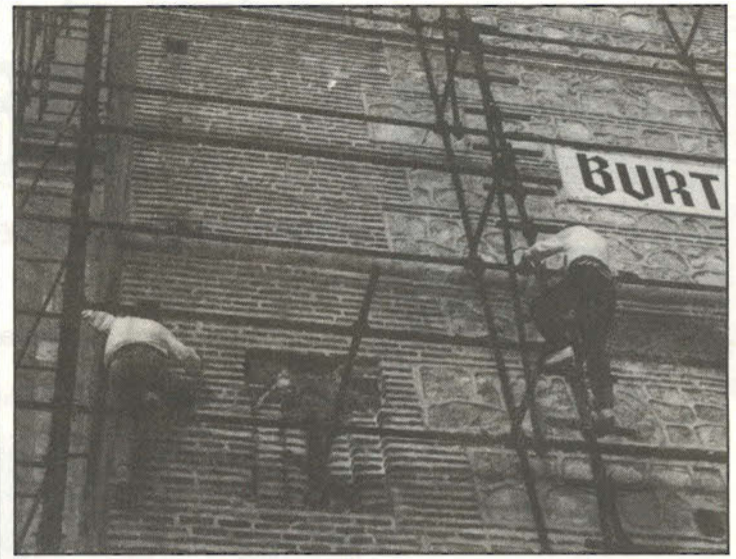

Sobre los mismísimos muros de la Magdalena y con el consentimiento del Ayuntamiento, un grupo de jóvenes de la localidad han formalizado la escuela de escalada «Caida libre». Ojala que la Magdalena no tenga que usarse con ninguno de ellos para otra cosa. Y una llamada a los padres de los escaladores, eviten que sus hijos practiquen deportes que algunos por desidia se empeñan en promocionar.



- Con esto de tardarse en llegar el verano y que junio marcó y mayé al mismo tiempo, andamos todos un poco desmantelados, no sabiendo sintonizar con tanta vorágine meteorológica; pero cabe suponer que es lo lógico cuando azota la tramontana. Como lógico es que ante las trombas de agua, los colectores no puedan encauzar tanto derroche pluvial y que salten hasta las tapas del alcantarillado. Era de ver, hace unos días, la cantidad de ratas ahogadas que había en el subterráneo de la calle Polvoranca y en la plaza de la Constitución, de todos los tamaños y cataduras. Pero no parece que hubiera inundaciones mayúsculas, las habituales, lo que quiere decir que los colectores están dando resultado. Hora era.

- Como no estaría de más que con motivo de la Romería Rociera (que este año ha celebrado su tercera edición, pasada por agua, como ya se está haciendo costumbre) y a la hora de acampar en la explanada al pie del Cerro de los Angeles, el chiringuito o quiosco que debiera servir para dar de comer al hambriento y de beber al sediento, tuviera unos precios más asequibles, porque aprovechando que aquello se llena de gente (entre 20.000 y 25.000 personas, ya está bien) y que no tiene competencia (como no sea la de las familias rociaras que van surtidas desde casa y que son el colmo de la hospitalidad), dispara los precios al infinito haciendo que muchos tuerzan el gesto y que hasta piensen si los organizadores de la Romería no se llevaron parte en este oneroso negocio. La verdad es que no hay tal porque los beneficios del desmadrado negocio quiosqueril se reparte entre su propietario y el sotanudo mosén de la Obra del Cerro de los Angeles que, como todo el mundo sabe, es una Obra pia, o sea, más cerca de lo divino que de lo humano, o de lo eterno que de lo temporal. Si será que para alcanzar la gloria o un pedacito de cielo, hay que pagarlo (cobrarlo al feligrés) en la tierra. A saber.

- Y a saber si las obras de la futura Universidad Sur van a terminar en el período indicado, no sea que después de tanto maremagnum de declaraciones y buenos propósitos, nos quedemos con la miel en la boca, que ya corre por la calle la especie, como la nube verde en las plagas de Egipto, que para octubre no va a estar terminada y que nuestros universitarios de humanidades tendrán que seguir estudiando el próximo curso en Madrid. Pensamos que si hace falta alguna presión en la Capital para que eso no suceda, ahí está la Plataforma Cívica que se constituyó al efecto que, por cierto, ¿cuánto hace que no se la convoca y se le cuenta cómo está la cosa? Crear Plataformas para dejarlas a la deriva, en el piélago de la ineficacia, diría poco bueno y mucho malo de las autoridades municipales.

- Y hablando de Plataformas y Colectivos Ciudadanos. Algo parecido van a hacer los empresarios e industriales del polígono El Rosón, aunque es posible que ya lo tengan conformado. Porque la cuestión no es para menos. Tanto crear polígonos industriales y cuantos más haya, mejor y resulta que el de El Rosón sigue sin urbanizarse siendo de los primeros en asentarse en nuestro terruño. Puede que sea olvido, desidia, ineptitud o todo junto; pero no es consecuente con la política propugnada por la correspondiente Delegación municipal que este enclave industrial esté tan mermado de instalaciones y que sus calles sigan siendo barrizales o escombreras. Hay que revitalizar El Rosón y eso depende, a partes iguales, del Ayuntamiento y de las empresas allí enclavadas. Además, da poco tono que en una de las entradas naturales a Getafe se vea ese complejo industrial tan destartado, incomunicado y desprovisto. O somos la ciudad de la Cultura y la Industria o no lo somos; pero si es lo primero, que no solo se diga, que también se demuestre. Y no decimos más que no queremos pisarle el terreno a nuestro presidente.

Los Machacas

EL PROGRESO
DE GETAFE

AÑO I • Número 7

Edita Asociación Cultural Vivir en Getafe
Presidente: Manuel Morajudo

Director: Antonio García-Ruiz
Director Gerente: Luis Rojo
Opinión: Manuel Morajudo

Arte y Grafismo: Tomás G. del Olmo
Fotografía: Pedro García

Publicidad: Departamento propio

Colaboradores: Nicó Méndez, Arturo de la Cruz, Pedro Pingarrón, Paloma Flores, Miguel López y José Estefanía

Redacción: calle Madrid, 12, 2.º C. Getafe.
Apdo. de Correos 173 Getafe
Imprime: Gráficas Getafe

Depósito legal: M. 2.640-1988

EL PROGRESO DE GETAFE no comparte necesariamente la opinión de sus colaboradores

TIRADA: 5.000 ejemplares

OPINION

POLIGONOS INDUSTRIALES

No creo que se pueda poner en duda la encomiable labor que el Ayuntamiento está realizando con la oferta de suelo industrial para incrementar la proyección económica de Getafe y para ir paliando progresivamente (aunque esa progresión de la sensación muchas veces de ir lenta o no suficientemente rápida) el paro en Getafe. Ni tampoco las viables y fáciles propuestas y condiciones para la instalación de nuevas industrias.

El polígono de San Marcos puede ser todo un modelo de cómo hacer atractivo un producto, con todos sus servicios: agua, luz, alcantarillado, etc., y con una más que notable urbanización de sus calles. No cabe decir lo mismo, en cuanto a esto último, del polígono de Los Angeles pues las calles están poco menos que deshechas y la sensación de suciedad es más que palpable; pero en donde se echa de ver inanidad, mayor desbarajuste e irresolución es en el polígono El Rosón.

No tengo nada claro de quien es la responsabilidad de hacer transitable y urbanísticamente sólida y atrayente, la ubicación de un polígono industrial, como tampoco tengo claro si hay algún plan de actuación previsto para hacer frente a estas deficiencias; pero de lo que sí estoy seguro es que hasta la fecha nada se ha hecho o muy poco, en concreto, con el último polígono industrial mentado. Se me hace que las responsabilidades van al cincuenta por ciento entre Ayuntamiento y empresarios o industriales y que el posible o no declarado plan de actuación debiera ser estudiado en ambas partes; pero lo que no es de recibo es el estado lamentable en el que se hayan las instalaciones de base de ese polígono de El Rosón y el deficiente del de Los Angeles.

«Getafe, Ciudad de la Cultura y la Industria», dice el Ayuntamiento y, aparte del valor intrínseco del mensaje que comienza a ser creído y hasta asumido, algo más hay que hacer para que esta segunda parte del lema enunciado sea correspondida con los hechos. Bien está tener un polígono industrial como el de San Marcos, modélico o casi; pero no el que los asentamientos industriales más antiguos y que han sido base, santo y seña del progreso y más posible bienestar de un pueblo, den una imagen en absoluto sugerente y vendible.

Insisto en que es posible que haya ya algo ideado, por parte de quien sea, para poner en óptimas condiciones a los mismos y si es así, ya se está tardando en ponerlo en práctica; pero lo evidente es el estado en que se encuentran (sobre todo El Rosón) y que han transcurrido muchos años en tan pesimo estado. Además, este último polígono está colocado justamente en una de las entradas principales de Getafe, justo unos metros después de un enorme cartel, que entra por los ojos como pocos, donde se destaca de forma importante la «industrialidad» de la villa en cuestión.

Y flaco favor se hace para subrayar tal aserto, cuando de pies a manos se encuentra el futurible empresario o la persona preocupada por el despegue económico de este país y/o de este pueblo, con un asentamiento industrial como El Rosón tan desprovisto y desangelado, calles en pura tierra, escombreras, matorrales, polvo (si llueve, aquello se convierte en un intransitable lodazal), suciedad, solares llenos de vegetación, accesos inadecuados y aún así, las fábricas siguen funcionando y los camiones siguen entrando y saliendo, como si la cochambre no les afectara. Y eso también habrá que colocarlo en el deber de los industriales y empresarios del mismo, porque ellos también les cabe una parte de la responsabilidad de hacer que, primero: su Industria esté perfectamente ubicada, instalada, provista y que sea accesible y segundo: que las zonas industriales en que se asientan sean modelo para otras y que se tenga perfecta constatación de la buena imagen industrial que una ciudad como Getafe, eminentemente industrial, debe dar. Son parte importante y esencial de este protagonismo. También es responsabilidad de ellos exigir, como del Ayuntamiento llegar a acuerdos y hacer todo lo que esté en su mano para remediar unas situaciones y hacer óptimas otras.

En definitiva, sólo trato que ese ínfimo lustre de algunos polígonos industriales se revitalice y proyecte en su justa medida. Y no se trata de buscar culpables, sino de hallar soluciones, y entre todos han de encontrarse. Esa frase «Getafe, Ciudad de la Cultura y la Industria», obliga y nuestro pueblo lo demanda.

Manuel Morajudo Manzanet

CARTAS AL DIRECTOR

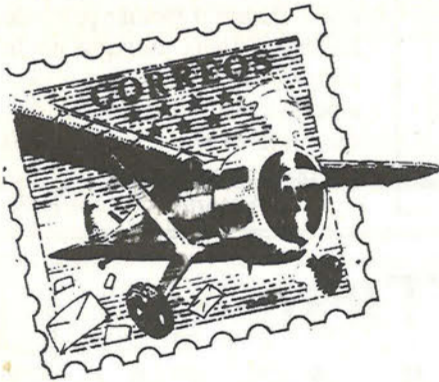

EL PROGRESO DE GETAFE publicará en esta sección todas las opiniones que se nos remitan con la única limitación del espacio, un folio mecanografiado a 60 espacios y se adjunte la fotocopia del DNI.

Ratas en la plaza

No había sitio donde colocar el pie y si lo había, no dejaba de sentirse un asco casi atávico, no demasiado consciente, pero asco al cabo. La plaza del Ayuntamiento estaba repleta de ratas muertas, ahogadas. El motivo: una tromba de agua que cayó en Getafe y que hizo inservibles los colectores que el Ayuntamiento, durante muchos meses, ha estado incrustando en el subsuelo de la villa. Digo inservibles porque las tapas de las alcantarillas de la plaza se movieron de su sitio por la fuerza del agua y dieron paso a una enorme cantidad de ratas ahogadas o moribundas, que se fueron desparramando por las calzadas de lugar tan principal. ¿Merecía la pena tener durante tanto tiempo abiertas estas calles, por donde ahora transcurren los insuficientes colectores, provocando molestias a peatones y comerciantes, para que ahora resulten inapropiados ante una lluvia densa, pero breve? ¿Qué ocurriría si lloviera de esa forma durante un tiempo más prolongado? Ni si quiera se me ocurre que podría ocurrir. La previsión, una vez más, ha brillado por su ausencia en las cabezas pensantes de los ediles municipales.

Anselmo Romero

Bernardino Sánchez

Decepción por la Universidad

Algunos ciudadanos de Getafe llevamos algún tiempo esperando que la Universidad se abra de una vez para evitarnos de esta manera tener que ir a estudiar a Madrid, con los gastos y el tiempo que eso representa.

En concreto yo estudio COU pensaba poder estudiar el primer curso de mi carrera en la Universidad del Sur, pero, finalmente, parece que esto va a ser imposible por dos motivos diferentes.

En primer lugar, a pesar de las muchas prisas que se ha dado el Ayuntamiento en anunciar que todo estaba listo y que el próximo curso comenzarían las clases, la realidad nos ha demostrado que ni está lista la Universidad, ni las obras posiblemente terminarán cuando tienen que terminar.

Hay que añadir que la prisa del Ayuntamiento no se ha visto correspondida por el Ministerio. El resultado es que el primer curso de la Universidad del Sur tendrá lugar en el curso 89-90. Es decir, yo tendría que matricularme en otro sitio.

Por otra parte, el segundo motivo de mi desilusión es lo que parecía que iba a ser una

Universidad se ha quedado convertido en casi nada, pues, tan sólo se puede estudiar cuatro cositas relacionadas sobre todo con el derecho y con la economía. O sea, nada de nada.

Yo pensaba estudiar filología francesa y consecuentemente tendré que irme a otro sitio. Me parece que después de tanto anuncio y tanta historia es un tanto decepcionante que se presenten con esto.

La intención de esta carta es simplemente expresar mi decepción por la Universidad del Sur, donde todo parece que ha sido enfocado para que se fabriquen obreros cualificados decididos a prestar sus servicios a una incipiente clase empresarial que, en el caso de Getafe, sólo necesita abogados y economistas, o tal vez el producto que salga del campus de Leganés, informáticos e ingenieros.

Mi pregunta es ¿No se necesita en esta zona alguien que sepa idiomas?, ¿o Historia, o Literatura, o Filosofía?

La verdad es que me está bien empleado por pensar que por una vez habían pensado en los hijos de los trabajadores.

J. Redondo

Más información para la Tercera Edad

Soy un jubilado de 67 años que desde el primer número del periódico que ustedes dirigen, no he dejado de leerme de cabo a rabo, porque creo que es un producto digno y necesario en un pueblo donde, aparte del ilegible y fastidioso Acción Getafense, no hay otro periódico con tanta y tan buena información. Pero creo que les falta un apartado importante en sus páginas: la Tercera Edad, los viejos, que aunque no resultemos tan productivos como antaño —los años no perdonan— seguimos realizando cosas y valiéndolo aunque sólo sea para dar consejos que normalmente nadie atiende.

En los clubes de la tercera edad y en el Hogar del Pensionista, se organizan actividades en las que participan muchas personas: excursiones, juegos, teatro, cine, música, etc., y sería de desear que en este periódico se facilitaran los programas de actividades de cada uno de los clubes. También quisiera que se nos diera más información sobre proyectos y cuestiones que organice o idee el Ayuntamiento para los viejos.

Nada más, sólo felicitarles una vez más por el periódico que realizan y pedirles que lo hagan llegar más asiduamente a los clubes de la Tercera Edad. Los viejos también queremos leer cosas interesantes, pues aunque con muchos años no pasamos de nada. Al menos, quien suscribe.

OPINION

Tenemos las que tenemos

El reciente fallecimiento de la Directora General de Tráfico ha proporcionado a más de un periodista una especie de mala conciencia, un inexplicable sentimiento de culpabilidad, debido a las muchas críticas y quejas vertidas sobre Rosa de Lima hasta pocos momentos antes de su muerte. Sin embargo, pretender unir unos hechos a otros, aunque sea inconscientemente, no deja de ser una majadería.

A mi entender, las críticas iban dirigidas más que a su política, a la forma de «venderla». Es decir, lo que sacaba de quicio a los informadores era que ella desviara los temas importantes llevándolos a lo anecdótico. En un país con unas carreteras como las nuestras, no se puede dejar de contar con este concepto a la hora de evaluar los accidentes. Esto es lo que hacía Rosa de Lima, al menos públicamente.

Me refiero concretamente a dos desafortunadas frases de la fallecida Directora General, con las que pretendió zafarse de sendas preguntas. La primera de las frases fue una contestación fuera de lugar a la prensa. El periodista, después de oír las lamentaciones de Rosa de Lima sobre el elevado número de accidentes producidos en las carreteras, tuvo la ocurrencia de sugerir que muchos de los problemas surgidos en nuestras vías se debía precisamente a eso, al estado de éstas. La contestación fue un alarde de rapidez: «tenemos las carreteras que tenemos».

Posteriormente en otra entrevista la Directora General de Tráfico llegó a decir que los conductores se sienten poderosos al volante y más tarde, durante el desarrollo de una rueda de prensa donde se presentaba la campaña de salida de vacaciones, Rosa de Lima no tuvo mejores palabras, no supo

expresar otros conceptos más acertados que los de la «dureza» y «rigor».

Sin embargo, olvidó una vez más hablar del estado de las carreteras, y no porque no fueran su cometido, que no lo eran, sino porque con su silencio quería tapar una desastrosa política de comunicaciones viarias. Con su silencio, Doña Rosa a quien hay que reconocer valentía, cierta «ira santa» por tanto muerto y ganas de hacer las cosas bien, trataba de desviar la atención de la gente del punto más importante, del elemento clave de tanto accidente, nuestras tercermundistas vías de comunicación.

Descanse en paz Rosa de Lima, y esperemos que quien la sustituya en el cargo tenga más suerte que ella y las mismas ganas de trabajar.

Nuestras carreteras por muchos esfuerzos que hagamos para ocultarlo son africanas, están mal señalizadas, son estrechas, están mal pavimentadas,

muchas de ellas resultan poco útiles. Contienen un conjunto nada despreciable de peligros.

Jactarse a estas alturas de que este verano tendremos una obra en las carreteras cada 20 kilómetros, como media, no deja de ser una exposición simplista. Si hay una obra cada 20 kilómetros es porque ustedes han permitido un deterioro considerable de las carreteras y no lo han arreglado antes.

Dicho de otra manera, además de las muchas deficiencias de todo tipo con las que cuentan nuestras vías hay un dato revelador. En España existen 5.000 puntos negros. Otro dato, de los 87.703 accidentes de tráfico ocurridos en 1986, la cuarta parte tuvo lugar en puntos negros.

Pero hay más. Para 1992 el nuevo Plan de carreteras estará concluido, se habrán gastado en él 1 billón de pesetas, una cantidad desmesurada en cualquier país que no tenga vías desastrosas, desastrosas como las nues-

tras. Hay que dar la razón a Rosa de Lima, «tenemos las que tenemos».

Ya no se puede hablar de herencia. Hace trece años que murió el dictador y lo que no tenemos, es lo que no hemos hecho.

Sigamos con las cifras tratando de no salpicar la sensibilidad de nadie, En 1987 hubo en las carreteras españolas 5.014 muertos. Este año, al paso que llevamos dejaremos corta la estadística. La mayoría de los accidentes se produjeron en vías interurbanas, mientras que en Europa las cosas son distintas. Hay menos muertos y los accidentes suelen tener lugar con mayor frecuencia que en España en los cascos urbanos. Allí sí puede culparse a los conductores con más motivo.

Y un pequeño detalle más. Las estadísticas que se utilizan en nuestro país, evidentemente son las más apropiadas para no

saber la verdad, o para falsearla. Si alguien tiene un accidente de carretera y no muere dentro de las 24 horas inmediatas, no se le considera muerto de carretera y su nombre en vez de ir a parar a engrosar las listas de fallecidos en tal o cual fin de semana, en esta o aquella operación salida o entrada, se enmarcará en las listas de fallecidos por causa natural, o por fallo cardiaco, o por cualquier otro motivo.

Naturalmente las Naciones Unidas tienen un elemento corrector para evitar estos falseamientos y acercarnos más a la realidad. El elemento correcto es 1,3. Es decir, para hacernos una idea de los muertos habidos, hay que multiplicar los que nos cuentan por 1,3. Aunque esto tampoco nos dará una satisfacción, ni a nosotros, ni a los que están en las listas. Posiblemente sea mejor no saberlo.

Hay cifras que ilustran el estado de las «que tenemos». El Eurostat ha publicado recientemente la 25 edición de las estadísticas de base comunitarias. Hay datos sobre los kilómetros de carreteras que tienen nuestros vecinos y se hacen distinciones entre la calidad de estas. Es simplemente un ejemplo comparativo, donde al leer no podemos dejar de tener en cuenta el tamaño del país, ni las dificultades orográficas. España es de los países europeos más accidentados en su geografía y el segundo en tamaño.

Cuando terminaba de redactar este artículo me enteré del fallecimiento de un compañero y amigo en un accidente de tráfico. Había chocado frontalmente con un coche mal aparcado. Pasará a formar parte de las estadísticas, aunque no le sirva de nada y a mí me obliga a pensar que Doña Rosa de Lima tenía algo de razón. Pero tampoco sirve de mucho.

Antonio García-Ruiz

	LONGITUD DE LA RED VIARIA POR CATEGORIAS (1985)				
	×1.000 Km.				
	AUTOVIAS	CARRETERAS NACIONALES	CARRETERAS		TOTAL
			Comarcales	Locales	
EUROPA 12...	29,1	252,4	2339,0		2620,5
BELGICA	1,5	12,4	1,4	115,0	130,3
DINAMARCA ...	0,5	4,1	7,0	58,5	70,1
ALEMANIA	8,2	31,5	133,4	320,0	493,1
GRECIA	0,1	8,9		31,3	40,3
ESPAÑA	2,0	83,6		81,5	167,1
FRANCIA	5,8	28,3	347,0	421,0	802,1
IRLANDA	—	2,6	13,4	76,3	92,3
ITALIA	5,9	45,8	106,3	141,7	299,7
LUXEMBURGO ..	0,0	0,9	2,0	2,3	5,2
HOLANDA	2,0	2,7	8,6	83,8	97,1
PORTUGAL	0,1	18,8	15,5	17,9	52,3
REINO UNIDO ..	3,0	12,8	36,3	318,8	370,9

¡LLEVATE INFORMACION

EL PROGRESO DE GETAFE

GRATIS! CADA 15 DIAS

AQUI SE REGALA EL PROGRESO

- Cervetería Düsseldorf, Avda. de España.
- Librería Artesón, Sector III.
- Asociaciones de vecinos, penas y videoclubs.
- Pub La Noche, Castañón.
- Casa Paco, Garza, s/n.
- Seat, Salcer, Ctra. de Toledo.
- Burger Sarwy, Los Arcos I, Sector III.
- Cafetería Plaza, Plaza de la Constitución.
- Casa Mario, Sector III.
- Cafetería Hiedra, Artesón, Sector III.
- Renault, Ctra. de Toledo.
- Cafetería Lido, Madrid.
- Ford, Ctra. de Toledo.
- Bar La Rosa, Castaños.



DELEGACION DE SERVICIOS SOCIALES

■ BECAS MUNICIPALES DE COMEDOR

- Subvención: El 50 o el 100 por 100 de la cuantía.
- Requisitos:
 - Tener una renta per cápita mensual inferior a 15.414 pesetas para obtener el 50 por 100 de subvención.
 - Tener una renta per cápita mensual inferior a 11.010 pesetas para obtener el 100 por 100 de subvención.
- Documentos que deben acompañar a la solicitud:
 - Declaración jurada de ingresos familiares.
 - Justificante de ingresos del cabeza de familia, esposa e hijos mayores de 18 años, dado por la empresa. Caso de estar parados, justificante de la oficina de empleo donde se especifiquen si cobran o no seguro de desempleo y cantidad que cobran.
 - Fotocopia del D.N.I. y Libro de Familia.
 - Justificante de alquiler de vivienda.
 - Caso de existir algún enfermo o minusválido físico o psíquico en la familia que conviva en el hogar, justificante de la enfermedad o minusvalía.
- Fechas:
 - A comienzos de septiembre, la Delegación de Servicios Sociales (C/. D. Fadrique, 16) informará de los plazos exactos de recogida y entrega de las solicitudes y documentación.

Aquellas familias a las que se conceda becas de libros durante el curso 88/89 y soliciten las de comedor, no necesitan presentar el resto de la documentación.

■ BECAS MUNICIPALES DE LIBROS

- Subvención: 5.000 pesetas como máximo por alumno y curso.
- Requisitos:
 - No superar una renta per cápita mensual de 11.010 pesetas. (Disminuidos, enfermos o incapacitados, puntúan por dos. El alquiler de la vivienda también puntúa a efectos económicos.)
 - Esta beca sólo abarca a colegios públicos y concertados.
 - Cursos: E.G.B. y/o Preescolar.
- Documentos que deben acompañar a la solicitud:
 - Declaración jurada de ingresos familiares.
 - Justificante de ingresos del cabeza de familia, esposa e hijos mayores de 18 años, dado por la empresa. Caso de estar parados, justificante de la oficina de empleo donde se especifiquen si cobran o no seguro de desempleo y cantidad que cobran.
 - Fotocopia del D.N.I. y Libro de Familia.
 - Justificante de alquiler de la vivienda.
 - Caso de existir algún enfermo o minusválido físico o psíquico en la familia que conviva en el hogar, justificante de la enfermedad o minusvalía.
- Fechas: A comienzos de septiembre, la Delegación de Servicios Sociales (C/. D. Fadrique, 16) informará de las fechas exactas de recogida y entrega de solicitudes y documentación.

■ BECAS DE VACACIONES PARA MINUSVALIDOS

- Condiciones que han de reunir los solicitantes:
 - Ser vecino de Getafe; Mayor de 18 años; Certificación de minusvalía, certificada por el INSERSO; Estar en condiciones de salud adecuadas para poder viajar. Ingresos: Si el solicitante vive solo, no podrá superar el 150 por 100 del salario mínimo interprofesional (66.060 pesetas) mensualmente. Si el solicitante convive en un núcleo familiar, no podrá superar una renta per cápita del 50 por 100 del salario mínimo interprofesional (22.020 pesetas) mensualmente. Los beneficiarios deberán aportar el 15 por 100 de sus ingresos personales, no superando el costo de la plaza.
 - Los becados deberán acudir a las vacaciones organizadas a través de la Coordinadora Provincial de Minusválidos o un grupo local de apoyo a Minusválidos que realiza con este colectivo actividades a lo largo de todo el año. La cuantía de la beca municipal no podrá exceder el costo de la plaza.
- Número de becas: 11 becas para las vacaciones organizadas por la Coordinadora Provincial de Minusválidos. 30 becas para las vacaciones organizadas por el grupo de apoyo.
- Lugar de las vacaciones: Italia, del 2 al 12 de agosto (Coordinadora de Minusválidos). Palma de Mallorca, del 12 al 19 de agosto (Grupo de Apoyo).
- Entrega y recepción de solicitudes: Del 4 al 15 de julio.

■ VACACIONES TERCERA EDAD

- Lugar: Torremolinos.
- Temporada: Septiembre-octubre.
- Plazas subvencionadas por el Ayuntamiento: 220.
- Requisitos:
 - Estar empadronado en Getafe.
 - Estar en condiciones adecuadas de salud para poder viajar.
 - Ser mayor de 65 años, tener jubilación anticipada o invalidez absoluta. (El cónyuge del beneficiario podrá beneficiarse de las vacaciones siempre que vaya acompañado de aquél.)
 - Las viudas/viudos que no desarrollen actividad laboral podrán disfrutar de esa subvención si tienen cumplidos 60 años.
 - Que los ingresos sean inferiores:
 - Al 150 por 100 del salario mínimo interprofesional mensualmente (66.060 pesetas) en el caso de la pareja.
 - El salario mínimo interprofesional mensualmente (44.040 pesetas) para una sola persona.
- Fechas: A comienzos de septiembre, la Delegación de Servicios Sociales (C/. D. Fadrique, 16) informará de las fechas exactas de recogida y entrega de solicitudes y documentación.

GETAFE *Naturalmente*

¡LLEVATE INFORMACION

EL PROGRESO DE GETAFE

GRATIS! CADA 15 DIAS

- Casa Municipal de Cultura, Madrid, 50.
- Caja de Ahorros, Madrid.
- Sala de Exposiciones «Pablo Serrano», Centro Cultural Getafe 3.
- Asoc. Cultural «El Madero», Avda. Fuerzas Armadas, 9.
- Asoc. «Los PCEeros», Teruel, 14. Bar Goriz, Faisán.
- Bar Las Cepas Manchegas, Casa Paco.
- Hogar del Pensionista, Avda. de las Ciudades.
- Bar Lido, Madrid, 9.
- Bar Correos, Magdalena.
- Bar Central, Madrid.
- Bar El Rocío, Madrid, 63.
- Bar El Acordeón, Polvoranca.
- Discoteca Colores, Alvaro de Bazán, 4.
- Bar Alegría, Jacinto Benavente.
- Clubes de la Tercera Edad.
- Bar Casa José, Avda. de las Ciudades.
- Bar El Penalty, Avda. de las Ciudades.



LOCAL

Francisco Hita, optimista

«Si esto lo hicieran todos los municipios, el paro en nuestro país se reduciría sensiblemente»

Francisco Hita, concejal de Empleo e Industria, se muestra optimista con la situación económica general que atraviesa Getafe. Según él, las inversiones se han incrementado de una manera notable, y todos aquellos indicadores económicos que explican una situación de generosa prosperidad se están empezando a dar en nuestra ciudad. Además, el paro, según los datos de Hita, está descendiendo de tal manera que el concejal se ha atrevido a decir que «si esto lo hicieran todos los municipios, con un número de habitantes similar al nuestro, el paro en este país estaría sensiblemente reducido».



Francisco Hita, Concejal de Empleo e Industria

El Progreso:

La concejalía de Empleo e Industria ha estado últimamente en el punto de mira de muchos getafenses, incluso se ha celebrado un pleno monográfico dedicado al empleo. Según los datos que usted ha presentado todo marcha muy bien en el área de la que es responsable y ha tenido ocasión de apuntarse una serie de tantos. Sin embargo, sus datos han sido contestados por Izquierda Unida. ¿Cuál es la situación? ¿Qué vende su concejalía?

Francisco Hita:

La concejalía ni vende, ni se apunta, desarrolla una labor que es para lo que está, para que vengan empresas a Getafe y crear puestos de trabajo, que es el principal problema del pueblo de Getafe y de sus ciudadanos y la prioridad número uno del gobierno municipal.

En cuanto a ese trabajo que hemos venido desarrollando, los primeros datos se pueden ver, están contrastados. En Getafe se están invirtiendo 12.000 millones de pesetas, esa es la inversión que hay prevista en cuanto a generación de empresas. De esos 12.000 millones se están desarrollando 7.500 millones, lo que representa el 62 por ciento. También hay una creación al día de hoy de 1.328 puestos de trabajo, de los cuales 850 son estables y con una previsión en torno a los 1.800 o 2.000 puestos de trabajo en el próximo año y medio.

LOS DATOS

El número de empresas tramitadas a través de la OPI ha sido de 69, de las cuales 11 corresponden a traslados con ampliación e incremento de puestos de trabajo. Las subvenciones que hemos gestionado para estas empresas ha sido de 1.584 millones, de ellos se han

cobrado ya 610, lo que representa el 39,4% de todo el volumen.

E.P.— Estos datos no se corresponden con los que dice CC.OO.

F.H.— Con lo que decía, porque después del pleno la verdad es que las cosas quedaron claras. Fui al pleno con una serie de datos y demostré que los datos de la OPI son válidos y lo demostré con contratos de trabajo con relaciones nominales, y demostré que lo que CC.OO. o Izquierda Unida planteaban, sobre que no se habían creado puestos de trabajo, no era así y no ha habido ninguna contrademostración de IU o CC.OO. diciendo lo contrario.

RESULTADOS

E.P.— Pero se está primando a ciertas empresas y lo estamos pagando los de Getafe con dinero público en beneficio de las empresas privadas.

F.H.— No, no es cierto. El Ayuntamiento de Getafe no ha pagado ni un duro, salvo el mantenimiento de la concejalía de Empleo e Industria. Nosotros lo que hacemos es gestionar de cara a la Administración Autonómica y Central las subvenciones que hay para incentivar la creación de empresas y, por tanto, de puestos de trabajo. Eso es lo que hacemos.

E.P.— ¿Cómo se pueden valorar los resultados?

F.H.— De una forma muy, muy, positiva. En el período de 1985 a 1987 la cifra de contratos de todo tipo ha pasado de 8.593 a 13.558, lo que ha supuesto un incremento de 63% en dos años. Desde estos puestos de trabajo, 2.863 son estables. Son datos del INEM. Si esto lo hicieran todos los municipios, con un número de habitantes similar a Getafe, el paro en nuestro país estaría sensiblemente reducido.

distintos cursos de formación a lo que exige la demanda de mercado. También vamos a desarrollar las iniciativas locales de empleo, como por ejemplo el tema de la escuela taller, que en los próximos tiempos va a dar cobertura a 300 jóvenes más.

EXPANSION

E.P.— ¿Y las perspectivas económicas del municipio de Getafe?

F.H.— Getafe está viviendo una situación de expansión y desarrollo porque todos los parámetros económicos lo indican. Por ejemplo. Del 85 al 87 se ha multiplicado por dos el volumen de crédito y préstamos, de 6.000 millones se ha pasado a 12.000 millones de pesetas en créditos, mientras que el volumen de impagados se ha reducido en el mismo período de un 3 por ciento a un 1,5 por ciento. Las solicitudes de licencia de obra se han incrementado en un 297 por ciento, la radicación ha tenido un incremento de 865 nuevas unidades y la matriculación de los vehículos nuevos han pasado de 33.800 a 36.800. Son datos que indican que la actividad económica está siguiendo una expansión. Y ante este tipo de datos el Ayuntamiento ha visto que no podemos permanecer impasibles y tenemos que cooperar con la iniciativa privada. En este sentido vamos a crear una empresa de gestión para que el Ayuntamiento, en determinados proyectos que considere socialmente estratégicos, coopere con la empresa privada y aquellas ideas que nos parezcan interesantes vamos a incentivarlas, para que se puedan ir fomentando a través de la empresa de gestión.

E.P.— Cuales son las miras de futuro.

F.H.— Seguir en la línea que nos hemos marcado desarrollando suelo industrial de carácter público y captando empresas de nueva creación o traslados con incremento de puestos de trabajo, y continuar reduciendo el paro. Al mismo tiempo, queremos hacer una labor importante en el tema de la formación, porque hay empresas que demandan cierta mano de obra que no existe en Getafe y tenemos que hacer un esfuerzo importante en preparar a los jóvenes, en acercar en FP y en

E.P.— El Ayuntamiento se va a hacer empresario.

F.H.— El Ayuntamiento lo que va a hacer en determinados aspectos, como puede ser transporte, medios de comunicación, seguridad, formación de suelo industrial y residencial, y con determinadas empresas que merezcan la pena desde el punto de vista social, es meternos para cooperar, para que esa iniciativa tenga un buen resultado.

La Escuela Taller, una respuesta al paro.

Desde abril de 1986, viene funcionando en Getafe la Escuela Taller, sus actividades están orientadas hacia el desarrollo de una triple misión: proporcionar empleo a jóvenes, titulados o no, enseñar oficios que se están perdiendo y rehabilitar edificios para darles un uso social.

En la actualidad la Escuela Taller alberga a 115 jóvenes de edades comprendidas entre los 16 y 20 años y repartidos en los oficios de Albañilería, Carpintería, Cerrajería-Forja, Fontanería y una promoción de Jardinería que ha finalizado hace unos días su período formativo y está integrándose gradualmente en el mundo laboral.

Los edificios en los que se está trabajando actualmente son la Antigua Fabrica de Harinas y el Hospitalillo de San José.

Los jóvenes reciben una formación teórico-práctica, estructurada en tres ciclos, que en su grado máximo recoger todas las técnicas de restauración propias de su oficio; desde las más elementales y tradicionales, hasta las más modernas, también recibirán formación de tipo laboral y administrativo, que le faciliten la inserción como asalariado, o formando Cooperativas, Sociedades Anónimas Laborales, etc. En definitiva se trata de formar un profesional con una sólida base teórica que le permita perfeccionarse y evolucionar más rápidamente.

En la Escuela Taller el joven obtiene una respuesta a su problema de paro realizando un trabajo en una obra real por el que recibe un salario, y aprende oficios en vías de extinción. Es indudable que al principio el único índice motivador es el salario que perciben, pero después de unos meses se dan cuenta de que pueden aprender cosas valiosas para su futuro.

Otra de las características de la escuela es el 50 por ciento de mujeres que en ella se han integrado, realizando cualquier trabajo y demostrando que su condición femenina no es un handicap para ello, aunque cuentan con un rechazo inicial de los empresarios para integrarse como asalariadas en cualquier empresa.

Esperamos seguir contando con el apoyo del municipio de Getafe, del INEM y del Fondo Social Europeo para seguir llevando adelante esta tarea.

Blanca Tomás Manzanares
PSICOPEDAGOGA/JEFE DE ESTUDIOS

TSETENTA

C/. Pizarro, 6
Teléfono 682 73 39
GETAFE

Mecanización de empresas
Informática y máquinas de oficina
Reparación y venta
Consumibles y software

Ferretería

LA LLAVE

CENTRO COMERCIAL ARTESON

Riegos por aspersión

Av. Arcas del Agua, s/n.

Proyectos y
presupuestos gratis

Sector 3
Teléfono 682 53 75

LOCAL

Se están analizando restos en el laboratorio**¿Vertidos tóxicos en Getafe?**

Cuando el pasado 8 de junio, Pedro Díez, alcalde de Arganda del Rey y miembro de Izquierda Unida en la Asamblea de Madrid, denunciaba en rueda de prensa; que la empresa Uralita estaba realizando vertidos contaminantes en el Cerro de los Angeles y Pinto, se desencadenó una polémica en torno a la veracidad o no de los posibles vertidos.

EL COMITE

Los miembros de Izquierda Unida de Getafe, los cuales ya estaban sobre aviso; debido entre otras cosas a informaciones al respecto del comité de empresa de Uralita; presentaban una moción al pleno de la corporación municipal.

El ayuntamiento a través del laboratorio municipal, informaba que dichos vertidos no se realizaban desde hacía más de un año. En ningún momento los responsables municipales calificaban los residuos como contaminantes, aunque matizaban que la empresa que realizaba los vertidos actúa según la normativa vigente. Sea como fuere, se ha abierto un expediente informativo a Transric, S.A., empresa que realiza los vertidos, y se recogían muestras para ser examinadas. Si dichas muestras resultaran tóxicas, la empresa sería sancionada por un delito ecológico.



Los vertidos de Uralita son objeto de un expediente informativo

Uralita, por su parte, negaba categóricamente que los vertidos que realiza sean contaminantes. También desmentía que la mitad de los trabajadores estuviesen de baja por la inhalación del polvo de amianto. Lo que ya no entró a discutir la empresa, es si en nuestro país las medidas para tratar residuos tóxicos son las adecuadas.

Curiosamente, antes de la sesión plenaria en la que se iba a debatir el tema, aparecían dos escritos del comité de empresa, en los que ponía de manifiesto que no habían mantenido ninguna reunión con algún grupo político para tratar el tema; aun-

que reconocían estar de acuerdo con el fondo de la moción que iba a presentar Izquierda Unida.

Ya metidos en la sesión plenaria, Adolfo Gilaberte confirmaba que miembros del comité de empresa les habían facilitado documentación suficiente como para afirmar que estaban realizando vertidos. Y fue a más, añadiendo que incluso se estaba almacenando purga en la empresa Uralita, cuando existen normativas en concreto que prohíben mantener este tipo de material dentro de la fábrica. También concejales de Izquierda Unida, junto a miembros del comi-

té, se personaron en los vertederos para comprobar la veracidad de la denuncia. Pedro Díez e Isabel Vilallonga estuvieron realizando una visita a Uralita para conocer la situación de cerca. Izquierda Unida solicitaba en su alocución en el pleno, que existiese un mayor control municipal y, también, un mayor control de todos los vertidos por parte de la empresa.

Por su parte, José Luis Rivas, en ningún momento habló de vertidos tóxicos. Ratificó que el Ayuntamiento ha cumplido toda la normativa sobre vertidos tóxicos y afirmó que había afirmaciones

falsas en la moción de I.U. Respecto a que se hubiesen tratado de ocultar los vertidos con arena, como afirmaba I.U., matizó que en ningún momento se hizo; sino que simplemente el cubrir los residuos con arena, como se hace, forma parte de las normas establecidas al respecto.

10 MILLONES EN SEGURIDAD

En otro turno de palabra, Adolfo Gilaberte, indicó que en una empresa como Uralita, con 27.000 millones de facturación; tan sólo se han invertido 10 millones en seguridad cuando se deberían haber invertido 40. También el portavoz de I.U. recalzó que la propia empresa había reconocido que hay almacenados residuos en la fábrica; cuando tanto el B.O.E. como la O.I.T. tienen normas claras y prohibiciones expresas con respecto a los vertidos y su almacenamiento.

El debate del punto concluyó con la afirmación de José Luis Rivas, «de que si el informe del laboratorio es negativo, se seguirán realizando los vertidos». I.U. ratificó que piensan seguir investigando y tratar que la empresa Uralita no almacene residuos en su fábrica como se especifica en las leyes vigentes.

Al final se aprobaba por mayoría que se recomendase a Uralita que los vertidos contaminantes se le comunicase al comité de empresa y a la delegación de Medio Ambiente del Ayuntamiento, para mayor seguridad y control.

La Televisión por cable tendrá que esperar

La moción que posibilitaría una futura televisión local fue retirado del orden del día para una nueva redacción. El motivo de la retirada según el portavoz socialista es que la moción no gozaba de los beneplácitos administrativos por lo que ha pasado a la comisión de urbanismo. Cuando venga el próximo pleno quedará desligado el concurso de proyectos por un lado y el de adjudicación por otro.

La que fue retirada decía textualmente «aprobación de los pliegos de condiciones técnicas y económico-administrativas para llevar a cabo el concurso de proyectos para la construcción, mediante concesión sobre terrenos de dominio público, de una red de distribución mediante cable en el término municipal de Getafe».

Una vez que se apruebe señaló el portavoz José Luis Rivas esta localidad «contará con una red de seguridad ciudadana, alarmas y bomberos, estando abiertos a todas las ideas que presenten empresas y sociedades privadas». De todos es conocido que una de las ideas que con mayor insistencia se baraja es una futura televisión por cable, e incluso se dice que ya había ofrecimiento por parte de una empresa privada.

Dicho portavoz no desmintió que una de las ideas sea una televisión local aunque dejó claro que en la moción en ningún momento se menciona la palabra televisión.

Por otro lado el Ayuntamiento de Getafe aprobó la solicitud de un préstamo de 750 millones para la compra de los terrenos colindantes al antiguo cuartel RACA 13 para la futura universidad sur tras aprobar una moción de la alcaldía para concertar dicha operación con el Banco de Crédito Local de España.

La propuesta fue aprobada con los votos favorables de la coalición Izquierda Unida y los socialistas, la abstención de Alianza Popular y la negativa del CDS por considerar «que endeudaría excesivamente al Ayuntamiento y debería ser el Ministerio de Educación quien se hiciera cargo del pago».

Estos millones se pagarán en 10 años con una amortización del 50 por ciento más intereses que supondrían unos 1.400 millones. A la firma del convenio en septiembre el Ayuntamiento abonará 400 millones.

A.C.

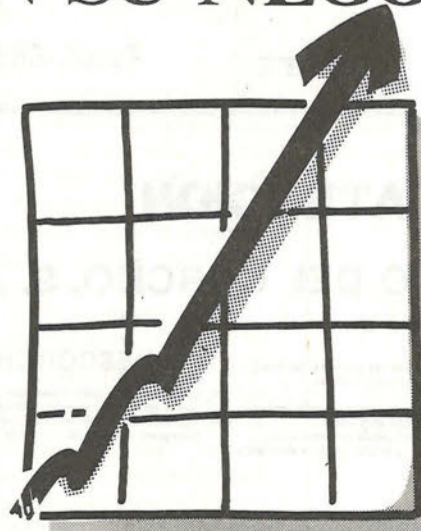
VAYA A MÁS CON SU NEGOCIO

JJMAS
SERVICIOS DE PUBLICIDAD

Comandante Zorita, 6 - 1ª 28020 Madrid Tel. 254 49 37

El Aeropuerto pendiente de un estudio de viabilidad

El aeropuerto civil de Getafe, que irá en las instalaciones de la base aérea, esta pendiente de un estudio de viabilidad que está efectuando una empresa inglesa.

El alcalde de Getafe, Pedro Castro, se muestra optimista con el proyecto y confía que para 1992 esté en marcha. Ante las informaciones aparecidas en otros medios de comunicación de que el Ministerio de Defensa y Aviación Civil desconocen el proyecto ha manifestado el alcalde «que el aeropuerto se contempla en un plan de actuación de la Comunidad de Madrid como el elemento más importante del relanzamiento económico de la zona sur».

Sobre si la empresa inglesa desestimará el proyecto y aconsejará que no es la ubicación idónea dijo «claro que se puede desear pero por ahora tenemos que conseguir los elementos de información precisos, y una vez obtenidos confío que el aeropuerto sea la locomotora de la zona sur».

A.C.

LOCAL

Exito de la III edición de la Romería

El Rocio en el Cerro



Un momento de la III Romería Rociera al Cerro de los Angeles

La lluvia no pudo deslucir la III Romería Rociera al Cerro de los Angeles el pasado día 11, que ha sido calificada como un gran éxito por Luis Grisolia, Presidente de la Casa de Andalucía de Getafe.

El acto festivo que fue organizado por la mencionada casa regional y apoyada por el Ayuntamiento y la Dirección General de Emigración de la Junta de Andalucía, además de determinadas firmas comerciales, empezó con la salida de las instalaciones del

RACA de caballistas, carretas y muchas personas vestidas con los trajes típicos de esa región española.

La comitiva pasó por la calle Madrid y después de tomar la carretera de la base se encontró con otro grupo rociero de Pinto, a la altura del Polígono San Marcos, desde donde se dirigieron al Cerro de los Angeles.

Los participantes, que según Grisolia superaron los 30.000, pasaron la noche al calor de la música y la camaradería, compartiendo la ale-

gría y buen humor. Por la mañana tuvo lugar la Misa Rociera y posteriormente el regreso de los rocieros satisfechos por los momentos pasados y pensando en la próxima edición, el año que viene.

Precisamente, los responsables de la Casa de Andalucía de Getafe han puesto de manifiesto al Alcalde su interés en que los actos del próximo año puedan desarrollarse ocupando la zona de los pinos del Cerro de los Angeles, pues en esta ocasión la planicie ha resultado pequeña.

PEDRO CASTRO REELEGIDO SECRETARIO GENERAL DEL PSOE

Con debate interno pero sin tensión se celebró el congreso local del partido socialista de Getafe donde se cumplieron todos los pronósticos y volvió a ser elegido secretario general el alcalde de la localidad, Pedro Castro.

La lista que encabezaba fue la única que se presentó y consiguió 117 votos a favor, 9 en contra y 7 nulos. La nueva comisión ejecutiva local está formada por Andrés Fernández Lara como presidente, secretario general Pedro Castro y vicesecretario el concejal de promoción industrial Francisco Hita. Las distintas secretarías han

correspondido a Cecilio Urbán la de organización, administración para Lourdes Montoya, sindical para José Barriga, institucional para Carmen López,

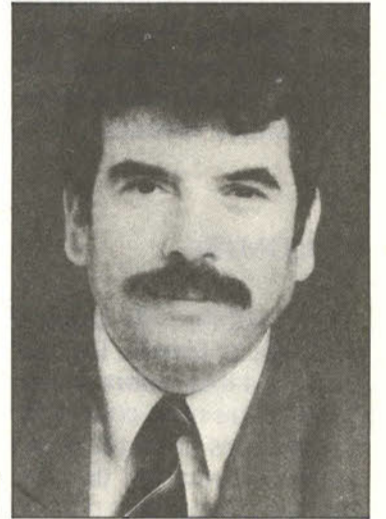

Progre DE LA QUINCENA



Miguel Polo, trabajador de banca y entrenador nacional de fútbol ha salvado al Parla de caer en el foso del descenso y ha conseguido con sus jugadores el trofeo de la Comunidad. Lleva 22 años trabajando en el fútbol y es hora de que se le reconozca su entrega. El sabe lo que quiere y como nosotros también lo sabemos, le hemos elegido Progre de la quincena porque se lo merece.

cultura y educación para Pedro López, formación para Manuel Morajudo, participación ciudadana para Diego Macías y comunicación e imagen para José Manuel Fernández.

La tarea para los próximos tres años de esta ejecutiva tendrá la responsabilidad de decidir la próxima lista de concejales del partido socialista de esta localidad para las próximas elecciones. Pero las Propuestas concretas realizadas en este congreso nos las resume el vicesecretario Francisco Hita «priorizar la lucha contra el paro, conseguir una universidad digna y rápida, terminar el hospital, dotar de servicios sociales cada barrio y acometer un plan de viviendas sociales en Getafe».

Por último también mencionar que fue elegida la lista de los representantes en el comité regional y que está formado por Antonio Alonso, Paco Hita, Julio García Madrid, Jesús Neira, Evencio González y Pepa Vázquez.

LA PUBLICIDAD ES EL PROGRESO

FOTOLOTTI

- ESTUDIO DE FOTOGRAFIA
- LABORATORIO PROPIO
- REPORTAJES FOTOGRAFICOS Y DE VIDEO (CON DESCUENTOS)

Avda. Juan de la Cierva, 36 • GETAFE

VENDO

Muebles, Mostradores y material de aeromodelismo

Teléf. 682 39 78

ESPECIALIDAD:

JAMON PESCADITOS

y

MARISCOS

AVENIDA ARCAS DEL AGUA

ATENCION

CENTRO DEL CORCHO, S. A.

Ahora puede decorar y aislar las paredes, techos y suelos de su hogar con corcho y espejos decorativos. Con la ventaja de un aislante natural, puede evitar: ruidos, calor, frio y humedad ambiental. Le facilitamos presupuestos gratis de instalación. La decoración con corcho y cristal es para siempre y no es cara.

MODESCORCH
Moda Española en Corcho. Les presenta tejidos y prendas, así como una amplia gama de artículos de complemento y regalo, todo ello confeccionado en corcho (bolsos, zapatos, paraguas, cinturones, corbatas, etc.)

Visitenos en nuestra nueva exposición: C/ Madrid, 118, esquina a C/ Depósito. Tel.: 696 64 37. Getafe (MADRID).

POR APERTURA DE NUESTRA NUEVA TIENDA-EXPOSICION LE OFRECEMOS UN 10 % DE DESCUENTO EN TODOS NUESTROS ARTICULOS CON LA PRESENTACION DE ESTA PUBLICIDAD. HASTA EL 30 DE JUNIO DE 1988

ESTAMOS TAMBIEN EN

Avda. de Oporto, 81
Tels. 472 46 63 y 472 47 47
(METRO OPORTO)
Frente Gasolinera Rio de Oro

Doctor Federico Rubio y Galí, 28
Tel. 459 44 75 - 28039 MADRID
(METRO GUZMAN EL BUENO)
Zona Cuatro Caminos

Taberna Andaluza Restaurante

EL ROCIO

Calle Madrid, 63 - Getafe
Teléfono 695 93 84

SOCIEDAD

Azúcar y caries dental

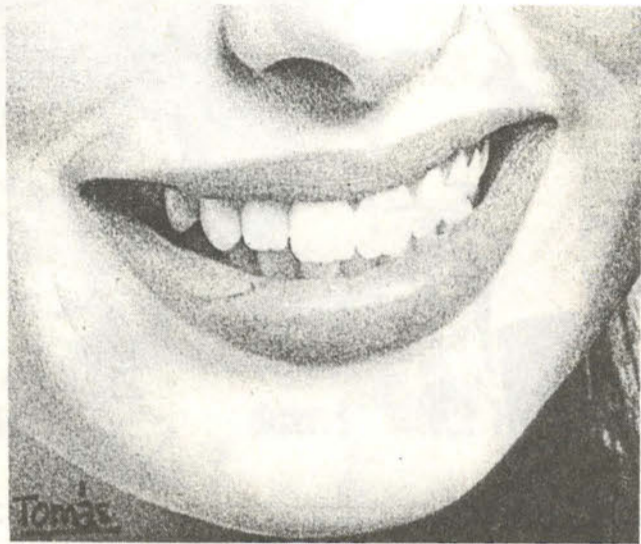

Recientemente se ha suscitado una fuerte polémica en los medios de comunicación sobre los efectos del consumo de azúcar.

Los partidarios y detractores del azúcar han esgrimido razones aparentemente contradictorias que van a intentar ser aclaradas a este artículo.

Por un lado es evidente que cualquier dieta equilibrada debe contener proporciones correctas de hidratos de carbono (azúcares) principalmente los niños y adolescentes por el importante aporte calórico que suministran. Por otro lado está demostrado que los microbios de la boca utilizan el azúcar para producir ácidos que destruirán el esmalte del diente y originarán caries.

De lo expuesto hasta ahora puede deducirse que al ser el azúcar necesario para el desarrollo del niño no debe ser suprimido su consumo por su capacidad de generar caries. Por tanto el dentista no debe prohibir el consumo de alimentos azucarados sino por el contrario dar pautas para que el consumo de hidratos de carbono sea lo menos perjudicial posible porque, aunque en la actualidad no se cuestiona el consumo de alimentos con azúcar es imprescindible para la aparición de caries, se ha demostrado que las características físicas de esos alimentos, la frecuencia y las condiciones en que son consumidos son más importantes como determinantes de su potencial cariogénico que la cantidad de azúcar que contienen.

Desarrollaremos a continuación los factores que aumentan la capacidad de producir caries de los alimentos azucarados: 1. CONSISTENCIA FISICA, los alimentos que se adhieren al diente son mucho más cariogénicos, esto significa que un líquido azucarado (refresco) es menos cariogénico que un pastel; 2. FRECUENCIA, a mayor frecuencia de consumo mayor capacidad de generar caries; 3. MOMENTO DE CONSUMO, los alimentos azucarados son más peligrosos si son consumidos entre las comidas ya que durante las comidas los mecanismos de la defensa naturales de la boca tienden a elimi-

nar los restos de alimentos y a neutralizar los ácidos que pudieran haberse formado.

De los datos anteriores es posible establecer una «escala de peligrosidad» de los alimentos que sirva de orientación para que el consumo de azúcar sea lo menos cariogénico posible. Como conclusión y de forma práctica exponemos la siguiente «ESCALA DE PELIGRO» enumerando los alimentos de mayor a menor capacidad de generar caries: 1. Alimentos azucarados que se adhieren al diente y son consumidos entre las comidas. 2. Alimentos azucarados que se adhieren al diente y son consumidos durante las comidas. 3. Alimentos azucarados no adhesivos (líquidos) consumidos entre las comidas. 4. Alimentos azucarados no adhesivos consumidos durante las comidas y 5. Alimentos no azucarados.

Francisco Briz Hidalgo
MEDICO ESTOMATOLOGO

Gastronomía

Comiendo en las Rías Vigesas

Y si doy algún detalle de dónde se ubica este restaurante es porque ese nombre suena lo suficiente en Getafe como para equivocarse, ya que ha habido y hay sitios parejos de parejo nombre y no es cuestión de despistar al personal. Si a esto se le une que el lugar en cuestión ha cambiado de vez en cuando de nombre y que todos o casi todos los sigue teniendo, según consta en el sinnúmero de carteles luminosos que penden de su fachada, pues sería hasta lógico que determine dónde está el lugar en cuestión. Pues eso: calle Toledo, nada más rebasar el cine Cervera. Allí está el restaurante Rías Vigesas «comidas caseras», o el restaurante Costa del Sol, o el Burguer Whopper, que de tantas, geográficas, anglicísticas y altisonantes formas se denomina.

Pero vamos a lo que importa: la pitanza. El comedor podría ser el de nuestra casa, reducido y acaso con demasiadas mesas, pero es alta la demanda para bien comer en tal sitio y a todos hay que dar lugar y gusto. Porque no se come nada mal, por lo menos para lo que

Regar en vacaciones

En esta nueva sección de jardinería daremos unos consejos básicos para el cuidado y mantenimiento del césped y las plantas de interior y exterior. En este artículo, y debido a la temporada en la que nos encontramos trataremos de dar respuesta a esa pregunta, que año tras año, en nuestro período de vacaciones, nos hacemos. ¿Quién nos regará las plantas y el césped durante nuestra ausencia?

Su jardín y sus plantas en general representan una inversión importante y una dedicación si queremos conservar vida y belleza. A pesar de sus esfuerzos por sembrar plantas, segar y fertilizar, su jardín no tiene el aspecto que desearía. ¿Qué falta? Agua probablemente.

Usted no puede depender de los caprichos de la Naturaleza, ni puede arriesgarse a que sus plantas o jardín le falte la humidificación precisa y regular. Esto lo puede conseguir gracias a un riego automático por aspersión o goteo. El riego automático aporta a cada una de las plantas la cantidad de agua exacta necesaria para su crecimiento y desarrollo.

También en su ausencia el programador vela por su jardín para que a su vuelta no lo encuentre deshidratado por la sequía.

Una instalación de riego consiste en una red de canalizaciones enterradas alimentadas por aspersores, en el caso de riego por aspersión, y a flor de tierra cuando el riego es por goteo, cuya evolución depende de la mayor o menor apertura de una válvula manual o automática.

El riego automático puede



adaptarse a todo tipo de jardines y espacios verdes, ya que existe una amplia gama de material en el mercado, que permite la realización de instalaciones a medida y adaptadas a las necesidades de nuestras plantas y césped, utilizando siempre la cantidad de agua necesaria para nuestro jardín.

Por otra parte, el diseño del material de riego permite obtener débiles pluviometrías y como consecuencia no necesita un gran caudal de agua instantánea. En la mayoría de los ca-

sos sería necesario un contador de agua de 3,5 Kg/cm² de presión para las pequeñas y medianas instalaciones en goteo y de 0,75 Kg/cm² para jardineras y tiestos, pudiendo ser automáticas sin necesidad de utilizar la red eléctrica.

Otra de las ventajas de riego por aspersión es la posibilidad de instalarlo sobre un césped ya existente, ya que las tuberías de plástico se posan sobre unas zanjas estrechas realizadas muy limpiamente, quedando la instalación prácticamente invisible. Gracias al riego, en pocos días el césped tapaná la propia instalación. En el caso de goteo no se necesita obra de ningún tipo.

El programador desconecta la apertura de las válvulas siguiendo ciclos establecidos anteriormente. El riego deberá hacerse de noche para aprovechar al máximo la presión del agua y la circunstancia de que la evaporación es menor que en otras horas del día. La absorción foliar de la humedad es mejor y por otra parte se puede disfrutar del jardín sin problemas durante el día.

El desembolso inicial para instalar el riego es mínimo. Además, este sistema evita el desperdicio de agua de otros sistemas tradicionales, lo que a la larga es un ahorro.

Orozco

TRIMOBEL

C/. Huesca
C/. Torrejón de Velasco
C/. General Palacios

GETAFE

LOS MEJORES PRECIOS DEL MERCADO
FACILIDADES 36 MESES



su concesionario PEUGEOT TALBOT

TORRESMOVIL, S.L.

Central de Tasación y Exposición:
Ctra. de Andalucía, Km. 14.300
(junto al Cerro de los Angeles)
Teléfs. 695 73 66 y 695 73 84 - GETAFE

Pantagruel

REMITIDO

Del 4 al 7 de agosto en el Estadio de Vallecas

Los Testigos de Jehová celebran su asamblea «Justicia Divina»

La Asociación de los Testigos Cristianos de Jehová anuncia que durante los meses de julio y agosto se celebrarán en España 16 asambleas de cuatro días de duración, bajo el tema «Justicia Divina».

Desde Madrid, Julián López, responsable del Servicio Noticiero de la Asamblea de Distrito de los Testigos Cristianos de Jehová, dijo que en total este verano asistirán unos 100.000 delegados a las asambleas que tendrán lugar en 15 ciudades españolas, sumándose a los más de siete millones que asistirán al mismo programa en las 900 asambleas que los Testigos celebrarán por todo el mundo.

Una de las asambleas se celebrará en el Estadio de Vallecas de Madrid y se calcula que unos 16.500 Testigos de Jehová de las provincias de Madrid y Toledo se reunirán aquí del 4 al 7 de agosto.

La conferencia del domingo 7 de agosto a las 15,50 tiene un mensaje verdaderamente consolador para todos los amantes de la justicia, pues trata sobre el tema «Justicia para todos por el Juez nombrado por Dios».

Vicente Hipólito, portavoz de la asamblea en Getafe, dijo que de nuestra localidad asistirán unos 600 Testigos de Jehová a la Asamblea que se celebrará en el Estadio del Rayo Vallecano de Madrid.



Unos 16.000 Testigos Cristianos de Jehová llenarán las gradas del Estadio del Rayo Vallecano para recibir instrucción bíblica en su asamblea anual, que se celebrará del 4 al 7 de agosto. En otras 15 ciudades españolas más, tendrá lugar la misma asamblea.



Uno de los rasgos más importantes de su Asamblea es el bautismo a la manera bíblica. Personas adultas, simbolizan su dedicación a Jehová por inmersión en el agua después de haber considerado durante algún tiempo las enseñanzas bíblicas.



Vista parcial del Estadio del Rayo Vallecano, mientras se representaba un drama bíblico en el transcurso de la Asamblea de los Testigos Cristianos de Jehová. Este año se celebrará en 15 ciudades españolas.

Datos sobre los Testigos de Jehová y su asamblea de distrito «JUSTICIA DIVINA»

- Jehová es el nombre personal del Dios Todopoderoso. Su nombre aparece más de 7.000 veces en la Biblia.
- Jesucristo, es el Hijo Unigénito de Dios, es cabeza de la congregación cristiana y el modelo que siguen los Testigos de Jehová.
- Los Testigos de Jehová reconocen el Reino de Dios bajo Cristo como un gobierno que pronto gobernará en justicia sobre toda la tierra. Confían en esta promesa basada en la Biblia y por lo tanto son neutrales para con todos los gobiernos humanos.
- Los Testigos de Jehová son la culminación de una larga línea de testigos a favor de Dios que comenzó con Abel, el hijo de Adán y Eva. Jesús es el testigo principal de Dios.
- La organización moderna de los testigos de Jehová se ha asociado estrechamente con la Sociedad Watch Tower Bible and Tract que fue legalmente registrada en 1884. Esta sociedad editora ha publicado unos 8.000 millones de Biblias y ayudas para estudiar la Biblia que han sido usadas por los testigos de Jehová durante los últimos 100 años.
- Hay 3.395.000 testigos de Jehová en 210 países. Están organizados en 54.911 congregaciones, todas las cuales funcionan bajo la dirección de un Cuerpo Gobernante central, ubicado en su sede mundial en Brooklyn, en el estado de Nueva York. En España hay 71.500 testigos de Jehová bajo la supervisión de su sucursal en Madrid, y unas 150.000 personas se reúnen en más de 1.000 congregaciones esparcidas por todo el país. La sucursal de España supervisa además la obra de los 110 testigos de Jehová en Andorra y los 125 en Gibraltar.
- Cada testigo de Jehová fue ordenado como ministro al tiempo de su bautismo, un acontecimiento que es acompañado por una ceremonia formal. Después ministra a su familia, amigos y al público por medio de predicar bajo la dirección de su congregación local.
- Los testigos de Jehová creen que la humanidad vive en «los últimos días» del presente sistema de cosas. (2 Timoteo 3:1-5.) Existe evidencia convincente para comprobar la «señal» que Jesús dió a fin de identificar la generación que experimentaría la conclusión del presente sistema.
- Los testigos de Jehová celebran asambleas de distrito cada año para proveer edificación espiritual tanto para sí mismos como para otras personas que aman a Dios.
- El programa de asamblea consiste en discursos, consideraciones, presentaciones de la vida real llamadas demostraciones, experiencias de cómo algunos se han enfrentado al desafío del vivir cristiano y representaciones escenificadas, una presentada en un marco y con indumentaria de la época bíblica, y la otra en un marco moderno.
- El tema «Justicia Divina» es uno apropiado. Pues, hasta hombres imperfectos le dan importancia a la justicia, aunque sólo lo hagan de palabra. Así, los que redactaron la Constitución de los Estados Unidos no sólo estipularon que hubiera un ramo ejecutivo y un ramo legislativo, sino también un ramo judicial, para que atiende la causa de la justicia. Sin embargo, muchos siglos antes de eso Jehová Dios mismo había estipulado tres divisiones gubernamentales, todas residentes en él. Por eso leemos en Isaías 32:22 «Jehová es nuestro Juez, Jehová es nuestro Dador de Estatutos, Jehová es nuestro Rey».
- Se celebrarán 16 asambleas de distrito «Justicia Divina» en 15 diferentes ciudades de España durante el verano de 1988.
- Se espera que más de 100.000 personas asistan a estas asambleas.
- Además de presentar el programa en español, se presentará en dactilología y en inglés (En la Línea de la Concepción [Cádiz]).
- Habrá una ceremonia de bautismo y ordenación el sábado por la mañana a las 12,10 horas.
- El discurso principal se ha preparado para ser de interés especial a personas que no son testigos de Jehová y se presentará el domingo a las 15,50 horas. Su tema es: «Justicia para todos por el Juez nombrado por Dios». Todas las sesiones de la asamblea son gratis y están abiertas al público.
- No se hacen colectas de dinero.

Para más información pónganse en contacto con:

Julián López / F. Menéndez

Servicio de Noticias. Asamblea de Distrito de los Testigos Cristianos de Jehová. Almendrales, 41. 28026 Madrid. Teléfs.: 763 35 56 / 213 10 34

CULTURA

TAUROMAQUIA

Falta de criterio

En cualquier punto de España que se den corridas de ros o novilladas, sea con ganaderías de 1.ª, 2.ª o 3.ª categoría, con matadores o novilleros punteros, del montón o teloneros y en plazas fijas de 1.ª, 2.ª, 3.ª o 4.ª o portátiles, hay que tener en cuenta varias cosas a la hora de «dar las orejas» de los cornúpetas, tanto por la parte del público como, obligatoriamente, por parte del Presidente. Y ahí es nada si la corrida es de concurso de ganaderías. Entonces sí que hay que tener aún más cuidado por las razones que luego diré. Atentos:

Para empezar. Que el ganado esté en su ser íntegro, esto es, que no esté escobillado, cornituerto (que le falte un asta), ni cojo, ni derrengado y que a eso se le una un mínimo de trapío, cuajo y bravura. Lo de la romana (el peso) es menos importante, pero también conviene tenerlo en cuenta.

Que asista a las suertes con fijeza, sin cabeceos ni aspavientos ni derrotos. Una vez en el caballo, que romanée después de habersele colocado en suerte en la distancia que se requiere, para así comprobar su bravura. Y tanto en el segundo como en el último tercio, que no esté descompuesto y que si no se viene arriba mantenga un mismo tono.

Los toreros. Ese ya es otro cantar, porque cada cual tiene sus preferencias y hasta su fanatismo; pero cuando a un torero se le premia con la oreja de su despenado enemigo tiene que haber hecho una faena, cuando menos, de cierta entidad, con variedad y ligazón en los lances, estando en su sitio, sin utilizar «pico» (citar con la

punta de la muleta) ni otras zandajas ventajistas o adornos impropios y matar en lo alto (el hoyo de las agujas) o si sólo es media y en buen sitio y tiene que ayudarse del verduguillo, que sea a la primera.

Para las dos orejas ha tenido que estar bandera y sin el más mínimo fallo. Bien entendido que la segunda oreja es siempre potestad del Presidente y que aún pidiéndola mucha gente se puede negar a concederla, si considera que es justo hacerlo. Aquí es donde se empieza a constatar la personalidad de un buen Presidente. El rabo es cuestión de un desmadre total, pero ahí el Presidente tiene que estar en su sitio y saber de qué va esto.

Getafe tiene cierta malsana costumbre de dar a los toreros que actúan en los pocos festejos que se dan y hagan lo que

hagan (mientras no sea muy malo) hasta la piel del toro si se tercia. Pero la culpa no es del respetable, que paga y exige y se divierte, sino de la Presidencia que, la mayor parte de las veces, ni sabe ni se entera. Que piensa que sólo por hacer el paseillo las cuadrillas ya tienen ganada alguna oreja y hasta intuye que dando más trofeos, les da un «empujoncito» a los toreros y así satisface las peticiones del oyente. Y eso no puede ser: Así nunca se enseñará al respetable a ver toros y los trofeos dados a los toreros serán como papel mojado, o sea, que no servirán de aval ante ningún empresario ni ante el resto de la afición, con lo que se le hace un flaco favor.

A la plaza de toros de Getafe, sea portátil o fija (y espere-mos que cuando esto último ocurra esté el patio un poco más

enterado) hay que darle un tono y un respeto. Que sepan los toreros que cuando vienen aquí y cortan una oreja o dan una sencilla vuelta al ruedo, es que de verdad se lo han ganado, y que de esa justeza y equilibrio entre lo realizado y lo otorgado por el público y el Presidente, se echa de ver que aquí el aficionado exige y que da o quita según el desarrollo de cada festejo.

Plazas más pequeñas, de pueblos más pequeños, tienen su solera conseguida a base de ser justos en los trofeos y exigentes en las suertes y en todo lo que tenga que ver con los toros. Getafe no tiene solera en el mundillo taurino, aunque sí afición, y lo que hay que hacer es educar mejor al personal en este arte señero y matemático, porque los toros son matemáticas y si no que se lo pregunten a

cualquier torero que se haya quedado fuera de cacho en cualquier lance o al banderillero que no escoge bien los terrenos, no para e intenta clavar los garapullos en el momento del presunto embroque.

La responsabilidad de esa educación no depende del Presidente en una sola corrida, sino de las instituciones y las Peñas Taurinas que, entre otras cosas, deberían ser las primeras en negarse a que Getafe sea un coladero sin peso específico alguno y a crear ambiente no justamente antes de las fiestas, sino en todo momento, con conferencias, seminarios, tertulias, proyecciones de audiovisuales (que los hay y muy buenos) y hasta crear una escuela de tauromaquia como en Ciempozuelos o Madrid. O damos tono y respeto a lo que una plaza de toros ocurre o no pasaremos de dar charlotadas. Si alguna vez se pensó en conseguir que Getafe, por su cercanía a Madrid, pudiera ser la segunda plaza y ser complemento de Las Ventas, estamos ahora más lejos que nunca de conseguirlo.

Por si alguien se despista, diré que me estoy refiriendo a lo largo de este artículo, a la novillada y corrida de toros de los días 22 y 23 de mayo, en donde faltó (y eso que había un proyecto presentado a la Delegación de Cultura en ese sentido) el punto de un despejo de plaza en condiciones y con alguacillos de entidad, que me consta que los hay. En los toros hay que cuidar todos los detalles porque del fracaso al éxito solo hay un pelo y o hay criterios o más vale que sólo se den becerradas locales.

Blas Espartero

El Dr. Francisco Briz Hidalgo

Tiene el gusto de comunicar a sus amistades la apertura de su nueva CLINICA DENTAL en la C/. Capellanes, 1, piso 2.º (esquina General Palacios), donde les atenderá los martes y jueves de 5 a 8 de la tarde.

Teléfono 682 87 46

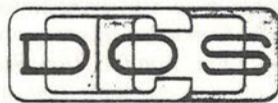

COOPERATIVA DE OBRAS Y SERVICIOS

ALBAÑILERIA
SOLADOS

C.O.D.O.S. SOC. COOP. LTDA.

OFICINA: C/ SIERRA, 18, Bajo B

Teléf. 682 76 42

28901 GETAFE

ELECTRICIDAD
FONTANERIA

Los 5.000



DE GETAFE



SAMEJO, S.A.

EMPRESA CONSTRUCTORA
MOVIMIENTO DE TIERRA



Avenida Vascongadas, 19 - Bajo A
Teléfono 681 54 12 - GETAFE

DEPORTES

Collado y Antonio

¿Qué habeis hecho para merecer esto?

Collado y Antonio, Antonio y Collado. Dos jugadores que esta temporada dejarán de pertenecer al Getafe C.F., dos hombres que han dado todo lo que tenían por defender una camiseta, la azul, este azul que a buen seguro les echará de menos, al igual que nosotros. Alguien ha pretendido que Antonio y el «Niño» saliesen por la puerta de atrás, sin hacer ruido, pero como siempre se han equivocado, puesto que como los grandes toreros la puerta de las Margaritas se abrirá de par en par, no saldrán a hombros, pero lo harán con la cabeza muy alta, cosa de la que otros no podrán presumir.

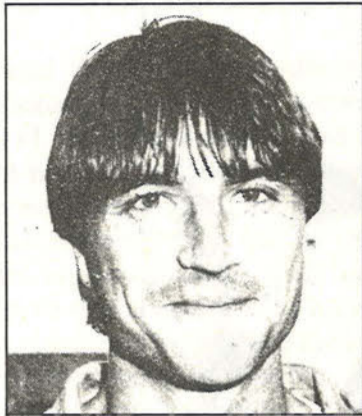

El vestuario que los vio crecer, se conmovió, ya no les verá vestirse de corto, con toda seguridad llorará su ausencia, una ausencia que ninguno de los dos se merecía pero una vez más, una decisión caprichosa e injusta les hará cambiar de ambiente, de vestuario, de equipo y sobre todo de presidente.

Collado, 8 años defendiendo los colores de su pueblo. Antonio, 5, desde la fundación del Getafe C.F. Tras su paso por esta entidad, un denominador común, la amistad conseguida con no pocos jugadores. Queríamos haber hablado antes, mucho antes, pero de mutuo acuerdo decidimos dejar pasar el tiempo, que acabase la temporada, y con ella, su calvario. Tiempo les ha dado para pensar y recapacitar, tiempo han tenido para hacer balance de su última temporada de azul.

Con la mente fresca, despejada, y sabiendo lo que querían nos hemos reunido. Al igual que en los descensos difíciles los ciclistas bajan a «tumba abierta», con mucho corazón, sin temor al peligro, Collado y Antonio han hecho lo propio, por espacio de dos horas hemos podido escuchar cosas increíbles e impensables que han acontecido en el Getafe C.F.

José Luis Gómez Collado, El «Niño», poco hablador, tímido, rompió sus propios moldes, fue un volcán en erupción, cuando le preguntamos por Antonio de Miguel. Explotó, no se pudo contener, habló y habló, hasta que el fuego que llevaba dentro se apagó, se quedó relajado y tranquilo, volvió a sus ancestros.

Esta era sus impresiones tras su paso por el Getafe:

Los cuatro primeros años han sido maravillosos, ascenso tras as-

censo, de 2.ª Regional a 2.ª B. Lo más importante ha sido la amistad, los jugadores y Serrano. Por cierto, ahí está su trabajo. Quería comentarte que los problemas que decía la gente que teníamos entre los dos, eran inciertos, para mí es un amigo.

Este año ha sido distinto, Caturla me dijo que contaba conmigo desde el principio, pero en la Pretemporada, inexplicablemente, me quisieron traspasar a otros equipos, aludiendo que no se contaba conmigo. ¿En qué quedamos?. Entre unas cosas y otras me quedé hasta el final de temporada. Siempre tuve la esperanza de jugar, pero al parecer mi sino era lo contrario.

Llegaron las lesiones, las tarjetas, nada, preferían que jugasen juveniles, cedidos e incluso futbolistas que estaban lesionados y forzaron a jugar, con las consecuencias negativas que han tenido para ellos. ¿Caturla?. No he dialogado nunca con él, como entrenador no se le puede decir nada, el Getafe ha quedado el tercero, pero en el vestuario la amistad con determinados jugadores se ha notado. Para mí, ha sido fatal coincidir en el Getafe C.F.

Un partido completo, escasos minutos jugados, es un balance muy pobre para este excepcional futbolista. Con todos mis respetos hacia los Satur, Bonilla, Rico, Rubio... creo sinceramente que «el Niño» tiene más fútbol en sus botas que los citados anteriormente. Le pedimos que nos hable de su sanción, una sanción que le fue impuesta por participar en las 24 horas de Fútbol-Sala que organiza C.A.S.A. Un ingeniero de dicha empresa, socio del club, fue el que dió el chivatazo. Collado nos comenta al respecto:

«Este tema es muy curioso. El martes siguiente al partido contra el At. Sanluqueño, estando en la caseta, Caturla me dice que vaya a las oficinas para hablar con el Presidente, el cual me comunica que estoy apartado del equipo hasta nueva orden. Aproximadamente una semana después me lo comunican a través de una carta que llega a mi domicilio con fecha 25 de mayo. Vuelve a transcurrir otra semana y Paqui me comenta que estoy suspendido de empleo y sueldo por dos meses. Esta vez no recibo ninguna carta, aunque he solicitado que me notificasen la sanción por escrito no me han hecho ni caso. Lo realmente gracioso es que me sancionen dos meses cuando he trabajado 25 días del mes de mayo, fecha en que se

me notifica la sanción primera. Por lo tanto, la sanción debería ser de cinco días y un mes (junio), pero como les hace falta dinero, me colocan los dos meses.

El tema primas sigue sin solución, a la plantilla la deben 78.000 pesetas. A mí en particular 60.000. Parece ser que nos quieren descontar el dinero de unas tarjetas que nos dieron y no quisimos y de otras que cogimos y no vendimos en su mayoría.

Lamentable, penoso y todo lo que pudieramos decir. Un club de 2.ª B que obliga a sus jugadores a vender tarjetas. Ver para creer.

En fin, no desesperes, equipos no te van a faltar. Todavía te queda mucho fútbol, todavía seguirás dando lecciones, aunque por desgracia no será en el Club de tu pueblo, en tu club.

ASI OPINA DE...

SERRANO: Un amigo. DUQUE: Un compañero. GETAFE: Mi equipo. DIRECTIVOS: Lo peor de la entidad. AFICION: Exigentes con los de casa, transigentes con los de fuera. MARGARITAS: Donde siempre quise jugar. CATURLA: Ha sido fatal para mí. PROMESAS: Es una pena que por dinero se quite la base. JUVENILES: Los más perjudicados.

ANTONIO DE MIGUEL: Un sinvergüenza, dice que viene a servir y trabajar al club y se está sirviendo de él. Está jugando con el Getafe a dos bandas. Tanto él como Angel Torres se van tirando los trastos a sus espaldas. El presidente, a través del capitán, pidió el apoyo de los jugadores para echar a Angel Torres. No quisieron pagar a 3 jugadores el mes de mayo por bajo rendimiento (Bonilla, Antonio y Benito) los han pagado pero los han dado de baja. Con este hombre el refrán de ZAPATERO A TUS ZAPATOS cuadra a la perfección.

Llega el turno de Antonio, un Antonio como ya hemos comentado empezó a jugar desde la fundación de este nuevo Getafe, las dos primeras temporadas intercálndolas con el Promesas. El buen delantero recuerda sus comienzos. «Gracias al Getafe me he hecho con un nombre, antes no me conocía nadie. He tenido la oportunidad de jugar en el equipo de mi pueblo, he coincidido con grandes jugadores y mejores personas, siempre hemos formado una piña».

El goleador ha comenzado a soltarse, a poco de entablar la conversación lanza su primera queja. «No han sabido o no han querido explotar las condiciones que yo creo tener. Pienso que debería de

haber tenido más continuidad y confianza».

«Al igual que al Niño me ocurrió una cosa muy curiosa, los primeros partidos no jugaba, tras recibir una oferta del Conquense, Caturla me dice que cuenta conmigo, juego unos minutos frente al Parla, luego la situación no mejora y habeis visto el tiempo que he jugado. ¿Hubo mala intención?. La pregunta está ahí. Antonio se embala, piensa cada momento las palabras que va a decir, tras un breve silencio nos cuenta una anécdota más que significativa. Tras no viajar con el equipo para enfrentarnos a las Palmas At. en su campo, Caturla me comenta poco después en una cena que me debe un viaje a Canarias, yo le dije que si iba a Canarias era para jugar no para hacer turismo».

A pesar de jugar poco tiempo, este hombre no desfalleció, lo intentó todo, sabía que tenía en contra a todos, incluida la afición, aún así, consiguió 10 goles como 10 soles. Aunque se diga que «GOLES SON AMORES», parece que los goles de Antonio escocían a alguien y no se le daba la continuidad necesaria en el equipo.

Van transcurriendo los minutos, las quejas se van acumulando, llega una más. «Por tres tarjetas que me han sacado me van a descontar 19.500 pesetas. Otros compañeros han visto más cartulinas y no llegan a esta cira. Han ido a por mí».

Quejas y más quejas, pocas alabanzas, casi ninguna, yo me pregunto. ¿Tan difícil es triunfar o ser profeta en tu tierra?

Al parecer, y por lo que me están contando estos dos grandes jugadores, la cosa está más que difícil.

De todas formas el teléfono de su casa no para, llamadas y más llamadas, todos quieren tenerle en sus filas, por algo será.

Mas de uno, pondríamos la mano en el fuego, se arrepentirá de haber dado la baja a estos dos futbolistas. El tiempo siempre da y quita razones. Esperemos.

ASI OPINA DE...

ORGAZ: Una gran persona. SERRANO: Un compañero más. CATURLA: Mezcla lo personal con lo deportivo. GETAFE: Siempre tuve la ilusión de jugar en este club. AFICION: Demasiado exigente conmigo. DIRECTIVOS: No opino. ANTONIO DE MIGUEL: Un trabajador. Se le han olvidado muy pronto los años anteriores, cuando el equipo era una piña. Espero que se acuerde de lo que pactó conmigo en el tema económico y no haya ningún problema.

Pedro Luis Arias



RADIO GETAFE

F.M. 101.8 MHz.

la emisora de la ZONA SUR



EMPRESARIO

Cada sábado desde las 14 a las 15 horas sintoniza Radio Getafe 101.8 Mhz FM.

Porque Getafe es empresa de TODOS

OROZCO

Riegos y Jardines

- Revisión y Mantenimiento Garantizados.
- Presupuestos sin compromiso

Teléfonos 213 39 68 - 697 66 87

La Terraza del Duque

RESTAURANTE

PARQUE DE AHUMADA VALDEMORO



DULEVO®

PRIMERA MARCA EUROPEA EN BARREDORAS VIARIAS CON PROCESO MECANICO-ASPIRANTE (SISTEMA DULEVO)

EL SISTEMA MECANICO PERMITE LA RECOGIDA DE TODO TIPO DE OBJETOS. EL ASPIRANTE EVITA LA GENERACION DE POLVO:

- Carga superior para mayor aprovechamiento de la capacidad de la tolva.



- Fácil acceso a todos los componentes mecánicos de la misma.

- Amplia gama de modelos varios desde 1 a 8 m³ de carga.

PARA LA INDUSTRIA Y EL COMERCIO DULEVO DISPONE DE FREGADORAS Y BARREDORAS CAPACES DE CUBRIR TODAS LAS NECESIDADES.

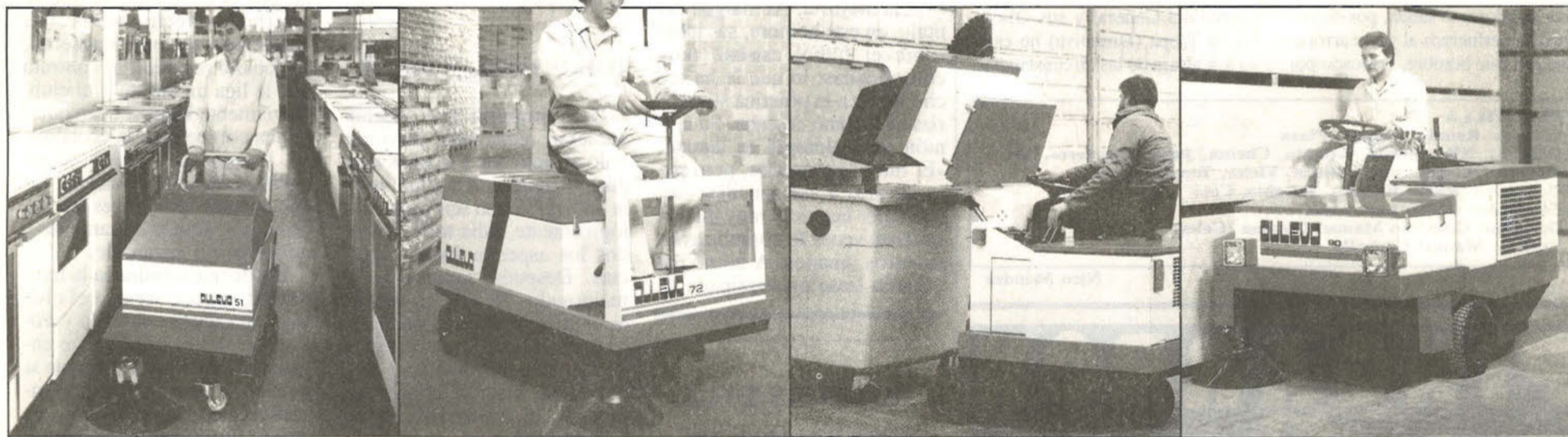

IMPORTADOR EXCLUSIVO PARA ESPAÑA

DULEVO ESPAÑA, S.A.

Delegación:

NOVATECNICA, S.L.
Alda. Virgen de la Cabeza, 10 - bajo
Tels.: (96) 364 37 50 - 364 37 62
BURJASOT (Valencia)

Avenida de Elche, 185-187
Teléfonos (96) 510 28 29 - 510 30 29 - 510 46 65
03008 ALICANTE

Delegación:

C/ Gavilán, 36
Polígono Matagallegos
Ctra. de Toledo, Km. 19
Tels.: 681 47 06 - 688 50 96
FUENLABRADA (Madrid)

DULEVO®

DEPORTES

Peña La Amistad

Ascenso y título de Copa

Los objetivos marcados antes de que comenzase la temporada se han convertido en realidad. Por un lado, el ascenso a 2.ª Juvenil. Por otro el título de campeones de Copa en su grupo. Campaña muy positiva. Se pudo conseguir el título de liga, no pudo ser, entre «Pitos

unos y elogiado por muchos. Ocho temporadas lleva entrenando, posee un gran aval, sus equipos siempre están arriba, en lo más alto, tal vez, este año, de un salto importante. Con el Título de entrenador Juvenil en el bolsillo, subirá muchos enteros, el



y flautas» se escapó de sus manos a pocas jornadas del final. Hablando de números, aunque pesados, siempre importantes, la Peña la Amistad en la liga fue el equipo que más goles consiguió, el segundo que menos encajó. En la Copa doblete, el más goleador y el menos goleado. Culpa de estas cifras la tienen dos excelentes guardametas, una defensa compacta y segura, un centro del campo arrollador acompañado de un media punta exquisito, finalmente, una delantera que supo trabajar para el equipo. Sin olvidarnos de los hombres que habitualmente no jugaban, ellos han sido en muchos momentos decisivos. Todo lo anteriormente expuesto, no hubiese servido de nada, si detrás no estuviese la mano sabia de Pedro Luis Arias, su entrenador. Sus jugadores lo saben, por ello no regatean esfuerzos al verse arropados por este hombre, criticado por

equipo más inteligente se lo llevará. De una cosa estamos seguros, en la Peña la Amistad no continuará. ¿Por qué?. La respuesta es bien sencilla, quiere mejorar, quiere encontrar una directiva que apoye, que se preocupe, que viva el fútbol como lo hace él. Pero no se irá solo, le acompañarán jugadores de su confianza, jugadores que quieren seguir a su lado, jugadores que están más seguros con él y de él. Terminamos, eso sí, animando y alentando a este gran entrenador y a sus jugadores para que sigan la línea trazada, para que sigan consiguiendo triunfos, el año que viene, el otro, el de más allá. Su destino, Dios dirá. Sin lugar a dudas será un buen equipo, en consonancia con su categoría. Ascenso y Título de Copa. El triunfo del General y sus Oficiales, la Tropa (Directiva) no estuvo a la altura de las circunstancias.

PLANTILLA
Porteros: Ramón, Miguel, Plaza
Defensas: Kiki, Zurdo, Ballesta, Chema, Julio Ballesteros, Javi
Medios: Villegas, Jorge, Buiza, Víctor, Tomás, Hugo
Delanteros: Richi, Kempes, Eusebio, Coto
Entrenador: Pedro Luis Arias
Delegado: Celestino Manuel Cortina (Celes)
Utilero: Manuel Carballo

Nico Méndez

PINGARRON

EXCAVACIONES Y DERRIBOS
MARTILLOS HIDRAULICOS PARA ROMPER HORMIGON
Teléf. 695 59 19
GETAFE • MADRID

Miguel Polo

«Vaya al equipo que vaya, siempre seré yo mismo»

De Miguel Polo, profesión entrenador, se ha escrito casi todo. Lo exquisito que ha sido su fútbol, los equipos en los que ha militado, sus trofeos; en fin... lo que cualquier buen profesional puede conseguir. Ahora se trata de hablar de su más inmediato pasado; La temporada recién concluida en el equipo del Parla. El, como hombre de cifras, no en vano trabaja en la banca, tuvo que hacer verdaderos equilibrios para no perder la compostura con cierta gente; que le ha querido minar el camino. Lo mejor del conjunto parleño, según sus palabras, los jugadores. De todo ello charlamos con él, a lo largo del interrogatorio al que le sometí.

Comenzamos dialogando del broche de oro que había puesto al final de temporada, consiguiendo el trofeo de la Comunidad: «Sería demasiado subjetivo a la hora de enfocar este final y toda la temporada, porque soy parte interesada. La verdad es que el juego demostrado en la recta final y la labor de equipo, demuestran que hemos hecho un buen trabajo. Al final nos han faltado partidos y el equipo ha demostrado una seriedad y un saber estar en el campo; que antes, desgraciadamente, no se veía por ningún lado. He de decir que estoy totalmente satisfecho».

IDEAS CONSOLIDADAS

Tras, aproximadamente, un año con el título de entrenador nacional en el bolsillo; Polo es de los que afirman que se aprenden cosas, otras se van desechando y, sobre todo, se reafirman la mayoría. Al margen del título, en este hombre, sus ideas sobre el fútbol estaban muy consolidadas; lo que le ha hecho llevar a la práctica sus teorías tal y como deseaba. Su opinión del balompié es tajante: «El fútbol es sencillo, pero para llevarlo a esa sencillez hay que tener las ideas muy claras. Muchas veces lo complicamos nosotros mismos. A mi no me gusta la frase estereotipada de



que en el fútbol está todo inventado. No es cierto, siempre hay que dar un margen a la mejora. Realmente después de 22 años metido en esto, te sorprendes menos. Aunque uno siempre esta abierto a nuevas experiencias que, por ejemplo, el fútbol siempre te las da». Al hablar de los jugadores parleños, a los que ha entrenado parte de la última temporada, se le llena la boca de elogios. Los futbolistas son lo mejor de este invento y, él, se vanagloria de que todos los jugadores hayan estado con su entrenador y hayan comprendido su situación.

TODOS LO HAN VISTO

Una situación que muchos hubieran rechazado, pero que Polo afrontó con todos los riesgos: «Cuando un equipo va en la jornada 12 con seis negativos, lógicamente, falla todo. En todos los aspectos había carencias. Después tratamos de ir mejorando. Se mejoró mucho en el aspecto táctico y en levantar la moral. Lo que ocurrió, es que yo no pedí refuerzos; pedí paciencia. No me trajeron refuerzos, ni me dejaron tener tranquilidad.

Todo el mundo en Parla lo ha visto. Al final se ha demostrado que teniendo fe, trabajando y siendo honrados se gana y a la larga todo ese trabajo pues se ha visto. «Nos ha faltado tiempo para lograr algo en lo que sólo los jugadores y yo confiábamos».

Miguel Polo no quiere entrar en consideraciones de si con él desde el principio en el banquillo parleño las cosas hubieran sido mejores o peores; aunque tiene claro que hubiesen sido distintas. Polo tiene adjetivos concretos y concisos para los directivos que creen saber de fútbol por ver partidos desde la grada y se piensan sabelotodos.

En el conjunto parleño se le han puesto zancadillas y su forma de ser no ha gustado a los «zapadores», que tanto existen en el deporte. No quiso dar nombres; aunque todos saben quiénes son y a que se dedican. Lo de bajarse los pantalones, no existe en su argot: «No es cuestión de hombría. No se el tiempo que voy a estar metido en esto; lo que pasa es que el tiempo que esté, voy a seguir siendo yo por encima de todo. No voy a permitir jamás que se interfieran en mi labor, sea quien sea y en el equipo que esté. Esto lo dejé bien claro el primer día. Intentaron interferir en mi labor y hemos terminado como había que terminar, cogiendo la puerta que ellos me habían abierto. De la puerta de vestuarios para adentro, los directivos no tienen ni porqué entrar; puesto que esa labor no les incumbe a ellos. El directivo que quiera interferir en el equipo que yo dirija, saldrá mal parado».

A pesar de los sinsabores. A pesar de que las cosas no hayan salido como deseaba. A pesar de saborear la hiel del fútbol. y a pesar de tantas cosas; no se le ha pasado pr la mente en ningún momento abandonar.

Cree, y así lo manifestó, que trabajando con honradez se consiguen los objetivos marcados. El día que recibía el trofeo que le proclamaba campeón del torneo de la Comunidad, se emocionaba con sus jugadores y en su mente de alguna manera se arrancaba una espinita, que le habían clavado los que no tienen ni puñetera idea de este deporte.

Miguel, no tendría ningún inconveniente en seguir en el Parla, con la condición de que se marche la directiva actual. De momento y de mutuo acuerdo, se decidió rescindir el contrato que le liga un año más al club. Obviamente Miguel Pozo quiere una compensación económica, puesto que el club ya no cuenta con sus servicios. Lo que no tiene tan claro es que los directivos actúen claramente y no traten de engañarle.

Desde que terminaba la temporada, parece ser que el club trata de escurrir el bulto y Polo no es de los que se deje engañar. Tiene muy claro, que si quieren su libertad han de compensarle económicamente, ya que de otra manera que no sea esa, piensa llegar hasta el final. En lo que él cree que es de ley.

Nico Méndez

BODEGAS DIAZ
ESPECIALIDAD EN
MARISCOS FRESCOS

C/. Madrid
(frente al n.º III)

PAPELERIA
CONSUL

C/. PINTO, 11
GETAFE



AGENDA

EL DIRECTORIO DE GETAFE

Este directorio refleja los servicios que prestan en nuestra ciudad una serie de empresas, que además apuestan por el progreso de Getafe

HOSTELERIA



LAS MORERAS
RESTAURANTE • PUB •
BANQUETES • BODAS •
GASOLINERA • PARKING
C/. Madrid, 143 • GETAFE
Teléf.: 696 21 75



DISCO Getafe
"Marca tu estilo"
C/. Madrid (frente al n.º 111)

BODEGAS DIAZ
ESPECIALIDAD EN
MARISCOS FRESCOS
C/. Madrid (frente al n.º 111)

EL ROCIO
TABERNA - RESTAURANTE
ANDALUZ
C/. Madrid, 63 • GETAFE
Teléf.: 695 93 84

La Terraza del Duque
RESTAURANTE
PARQUE DE AHUMADA
VALDEMORO



Jamón, Pescaditos y Mariscos
Avenida Arcas del Agua

INDUSTRIA



Restaurante EL NORTE
Cervecería-Marisquería
Madrid, 20 • Teléf. 695 20 23
GETAFE

Industrias Gráficas Getafe, S.A.
Paseo de la Estación, 19 C
Polígono El Rosón
Teléf.: 682 51 70
GETAFE

TSETENTA
Mecanización de empresas
C/. Pizarro, 6
Teléfono 682 73 39
GETAFE

COMERCIO

TRIMOBEL
C/. Huesca
C/. Torrejón de Velasco
Gral. Palacios
GETAFE

GETAFE 3 CENTRO COMERCIAL
Todo, a mano.

TORRESMOVIL, S.L.
Ctra. Andalucía, Km. 14,300
Teléfs.: 695 73 66 - 695 73 84
GETAFE

SERVICIOS



CENTRO DEL CORCHO, S.A.
C/. Madrid, 118 - Teléf.: 696 64 37
GETAFE

PAPELERIA CONSUL
C/. PINTO, 11
GETAFE

BAMI
CENTRO COMERCIAL
GETAFE 3 - 1.ª planta

INMOBILIARIAS

CRUCIGRAMA N.º 2

Por JANDRO

HORIZONTALES:

1. Palmípeda. Época en la que no se permite cazar. Que se ha dejado de hacer.
2. Olfateará. Señora. Diosa egipcia.
3. Lo hace el corazón. Funda sin mangas, pero con pechera. Sujetaba con cuerdas.
4. Fabrica la cera. Conjunción copulativa. Poner losas.
5. Fragancia. Lodos. Dios solar.
6. Aparato de refrigeración manual. Indica que lo escrito es textual. Se acabó.
7. Nivel. Conjunto de cosas que se subastan juntas. Al revés, arrojan.
8. Preposición. Combustible en plan pasota. Sin nadie más, femenino plural.
9. Punto cardinal. Figuradamente, pelo largo y enredado. Lo contrario de venir. Sin sal.
10. Ser el primero en una competición. Defiende tu causa con algún argumento. Punto cardinal.
11. Picad la tierra. Mezclalo hasta que sea homogéneo. La primera.
12. Quien habla en público. Al revés, planta textil. La cuestión está en su ausencia o presencia.
13. Comestibles de hígado. Acompañaron a suevos, godos, vándalos, etc. Consonante.
14. Al revés, herida pequeña y muy dolorosa que se forma en el ángulo interior del ojo. Adverbio de lugar. Piedras semipreciosas.

VERTICALES:

1. Santa con pueblo en Alicante. Labres la tierra. Llamo, ocupado.
2. Loaban. Aparcamientos.
3. Recipientes para el té. Instrumento laxante.
4. Que tiene las orejas muy grandes. Cria y explota ganado.
5. Vocal. Acobardados. Interjección.
6. Romano. Fósforo. Atacar con insistencia, acorralar. La misma que la última del trece horizontal.
7. Paraíso.

Autillos.

- Preposición. Al revés, negación. As. 8. Fruto de palmera. Al revés, creencia ciega. Hecha polvo, molida. 9. Dueño. Al revés, afirmación. También el revés, nombre de mujer. Aún otra al revés, nota musical. 10. Vocal. Idioma. Dada. Lo es el pino. 11. Vocal. Atontas. Carrera de caballo. 12. Leyenda, personajes legendarios. Arbusto espinoso de bellas flores. Pieza grande o condimentada. 13. Canciones canarias. Con aspecto de hilo, m. pl. Hilo torcido. 14. Que les gusta y suelen vivir bien. Al revés, atascue. 15. Se atrevieran. Tocar, tañar. Al revés, doceava parte del año.

SOLUCION AL N.º 1

1	2	3	4	5	6	7	8	9	10	11	12	13	14	15	
1	P	E	T	A	C	A	S	C	E	L	O	S	O	S	
2	E	N	A	N	O	S	B	S	A	T	I	R	A		
3	L	E	S	A	N	T	O	S	R	A	T	O	N		
4	U	R	A	L	T	O	D	O	S	P	O	P	A		
5	C	O	R	M	O	C	E	D	A	D	O	S	E	R	
6	A	S	P	E	L	A	G	A	T	O	S	L	E		
7	S	C	E	D	E	A	I	M	A	N	N				
8	M	E	D	I	D	A	O	N	I	C	E	S			
9	R	S	I	D	A	A	A	N	O	S					
10	E	L	R	A	N	U	R	A	D	O	S	R	E		
11	T	E	R	S	O	T	E	R	O	S	S	O	N		
12	O	V	A	L	S	I	L	O	S	C	A	M	A		
13	C	I	M	A	S	L	A	S	L	I	B	A	D		
14	A	T	E	Z	A	R	R	S	O	T	A	N	O		
15	A	R	O	N	A	C	L	O	S	A	D	O	R		
16	E	S	A	S	S	A	B	E	N	S	O	S	A		

Ahora el Centro está en Getafe

Ir de compras al Centro, ya no significa horas de Metro o autobús, o atascos interminables. Porque ahora, el Centro Comercial está en Getafe. En GETAFE 3. Una verdadera ciudad comercial, donde usted puede encontrar de todo. Con un gran Hipermercado, 40 tiendas especializadas. Cafeterías, Restaurantes, Gimnasio y hasta Piscina. Si quiere hacer compras con toda comodidad, lo mejor es que vaya al Centro. Al Centro Comercial GETAFE 3. Y disfrute, desde ahora, del placer de tenerlo todo... a mano.

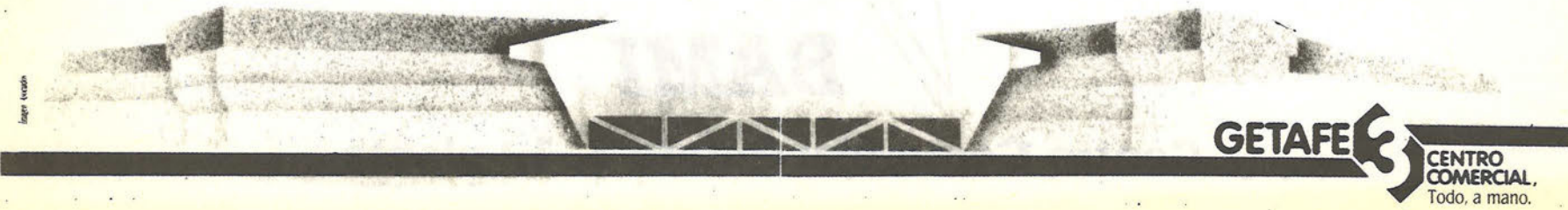

GETAFE 3 CENTRO COMERCIAL
Todo, a mano.

URBANIZACION

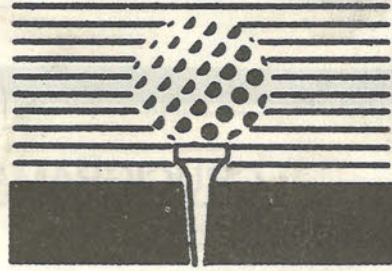

LADERAS

DEL SECTOR 3

La solución perfecta a tu alcance

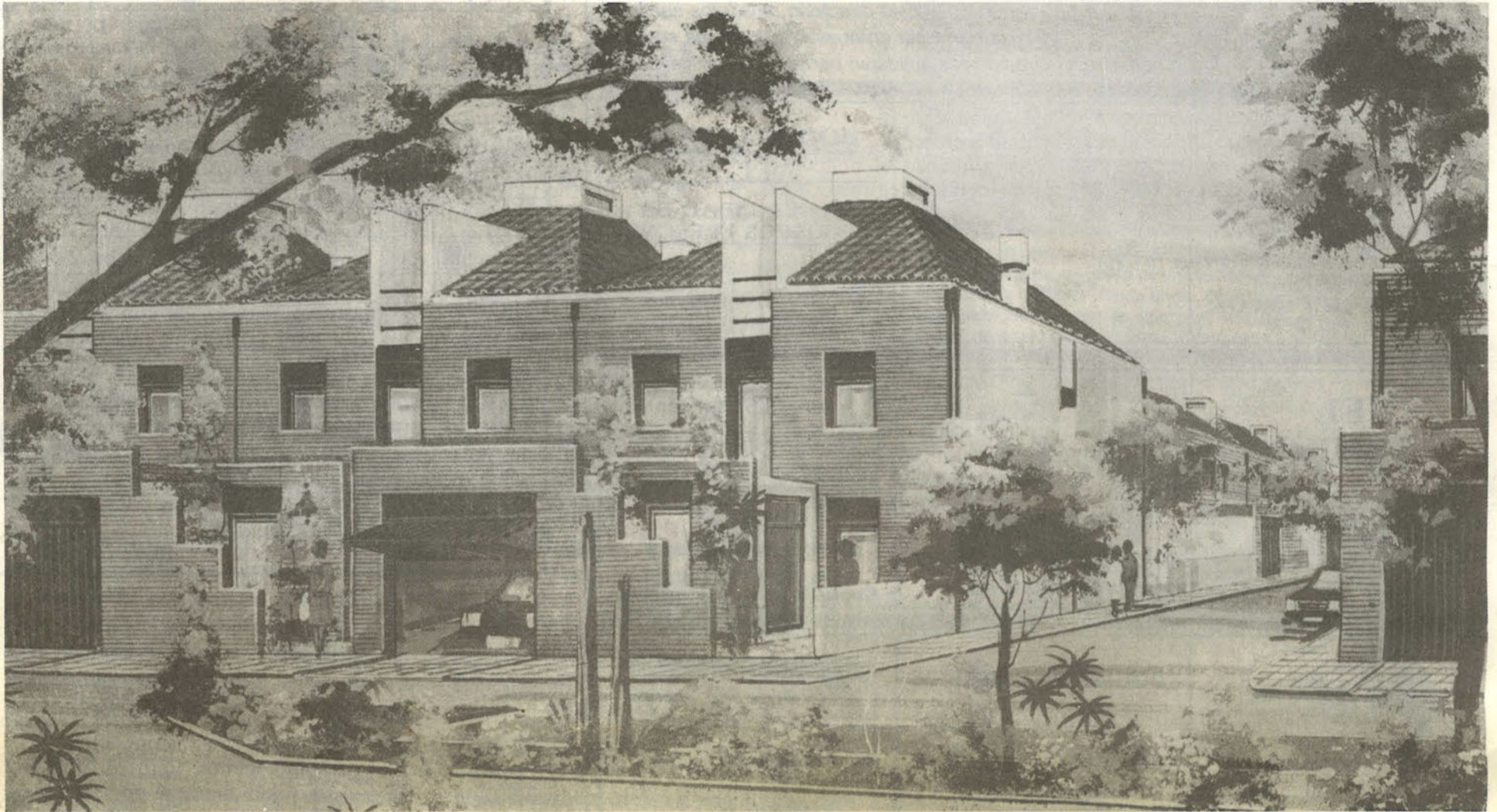

EN EL KM. 15 AUTOVIA MADRID-TOLEDO

LA MEJOR URBANIZACION DE MADRID A TU ALCANCE - CHALETS ADOSADOS
E INDIVIDUALES CON PARCELAS AJARDINADAS - PRECIO CERRADO - 6 MODELOS DIFERENTES

VISITA LOS CHALETS PILOTO

JUNTO AL CAMPO DE GOLF

CHALETS DE RENTA LIBRE
CON FINANCIACION EN 15 AÑOS
—PRECIO CERRADO—
180, 190, 210 y 220 m² CONSTRUIDOS
PARCELAS DESDE 175 a 240 m²
3-4 DORMITORIOS CON ARMARIOS
EMPOTRADOS, 2 CUARTOS DE BAÑO
Y 1 ASEO. GARAJE - INSTALACION
PARA CHIMENEA. BUHARDILLA

TOTALMENTE TERMINADA.
SOTANOS - BODEGA OPCIONAL.
TODO ELLO EN LA MEJOR ZONA
DE UNA URBANIZACION CONSOLIDADA
Y CON TODO TIPO DE EQUIPAMIENTOS

**A 15 MINUTOS DE ATOCHA
Y A 5 DE LAS UNIVERSIDADES
DE GETAFE Y LEGANES**

Y MUCHAS VENTAJAS MAS...
COMO:

6 pistas de tenis
7 piscinas
Gas natural
T.V. por cable
Antena parabólica

Gran bulevar
Más de un millón de m² de parques
Polideportivo
Hospital
Centro de la 3.ª edad
Comisaría
Bares y restaurantes
Guarderías
Centros de recreo, etc. etc.



COOPERATIVA DE VIVIENDAS ACROPOLIS
OFICINA DE VENTA
EN LA PROPIA URBANIZACION
SECTOR 3 TELEF.: 681 64 14

INFORMACION EN:

- CHALETS PILOTO,
- STAND CENTRAL DE



COOPERATIVA DE VIVIENDAS 2001 - SECTOR 3
C/. SERPENS, N.º 1 - SECTOR 3
TELEF.: 682 35 74
GETAFE



BAMI

Centro Comercial Getafe 3, 1.ª planta