

EL PROGRESO

DE GETAFE

GETAFE 30 DE MARZO DE 1988 • AÑO I • EJEMPLAR GRATUITO • N.º 4

Director: Antonio García-Ruiz
Redacción: Calle Madrid, 12, 2.º C. Getafe

El Alcalde quiere instalar un centro de rehabilitación de toxicómanos

El Alcalde, Pedro Castro, está estudiando la posibilidad de instalar en nuestra ciudad un centro de rehabilitación de toxicómanos. «Lo vamos a pedir a Madrid», ha declarado Pedro Castro, «para que sea instalado en un pueblo de la zona sur, incluso en Getafe. No nos sirve meter a las zonas marginales debajo de la alfombra». La posibilidad de que se instale un centro de estas características depende, además de la voluntad municipal, de las previsiones de los planes regional y nacional contra la droga.

(pasa a la pág. 7)

Con retraso

Comenzaron las obras de la Universidad Sur

Las obras de la primera fase de acondicionamiento para la construcción de la Universidad Sur comenzaron con retraso el pasado 24 de febrero. Esta primera fase de actuaciones en el RACA deberán acabar a finales de abril. Para entonces, todos los edificios periféricos, excepto los que limitan con la calle Madrid, deberán ser demolidos para, a continuación, edificar los inmuebles que sean precisos.

Todos los edificios que se encuentran en el interior del antiguo cuartel se mantendrán, pero deberán limpiarse, y, en algunos casos, hacerse una nueva distribución interna.

SEMENOVA, ¡MUA-MUA! YA ES GETAFENSE



El Alcalde, Pedro Castro, entregó a Uliana Semanova un certificado de empadronamiento que acredita a la deportista como habitante de pleno derecho de nuestra ciudad. El acontecimiento tuvo lugar el domingo,

día 13, poco antes de que el Tintoretto se enfrentara al Arjeriz, en el Pabellón Juan de la Cierva. El equipo local, para celebrar el acontecimiento, venció a las lucenses (76-74), sudando más de lo que se esperaban y clasificándose.

(pasa a la pág. 6)

Centro Psíquico

«¿Qué hay detrás de las quejas?»

Las obras del centro de disminuidos psíquicos, que el INSERSO está construyendo en el Sector Tres, han comenzado ya, pese a la oposición de un grupo reducido de vecinos, algunos de los cuales han presentado al Pleno un recurso contra la cesión de terrenos. El ambiente aparece envenenado. El escrito confunde, no se sabe si deliberadamente o no, a los disminuidos psíquicos con los toxicómanos y en él se reniega de las clases marginales. Además se hacen una serie de consideraciones que inducen a muchos otros getafenses a tener dudas sobre la intencionalidad del escrito presentado en el Ayuntamiento.

La heroína le cuesta 450 millones a la Autonomía

Doce mil madrileños se encuentran enganchados a la heroína, de ellos sólo un 40 por 100 están dispuestos a seguir el duro tratamiento que les podría llevar a la curación. En el presente año la Consejería de Integración Social de la Comunidad Autónoma ha destinado 450 millones de pesetas para tratar este problema. Los esfuerzos de este año irán enfocados a la formación de una nueva Comunidad Terapéutica en la Sierra Norte y el centro de San Mamés y la inauguración de dos centros de día, uno en Móstoles y otro en San Blas.

(pasa a la pág. 10)

SUMARIO

- Protección Civil de Getafe prepara la operación entrada y salida de Semana Santa y agosto. **pág. 6**
- Los establecimientos llamados «decomisos» tendrán que cambiar sus fachadas para ajustarse a la normativa. **pág. 9**
- Entrega de Premios «Getafe empresarial». **pág. 8**
- La OMIC recibió en febrero 208 consultas y un total de 45 reclamaciones. **pág. 9**

Complejo



Las Moreras

RESTAURANTE - PUB - BANQUETES - COMUNIONES
SALONES DE BODAS - GASOLINERA - APARCAMIENTO

(Lo que necesitaba Getafe)

C/ Madrid, 143 Antiguo (final) GETAFE Teléf.: 696 21 75

Adiós a los vídeos comunitarios



Fácil dedica duras palabras a los responsables del deporte

Un crítico en el deporte de Getafe, Manuel Fácil, cree que para conseguir buenos resultados hay que potenciar las figuras dándoles facilidades, y aunque reconoce que en los últimos tiempos el número de deportistas ha aumentado, la calidad, según él, ha sufrido un retroceso. Fácil comenta en nuestras páginas deportivas que «no nos parece lógico que unos atletas con peso específico tengan que costearse de su bolsillo unas instalaciones que tienen aquí».

OPINION

EDITORIAL

TAMBIEN ES NECESARIO

Si curioso y lamentable fue el comportamiento de algunos ciudadanos de Getafe con respecto a la ubicación de un Centro para Disminuidos Psíquicos en el Sector III, más lo va a ser (y bueno sería que nos equivocáramos) cuando se lleve a efecto la creación de un Centro para Drogadependientes y Toxicómanos. El Ayuntamiento lo tiene previsto. No vamos a decir que eso sea bueno o malo, porque opinar sobre la bonanza o maldad de tal proyecto sería desviar la atención, sería maniqueísmo y sería estúpido.

Lo que importa saber es si es necesario o no. Miremos alrededor. ¿Tiene Getafe drogadictos? ¿Hay droga en Getafe? ¿Hay «camellos» en Getafe? ¿Muere alguien en Getafe por sobredosis o adulteración de la droga que consume? ¿Tiene alguna familia de Getafe un drogadicto en su seno? ¿Conoce alguien en Getafe a un drogadicto vecino o amigo? ¿Dónde se vende o comercia con droga en Getafe? Podríamos hacer más preguntas sobre el particular, pero con ésas vale.

Sólo con responder a una de ellas, «sí», ya empezaría a resultar necesario ese Centro de Atención a drogadictos. Y antes de empezar a ponerse nerviosos y entonar diatribas y vituperios contra todo el mundo, seamos consecuentes.

La droga (en todas sus modalidades y trampas) es un mal nacional, como el paro, la delincuencia, la evasión de capitales o divisas, el terrorismo, la envidia o el descubrir la paja en el ojo ajeno y no la viga en el propio. Puede que nadie tenga entre sus conocidos o allegados a un drogadicto, a un toxicómano. Y si en Getafe no hay nadie que lo tenga o lo conozca, ese Centro no será necesario. Pero bien sabemos, por mucho que duela (y duele), que no es así.

No hay en Getafe más drogadicción que en otros sitios. Estamos a parecidos niveles que ciudades con parecido número de

habitantes y las deficiencias y/o necesidades son parejas. Otros lugares tienen tales Centros de Atención porque son conscientes de la necesidad de hallar soluciones a ese problema. Deberemos hacer nosotros algo parecido si hay toxicómanos en Getafe. ¿O también los vamos a desterrar, como algunos pretendían hacer con los disminuidos psíquicos, con «nuestros» disminuidos psíquidos?

La drogadicción es una enfermedad. Reconocer esto es algo importante, lo más importante acaso. ¿Hay alguien que dude aún que los alcohólicos son enfermos? Pues lo son. Ni más ni menos que aquellos de los que estamos hablando. De acuerdo entonces en que son enfermos, también hay que reconocer que lo son «voluntariamente» (a estas alturas ya deberían haber escarmentado muchos en cabeza ajena, que eso sí que es genuinamente español, sobre todo, hacer cada cual de su capa un sayo); pero nunca desearon encontrarse en «tan mal estado». Enfermos, en cualquier caso, lo son. Y a los enfermos hay que sanarlos, bien que deben ser ellos los primeros que quieran sanar. Si hubiera uno solo que quisiera sanar, ¿no sería mejor tenerle en cercanía, cerca de su familia y amigos, en un Centro adecuado, o mejor, le desterramos?

Son preguntas que hemos de hacernos y contestar con la total sinceridad de nuestro raciocinio. Bien entendido, eso sí, que sólo con ese proyecto no está todo hecho. Perseguir, detener y encarcelar a los verdaderos causantes de estas tragedias cercanas, a los traficantes de drogas blandas y duras, sería bueno para que muchas personas empezaran a considerar necesario ese Centro de Atención. Ahí puede que esté uno de los revulsivos principales; pero mientras tanto, algo habrá que hacer con los drogadictos y toxicómanos que en Getafe haya. Porque son enfermos. Y necesario es y será que a quien lo esté, se le sane. Ustedes tienen la palabra. Y la acción.



Ya es trágico que, para ir a Perales del Río, haya que llegarse hasta Madrid; pero ahí no está el peligro, sino en la carretera que hasta Perales llega. Sus habitantes, pese a lo que diga el cartel, no son vándalos; pero sí andan un tanto amostazados.



- Dijo una vez Miguel de Unamuno en la entrega de un premio a su labor literario-filosófico-decadente-pesimista-angustiada que, «no puedo por menos que dar las gracias por este premio que tanto me merezco». Y hete aquí que nuestro primer responsable municipal, metido a promotor industrial, ha sido galardonado con un premio en la «justa» empresarial que tuvo lugar el pasado 26 de febrero. Los medios de comunicación se hicieron eco, como es su obligación, de tal evento y han sacudido la badana al primer edil, puesto que olía a chamusquina que le dieran un premio siendo él Presidente Honorario del jurado que otorgaba los galardones. Sonaba como a la manoseada historia de Juan Palomo. Pero, ¿cuándo desde el Ayuntamiento de Getafe se ha hecho el más mínimo esfuerzo por incorporar e incentivar a empresarios e industriales a la labor encomiable de crear riqueza y empleo en esta villa? ¿O es que no se recuerdan los «enjuagues» que se hacían, antes de los Ayuntamientos Democráticos, entre empresarios e industriales de rapaz aspecto y ediles municipales de untuosa panza?

- Y como una medalla trae otra, ahí tienen: medalla al Mérito Aeronáutico con distintivo blanco de primera clase para nuestro primer edil ya que, aunque bajito, es el que más alto está volando. Qué envidia debe darles a algunos. Sobre todo, a los que más chillan. Pero, qué se le va a hacer, si hasta ya suena Getafe para ser el segundo aeropuerto civil de la Comunidad de Madrid. Que sigamos volando alto es lo que hace falta.

- Recordarán que en el anterior número, mentábamos al Instituto de Estudios «Alonso de Covarrubias» y a su nonata Junta Directiva. Bueno, ya está decidada y elegida. Y no está el «doble pelota» ni otros dinosaurios entre sus directivos, lo cual está muy bien. La juventud que se cree esta historia de Las Humanidades, como pozo de cultura del que se han sacado pocos cubos, ha ganado. Ya lo habíamos avisado. El Pueblo primero, representado en su Ayuntamiento y como primer usuario de la Cultura, tiene ese derecho y esa prerrogativa, así como la institución municipal de cuidar con mimo a ese colectivo animoso y, sobre todo, joven. En esto de la Cultura estamos todos, no lo olvidemos, y malhaya para quien no esté a pie de obra.

- La Federación Española de Municipios y Provincias (FEMP), en la última Asamblea de su Comisión de Participación Ciudadana, ha elegido a Getafe como miembro de su Comisión Permanente. Eso quiere decir que nuestro pueblo «pita» en esto de la Participación y no vale decir que «cómo les irá a otros». Paellas y cocidos gigantes aparte, aquí hay participación. Otra cosa es que se lo crean sólo unos pocos. Pero tiempo habrá.

- Una institución en el mayor mentidero de la villa, el «tontódromo» que es la calle Madrid, que se conoce como Bar el Norte, tiene sus puertas clausuradas por decisión (hay que suponer justa) municipal. Parece que todo ha sido por faltarle a su propietario o regente la licencia de apertura. ¿Por qué el Ayuntamiento deja hacer obras y una vez hechas hace de «tío Paco con las rebajas»? No vamos a entrar en tales contenciosos, pero lo evidente es que se echa de menos esa «ventana a la calle», que es como un escaparate recíproco: para los que en ella están y para los que por delante pasan. Lo dicho, una institución.

- Saben que este año todos los barrios de getafe que no lo disfrutaban, menos El Bercial que seguirá sin degustarlo por ahora, van a tener un Centro Cívico? Cuando los ciudadanos sepan definitivamente para qué sirven, va a ser una maravilla. Lo de El Bercial no es cicatería. Es que aún no les toca. Paciencia, bercialesños.

Los Machacas

EL PROGRESO DE GETAFE

AÑO I • Número 4

Edita Asociación Cultural Vivir en Getafe
Presidente: Manuel Morajudo

Director: Antonio García-Ruiz
Director Gerente: Luis Rojo
Opinión: Manuel Morajudo

Arte y Grafismo: Tomás G. del Olmo
Fotografía: Pedro García

Publicidad: Rosario Hernández y Juan José Constantino Machado
Colaboradores: Nico Méndez, Arturo de la Cruz, Pedro Pingarrón, Paloma Flores, Miguel López y José Estefanía

Redacción: calle Madrid, 12, 2.º C. Getafe.
Apdo. de Correos 173 Getafe

Imprime: Gráficas Getafe
Depósito legal: M. 2.640-1988

EL PROGRESO DE GETAFE no comparte necesariamente la opinión de sus colaboradores
TIRADA: 5.000 ejemplares

OPINION

GETAFE, ¿CAPITAL DEL SUR O EL SUR DE LA CAPITAL?

Alguien le van a acusar de presuntuoso, de megalómano, de pedante, de abusivo. Lo peor no va a ser que le acusen de eso y más, sino el malestar que a más de uno se le va a ubicar en el hueco del estómago. ¿Tendrán razón o no?

La historia de la Humanidad está llena de nimiedades que han provocado rifirrafes más que notables. Hasta guerras, y cruzadas, y revoluciones, y golpes de Estado. De todo.

También es cierto que algunas de esas nimiedades no han pasado, en la mayoría de los casos, de eso, de ser cuestiones baladíes; pero ésas no se relatan. Con esto puede que ocurra lo segundo, o acaso lo primero. Depende de cómo se tome.

«Getafe, Capital del Sur». Es mucho más que un alarde personal. Es un guiño a la historia de nuestro pueblo, de toda una comunidad. Es un arabesco en el trapecio que puede salir bien o no. Sin red. Como mucho —y ya es bastante— las manos de los getafeños pueden hacer de malla para evitar que la caída lesione algo más que los huesos de la institución y su propio orgullo, o acaso sean esas mismas manos las que han impulsado ese cohete al estilo de «Calaibug» —qué buena película— para que al reventar en el cielo azul de esta primavera adelantada, se pudiera leer: «Getafe. Capital del Sur».

Es una provocación. Pero hay provocaciones que no tiene por qué devenir en batalla, en altercado, sino en catapulta, en silo de lanzamiento, en evidente y reluciente realidad, en superación y hasta en llamada a la solidaridad.

La novena provincia andaluza —el sur por excelencia— es Cataluña, según dicen. La décima puede que sea Getafe. Hay unas cuantas decenas de miles de andaluces en nuestro pueblo. Pero, ¿eso vale para la Capital del Sur? No creo que vayan por ahí los tiros. Y esperemos que no los haya en ninguna dirección. Getafe está al sur de la región de Madrid, por lo tanto es el Sur de la Capital. El Sur de la Capital. Eso ha sido siempre y no podrá evitarlo nunca. Como hasta la fecha no ha podido evitar que ella misma y otras ciudades de este sur, fueran el depósito de la podredumbre del Norte. Del sur es la mano de obra barata, es en donde se almacenan los emigrantes del sur, del este y del oeste (los del norte emigran más al norte o no emigran), en el sur es en donde se colocaban las industrias que con-

taminaban y contaminan (el norte sólo tiene bingos, que es otra clase de contaminación más versallesca, más «in»). En el sur nunca se pensó colocar una Universidad porque el hijo del obrero (¿o ya se dice productor, o asalariado, o usuario del mundo del trabajo?) no necesita más que saber trabajar, pues si estudia no trabaja y eso malforma al personal y puede hacer que gane más conciencia de clase, con lo que harían falta más «antidisturbios». Sí, el sur de la Capital era homónimo (es) de todos los «sures» que en nuestro mundo hay: empobrecido (que no pobre), esquilmado, sentina de este barco que es Madrid, masificado, chabolero, paraíso de la especulación, analfabeto, insufrible, borracho, pendenciero y tabernario, donde más «marujas» por metro cuadrado hay. Humos, vertederos, malas hierbas, malas leches y mierda, mucha mierda. Cochambre. El sur es la cochambre. Pero un día el sur dice que no. No.

Yo creo que es como una declaración de principios. «Getafe. La Capital del Sur», porque no quiere seguir siendo el sur de la Capital. Quiere dejar de ser el rey de los mendigos (como si eso fuera un título nobiliario). Yo creo que cuando el Ayuntamiento ha editado esa pegatina, esa proclama, sabría lo que estaba haciendo y el reto que eso supone para todos. Es como poner patas arriba una mesa, que si le echas imaginación se parece a El Escorial.

Esto se veía venir. La dicotomía norte-sur ha llegado hasta este viejo baúl de terciopelo que es el Sur de la metrópoli. Un lugar como cualquier otro que pelea por mantener evidentes sus magras señas de identidad. Que ahora quiere ser la Capital del Sur. Como si encabezara una incruenta revuelta contra todo lo que sea desigualdad, desajuste, impropiedad, despropósito. El Sur puede ser tan importante como el Norte; es sólo cuestión de quererlo, de desear salir para siempre de la cochambre y la insulsez, de la monotonía y el desencanto, de la ominosa utilización.

Lo que menos importa es que el Sur tenga Capital o no. Lo que importa es que el Sur se considere protagonista de un proyecto que rebase sus propios límites: hacer de esta Comunidad madrileña la capital de sus propios límites geográficos, pero de verdad. Y todos a una.

Manuel Morajudo Manzanet

CARTAS AL DIRECTOR

EL PROGRESO DE GETAFE publicará en esta sección todas las opiniones que se nos remitan con la única limitación del espacio, un folio mecanografiado a 60 espacios y se adjunte la fotocopia del DNI.

comida, falta agua, fantan medicamentos esenciales, etc.

Pues bien, esta propuesta, que pedía una cantidad no demasiado grande (el 0,7 % = 7 pesetas de cada mil presupuestadas), no fue defendida por ningún concejal, por ningún partido. Al contrario, se dieron justificaciones en contra de ella.

Así el portavoz de Alianza Popular manifestó que estaba en contra por considerar que había suficiente tercer mundo en Getafe. En mi opinión, esto es demasiado simplista. En nuestro municipio, gracias a Dios, a la eficacia de los gobernantes y al trabajo de la gente, no hay hambre, se está haciendo una red de ambulatorios y un hospital, el agua es abundante, etc.

El portavoz de Izquierda Unida se expresó contra esta caridad que ejercen las organizaciones altruistas no gubernamentales. Dijo que la ayuda debe ser un objetivo de la CEE, la ONU y la UNESCO. En mi opinión, que otros de-

ban y puedan hacer más, no nos excusa de aportar nuestra ayuda. Tenemos que hacer lo que esté en nuestras manos y, a la vez, pedir, rogar, presionar o convencer a que otros también ayuden. Getafe también debe contribuir. Por otro lado, no olvidemos que, a menudo, las ayudas de organizaciones como la CEE son interesadas y pueden asfixiar al Tercer Mundo; ahí está el endeudamiento de países enteros debido a las inversiones extranjeras.

El señor Rivas del PSOE confundió la organización Mando Unidas como una agencia de la ONU. Propuso que en vez de dar varios millones de pesetas, se dieran 150.000 (ciento cincuenta mil pesetas!) del presupuesto municipal. En mi opinión, esto es algo esperpéntico y vergonzoso. Hay que dar y ser generosos.

La propuesta fue aprobada por todos y también se hará una campaña de información a la gente.

Otras notas de la reunión: El CDS no dijo nada de nada. La Concejala de Servicios Sociales también debería haber intervenido. No se mencionó en absoluto que la propuesta había sido aprobada en la Junta de Barrio de Perales del Río.

Conclusión: a mi parecer, es una lástima este rechazo a una ayuda sería al Tercer Mundo; es triste ver como se escabu-

llían. Me pregunto qué clase de gente nos gobierna, qué clase de gente somos, si tratamos tan superfluamente el problema más grave que tiene la humanidad. También me pregunto para qué sirven horas de esfuerzo para sacar adelante estas propuestas, para qué sirve participar en estructuras montadas y controladas desde arriba. Quiero gritar ¡de qué sirve que ocupen el tiempo en problemas cotidianos, si a los más graves del mundo apenas les hacen caso!

Mario González
Grupo Ecologista ECOLON

¿A qué se juega?

En noviembre del 87, los trabajadores de C.A.S.A. veíamos cómo se remodelaba la carretera de entrada a la fábrica en la localidad de Getafe, lo que no nos podíamos imaginar era el que sin avisar y de repente nos encontráramos un mal día que a la salida de nuestro trabajo el Ayuntamiento de este municipio, en lugar de ordenar el tráfico para que nos fuéramos acostumbrando a la remodelación de la nueva vía de comunicación, nos pone una serie de agentes municipales poniendo multas a diestro y siniestro.

Señor Alcalde, hay que ser

inteligente y sensible a las necesidades de cada circunstancia, y no es lo mismo una salida de una fábrica de 50 trabajadores que la salida de una fábrica como la de C.A.S.A. en la que somos 5.000 aquí en Getafe, y que tan sólo por el volumen de vehículos que se aglomeran en el momento de salir, es imposible ver las señas pintadas en el suelo esa misma mañana. ¿No cree usted que los ciudadanos de este municipio le han elegido para solucionar los problemas y no para reprimir y que la gente aprenda a base del palo o la multa?

Señor Alcalde, la forma de actuar del municipio del que es usted portavoz, nos recuerda actuaciones de un tiempo que no nos gusta recordar. Y decimos esto porque en reunión mantenida con el responsable de tráfico, se comprometió a revisar éstas a la vista de los pliegos de descargo emitidos a ese Ayuntamiento. Y casualmente todos estos recursos se han desestimado.

¿Se han pasado! ¿No cree usted, Señor Alcalde?

Esperamos que usted tome cartas en el asunto para evitar que nosotros tengamos que tomar otras medidas en legítima defensa de nuestros intereses.

Comité de Empresa
de C.A.S.A.



Ningún partido político con el Tercer Mundo

En la sesión del Ayuntamiento Pleno del 25 de febrero de 1988 se trató, al final, la propuesta del Consejo Sectorial de Consumo y Medio Ambiente sobre la adjudicación del 0,7 % del Presupuesto Municipal para ayuda al Tercer Mundo.

Esta propuesta fue una iniciativa de los grupos ecologistas CARCAVA y ECOLON. Su justificación está en la vergonzosa situación mundial de países cargados con problemas por el superdesarrollo: enfermedades por excesiva alimentación, por vida demasiado cómoda, contaminación, despilfarro, sobreexplotación de recursos, excedentes alimentarios, aniquilación de la naturaleza, etc. A la vez, hay países que carecen de las condiciones mínimas para sobrevivir: falta

OPINION

¿SE CREA EMPLEO, SE GENERA RIQUEZA, SE GANA EN SOLIDARIDAD?

Francisco Hita Gamarra

A los socialistas se nos interpela, se nos pregunta, a veces casi se nos increpa, sobre las medidas que adoptamos en la lucha contra el paro; si éstas responden a las necesidades reales, vamos que si son «realidad»; si sirven para algo, si tienen tal alcance o tal otro, o si son nada más que operaciones de cosmética para justificar nuestra impotencia ante un problema que, según algunos, sólo tendrá solución a otros niveles.

Y así una y otra vez se plantea este tema; y una y otra vez damos información, datos, solicitando de nuestros interpellantes que se comprueben, que se contrasten y que se valoren, a fin de encontrar la medida, el nivel de eficacia, de lo realizado a este respecto por el Gobierno Municipal.

Pues sinceramente creemos que todo lo que hagamos o hayamos hecho en contra del desempleo no habrá sido bastante, dada la dimensión y magnitud del problema; pero también es verdad, que hemos adoptado medidas, tomado decisiones que han hecho posible variar sustancialmente el rumbo de la ciudad, pasar de una comunidad afectada profundamente por la crisis, a una ciudad bien dotada de equipamiento, locales culturales, deportivos, educativos; atravesada por nuevos sistemas de saneamiento, de comunicaciones; con nuevos y mejores desarrollos de suelo residencial.

La resuelta decisión de incluir a Getafe en zona ZUR, tomada en su día, fue decisiva para cambiar la tendencia de crisis en nuestra ciudad, ello supuso inducir una dinámica a toda la acción política local favorable a la creación e instalación de empre-

sas en Getafe, a adoptar las medidas más adecuadas en este sentido; la promoción de suelo industrial mediante promoción pública (Sepes/Ayuntamiento), es el exponente más claro de esa política.

Estas y otras acciones de promoción industrial desarrolladas por el Gobierno Municipal han supuesto la instalación de más de 100 empresas y la creación de más de mil puestos de trabajo directos, así como un incremento notable de demanda de suelo por parte de nuevas empresas que superan las trescientas.

Ahora bien, se sigue diciendo que esta situación no se nota en la calle, que sigue habiendo paro, que los jóvenes y los más mayores son los colectivos que engrosan en nuestro pueblo las cifras de desempleo. Esta descripción del problema, en mi opinión, es parcial y no tiene en cuenta la evolución real del desempleo en nuestra localidad y su tendencia no sólo a mantener las cifras sino a reducirse. En diciembre de 1985 había cerca de 5.000 jóvenes menores de 25 años inscritos en la Oficina local del INEM, en el mismo mes de 1987, no llegan a los 4.000; tomando como referencia estas mismas fechas, los mayores de 25 años, varones, eran en el 85, 4.000 los inscritos y en el 87 este colectivo se reduce a 3.000,

produciéndose una variación sustancial en este colectivo de adultos; en el caso de las mujeres que pasan de ser en diciembre del 85, 1.872 a ser 3.382, es decir, un incremento del 80 por 100, en diciembre de 1987; lo que viene a suponer que el volumen de demandantes de empleo en la Oficina local del INEM, no varía globalmente en ningún sentido entre 1985 y 1987, siendo las cifras a diciembre de estos años, 10.542 y 10.222 personas respectivamente, teniendo estos totales unos componentes que han variado positivamente en el período señalado:

1. Los menores de 25 años se han reducido un 15,8 por 100.

2. El deseo de la mujer por ejercer su derecho a trabajar se ha incrementado notablemente.

3. En el caso de los mayores de 25 años, varones, las cifras se han reducido sustancialmente, un 26 por 100.

Todo este conjunto de datos ilustran y ponen de relieve los resultados de una determinada voluntad política. Hacer de Getafe una comunidad regida no por el desánimo y la desconfianza en el futuro, sino por la solidaridad, la capacidad emprendedora y la prosperidad.

Francisco Hita Gamarra
Concejal de Promoción de Empleo e Industria

	1985	1986	1987 (%)
- 25 años			
Varones	2.062	1.497	1.555 / 24,59
Hembras	2.533	2.203	2.314 / 8,65
TOTAL	4.595	3.700	3.869 / 15,8
+ 25 años			
Varones	4.075	3.253	2.971 / 27,1
Hembras	1.872	2.396	3.382 / 80,66
TOTAL	5.947	5.649	6.353 / 6,8
TOTAL Varones	6.137	4.750	4.525 / 26,26
TOTAL Hembras	4.405	4.599	5.696 / 29,30
TOTAL	10.542	9.349	10.222 / 3

FUENTE: INEM local.

¡LLEVATE INFORMACION

EL PROGRESO DE GETAFE

GRATIS! CADA 15 DIAS

AQUI SE REGALA EL PROGRESO

- Cervecería Düsseldorf, Avda. de España.
- Librería Artesón, Sector III.
- Asociaciones de vecinos, peñas y videoclubs.
- Pub La Noche, Castañón.
- Casa Paco, Garza, s/n.
- Seat, Salcer, Ctra. de Toledo.
- Burger Sarwy, Los Arcos I, Sector III.
- Cafetería Plaza, Plaza de la Constitución.
- Casa Mario, Sector III.
- Cafetería Hiedra, Artesón, Sector III.
- Renault, Ctra. de Toledo.
- Cafetería Lido, Madrid.
- Ford, Ctra. de Toledo.
- Bar La Rosa, Castañón.



Manos Unidas
CAMPAÑA CONTRA EL HAMBRE



COLABORA CON LA CAMPAÑA

INGRESA TU APORTACION EN EL BANCO HISPANO-AMERICANO

SUCURSAL N.º 134. GETAFE (MADRID)

N.º DE CUENTA 7918-5

ES UN MENSAJE DEL AYUNTAMIENTO DE GETAFE



¡LLEVATE INFORMACION

EL PROGRESO DE GETAFE

GRATIS! CADA 15 DIAS

- Casa Municipal de Cultura, Madrid, 50.
- Caja de Ahorros, Madrid.
- Sala de Exposiciones «Pablo Serrano», Centro Cultural Getafe 3.
- Asoc. Cultural «El Madero», Avda. Fuerzas Armadas, 9.
- Asoc. «Los PC-Eros», Teruel, 14. Bar Gorliz.
- Bar Las Cepas Manchegas, Faisán.
- Casa Paco.
- Hogar del Pensionista, Avda. de las Ciudades.
- Bar Lido, Madrid, 9.
- Bar Correos, Magdalena.
- Bar Central, Madrid.
- Bar El Rocio, Madrid, 63.
- Bar El Acordeón, Polvoranca.
- Discoteca Colores, Alvaro de Bazán, 4.
- Bar Alegria, Jacinto Benavente.
- Clubes de la Tercera Edad.
- Bar Casa José, Avda. de las Ciudades.
- Bar El Penalty, Avda. de las Ciudades.



LOCAL

Comienzan las obras y se desestima el recurso

Centro de disminuidos psíquicos: ¿Qué hay detrás de las quejas?

Confundir a los disminuidos psíquicos con toxicómanos, renegar de las clases marginadas y hacer constantes llamadas al miedo a que su estatus se vea alterado, es lo que hacen un grupúsculo de vecinos de la cooperativa Nuevo Hogar, que ha firmado el recurso presentado al Pleno, tratando de echar a los disminuidos psíquicos de un terreno sobre el que creen que tienen derecho a tomar decisiones, cuan-

do no lo han hecho en su debido tiempo. Son pocos los vecinos que han asumido ese escrito con contenido, al menos, poco democrático. Puede haber algunos firmantes engañados, sin embargo a muchos otros vecinos de Getafe les caben dudas sobre la intencionalidad de toda esta campaña, y una pregunta ronda muchas conciencias: ¿Qué hay detrás de estas quejas?

Las obras del centro de disminuidos psíquicos que el INSERSO está construyendo en el Sector Tres, han comenzado ya, pese a la oposición de un grupo reducido de vecinos, algunos de los cuales presentaron en el Ayuntamiento un recurso de reposición contra la cesión de terrenos que el Ayuntamiento hizo para la construcción del centro. Días antes de la celebración del Pleno se trató el asunto en una asamblea de vecinos, en la que fue maltratada una disminuida física que defendía la construcción del centro donde había decidido el Ayuntamiento.

El escrito, que fue desestimado, no tiene desperdicio en cuanto a su contenido, del cual extraemos algunas de las frases más elocuentes y cuya redacción, en opinión de algunas fuentes municipales, da qué pensar sobre su verdadera motivación.

En primer lugar se solicita, en el documento, la paralización del expediente de cesión de terrenos aduciendo que dicho expediente se ha hecho sin consentimiento de sus propietarios, la Cooperativa de Vecinos de Viviendas Nuevo Hogar. Asimismo, se dice que con esta cesión se desvirtúa el origen y el fin para el que se hizo la cesión, explicando a continuación que «hubiéramos considerado lógico la construcción de un colegio o bien un campo deportivo».

A continuación, después de acusar al Alcalde de no haber contado con los vecinos «que pudieran resultar afectados», y de no mantener su programa electoral, viene a decirse que se les indicó la realización en el solar de un club social, cambiándose esta decisión por la de construir un colegio para disminuidos físicos y «tratándose al final de la construcción de un internado para disminuidos



Las obras del centro de disminuidos psíquicos han comenzado ya.

psíquicos, o, lo que es lo mismo un centro de reinserción de toxicómanos».

Esta asombrosa afirmación que confunde a los toxicómanos con disminuidos psíquicos viene acompañada de un comentario no menos asombroso, al parecer expuesto al Ayuntamiento con anterioridad por este grupo de vecinos: «se rogó que en ningún caso se aprobara, o se utilizaran los terrenos con fines de rehabilitación de clases marginadas, debido al peligro constante que supone para los vecinos este tipo de centros, rodeado de viviendas unifamiliares, y viviendas éstas con un riesgo, desgraciadamente en la actualidad alto, y que va a ser incrementado con la instalación de ese centro».

En el punto cuarto se habla de unas declaraciones del Alcalde en las que supuestamente se limitó a tratarles de «separatistas» y habla de falta de información, de realizar la tramitación de forma oculta y otra serie de contenidos de la misma especie hasta que finalmente, según el escrito de este grupo de vecinos, «de forma casual se nos ha informado del verdadero fin del centro, la reinserción de toxicómanos, naturalmente se aplica otra denominación mucho más delicada y designa como centro psíquico, denominación que abarca un abanico de posibilidades mucho más

amplio, pero no olvidemos que los toxicómanos habituales ven mermadas progresivamente su inteligencia como consecuencia

de su adicción a la droga, hasta convertirse en disminuidos psíquicos, con grado de inteligencia similar a la de los oligofrénicos, pero mucho más peligrosos, al tener una dependencia total de la drogadicción».

El último punto del escrito vuelve a incidir en el peligro al que se sienten sometidos.

El recurso, al margen del contenido ideológico que pudiera tener, ha sido desestimado en función de consideraciones legales y de decisiones plenarios que en su momento no fueron motivo de controversia. En otras palabras el pleno aprobó en octubre de 1985 la cesión como centro de disminuidos físicos y si este uso fuese modificado en abril de 1987, sin que entonces dentro del plazo legal hubiera ninguna queja. Posteriormente, la Consejería de Ordenación del Territorio, Medio Ambiente y Vivienda de la Autonomía dio su visto bueno. Tampoco hubo quejas.

A.G.-R.

Protección Civil informa sobre los servicios en Semana Santa

Otro de los servicios que realiza la Agrupación Municipal de Voluntarios de Protección Civil, es la prevención de las operaciones salida y retorno en las vacaciones de Semana Santa y mes de agosto.

Se monta el dispositivo con un servicio permanente de 24 horas desde el miércoles hasta el jueves noche y de sábado tarde a domingo noche en cuanto a la Semana Santa se refiere. Dicho servicio está compuesto por 7 personas en los turnos de mañana y tarde y 9 en el turno de noche, dichas personas van repartidas de la siguiente forma: 3 incluido conductor en el vehículo de traslado y evacuación de heridos, vehículo éste equipado con camilla, oxígeno medicinal, botiquín, equipo reanimación, fédulas de entablillado, etcétera. 2 incluido conductor en un vehículo de apoyo, equipado con: material diverso de salvamento, señalización y rescate, grupo electrógeno, focos, picos, palas, extintores, etc. Y 2 personas (4 por la noche), en la Central de Transmisiones de esta Agrupación, manteniendo enlace directo con la Dirección Provincial de Protección Civil, Cruz Roja Española y telefónicamente con Guardia Civil de Tráfico. La situación de este puesto de socorro y evacuación de heridos se suele situar en el término municipal de Getafe en la carretera N-IV, sobre la raqueta de entrada a Getafe, debido a que la carretera N-401 está atendida por el puesto de socorro de Cruz Roja, realizando servicios conjuntos, mantenemos en nuestro término municipal dos vehículos de evacuación y traslado (uno en cada carretera, o los 2 en la misma, según la gravedad del siniestro). En el mes de agosto, la tónica es la misma que la empleada en las vacaciones de Semana Santa, dependiendo del tráfico o peligrosidad de las carreteras en esos momentos, establecemos central de transmisiones móvil en el punto citado anteriormente.

En el año 1987 se acudió a 6 accidentes (Semana Santa y agosto), siendo 3 de éstos mortales, en las proximidades de nuestro término.

Con este puesto de socorro y evacuación móvil se atienden también las pequeñas curas producidas por los vecinos en sus salidas al Cerro de los Angeles.

A la hora de la preparación de estos servicios especiales, se mandan escritos por la Jefatura de Operaciones de los Servicios de Protección Civil, al Subsector de Tráfico de la Guardia Civil de Leganés (N-401) y Valdemoro (N-IV), asimismo se comunica a la Jefatura Provincial de Madrid de la existencia de dichos servicios.

Amadeo Iglesias
(Jefe de la Agrupación Municipal de P.C.)

El número de reclamaciones fueron 45

La OMIC en febrero atendió 208 consultas

Durante el mes de febrero la Oficina de Información al Consumidor recibió 208 consultas de las cuales 66, es decir el 31,7 por 100, fueron relativas a temas de consumo en general, consultas sobre el mercadillo, o sobre otras dependencias municipales, destacando también el número de consultas relacionadas con el corte de cables de los videos comunitarios. Un 21,1 por 100 de las consultas, es decir 44, estuvieron relacionadas con la adquisición de bienes muebles o inmuebles y aspectos a tener en cuenta a la hora de comprar una vivienda. Sobre suministros han sido 46 las preguntas realizadas, lo que representa un 22,1 por 100 del total. Ha destacado el número de consultas sobre suministros eléctricos, reclamaciones sobre cantidades cobradas en exce-

so y verificaciones de equipos de medida.

En el capítulo de vivienda se han realizado 34 consultas, el 16,3 por 100, casi todas relacionadas con contratos de alquiler, fianzas y revisión de rentas.

En cuanto a las reclamaciones, la compra de muebles ha sido el tipo de problemas que con más frecuencia se ha planteado. Las reclamaciones han venido motivadas sobre todo por incumplimientos de plazos de entrega y la entrega de mercancías deterioradas. También se han hecho reclamaciones sobre las reparaciones de electrodomésticos y, en ocasiones, por la negativa del vendedor a reintegrar el dinero cuando el aparato tiene un defecto de fabricación. El número de reclamaciones realizadas en el mes de febrero ha sido 45.



LOCAL

Pedro Castro convencido de su necesidad

El Ayuntamiento estudia la posibilidad de instalar un centro de rehabilitación de toxicómanos

El Alcalde, Pedro Castro, está estudiando la posibilidad de instalar un centro de rehabilitación de toxicómanos en nuestra ciudad. El Plan local de la droga contempla la posibilidad de que el centro sea instalado en un pueblo de la zona sur: Leganés, Fuenlabrada o Getafe. «Lo vamos a pedir a Madrid», explicó el máximo responsable del Gobierno municipal a este informativo, indicando que no le asustan las presiones que puedan ofrecérsele. «No nos sirve meter a las zonas marginales debajo de la alfombra.»

El PROGRESO DE GETAFE.—¿Getafe es una ciudad segura?

PEDRO CASTRO.—Cree que es segura. Yo suelo ir solo por la calle y no he tenido ningún problema. Getafe tiene todos los elementos necesarios para ser una ciudad segura, es una ciudad formada, consolidada, con vida propia, y que está dejando de ser una ciudad dormitorio. Ante una situación de catastrofismo y de inseguridad inducida, hay que andar por la calle, por que esto es una cultura de relación, de libertad. Frente al catastrofismo, yo digo: paseemos, usemos la calle, cojamos menos el coche, ganemos la calle.

E.P.—Estos argumentos no convencerán a nadie que haya tenido alguna experiencia de este tipo.

P.C.—Estoy seguro de que el problema no lo han tenido estando solos. Por esto llamo a un rearme de la sociedad, a un rearme de la escala de valores y por un concepto de libertad. La derecha aduce inseguridad, y lo que está intentando es llevar a la gente a su reclusión. Por un concepto libertario, llamo a la gente a la calle, a que dialogue. Estoy seguro de que si la gente está en la calle, no habrá esa violencia.

Si Getafe no fuera una ciudad segura no lo sería porque habría mucho paro,



También la calle es conciencia ciudadana. Si uno ve tirar de un bolso y no reacciona, no se puede extrañar de que eso mismo le pueda pasar a su mujer. Por eso la calle es una escuela de acción solidaria y cuando veamos un acto hostil, la obligación del ciudadano es reaccionar ante esa agresión.

porque los jóvenes no puedan acceder a un puesto de trabajo, porque, además, no tengan posibilidad de futuro. Ahora, si en Getafe conseguimos que haya creación de empleo, que los jóvenes puedan optar a una educación, o una sensibilidad a través de la cultura, habremos hecho una ciudad segura.

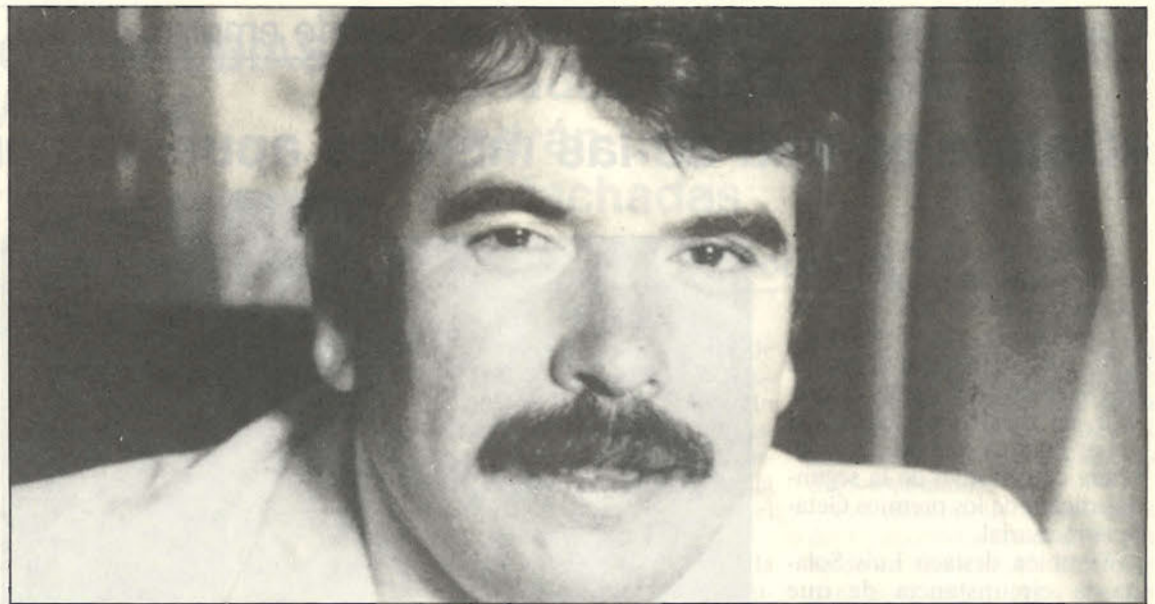

Pedro Castro, Alcalde de Getafe.

Cuando se habla de un parado, no se habla de un número. Se habla de una situación familiar, de fracaso escolar, de falta de convivencia, de ruptura de familia. Esto lleva, en una parte importante, a la inseguridad. Cuando se habla de la drogadicción el problema lleva una parte muy importante de inseguridad.

LA SOCIEDAD ES CÍNICA

Por otra parte, la sociedad también es cínica. Lo digo porque si en Getafe hay mucha gente que dice que la ciudad no es segura, y yo mañana les digo que hemos conseguido dinero para traer una cárcel, seguro que no la iban a dejar. Dirían, cárcel sí, pero en el pueblo de al lado. Al final, el Estado de derecho tiene que tener medios suficientes para poder defenderse de la

parte minoritaria pensaba que sus hijos no tenían que ver niños disminuidos. ¿Pero a dónde vamos? Los minusválidos no tienen que estar separados de la sociedad.

E.P.—Teniendo en cuenta que el problema de la droga incide en la delincuencia, ¿cuándo va a plantearse en Getafe la necesidad de un centro?

P.C.—Nosotros hemos creado una comisión para la droga, donde hay un equipo de técnicos, que está elaborando un documento, en el que falta el cómo y el cuándo. Estamos esperando que se acabe el Plan Regional de la droga y en el local de Getafe se contempla que haya una comunidad terapéutica, que la haya en la zona sur, en Leganés, Fuenlabrada o Getafe. Lo vamos a pedir a Madrid. No hay ningún camino que nos lleve a la eliminación de la droga. Hay dos o tres acciones, que el

una acción preventiva, que los jóvenes puedan dedicarse al ocio, a hacer actividades culturales o deportivas. Pero a partir de ahí, ver el número de personas que están afectadas y, en función de eso, ver las posibilidades de implantar comunidades terapéuticas que podrían estar en la zona sur, en Getafe, o en otro sitio.

NO LE DA MIEDO

También está la posibilidad de crear un centro intermedio, una especie de hábitat, donde el chaval, que ya está clínicamente curado, que tiene miedo a la sociedad, pueda ingresar para ir después a cualquier puesto de trabajo con la suficiente capacidad. Esta labor de reinserción es la que estamos tratando en el documento. En esa dirección va ahora el plan de Getafe, entendiéndolo que nuestra ciudad no es una isla y debe tener ciertas conexiones con el programa global, el que hay a nivel regional y el nacional.

E.P.—¿Entonces el Ayuntamiento va a poner un centro?

P.C.—El Ayuntamiento de Getafe está estudiando la posibilidad de traer una comunidad de rehabilitación. El Ayuntamiento intenta tener un centro de reinserción donde se desarrollaría la recuperación de ese individuo y su rehabilitación para la sociedad. El Plan local de drogas contempla que la zona sur tenga un centro, y vamos a trabajar para que sea en Getafe.

E.P.—Y no le da miedo decir eso, después de experiencias recientes.

P.C.—No, no me da miedo. Lo que pasa es que en este caso sería en plan de granja, la escuela tendría que estar en el campo. De todas maneras no nos sirve meter las zonas marginales debajo de la alfombra, y, por otra parte, la Comunidad Autónoma necesita más camas terapéuticas.

“Estoy seguro de que si la gente está en la calle no habrá esa violencia”

• • •

“No hay ningún camino que lleve a la eliminación total de la droga”

agresión que le da una parte de la sociedad.

El problema de la delincuencia es, en un sesenta por ciento, un problema de drogadicción. Estoy seguro de ello, y además estamos en el camino, que si conseguimos dinero para una comunidad terapéutica, una parte importante iba a decir que la pongan en el pueblo de al lado. Hemos tenido una reacción reciente. Una

documento toca en Getafe. Es mucho más importante

LA
PUBLICIDAD
ES
EL PROGRESO

LOCAL

Luis Solana en la entrega de premios «Getafe empresarial»

«Getafe es una de las mejores apuestas en el entorno de Madrid»

«Getafe es una de las mejores apuestas en el entorno de Madrid», declaró a El Progreso el Presidente de Telefónica, Luis Solana, poco después de que le fuera entregado el premio «al mejor empresario del año», en una ceremonia celebrada con motivo de la segunda edición de los premios Getafe empresarial.

También destacó Luis Solana la circunstancia de que nuestra ciudad fuera una de las zonas de España, hasta hace poco, sin futuro, y donde se ha demostrado que lo tiene. Esto se debe, en palabras del Presidente de Telefónica, a la labor de hombres, mujeres, políticos, sindicalistas, empeñados en ello.

Otros premiados en la segunda edición «Getafe empresarial» fueron Mario Conde, Presidente del Banco Español de Crédito, que mereció el premio a la expansión y consolidación empresarial; Claudio Boada, Presidente de la Asociación para el Progreso y la Dirección, premiado por la mejor labor desarrollada en la industria española, y el Presidente de Amper, Antonio López, a quien se le reconoció la «innovación tecnológica».

Pedro Castro, Alcalde de Getafe, por considerársele la personalidad pública que más ha hecho por Getafe, también fue premiado, como lo fueron John Deere por la innovación tecnológica, Julián Mazuecos, propietario de Recambios Getafe, por la labor y el esfuerzo empresarial en Getafe, y Antonio y Ricardo, S. A. por la creación de empleo en Getafe.

Automoción Ibérica, José Sánchez Peñate y Juan Pérez Gallego de Maxper fueron reconocidos como merecedores del premio empresarios del año. Asimismo, a título póstumo, se premió a Miguel Verde Paredes, Presidente de Adhevesa, con una mención especial. Fue representado por su esposa.

Los premios fueron convocados por el Ayuntamiento y definidos por el jurado compuesto por un representante de cada polígono industrial, un miembro de la Joven Cámara de Getafe y un concejal de AP, CDS y otro del PSOE. El concejal de Izquierda Unida, Adolfo Gilberte, estuvo ausente en el jurado y en la entrega de premios por no estar de acuerdo con la política de promoción realizada.

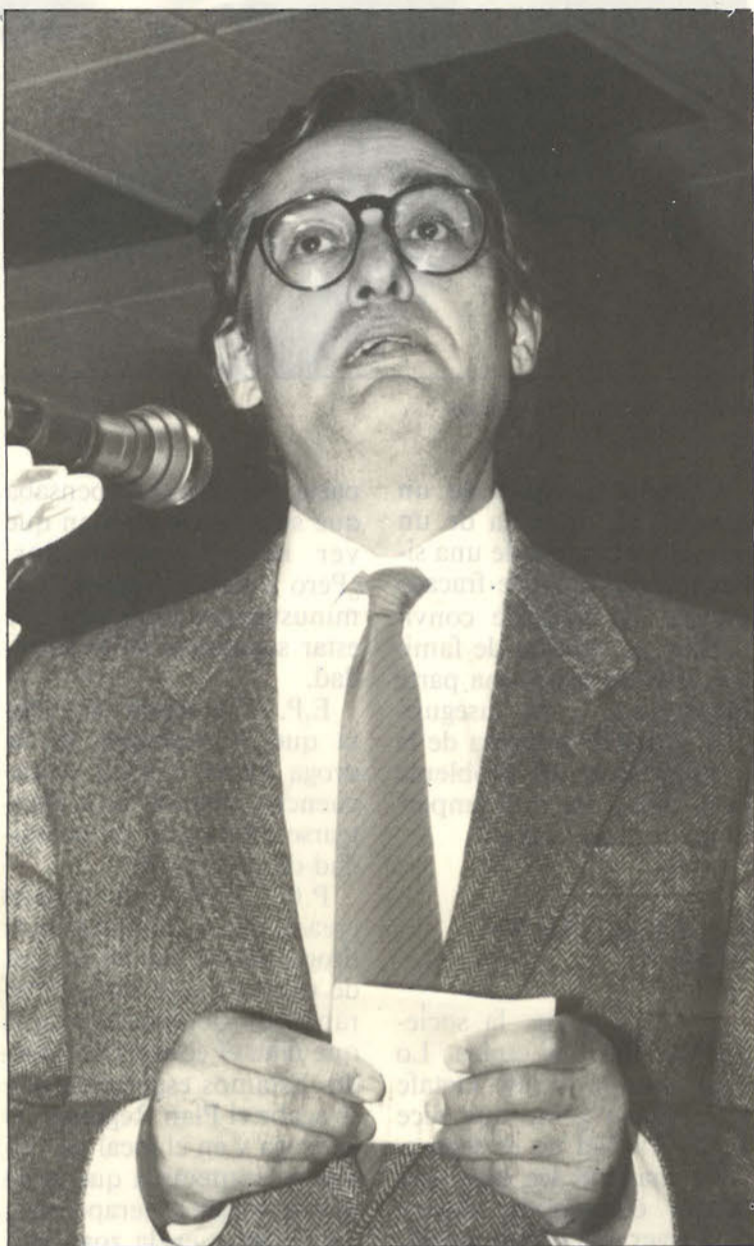

Luis Solana Madariaga, Presidente de Telefónica, recibió el premio al empresario del año.



El Alcalde, Pedro Castro, recibió el premio al considerársele la personalidad pública que más ha hecho por la industria en Getafe.

La viuda de Miguel Verde recoge la mención especial que fue otorgada a su marido a título póstumo.

Francisco Hita felicita a Julián Mazuecos por su premio a la labor y el esfuerzo empresarial.

Numeroso público asistió a la entrega de estos segundos premios «Getafe empresarial».



Don TIRA y AFLOJA por Tomás

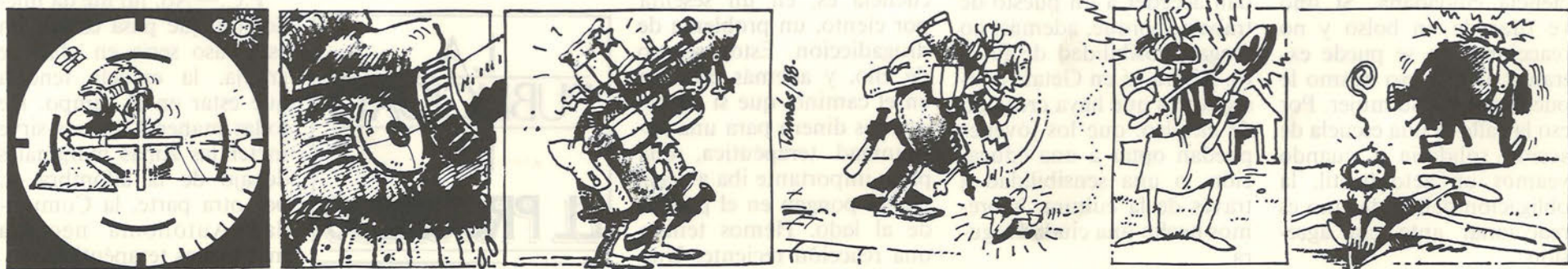

LOCAL

IU se opuso

El Rey Juan Carlos propuesto para la medalla de oro de Getafe

El Rey Juan Carlos ha sido propuesto para recibir la medalla de oro de la ciudad de Getafe, con la oposición del grupo de concejales de Izquierda Unida. La propuesta realizada por el grupo mayoritario en el Ayuntamiento, el PSOE, fue apoyada por el CDS y AP, y se debe a la celebración del 75 aniversario de la aviación militar en nuestro país.

Según la propuesta, aprobada en el último pleno, la entrega de la medalla a Don Juan Carlos se debe a su condición de Jefe Supremo de las Fuerzas Armadas.



EL ALONSO COVARRUBIAS YA ESTA EN MARCHA

Pedro Pingarrón ha sido nombrado Presidente del recientemente constituido «Instituto de Estudios Alonso Covarrubias», una entidad de carácter no lucrativo, que se dedicará en Getafe a la «promoción y difusión de las humanidades».

Dentro de las atribuciones de este Instituto, se encuentra el asesoramiento para aquellas creaciones de carácter artístico e histórico dentro del ámbito de Getafe, siempre que los promotores lo soliciten.

Además, el Instituto se hará responsable de la edición de las obras y de la creación de un archivo de carácter histórico.

Según han puesto de manifiesto sus integrantes, el «Alonso Covarrubias», el Instituto «pondrá su máximo interés en recuperar los llamados rasgos de identidad de Getafe, contando siempre con su propio presupuesto».



Pedro Pingarrón, Presidente del Instituto Alonso Covarrubias.

Primer establecimiento de España en este género

Instalan en Getafe la primera tienda de ropa confeccionada con corcho



Dos modelos de vestidos realizados con tejido de corcho de los muchos que se venden en «El Centro del Corcho», a la altura del 118 de la calle Madrid.

El pasado día 12 se inauguró en Getafe la primera tienda de ropa y de complementos fabricados con tejido de corcho. El director comercial del establecimiento, Luis Grisolea, tuvo la idea de adaptar el corcho al mundo de la moda. El resultado es una serie de modelos de alta costura fabricados con un nuevo y revolucionario tejido cuya base es el corcho.

Los diseños de los modelos que se pueden encontrar en esta tienda, primera en España que vende este tipo de artículos, son de Carlos Becerra, que ha sabido mantener la relación calidad-precio a la hora de hacer su trabajo.

Además, los vestidos y la ropa en general, tienen las ventajas que cualquier otro producto de buena calidad, grandes facilidades de mantenimiento, se puede lavar y planchar, una buena caída, un tratamiento impermeabi-

lizado y sobre todo inalterabilidad del tejido.

«El Centro del Corcho», así se llama el establecimiento, se encuentra en la calle Depósitos, a la altura del número 118 de la calle Madrid, junto a las oficinas de Butano.

La idea de aplicar el corcho a la moda surgió, según Luis Grisolea, «pensando en las múltiples posibilidades que tiene este material, producto en el que nos hemos limitado a ver su función tradicional para usos domésticos, sin ir mucho más allá del simplísimo tapón».

«Dándole vueltas a la cabeza y pensando las posibilidades que podía tener el corcho en general, comprendimos que éstas son muy grandes. Nosotros, en el Centro del Corcho, fabricamos desde vestidos, bolsos, bañadores y marroquinería en general, hasta zapatos, pasando por paraguas de línea distinguida y otros obje-

tos de complemento, además de los productos más tradicionales, como pueden ser los destinados a la decoración de paredes y al parquet, que tanto éxito tiene en Europa.

Los responsables del Centro del Corcho empezaron su atípica actividad en el último certamen de Imagen Moda, donde cosecharon un triunfo importante, dando al corcho una aplicación inimaginable hasta ahora.

Luis Grisolea pone de manifiesto la contradicción de que, siendo España el primer productor mundial de corcho, hemos ignorado hasta la fecha las muchas posibilidades que tiene este producto en el campo de la decoración y la moda. Precisamente aquí está la novedad. Por primera vez en nuestro país un industrial, además de Getafe, se ha decidido a considerar el valor del corcho.

Los establecimientos llamados «decomisos» tendrán que cambiar sus fachadas

No se ajustan a la normativa

Todos los establecimientos de los denominados «decomisos» existentes en Getafe, tendrán que realizar transformaciones, como consecuencia de las inspecciones llevadas a cabo por la Oficina del Consumidor del Ayuntamiento.

Según informó el titular de la OMIC, José Luis Rivas, ninguno de los cuatro establecimientos de estas características posee acta de adjudicación de aduanas, por lo cual, y para evitar una posible publicidad engañosa, en las fachadas no podrán anunciarse como establecimiento de «decomisos».

Por otra parte, y según la misma fuente, de las cuatro tiendas de nuestra ciudad de estas características, tres incumplen la normativa en cuanto al etiquetado, que suele venir expresado en

idiomas diferentes al español, como es preceptivo. Al parecer tampoco se ajustan a la legalidad, en cuanto a los plazos dados en las garantías de los productos vendidos.

Por estos motivos, la Oficina del Consumidor ha dado el plazo de un mes a estos industriales para que corrijan estos comportamientos de carácter comercial.

Asimismo, los responsables de la OMIC han inspeccionado a lo largo del pasado mes las cinco gasolineras existentes en nuestra ciudad. Las correspondientes actas levantadas indican que en todas el servicio se ajusta a la legalidad, tanto en cuanto a medidas de seguridad, como en lo referente a licencias y a medidas de precisión.



El Kiwi se vistió de largo en Lovely



El viernes 11 se celebró, en la discoteca Lovely, la presentación oficial del Kiwi, un nuevo producto sin alcohol que distribuyen los hermanos Barriopedro. La fiesta contó con la asistencia de un numeroso público, que degustó la nueva bebida tropical, mientras Radio Getafe, que presentó el acontecimiento, entrevistaba a Antonio Barriopedro y al torero Carretero que aseguró que este año estará en las Ventas.

COMUNIDAD AUTONOMA

Doce mil madrileños enganchados al carro del «pico» y la marginación

Ese caballo llamado muerte

Unos 12.000 madrileños, según las cifras oficiales, están enganchados al carro de la heroína, lo que supone para la región el triste privilegio de ocupar junto a Euskadi y Barcelona el récord nacional de adictos a este «caballo» mortal.

A las famosas «tres C» que caracterizan las principales causas de mortalidad de nuestro siglo —cáncer, corazón y coche—, habría que añadirle una C más, de «Caballo», que mejor debiera escribirse con M de muerte y marginación. Un problema social que hace ya tiempo vienen intentando abordar las Administraciones públicas y entidades privadas con los objetivos de prevención, asistencia, reinserción y formación. Buenos deseos que la realidad cotidiana se encarga de combatir.

En 1986, el Plan Regional sobre la Droga de la Comunidad de Madrid, alcanzó la nada despreciable cifra de 375 millones de pesetas. Profesionales de diez unidades de salud mental, cinco centros de salud municipal y dos centros específicos —Cruz Roja y Ayuntamiento de Leganés—, sumaron sus esfuerzos para combatir y paliar los efectos de las toxicomanías en nuestra región.

Para la asistencia terapéutica del plan regional sobre las drogas, es preciso que el drogadicto firme una especie de contrato por el que se compromete voluntariamente a seguir el tratamiento. Desengancharse es tremendamente complicado y la única forma de empezar a atisbar la salida del problema es la firme decisión del toxicómano de abandonar la droga. Además, como criterios asistenciales y protocolos para todas las personas, el Plan Regional supone cumplimentar las denominadas hojas de derivación y de registros acumulados de casos.

Este Plan Regional comenzó en 1985, y desde entonces han sido miles de madrileños afectados por este problema los que se han dirigido a la Comunidad de Madrid para solicitar atención. Sólo en 1986, los pacientes tratados fueron 1.701, de los cuales 106 fueron reingresados.

El tratamiento no supone ninguna panacea. Las circunstancias familiares, sociales y personales y, sobre todo, la fuerza de voluntad del toxicómano, influyen en la capacidad de reinserción. Sólo un 1,5 por 100 de los tratados se consideraron como dados de alta. Frente a esta cifra está la del 38,5 por 100 de toxicómanos que tiran la toalla antes de finalizar su tratamiento. El resto, necesitan continuar luchando contra la droga.

144.473 PESETAS POR PACIENTE/AÑO

El coste social de la droga es de todos conocido, especialmente en determinados barrios de la capital y zonas concretas de la región donde el problema de la droga se junta al del paro juvenil, la marginación y el desarraigo, haciendo bueno el viejo refrán de «a perro flaco todo son pulgas». Pero si el coste humano y social es elevadísimo, el coste económico para la Administración es también muy elevado. El coste de asistencia por paciente y año era en la Comunidad de Madrid en 1986 de 144.473 pesetas, un lugar intermedio con relación al resto de las regiones españolas, ya que Comunidades como La Rioja, Navarra, Euskadi y Extremadura doblan esta cifra. Bien es verdad que regiones como Castilla-León, Castilla-La Mancha y el País Valenciano están muy por debajo de Madrid.

Según los datos del Plan Nacional sobre la Droga, las drogodependencias, lejos de disminuir, aumentan de forma preocupante. Cosa nada extraña si consideramos que España se viene convirtiendo, de unos años

a esta parte, en el paraíso europeo del narcotráfico. Euskadi, con 96,4 nuevos casos por 1.000 habitantes, encabeza la lista española. Nuestra región, Madrid, ocupa en esta preocupante clasificación un puesto en la mitad de la tabla, 33 nuevos drogodependientes por cada 1.000 habitantes. Extremadura, con sólo 9,2 nuevos casos por 1.000 habitantes

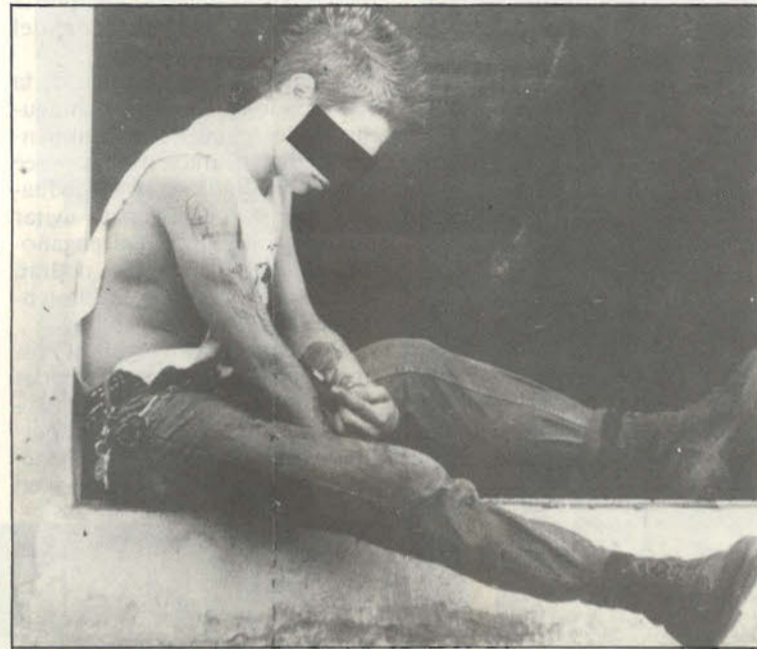

tiene, para su suerte, el último lugar en la clasificación española.

Los objetivos del Plan en la región madrileña contemplan la apertura de un hospital de día en Madrid y otro en Alcobendas, aumentar la cifra de pisos protegidos para la reinserción social del drogadicto, la difusión e información a profesionales sobre la droga y programas para menores en reforma y alternativos para drogadictos que no se plantean la rehabilitación completa.

¿DONDE TRATARSE?

Una treintena de centros ambulatorios están dispuestos en la Comunidad de Madrid para tratamiento de toxicómanos. Una red que ha ido progresivamente aumentando desde el nacimiento del Plan Regional sobre la Droga allá por el 16 de abril de 1985 con la participación del Ejecutivo regional, sesenta Ayuntamientos, la Dirección Provincial del INSALUD, la Dirección General de Acción Social del Ministerio de Trabajo y Seguridad Social y la Asamblea Regional de la Cruz Roja.

Desde mayo de pasado año, estos centros ambulatorios integrados en el Plan Regional, están responsabilizados de la asistencia pública de los toxicómanos. Estos equipos, son los encargados, cada uno en su respectiva zona geográfica, de evaluar la situación desde una perspectiva multidisciplinaria de cada una de las personas que demandan la asistencia, una asistencia completamente gratuita.

Junto a estos ambulatorios, el Hospital Psiquiátrico y el Hospital General Gregorio Marañón, disponen de sendas unidades de desintoxicación, y la Unidad de Prescripción de Metadona. En el caso concreto de Getafe, está funcionando el Centro de Salud Mental sito en la calle Magdalena, 28 primero, (teléfono 682 30 12). La Comunidad terapéutica para rehabilitación de toxicómanos de Villaviciosa de Odón, será sustituida por la Comunidad de Madrid por un centro nuevo instalado en la sierra Norte en el pueblo de San Mamés, en el término municipal de Navarredonda.

450 MILLONES PARA ESTE AÑO

La Consejería de Integración Social de la Comunidad de Madrid

destinará para el Plan Regional de la Droga del año en curso un total de 450 millones de pesetas, con el claro objetivo de impulsar y mejorar los resultados de años anteriores: el 40 por 100 de los 12.000 heroinómanos madrileños se niega a recibir tratamiento de ningún tipo. En el Plan de este año, la nueva Comunidad Terapéutica de la Sierra Norte quie-

re ser uno de los pilares del programa contra las drogodependencias de la Comunidad de Madrid. El centro contará con talleres de horticultura, cerámica, electricidad, ebanistería, fontanería y cocina y tendrá una capacidad de medio centenar de pacientes.

El centro de San Mamés va principalmente dedicado a aquellos toxicómanos que, por problemas familiares o de otro tipo, no pueden recibir tratamiento diario en cualquiera de los ambulatorios incluidos en el Plan Regional.

Pero los objetivos de la Consejería de Integración Social abarcan también para el año en curso la inauguración de sendos centros de día en Móstoles y el barrio madrileño de San Blas, a los que acudirán los toxicómanos diariamente para someterse a terapias de rehabilitación por espacio de nueve meses. La ampliación de las camas de las unidades de desintoxicación, las campañas de prevención y la regulación de los centros privados de rehabilitación, forman parte también de los objetivos del Plan Regional de la Droga de 1988.

En cualquier caso, el tratamiento de las drogodependencias no es una intervención quirúrgica y el proceso de asistencia terapéutica suele ser muy largo. Además, la droga no camina sola, sino que va de la mano del paro y la marginación, lo que significa que pese a los planes de prevención y tratamiento de las Administraciones Públicas y las operaciones policiales contra el tráfico, el «caballo» seguirá galopando por nuestro país con su siniestra secuela de muertes por adulteración de la heroína, sobredosis, SIDA y otras mil causas íntimamente ligadas con él.

A. G. Manchado

En la Región

Se mantiene el dinamismo del consumo privado

Las ventas en grandes almacenes e hipermercados, en la Comunidad de Madrid, experimentaron durante el pasado mes de enero un crecimiento del 14,6 por 100 en relación al mismo mes de 1987.

Este dato se deduce del índice mensual de ventas en grandes almacenes e hipermercados que elabora el Departamento de Estadística de la Comunidad. Para elaborar dicho índice se cuenta con los datos de 27 grandes establecimientos cuya significativa capacidad de oferta comercial se demuestra a través de los 285.793 m² de superficie de venta que ofrecen al público.

El incremento del 14,6 por 100 indica el gran dinamismo que sigue mostrando el consumo privado en nuestra región, continuando en la línea del ejercicio económico de 1987, en el que el crecimiento medio de las ventas fue de un 12 por 100.

Diferenciando según tipo de productos, las ventas en alimentación y bebidas crecieron un 13,2 por 100 respecto a enero de 1987, mientras que en el resto de productos el crecimiento fue de un 14,9 por 100. Este último dato pone de manifiesto los buenos resultados de la campaña de rebajas en el mes de enero.

Exposición itinerante

«Semana del libro infantil y juvenil»

La Dirección General de Patrimonio Cultural de la Comunidad de Madrid, a través del Servicio de Bibliotecas y del Libro, ha organizado por tercer año consecutivo una «SEMANA DEL LIBRO INFANTIL Y JUVENIL» que, con carácter itinerante, se celebrará en 12 municipios de nuestra Comunidad, desde el 29 de febrero hasta el 5 de junio. La exposición estará en Getafe entre los días 23 y 29 de mayo.

Esta actividad consiste básicamente en la exposición de unos 1.400 volúmenes de literatura infantil y juvenil, que se abrirá al público en las salas de las Bibliotecas Municipales.

Doce mil millones en créditos para los industriales de la Comunidad

Aproximadamente 12.000 millones de pesetas en créditos privilegiados dirigidos al apoyo tanto de proyectos de inversión de pequeñas y medianas empresas (PYMES), como de operaciones de creación y urbanización de nuevos polígonos industriales en el territorio regional, saldrán al mercado financiero madrileño, gracias a tres nuevos convenios firmados por el Presidente de la Comunidad de Madrid, Joaquín Leguina, con los Bancos de Crédito Local, Crédito Industrial y Crédito Agrícola, representados en la firma, respectivamente, de sus presidentes, Andrés García de la Riva, Rafael Suñol y Luis García de Blas.

El consejero de Hacienda de la Comunidad de Madrid, Luis Alejandro Cendrero, firmante también de estos convenios, manifestó que, con los mismos, «cerramos uno de los capítulos de medidas que van a ayudar a favorecer el empleo y la actividad económica en la región de Madrid, en conexión con el resto de actuaciones que hemos puesto en funcionamiento en los últimos meses. Ya hace unas semanas firmamos otro convenio con recursos del Banco Europeo de Inversiones (BEI) y a través del Banco Bilbao-Vizcaya para la financiación y ayuda a las pequeñas y medianas empresas, que se inscribía en el mismo marco».

Incluyendo la operación con el Bilbao-Vizcaya, prestatario del BEI (al igual que lo son también, ahora, el Banco de Crédito Industrial y el Banco de Crédito Agrícola para parte de los recursos incluidos en los convenios), recordó Cendrero, «el volumen global de recursos puestos a disposición de las PYMES madrileñas, o de las instituciones públicas que se dediquen a la promoción de polígonos industriales, rondará los 20.000 millones de pesetas».

LA PUBLICIDAD ES EL PROGRESO

Los 5.000 DE GETAFE

situése en cabeza... ANUNCIASE TALLER DE IMAGEN Y PUBLICIDAD Tomás TELF. 2626104

SOCIEDAD

Vidas paralelas

Dos seres que han tenido y tienen algún protagonismo en la vida de este eterno aprendiz de escritor, de narrador más bien, se encuentran postrados, enfermos, sacudidos por los caracoleos de dos jinetes apocalípticos que, desde el comienzo de los tiempos, no han dejado de entrar a saco en el discurso azogado, intenso, pendular, sórdido a veces, atractivo otras, pero siempre excelso, del ser humano.

Cáncer e infarto de miocardio. Dos detestables almádenas para dos bellísimas personas. Dos terroríficos bárbaros para dos seres fundamentales. Dos tétricos cabalgadores de pelados huesos, cubiertos de jirones repugnantes de molturada y desgarrada piel, para dos entrañables compañeros que hicieron de su vida, ejemplo; de su apostura, fábrica; de su temperamento, norte; de sus locuras, alegría; de su fuerza, refugio.

Mi padre y «Flores» (Florentino Sahogar). Vidas paralelas, distintas pero equidistantes. La dos han pasado por mí y por más personas, dejando su impronta, su marca, como dos grandes hombres, porque eso son. De uno, la honradez; del otro, la fortaleza; de aquél, el gusto por el trabajo bien hecho; de

éste, la atracción por el detalle, por la sutil diferencia, por el estilo. De mi padre, la sensibilidad; de «Flores», la ecuanimidad y el genio. Y muchas más cosas.

En momentos como éste te encuentras instalado en la tristeza más inapetente y ceñuda. Todo parece carecer de sentido y tomar un color cerúleo, plano, como si un telón cayera ante los ojos y en mitad del entendimiento. Te pellizcas las meninges, pero ni un gesto asoma a los recovecos de la piel. Como una carátula teatral. Y te inunda el cielo y la tierra, convirtiéndote en escollera. Te sientes tremendamente solo, porque consideras que nadie puede sentirse tan mal como tú. Desmayas el gesto y sientes que las mariposas amarillas, que habitualmente revolotean en tu interior y sobre tu cabeza, se han posado y han quedado estáticas, inermes, como chinchetas en la alba pared del conocimiento.

Entras en la nostalgia de la mano del recuerdo y te asientas en el vacío, en una levitación tediosa. Te abandonan las ganas, las ganas de gritar, de sonreír, de andar, de gesticular, de hablar, hasta de comprender. ¡Por qué la buena gente tiene que pasar por estas fatigas! Te abandonas, te dejas ir y no

quieres ser nadie. Ni siquiera un punto en el universo. Ni siquiera mota de polvo. Nada de nada.

Pero como decía mi tío Blas «el Botas» (a quien tanto me parezco porque él fue quien me educó y pienso que hasta me diseñó), «cuando te sientas hundido, déjate ir hasta el fondo y cuando lo toques, impúlsate hacia arriba. O sales o te ahogas». Entonces es cuando ves pasar las imágenes de tu vida al lado de esas personas y descubres que no podrás olvidarlas, que por eso mismo seguirán vivas, presentes, perennamente presentes. Y comienzas a confortarte.

Recuerdas la mano que limpiaba tu transpiración cuando estabas malo, o los labios que rozaban tu frente para comprobar la fiebre, o los gritos de ánimo cuando corrías con los perros tras de las liebres, o la mirada acerada cuando equivocabas al caballo con un desacertado gesto, o las pláticas eternas sobre cómo debe ser un hombre honrado, o la sonrisa sabia que rubrica y sanciona cuando, por fin, has hecho algo tal y como mandan los cánones. Imágenes omnipresentes que se mezclan, se entrecruzan, se acumulan y, de pronto, comienzas a respirar, con los dientes apretados y royendo

la rabia como si fuera un hueso de taba.

Mi padre y «Flores» (Florentino Sahogar) se conocieron un día y trabaron amistad a primera vista. No les hizo falta hablar en exceso, pues desde el apretón de manos se intercambiaron, como en vasos comunicantes, la entereza de uno a la fortaleza del otro, la rotundidad del otro a la bonhomía del uno y cuando se separaron, algo en mí dijo que no sólo yo era el nexo de unión. Que eran más las cosas que les unían que las que podían separarles.

Como ahora, cuando la enfermedad tiene a ambos sujetos a una cama aséptica de hospital, como juguetes rotos, peleando con el destino y aferrándose al presente. Solos. Cada uno con su propio toro frente a frente. Dispuestos a lidiarlo como mejor sepan.

Lo peor es no poder hacer nada. La impotencia consume cualquier acción, la agota en el mismo momento de presumirla. Con todo lo que ellos me han ayudado y ni yo ni nadie podemos hacer nada. ¡Que mierda! Y que insuperable pena. Porque si al menos pudiera inmiscuirme, como un fiel peón de brega, y alejar ese aleteo orrisono e

inmisericorde del último tránsito, si pudiera...

Pero así son las cosas. Y más vale que las asumamos tal y como aparecen. Sé que es algo manido, pero el recuerdo pervivirá porque eso es lo que nos diferencia y sustancia. Y así, creeré que aún paseo a caballo con «Flores» y escucho sus máximas sobre la vida y otras soledades compartidas, o tendré mi mano metida en el hueco de la de mi padre cuando, de crío, acompañaba el paso al suyo por las alamedas del Retiro. Y procuraré parecerme a ellos para que, a través de mí, sigan vivos, esbeltos, solemnes, arriscados, grandes, grandes, grandes.

Si salen de ésta, por qué no, volveremos a estar donde solíamos, en el cendal de bruma que decora la mañana, rasgando el horizonte con el gesto y la mirada y volveremos a ser tres en el camino, andando verticales entre el cielo y la tierra, eternos paralelos.

Y si no... Mejor será no pensarlo. Continuaremos el trayecto como nos han enseñado: echando la rabia y la impotencia a la cuneta y tragándonos las lágrimas. Ellos no entenderían que lo hiciéramos de otra manera.

Manuel Morajudo Manzanet

ATENCION CENTRO DEL CORCHO, S. A.

Ahora puede decorar y aislar las paredes, techos y suelos de su hogar con corcho y espejos decorativos. Con la ventaja de un aislante natural, puede evitar: ruidos, calor, frío y humedad ambiental. Le facilitamos presupuestos gratis de instalación. La decoración con corcho y cristal es para siempre y no es cara.

MODESCORCH

Moda Española en Corcho. Les presenta tejidos y prendas, así como una amplia gama de artículos de complemento y regalo, todo ello confeccionado en corcho (bolsos, zapatos, paraguas, cinturones, corbatas, etc.)

Visítenos en nuestra nueva exposición: C/ Madrid, 118, esquina a C/ Depósito.
Tel.: 696 64 37. Getafe (MADRID).

POR APERTURA DE NUESTRA NUEVA TIENDA-EXPOSICION LE OFRECEMOS UN 10 % DE DESCUENTO EN TODOS NUESTROS ARTICULOS CON LA PRESENTACION DE ESTA PUBLICIDAD. HASTA EL 30 DE JUNIO DE 1988

ESTAMOS TAMBIEN EN

Avda. de Oporto, 81
Tels. 472 46 63 y 472 47 47
(METRO OPORTO)
Frente Gasolinera Río de Oro

Doctor Federico Rubio y Gali, 28
Tel. 459 44 75 - 28039 MADRID
(METRO GUZMAN EL BUENO)
Zona Cuatro Caminos

El Progre de la quincena



Manuel Escribano, toledano de 29 años, el nuevo cocinero de La Alternativa, es especialista en cocina internacional en general, pero sobre todo, no hay secreto de la cocina vasca, italiana y francesa que se le resista. Nosotros le hemos traído a nuestro cuadro de honor, y el nos ha regalado dándonos el menú con el que podemos sorprender a los amigos. Primer plato: Ensalada de salmón, espárragos y endivias. Segundo plato: Chuletitas de cordero «ajo cabañil». Postre: Leche frita. Y para beber un Rioja del 70.

SOCIEDAD

Gastronomía

Una explicación pertinente

En esta sección gastronómica (ver EL PROGRESO DE GETAFE, n.º 3) hablé del restaurante La Alternativa, pero no hice la salvedad que cuando estuve comiendo en tal lugar fue en el pasado mes de noviembre. Aparentemente, este detalle puede carecer de importancia, pero verán como no es así.

La crítica gastronómica tiene también sus condiciones, sus reglas de juego y no es que me las haya saltado o haya sido irrespetuoso con ellas. Solamente: no conocía que en el mes de diciembre ese restaurante «cambió de dueño, y, por tanto, de estilo, menús, cocina, servicio y hasta naturaleza». Y lo entrecorrimo porque no he vuelto por allí desde el día en que realicé la crónica referida, mis buenos amigos de la Sociedad Gastronómica de Getafe me han hecho saber lo que he expuesto.

Como las reglas del juego indican, aquel artículo estaba referido a la fecha en que se hizo. Los cambios posteriores, ciertamente, invalidan mantener aquella crítica que es lógico que al actual propietario pueda haberle molestado, pero en su momento fue cierta. Digo todo esto, amén de por lo ya expresado, porque el actual dueño no debe cargar con la rémora de esta humilde sección y si por la aparición de aquella crónica ha visto mermada su clientela o se ha sentido herido al creer que estaba hecha en el período de su titularidad, no puedo por menos que pedir disculpas y, a través de mí, toda la redac-

ción de este periódico que dio por hecho que el artículo en cuestión se había realizado en el mes de febrero.

Así pues, pretendo que en un próximo número se reflejen convenientemente las posibles delicias de ese restaurante en esta su nueva etapa.

Tenía prometido hablar en esta ocasión de una casa de comidas que me había sido recomendada de forma vehemente por los amigos de la Sociedad Gastronómica de Getafe; pero como no me ha sido posible llegar hasta allí (me refiero a «El Buitre»), tendré que dejarlo para mejor ocasión.

Donde sí he ido ha sido a una pizzería que está en la calle Madrid. No hay muchas en Getafe y, acaso, no haya costumbre de tomar comida italiana, pero «Véneto» (que así se llama el restaurante) puede ser un buen modo de empezar a conocer esta forma de cocinar y de descubrir sabores no demasiado habituales en nuestra gastronomía.

Las «lasagnas» y los espaguetis están hechos por un profesional que, además, se gusta en la suerte, y aunque puede que en la fórmula «carbonara» (que es una forma de preparar la pasta y alguna carne) se cargue un tanto la mano con la crema resultan, en sus variedades, muy apetitosos. Las pizzas son soberbias y, sobre todo, la «de la casa» es bien notable. De los postres hay que destacar las nueces con nata y caramelo, pero acaso sea excesivo después de tanta «pasta».

Y hablando de otra «pasta»: por cuatro mil reales, queda uno tentado de volver. Habrá que hacerlo.

De verdad, en el próximo número hablaré de «El Buitre».

Pantagruel

Getafe y América Central

En este mes de marzo hará su presentación (según nos han contado sus responsables) ante los medios de comunicación y, por ende, al pueblo de Getafe, la Asociación para la Corporación con los Pueblos de América Central (ACPAC), que nace como un organismo no gubernamental y a la sombra del trabajo solidario con Nicaragua impulsado por el Comité de Empresa de John Deere.

En los últimos tres años han enviado a Centroamérica repuestos de maquinaria agrícola por valor de 12 millones de pesetas, así como consolidado un acuerdo de cooperación con la Asociación de Trabajadores del Campo (ATC) que ha propicia-

do el que dos técnicos españoles se encuentren en Nicaragua para ayudar en todo lo relativo a creación de cooperativas agrícolas y que dos nicaragüenses hicieran lo mismo en España.

Pero aún queda mucho por hacer y de ahí que hagan su presentación oficial para recabar ayudas y nuevos asociados. Los proyectos inmediatos son:

— Continuar con el envío de repuestos de tractores.

— Un viaje a Centroamérica para constatar necesidades, organizar encuentros, charlas y conocer en vivo tales países.

— Envío de herramientas y ropas de trabajo.

— Construcción de una escuela infantil para hijos de tra-

bajadoras de la empresa Agromaq, de Managua.

— Creación de un aserradero y de dos escuelas sindicales en Costa Rica.

— Establecimiento de relaciones con proyectos de integración en El Salvador y en Honduras.

Todos los que crean que vale la pena desarrollar estas actividades para así contribuir a que la Paz en Centroamérica sea un hecho, pueden escribir al Apartado de Correos n.º 19, 28980 Getafe, o poniéndose en contacto con el Comité de Empresa de John Deere, carretera de Toledo, km. 12,200, 28901 Getafe.

Israel Netzamán

pasa carte



2.ª Entrega

Acémila.—Mostrenco con cara de palo, que no es sino fiel reflejo de los verdugonazos que le sacuden los arrieros sin carro bajo los que sufre y labora. Se le reconoce por babear cuando lleva el filete puesto, bien por cierta tembladera en la quijada cuando paca, bien por creerse Américo Castro redivivo. Su cuello jiráfido le permite ramonear de madroños y acacias, según circula.

Marmota.—Mamífero de regular tamaño, peludo, rezongante, con bolsas bajas los vidriosos ojos de mamoncillo, por los muchos destemples que se pilla. Vive en galerías subterráneas en franca competencia con topos y lombrices de tierra, en plan «oficina siniestra», para lo que se adorna con una pluma colgada de la hirsuta única oreja; pero sólo es por despistar, no porque sepa escribir.

Topo.—Competidor del anterior, aunque de menor tamaño. No ve nada así que se come todo lo que encuentra, hasta sus propios excrementos. Compite con la marmota por tener un «lugar al sol»

que más caliente y son famosos sus cabreos, pero acaba despeluchándose como los ositos de idem. Donde más pelo le sale es en la perilla.

Sapo.—Batracio de distintos tonos de verde que habita en charcas rodeadas de peñascos. Le persiguen cigüeñas y serpientes raneras, pero se las apaña bien porque merced a su color se confunde con el verdín o el musgo. Hay variedades: sapo cancionero, sapo vulgar, sapo papamoscas, sapo de alberca, sapo sapete y sapo poeta; pero en realidad es siempre el mismo.

NOTA: Con la próxima llegada de la Universidad a Getafe, se va a constituir el «Premio cum Plasta» para todo aquel reporterillo de tres al cuarto que sea incapaz de escribir de otra cosa que no sea sobre memos y memillos, tontos y tontillos, gordos y gordillos, bajos y bajillos y..., ¡cómo no!, sobre bobos y bobillos. Ya hay pretendientes y muy cualificados, para la obtención del galardón.

Armando Bronca Segura

• DISEÑOS •

• ANUNCIOS •

• CATALOGOS •

• IMPRESOS •

• MEMORIAS •

• FOLLETOS •

GRATICAS
GETAFE
S.A.

Núñez de Balboa, 55
Teléf. 682 09 42 (3 líneas)
GETAFE (Madrid)

CULTURA

Pacifista y de izquierda

Nace la Asociación Getafe 2000

Como una respuesta a la saturación de la cultura de Occidente nace la Asociación de Investigaciones Sociológicas y Culturales Año 2000.

Esta asociación cultural fue creada en el año 1986, de ámbito estatal, está compuesta fundamentalmente por gente joven pertenecientes al movimiento obrero, profesionales, y en su mayoría de ideología de izquierdas.

Tiene como característica fundamental que las diferentes asociaciones repartidas por la geografía española, entre las que se encuentran la de Madrid 2000 y próximamente Getafe 2000, conectan directamente con la junta directiva estatal que preside en la actualidad Fidel Alonso.

Ante las opiniones de que es una asociación comunista su presidente señala «no nos gusta definirnos como comunistas ya que nuestro funcionamiento es independiente y mantenemos buenas relaciones con los partidos de izquierda sin distinción de ideología, además nuestros miembros son de diferentes ideologías».

La asociación pertenece a la estructura de la CEOP* (Coordinadora Estatal de Organizaciones Pacifistas) y su aportación está por una postura unitaria y que no ocurra lo que el año pasado que se celebraron dos manifestaciones pacifistas a Torrejón con graves discrepancias internas. Ellos, como colectivo, apoyaron ambas, ya que según Fidel Alonso, presidente de la Asociación Año 2000, «hay necesidad de un movimiento unitario pacifista que aglutine a todos los sectores».

Entre los actos realizados recientemente destaca la visita del profesor y académico Gonzalo Torrente Ballester (colaborador activo de la asociación) para dar una conferencia sobre la Universidad Sur en Getafe. También llevaron a cabo una semana cultural de la República Democrática Alemana y una conferencia sobre el actual proceso de reformas de la URSS (Perestroika) a cargo del agregado de prensa de la embajada soviética.

Entre sus proyectos más inmediatos, sin concretar fechas, se encuentran diferentes debates que analicen el problema de la sanidad, la enseñanza, la economía y uno sobre la recuperación ecológica en Getafe.

El panorama cultural getafense, según su presidente, tiene carencias importantes, para lo que ellos, desde su posición, buscan «despertar el interés cultural de los ciudadanos, a través de temas concretos». Valoran positivamente el esfuerzo de la concejalía de cultura de este municipio, pero consideran que hay que rentabilizar la infraestructura municipal existente. Así sus mayo-



res críticas van dirigidas al Centro Municipal de Cultura de la calle Madrid, que «está infrautilizado y no se explotan las posibilidades que realmente tiene». Y lo cierto es que en esta localidad lo que falta es dar contenido a las instalaciones existentes y para ello hace falta imaginación.

Uno de sus mayores retos es conseguir «un equilibrio cultural, deportivo, político entre la Europa del Este y la saturación e intoxicación de la cultura Occidental con clara tendencia pro-americana». Por eso ponen sus miras en los países del Este, para contrarrestar la dependencia o colonialismo cultural de los americanos. Además, quieren romper con el mito que se acusa a la cultura de los países del Este de ser muy propagandística desde el

plano oficial, cuando según esta asociación «en estos países hay un mayor interés por los temas culturales». Lo cierto es que los vecinos de Getafe como de otros municipios lo que realmente tienen es un gran desconocimiento a nivel general de la cultura del Este, mientras que todos conocen las «pretendidas maravillas del cine americano», los partidos de la NBA de baloncesto son seguidos con «inusitado y desproporcionado interés» y la música y el folklore americano nos son de sobra conocidos.

Ante la disyuntiva entre cultura popular y de élite optan por potenciar la cultura popular y hacer la cultura de élite accesible a las clases populares.

Pronto esta asociación que cuenta en Getafe con unos 50 entusiastas tendrán su propia sede en la localidad con el nombre de «Getafe 2000», siendo su cabeza visible Fidel Alonso, que en la actualidad no realiza ninguna actividad de partido político y que ha encontrado en esta asociación una actividad que le satisface como es difundir ideas, proponer debates y buscar la participación de las personas. No obstante, Fidel Alonso no tiene ningún tipo de rechazo a la militancia política, al contrario considera «que la revolución hay que hacerla desde los partidos políticos», si bien es consciente que «los movimientos culturales van a jugar un papel decisivo en el futuro».

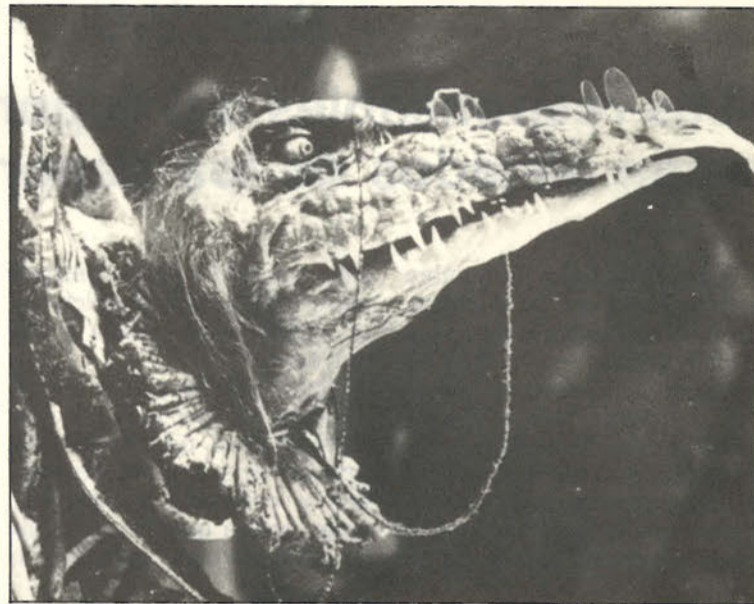

Los monstruos, una imagen típica de cada Imagfic.

9.ª Edición del Imagfic

La novena edición del Festival Internacional de Cine de Madrid Imagfic supone una vuelta a sus orígenes debido al recorte de presupuesto, lo que hará que la imaginación y dedicación supla la falta de dinero.

La tradicional cita de lo ilusorio, imaginario, fantástico, quimérico e inverosímil se está celebrando del 17 al 25 de marzo. Durante estos días se proyectarán solamente 42 películas (en lugar de más de 100 títulos en años anteriores), por lo que pretende ganar en calidad y densidad. Este replanteamiento se ha visto obligado por el recorte de subvenciones

de los organismos oficiales. Este año el festival cuenta con un presupuesto de 15 millones frente a los 40 de la pasada edición.

De la programación destaca, por derecho propio, el testamento cinematográfico de uno de los grandes del cine, John Huston, con su film «Los muertos», que servirá para la apertura del festival. Otro de los alicientes fue un viejo sueño del Imagfic, la realización de un ciclo sobre la productora Hammer, que imprimió un sello propio a las películas de terror en otra época.

También se podrá ver «La cobra verde», que supone el reencuentro de Werner Herzog y Klaus Kinski. En la sección competitiva se pasaron cintas como «The Last England» de Derek Jarman, «Powaqqatsi» de Godfrey Regio, «The serpent and the Rainbow» de Craven y «Testigo azul» de Franco Rodríguez.

Un ciclo de cine europeo y dos maratones (uno en que la moto será el protagonista y otro con las películas más significativas) completarán el panorama del Imagfic en esta edición.

En resumen, esta muestra internacional de cine (necesaria para una ciudad como Madrid) puede ser vista como un paso atrás pero también puede servir para adquirir mayor independencia y deje de ser tutelada por los organismos oficiales más pendientes de sus intereses creados. Pues el Imagfic, con unos difíciles comienzos, cuenta en la actualidad con un público cada vez mayor que, durante unos días, trata de sumergirse en un mundo donde las imágenes se apoderan de los sueños y a la vez éstos transforman la realidad cotidiana.

Pases taurinos

• Manuel Benítez «El Cordobés» ha iniciado conversaciones con Diodoro Canorea para una posible despedida de carácter mundial a celebrar en la Maestranza de Sevilla el próximo 12 de octubre; la cifra que se baraja es de 100 millones. También se ha rumoreado la posibilidad de un mano a mano entre Rafael de Paula y El Cordobés.

• José Antonio Campuzano ha roto relaciones con su apoderado Pepe Luis Segura. El motivo, unas declaraciones del apoderado contra Espartaco por un posible veto de éste a Ruiz Miguel en Sevilla. José Antonio, que quiere permanecer al margen de esta guerra, decide romper muy a pesar suyo.

• Ruiz Miguel reta a Espartaco a torear los miúras en Madrid. De esta forma quedarían zanjadas las disputas entre ambos toreros y demostraría el torero de Espartinas que no le tiene miedo ni a los miúras, ni a Ruiz Miguel.

• La Feria de Sevilla barre para casa. Sólo tres toreros, José Mari Manzanares, Ortega Cano (ambos mediterráneos) y Víctor Mendés (portugués), estarán en el próximo ciclo taurino de Sevilla que no sean andaluces. Espartaco, Paula, Curro, Ojeda, las máximas atracciones. Capea, Oliva, Curro Vázquez, Oliva, Ruiz Miguel y Julio Robles, grandes ausentes. Debutan Litri, Camino y Cepeda con garantías. Reaparece Pepe Luis Vargas tras su cogida en la pasada feria sevillana.

• José Luis Seseña demuestra que es un torero recuperable al superar la difícil prueba de encerrarse con 6 toros en Aranjuez. Cortó tres orejas y triunfó, a pesar de que las corridas no le llegaran.

• Niño de la Capea quiere quitarse la espina del año pasado en Madrid y se encerrará con 6 vitorinos en la corrida de la Prensa. Un reto personal para consolidar su fama de «figura».

• Plaza de Zaragoza. Puede ser la primera cubierta, según consta en el pliego de condiciones que regirá el concurso de explotación del coso para las dos próximas temporadas.



RADIO GETAFE

F.M. 101.8 MHz.

la emisora de la ZONA SUR

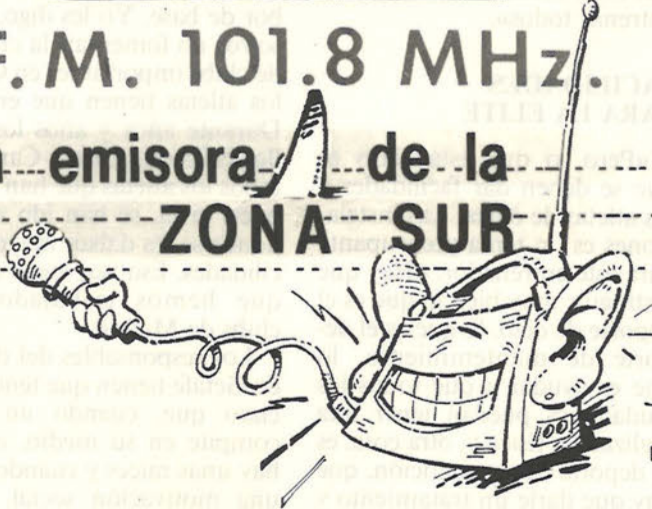

EMPRESARIO

Cada sábado desde las 14 a las 15 horas
sintoniza Radio Getafe 101.8 Mhz FM.

Porque Getafe es empresa
de TODOS

Vendo
RENAULT FUEGO
Perfecto
Teléfono
682 48 31

DEPORTES

Manuel Fácila:

«Los responsables del deporte en Getafe están alejados de los deportistas»

Manuel Fácila es un hombre ligado al mundo del atletismo desde hace bastantes años. Ha estado metido en todos los «fregaos», y conoce lo que es sufrir y pelear para conseguir mejoras. Son conocidas sus diferencias de criterios con los rectores deportivos de Getafe. Piensa que se ha evolucionado poco, y basa esta afirmación en

vales que están detrás piensan que es fácil y que, simplemente, tendrán que emular a los mayores».

Manolo Fácila piensa que lo que falta es: «que la Fundación Pública tiene que hacer una función de aglutinar, desarrollar y continuar el deporte, como piensa que eso es privada; pues allá os las apañéis. Ten

que por su trabajo y dedicación se merecen que esas pistas e instalaciones tengan alguna gratuidad.

Queremos que se nos dé el mismo tratamiento que está habiendo en otras zonas. No nos parece lógico que atletas con peso específico, tengan que costearse de su bolsillo una preparación y unas instalaciones

SIN SALVADOR CAMBIARON LAS COSAS

Yo en principio me negaba, porque pensaba que el Ayuntamiento tenía medios económicos para asumir un club fuerte y que podía pagar a los técnicos. Pero Salvador me hizo ver que se podía trabajar en esa línea. Se pasaron doce atletas al Atlético Getafe que consiguieron buenas marcas. Con la fuga de Salvador cambiaron mucho las cosas. Desde aquí he de decir que Salvador tuvo una gran sensibilidad hacia el atletismo.

Teníamos nuestras diferencias, que se arreglaban enfun-

SIN SALIDA

Finalizamos nuestra conversación con las siguientes palabras: «Tal y como está la situación actual no sé cómo vamos a terminar. Se pueden dar incluso posturas de fuerza, puesto que a los atletas se les están cerrando todas las vías. Esta gente cuando estaba en la oposición hablaban de gratuidad. Ahora que están en el poder nos quieren sacar el dinero a todo el mundo. Por otro lado pienso que a los atletas de élite habría que cuidarlos y darles medios cuando se lesionan. Puede ocurrir que un atleta se tire hasta tres años arrastrando una lesión, yo no digo que sea culpa de la Fundación, pero sí pienso que si aquí hubiera asesoramiento médico y algo más de ayuda se facilitarían las cosas.

También pienso que lo mismo que hay dinero para otras actividades, deberían existir becas para la gente que realmente está trabajando y llevando el nombre de Getafe por toda la Geografía. La solución sería sentar a los distintos clubs de Getafe en una mesa, aclarar las cosas y situar a cada club en la función que le corresponda. Crear las bases y después ayudar económicamente y materialmente a los equipos con mayor categoría. Si existen medios hay que hacerlo».

Nico Méndez



Manuel Fácila prefiere más calidad que cantidad, y que se proteja a las figuras.



marcas y registros pasados que aún no se han superado.

Cree con firmeza que existe calidad; aunque ésta parece obviarse. Desde siempre ha estado ligado al colegio de los Escolapios, lo que no ha sido óbice para que haya aceptado ofertas de otras instituciones. Estuvo un tiempo trabajando y colaborando con la F.P.D. hasta que lo tuvo claro y se largó.

En la actualidad es entrenador del Atlético Getafe y con su sabiduría ha forjado a atletas como Paul, Chuvieco, Pozas, etc. No es de los que arroja la toalla fácilmente, aunque en la conversación que mantuvimos con él, se denotaba impotencia y pesimismo con respecto al futuro del deporte en Getafe.

Manuel Fácila piensa que se ha aumentado el número de participantes en detrimento de la calidad; y apuntaba los motivos por lo que esto ocurría: «No se ha protegido una de las figuras más importantes dentro del atletismo, los técnicos. Todo lo que se está haciendo aquí, en Getafe, está basado en el voluntarismo».

Para conseguir buenos resultados y paliar la actual situación, según Fácila: «Siempre hemos dicho que tiene que haber, en Getafe, clubs de nivel, capaces de recoger a todos los atletas que tengan un trabajo de base. Esto es fundamental. Si tenemos atletas en los clubs de mayores capaces de combinar y estar ilusionados, los cha-

en cuenta que en nuestro club aglutinamos a gente de Getafe, Fuenlabrada, Pinto, Madrid, etc.

El tratamiento que necesitamos nosotros son las instalaciones. En Madrid Vallehermoso o INEF, dan pases gratuitos a una serie de atletas por sus marcas. Nosotros no decimos que aquí las pistas no tienen que estar llenas de niños, deben entrenar todos».

FACILIDADES PARA LA ELITE

«Pero lo que está claro es que se deben dar facilidades a los atletas de élite». Las instalaciones es un tema preocupante para este entrenador: «Hay que distinguir muy bien lo que es el deporte de ocio, lo que es el deporte de mantenimiento, lo que es ayudar a que todos los ciudadanos puedan tener una realización física y, otra cosa, es el deporte de competición, que hay que darle un tratamiento y hay que ayudar a que tenga un desarrollo.

No hay que mezclarlo. Es sencillito. Nosotros tenemos una serie de atletas con marcas y registros excelentes. El Ayuntamiento gasta el dinero público en una serie de instalaciones, y dice que el que quiera entrar aquí tiene que pagar. Hace tabla rasa con todo el mundo. Nosotros decimos que aquí hay una serie de atletas

que tienen aquí. Creo que aquí habría que hacer que los atletas sintieran que las instalaciones son algo suyo, cosa que no se hace en Getafe, pues al final hay agresividad y deterioro».

Los estamentos deportivos de Getafe para Fácila: «Están alejados de los deportistas. Cumplen el expediente. Cumplen muy mal el expediente. Ellos dicen que hacen una labor de base. Yo les digo, si vosotros no fomentáis la creación de clubs importantes en Getafe, los atletas tienen que emigrar. Durante años y años los Botillo, Salcedo, Duro, Camacho, todos los atletas que han tenido buen nivel, se han ido a clubs donde se les daban mayores facilidades. Eso nos viene a decir que hemos trabajado para clubs de Madrid.

Los responsables del deporte de Getafe tienen que tener muy claro que, cuando un atleta compite en su medio, cuando hay unas raíces y cuando existe una motivación social, se da una gran mejora». Existe un abandono de los atletas que Fácila lo enfoca del siguiente modo: «Ellos dicen: haber si hay una varita mágica que nos arregle las cosas. He de decir que en la época de Salvador, se llegó a un acuerdo por el cual cuando se pasara de categorías de juniors, todos los atletas que el patronato tuviera pasarían a engrosar las filas del Atlético Getafe.

dándonos en un chándal los dos y al cabo de un rato de entrenamiento solíamos llegar a un entendimiento». Hay diferencias en la actualidad casi insalvables: «Ellos y nosotros concebimos el deporte de distinto modo. Les preocupa más el deporte de mantenimiento que un deporte más competitivo, tal y como nosotros lo vemos. No quiero decir que se abandonen los otros deportes, simplemente quiero dejar claro que un deporte se hace más competitivo cuanto más educativo es».

«Desde que llevo trabajando en esto del atletismo, siempre les he dicho a los responsables del deporte que los chavales deben tener unos espejos donde mirarse y un futuro prometedor. Esto realmente aquí no está ocurriendo. Pienso también que los técnicos y monitores de la Fundación son buenos, aunque deben tener tan mal las cosas, que no pueden desarrollar bien su trabajo.

Salvo en cross, creo que en las escuelas creadas por la Fundación no hay apenas nada. En la Fundación Pública ha habido señores que, como se ha primado más el amiguismo que ser un buen técnico, ahora se ven que están ahí y desconocen. Una persona que desconoce el tema no puede dar alternativas».

Un peque muy ruidoso
TALLER DE IMAGEN Y ARTE PUBLICITARIO
Tomás
TELF. 262 6104

Un peque con más carga
¡ANUNCIESE!

Los 5.000 DE GETAFE

DEPORTES

Liga nacional - Fútbol-5

7-4: en Torrejón crónica de una «muerte anunciada»

CAMPO: Municipal de Torrejón de Ardoz. Buena entrada.

EL MOLINO: 7 (Luque (2), Pedro (2), Torres, Antonio, Salagre).

VERINSA: 4 (Celes (2), Damián, Jaramillo).

EL MOLINO: Navarro (1), Pedro (1), Torres (1), Luque (2), Rafa (0), Paco (s.c.), Curro (1), Javi (1), Salagre (1), Antonio (1).

VERINSA: Juanito (0), Jesús (0), Damián (0), Paco (0), Jaramillo (0), Celes (0), Javi (0).

ARBITRO: Alberto Sanz Fuentes (1). Amonestó a Torres y Celes.

Dos causas no justificables para una cerrota. Las bajas de Guti, Coto y Arroyo por un lado y el mal planteamiento de Verinsa para este encuentro, por otro. Un equipo que desde el vestuario sale derrotado nunca puede ganar. Si a esto añadimos el pésimo juego desarrollado, sobran todo tipo de comentarios. El equipo de Torrejón jugando francamente mal se alzó con una justa victoria. Destacó por los locales Luque. Por el Verinsa nadie se salvó de la quema.

«In extremis» Verinsa salvó un punto

CAMPO: Municipal de Griñón. Aceptable entrada.

VERINSA: 6 (Guti (2), Damián (2), Paco y Celes).

MADERAS MANSO: 6 (Raúl (5), Carrasco).

VERINSA: Juanito (1), Guti (1), Celes (1), Damián (2), Jaramillo (0), Arroyo (0), Javi (s.c.), Paco (0).

MADERAS MANSO: Julio (2), Chuchi (0), Garzón (0), Raúl (3), Carrasco (1), Fran (0), Juan (0), Araujo (s.c.).

ARBITRO: Manso (0). Amonestó a Celes por los locales, y a los abulenses Chuchi y Juan.

Pobre espectáculo el ofrecido por ambos conjuntos, aunque los abulenses fueron más efectivos de cara al gol (nueve oportunidades, seis goles). Por su parte, Verinsa hundido psicoló-

gicamente salvó un punto en los últimos instantes. La falta de entrenamientos, la baja de Carlos Coto y la falta de «profesionalismo» en algunos de sus jugadores, fue la clave de este profundo bache.

Pedro Luis Arias

La ausencia de Coto está haciendo mucho daño al Verinsa



CLASIFICACIONES

3.ª División Juvenil GRUPO 10 Jornada 19

At. Trabenco	34+14
Peña La Amistad	28+8
Amistad Leganés	26+8
E. San Rafael	21+3
Escolapios	21+3
Holanda C.D.	20
U.D. Piratas	19+1
Covige	15- 5
El Bercial	14-4
Parque Verde	12-4
J.I. Parla	11-7
El Chaparral	1-17

LIGA NACIONAL FUTBOL-5

Big Ben	28
Unión Sport	27
C. Jotsa	24
Inisel B. Toledo	22
Verinsa	19
El Molino	18
Torrelodones	16
Maderas Manso	15
Sony	9
Stones	6
B.G. Constanza	6
Montecarlo	4

Curso juvenil de entrenadores

Entre ilusiones y desilusiones

El curso cumplió su primer mes. Han quedado atrás horas de enseñanza, de estudio y sueño por sacar adelante las tres primeras asignaturas impartidas (Reglamento, Anatomía-Fisiología y Técnica). Maza, Linacero y José Mari los profesores.

Ilusión y desilusión, desilusión e ilusión han ido unidas, cogidas de la mano en estas cincuenta horas consumidas. Ilusión por mejorar, por aprender, por conocer cosas nuevas. Desilusión por la rapidez, la dificultad de las asignaturas y la falta de material para estudiarlas mejor.

Ante esta tesitura, hemos creído conveniente dialogar con los profesores que han terminado sus clases. Linacero y Jose Mari. Dos estilos diferentes, dos maneras de enseñar. Arbitro uno, entrenador el otro.

Con Santiago Linacero del Castillo hablamos en primer lugar. Su asignatura Anatomía y Fisiología ha dado mucho que hablar entre los alumnos, ellos esperaban otra cosa muy distinta al enfoque que la Escuela ha querido dar. Pero en principio, le pedimos que nos hiciese una valoración escueta de su paso por este curso. Santiago nos comentaba que lo más destacable ha sido el interés y la preocupación mostrada por los alumnos. Estaba satisfecho de la relación mantenida con ellos y se lamentaba de la poca duración de su asignatura, alguna clase más hubiera hecho falta para que la cosa quedara más completa. De las clases impartidas consideraba que lo más importante había sido el tema de los primeros auxilios, ya que el resto se podía considerar como de Cultura General. Durante sus clases prefería que le vieses como amigo, no como profesor. Linacero del Castillo, don Santiago. 34 años (14 de ellos

dedicado al arbitraje, en la actualidad en 2.ª División), estaba satisfecho de la experiencia «sufrida». Sencillo, amable, médico de empresa, árbitro, profesor, todo ello conjugado con una gran dedicación. Acabó su clase, su examen y nuestra conversación.

Al día siguiente hablamos con José Mari, un viejo conocido, su asignatura (Técnica) a más de uno le ha dado quebraderos de cabeza.

Su balance era el siguiente: En estos cursos de iniciación siempre hay cosas interesantes, pero en este caso, lo más importante ha sido la dedicación, el interés y la atención que han prestado los alumnos, esto es fundamental y dice mucho en favor de ellos. En cuanto al nivel alcanzado, el normal de estos cursos, los nervios no dejan desarrollar a la gente todo lo que saben. Esta era la opinión de José Mari, un hombre al que se le ha tachado de ser demasiado serio y exigente. Lo que le conocemos sabemos que es producto de su carácter y pensamos que su seriedad es algo positivo para las personas que están a su alrededor. Veinticuatro años le avalan como entrenador, en la actualidad en Alcázar. Allí seguirá siendo el mejor.

Tras dialogar con los profesores, pensamos que sería interesante hacer lo propio con los alumnos y nos pusimos en contacto con su delegado, el cual nos atendió con un gran interés. Con Santos Jiménez hablamos de casi todo, esto era en síntesis lo que nos decía: «Es un curso que se está dando muy acelerado, lo cual entraña una gran dificultad para asimilar todo lo que estamos dando. De los profesores cabe destacar el interés que están mostrando. Soñ diferentes, Maza llevó sus clases muy amenas, Linacero es un hombre sencillo, tranquilo, que ha despertado un

gran interés en nosotros, aunque nos hemos llevado una desilusión al no centrar su asignatura en la Medicina Deportiva y dar temas de carácter general. José Mari, es un hombre serio y eso hace que el alumno esté en tensión constante, no hay esa cierta relajación que pueda permitir una armonía dentro de la clase. Pero en definitiva, la ilusión sigue patente en nosotros, prueba de ello es la asistencia a clase que se puede valorar en un 95 %. Lo principal, es adquirir unos conocimientos para que juego repercutan en los chavales que vayamos a entrenar». Dejamos a Santos para dialogar con la «nota extranjera» del curso. Sellami Mohamed, internacional por Argelia, 28 años, da gusto verle tocar el balón, su mayor problema el idioma, su mejor arma la voluntad. Está en este curso debido al auge del fútbol español, para él, es un curso difícil por el idioma, por lo depreisa que hablan los profesores, por lo demás, está muy contento con profesores y compañeros por lo amables que son con su persona. Entrena con el Rayo Vallecano en espera de una oportunidad. Su sueño, seguir toda su vida en el mundo futbolístico, quiere aprender muchas cosas aquí, para luego en Argelia, su país, enseñar a los que empiezan. Cree que vale para ello, nosotros pensamos igual. Sellami con toda seguridad será profeta en su tierra.

Como habrán podido observar, criterios y opiniones diferentes, con un denominador común, el interés por parte del alumnado y profesorado porque todo esto salga bien. Mi opinión ya la saben, se la recuerdo una vez más. El curso cumplió su primer mes entre ilusiones y desilusiones.

Pedro Luis Arias

Ahora el Centro está en Getafe

Ir de compras al Centro, ya no significa horas de Metro o autobús, o atascos interminables.

Porque ahora, el Centro Comercial está en Getafe. En GETAFE 3. Una verdadera ciudad comercial, donde usted puede encontrar de todo. Con un gran Hipermercado, 40 tiendas especializadas.

Cafeterías, Restaurantes, Gimnasio y hasta Piscina.

Si quiere hacer compras con toda comodidad, lo mejor es que vaya al Centro. Al Centro Comercial GETAFE 3.

Y disfrute, desde ahora, del placer de tenerlo todo... a mano.



URBANIZACION



LADERAS

DEL SECTOR 3

La solución perfecta a tu alcance



EN EL KM. 15 AUTOVIA MADRID-TOLEDO

LA MEJOR URBANIZACION DE MADRID A TU ALCANCE - CHALETS ADOSADOS E INDIVIDUALES CON PARCELAS AJARDINADAS - PRECIO CERRADO - 6 MODELOS DIFERENTES

VISITA LOS CHALETS PILOTO
JUNTO AL CAMPO DE GOLF

CHALETS DE RENTA LIBRE
CON FINANCIACION EN 15 AÑOS
—PRECIO CERRADO—
180, 190, 210 y 220 m² CONSTRUIDOS
PARCELAS DESDE 175 a 240 m²
3-4 DORMITORIOS CON ARMARIOS
EMPOTRADOS, 2 CUARTOS DE BAÑO
Y 1 ASEO. GARAJE - INSTALACION
PARA CHIMENEA. BUHARDILLA

TOTALMENTE TERMINADA.
SOTANOS - BODEGA OPCIONAL.
TODO ELLO EN LA MEJOR ZONA
DE UNA URBANIZACION CONSOLIDADA
Y CON TODO TIPO DE EQUIPAMIENTOS

**A 15 MINUTOS DE ATOCHA
Y A 5 DE LAS UNIVERSIDADES
DE GETAFE Y LEGANES**

Y MUCHAS VENTAJAS MAS...
COMO:

6 pistas de tenis
7 piscinas
Gas natural
T.V. por cable
Antena parabólica

Gran bulvar
Más de un millón de m² de parques
Polideportivo
Hospital
Centro de la 3.ª edad
Comisaría
Bares y restaurantes
Guarderías
Centros de recreo, etc. etc.



COOPERATIVA DE VIVIENDAS ACROPOLIS
OFICINA DE VENTA
EN LA PROPIA URBANIZACION
SECTOR 3 TELEF.: 681 64 14

INFORMACION EN:

- CHALETS PILOTO,
- STAND CENTRAL DE



COOPERATIVA DE VIVIENDAS 2001 - SECTOR 3
C/. SERPENS, N.º 1 - SECTOR 3
TELEF.: 682 35 74
GETAFE



BAMI

Centro Comercial Getafe 3, 1.ª planta