

EL PROGRESO DE GETAFE

GETAFE 15 DE ENERO DE 1988 • AÑO I • PRECIO 40 PTAS.

Director: Antonio García Ruiz
Redacción Madrid, 12, 2.º, C. Getafe

Nada que envidiar
al Norte

La moda
«kamikace»
hace furor en
las carreteras
de Getafe

Algunos getafenses empiezan a tener miedo a conducir de noche por las carreteras que une nuestra ciudad con Madrid. La aparición en los últimos días de conductores «kamikace» ha contribuido a aumentar la inseguridad de la conducción de aquellos que vuelven tarde a casa, después de trabajar o de divertirse.

El último caso conocido tuvo lugar el pasado 3 de enero. Se produjo a la altura del kilómetro 12 de la carretera de Andalucía, junto a la entrada del polígono Los Angeles. José Luis Sancho Bravo de cuarenta y seis años de edad, condujo su 124 durante cinco kilómetros en dirección prohibida, hasta que una colisión múltiple le impidió seguir. El resultado fueron tres heridos que, actualmente, se recuperan en el hospital Primero de Octubre. La Policía Municipal de Getafe tuvo una destacada actuación en las diligencias del accidente y en el traslado de los heridos.

El causante del accidente niega ser un «kamikace», y aunque asegura que no había bebido, las pruebas de alcoholemia dieron resultados superiores a los admisibles.

El miércoles 23 de diciembre, Francisco Carrasco Hurtado de veintinueve años, moría en el acto. Su vehículo fue golpeado frontalmente por un 131 a la altura del kilómetro 11 de la carretera de Toledo, cuando volvía a casa después de su jornada de trabajo. El presunto causante del accidente se recupera en el hospital Primero de Octubre de las lesiones recibidas. Dice que recuerda muy poco en relación con el accidente y también niega ser un «kamikace». El jueves 24 un matrimonio que viajaba con su hijo de tres años se vio sorprendido a la altura del kilómetro 17 de la misma carretera por un joven de 23 años que conducía en sentido opuesto al establecido. Esta vez no hubo que lamentar víctimas mortales afortunadamente, aunque esta familia tuvo que ser asistida de diversas lesiones ocasionadas al chocar contra el muro de cemento que separa los dos sentidos de la carretera, en un intento desesperado de evitar el choque.

Tres kilómetros más tarde, el presunto «kamikace» fue detenido por la Guardia Civil que había sido advertida.

En esta ocasión el joven, que iba acompañado por otra persona de cuarenta y cinco años, explicó que se había equivocado. Las pruebas de alcoholemia, a las que fue sometido, dieron resultado negativo.

EL COMITE DE C.A.S.A. AMENAZA CON LA HUELGA GENERAL

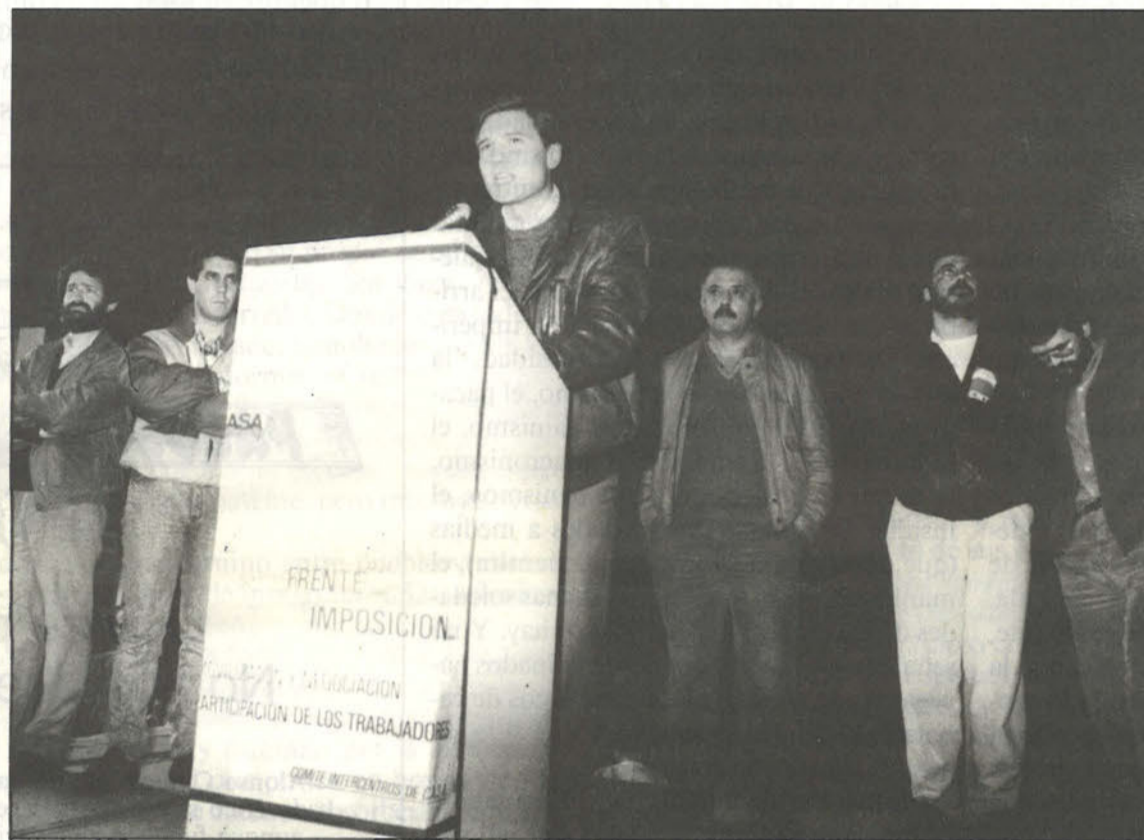

Los trabajadores de C.A.S.A. se manifestaron por las calles de Getafe para conseguir la firma del convenio del año 87, aún pendiente. CC.OO. y CNT, centrales convocantes de la protesta, explicaron a los reunidos en la plaza del General Palacio la situación actual del conflicto y amenazaron con la

huelga general en Getafe, si persiste, tras el paréntesis de las fiestas, la incompreensión por parte de la empresa. Entre los manifestantes se encontraba el Secretario General de CC.OO., Antonio Gutiérrez, que dirigió unas palabras a los concentrados.

Pág. 4.

Aprobada en los presupuestos de la Comunidad

LA UNIVERSIDAD DEL SUR PUEDE FUNCIONAR EL CURSO PROXIMO

El Sur de Madrid tendrá Universidad este año. La abstención del CDS, a la hora de votar los presupuestos de educación en la Asamblea de la Comunidad Autónoma, permitió que el proyecto contara con la aprobación de la Cámara. Esta decisión de última hora podría estar motivada por la presión que las distintas organiza-

ciones vecinales de Leganés y Getafe han ejercido, la presentar a Rosa Posada, Presidenta de la Asamblea, un total de 50.000 firmas de vecinos, que se manifestaban así a favor de que la zona sur tenga las instalaciones universitarias desde el próximo curso.

Para ello la Comunidad Autónoma ha aprobado la aportación de 1.400 millo-

nes de pesetas para adecuar las instalaciones del cuartel General Elorza, donde se ubicará el denominado Campus I, y en el que se impartirán clases de ciencias sociales y de humanidades.

El Campus II de la Universidad del Sur se instalará en el cuartel Saboya de Leganés, que en la actualidad está habitado por la

SUMARIOS

- El 9% de los madrileños afectados por el alcohol pág. 6
- Adiós a los vídeos comunitarios ilegales pág. 4
- Sólo la mitad de los coches viejos acuden a revisión pág. 7

José Luis González premiado en Getafe

José Luis González, uno de los mejores atletas del mundo, recibió un galardón en la segunda «Gala del Deporte» de Getafe. «Este es un premio sentimental», explicó el toledano, al que le gusta nuestra ciudad donde viene con cierta frecuencia.



tropa. En este segundo campus se podrán estudiar carreras de carácter técnico y experimental, pero su puesta en marcha tardará varios años.

Los beneficios que para los habitantes de las dos localidades puede traer la instalación de una universidad son numerosos, desde la mayor facilidad para estudiar, que tendrán muchos getafenses, hasta el disfrute de las obras de infraestructura que deberán realizarse o, incluso, la creación de algunos puestos de trabajo, necesarios para el mantenimiento del futuro campus.

Págs. 8, 9 y 10.

OPINION

EDITORIAL

EL NACIMIENTO DE UN PERIODICO

EL PROGRESO DE GETAFE. Sí, un periódico que se llama EL PROGRESO, y con mayúscula. Y hasta con ciertos ribetes románticos, si así les parece. Pero de nuestro tiempo, sin duda. Y, ¿por qué con mayúscula y con cierta aureola romántica? ¿Para aparentar? No. Para evidenciar. Para definir. Para sustanciar. Para subrayar. Porque este periódico es EL PROGRESO. Ni más ni menos.

Hay en estas páginas algo más que información, algo más que contar cosas con más o menos gracia, algo más que crear opinión y hasta afición por la lectura. Hay alma. Hay tono. Tiene que haber música. Y expresión, y tensión, y locura, y palpito, y sentimiento, y comprensión. Y cualquiera de las cosas que componen todo el entramado volitivo del ser humano, definido como ente social.

¿Qué es EL PROGRESO? Aparte de lo dicho, es también el fruto del trabajo de un buen número de profesionales, animados de un sano sentido de la información. Y decimos «sano» porque hay quien informa de manera contraria, o sea, insana, sesgada, desprovista de clase y estilo, groseramente, sin sentido de la proporción, intoxicando la información misma, contaminando lo mucho y bueno que tiene la profesión periodística. Pero definámonos por lo que seamos capaces de hacer y no por criticar a los que ni saben, ni quieren, ni pueden.

EL PROGRESO DE GETAFE es también un espacio abierto, de encuentro, porque queremos que el pueblo de Getafe se encuentre en sus páginas, que se identifique con él. Queremos ser patrimonio del mismo pueblo de Getafe.

¿Por qué un nuevo periódico como EL PROGRESO DE GETAFE? Porque es necesario, porque a más elementos verdaderamente informativos habrá mayor capacidad de crítica y elevación de la calidad de la opinión pública. Porque una villa como Getafe

necesita un periódico que cuente las cosas de verdad, sin medias tintas, con todo lujo de detalles, en profundidad, con profesionalidad, con sentido ético y hasta estético. EL PROGRESO DE GETAFE aparece porque esta población lo merece. Y con eso puede que esté dicho todo. Pero aún hay más.

Este equipo de profesionales está a la disposición de todos. Sin excepciones. Y, sobre todo, al servicio de la democracia, que es como decir al servicio de la verdad, de la justa valoración, de la objetividad, de la cultura tal y como seamos capaces de expresarla, de la crítica exenta de visceralidad, desgarró, torpeza, amoralidad y cerrilismo. Democracia, que también es alegría, entrega y libertad. A todas esas cosas estamos apuntados y dejaremos, para quienes así lo quieran, la procacidad, la desesperanza, el arribismo, la reiteración, la felonía, la impericia, la exageración, la morbosidad, la impostura, la ñoñez, el intrusismo, el pacatismo, la sirvengonzonería, el cainismo, el filibusterismo, la sinrazón, el anacronismo, la moral de beaterio, el «ganapanismo», el insulto, la fatuidad, las verdades a medias (que siempre son peores que la mentira), el maniqueísmo, el fariseísmo y demás soledades de caverna. Que de todo esto hay. Y no señalamos a nadie. Sólo a determinados navegantes de abordaje y demás barcos de cabotaje. Y ellos lo saben. Vaya que si lo saben.

EL PROGRESO DE GETAFE ha salido. E intentaremos ocupar un lugar al sol, como toda entidad que quiera vivir, relacionarse y asentarse. Sólo las plantas sin raíces tienen que seguir alimentándose del suelo y de la inmundicia. Entremos profundamente en la tierra bien amada y elevemos la cabeza hacia el sol. Hacia el aire fresco y la verdad.

EL PROGRESO DE GETAFE ha salido. Ya era hora. Que la tierra les sea leve a quienes quieran seguir en las catacumbas. Queremos ser un periódico, y lo seremos. Con todos, por todos y para todos.

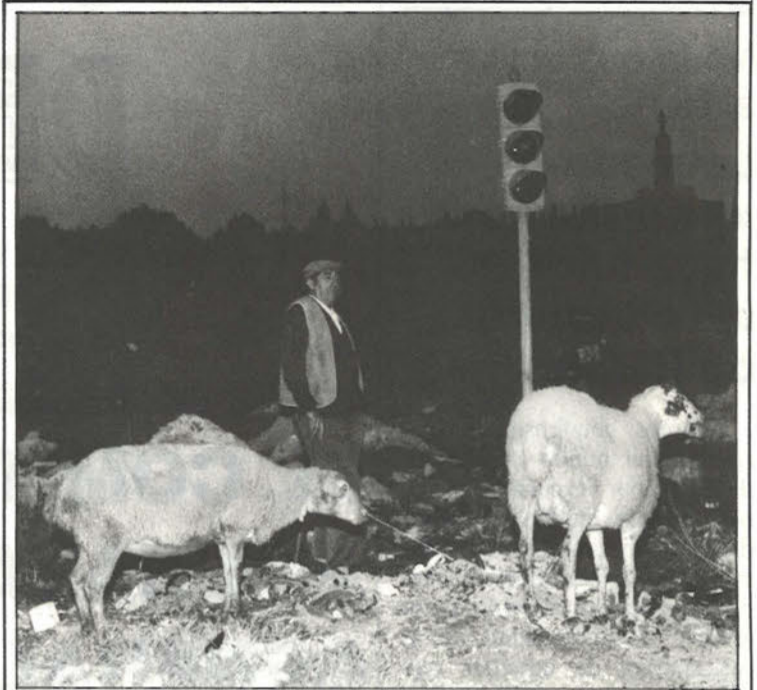

Sufrido pastor incrédulo ante la aparición inopinada de tanto semáforo en Getafe. ¡Hasta en las cañadas y escombreras surgen como mala hierba!



Que se preparen: No nos duelen prendas

Alonso Quijano era un caballero de triste figura, largo, cadavérico si me apuran; pero, al fin y al cabo, defensor —aunque fuese en alucinaciones— de causas justas. Sancho, su fiel escudero y amigo, acompañóle hasta sus últimos instantes, sin siquiera preguntar, pero sabedor de que la lucha de su señor era justa a todas luces.

No es el mismo caso, y don Miguel, de haber habitado en esta villa, en la actualidad hubiese escrito, sin arremangarse, una obra —de las Ejemplares— titulada: «Vergüenzas y desvergüenzas de las Tres Marías».

Efectivamente, Tres Marías son y sus nombres bien los conoce doña Cibelina.

Uno de largo tallo y pluma desvencijada.

Otro, a un tonel parecido y de refajo desproporcionado.

Y un tercero, no menos patibulario

que con sus mediocres escritos,

parece ser que quiere estar cerca

y defender al usuario.

Desenmascararlos no es ardua tarea,

simplemente, se trata de descubrir a un ciervo

en plena berrea.

Sus quejidos y lamentos provocan las carcajadas

de todo tipo de estamento.

Sus groseras aseveraciones y dislates

son el fiel reflejo de su triste escaparate.

Ni la altitud de uno, ni la obesidad chotuna del segundo,

ni la lengua viperina del tercero, harán

que les tratemos con un mínimo de esmero.

Todo lo contrario, tiraremos a dar

donde más les duela.

Conscientes somos de que nuestra opinión

les pueda resbalar,

aunque si cuando todo les haya resbalado

no queda ninguna marca,

es que —no cabe duda—

son aún más carcas.

No damos nombres de pila, ni tan siquiera apellidos,

ni añadiremos seudónimos;

pero son tres personajes que, juntos o separados,

seguirán siendo anónimos.

Les duele tanto ese anonimato que ni su cabecilla

—similar a un boniato— es capaz de reconocer

que en el seno de las Marías hay guerra por saber

quién es la mierda, quién la caca —sin perdón—

y quién la porquería.

Armando Bronca Segura

EL PROGRESO DE GETAFE

AÑO 1 • Número 1.

Edita Asociación Cultural Vivir en Getafe

Presidente: Manuel Morajudo

Director: Antonio García-Ruiz

Director Gerente: Luis Rojo

Opinión: Manuel Morajudo

Arte y Grafismo: Tomás G. Olmo

Fotografía: Pedro García

Publicidad: Rosario Hernández y Juan José Constantino Machado

Colaboradores: Nico Méndez, Arturo de la Cruz, Pedro Pingarrón, Paloma Flores, Miguel López y José Estefanía

Redacción: calle Madrid, 12, 2.º C. Getafe.

Imprime Gráficas Getafe

EL PROGRESO DE GETAFE no comparte necesariamente la opinión de sus colaboradores
TIRADA: 5.000 ejemplares

OPINION

GETAFE DE HOY Y DE MAÑANA

Manuel Morajudo

Es curioso. No sé si se habrán dado cuenta, pero Getafe se parece muchísimo a un pueblo. Entiéndanme la perogrullada: la metrópoli es la metrópoli, o sea, Madrid. Y lo tiene todo. Desde La Cibeles, el Palacio Real, la Opera, paseos, bulevares (cada vez menos, aunque los que hay seguro que se mantendrán ad infinitum), una Puerta del Sol (que nunca fue puerta ni nada), otra de Alcalá (esa sí que lo es), museos, una Gran Vía, mucho ruido, mucho coche y mucha, mucha gente. Gente que se ocupa en todo lo que quiere y puede. Hay ricos en deslumbrantes automóviles y deslumbrante gente a pie, hay quien vegeta y vegetación que nadie respeta, y hasta personas que nada respetan y respetabilísimas personas a quien nadie hace caso. Hay mendigos. Hay personas que se chutan y también chutados, esquizofrénicos, tontos de baba verde y amarilla, agentes de la porra, «guindillas», «maderos», prostitutas y prostitutas, chulos, ladrones de guante blanco y blanca faca, paletos, muchos paletos, payos y calorros, bomberos, piperas, quiosqueros y senectos jubilados en inconmovibles bancos de piedra, palomas y semáforos. En fin, de todo. Que no se trata de dar la lista completa.

Cada uno va a lo suyo. Como en un misil teledirigido o en calesa y pidiendo guerra; pero cada cual a lo suyo. Mucho anónimo, mucha masa, mucho etcétera. Mucha soledad. Mucho aislamiento. Mucha mala leche. Poca solidaridad. Poca sentimiento. Poca ayuda. Como acémilas con anteojeras. Se toma la linde y, ¡hala!, hasta que el cuerpo aguante o reviente, si es que antes no han hecho lo propio (impropia conducta esa) en cualquier esquina, rincón o portal. Pero así y todo, Madrid es único, bello, insólito, vital, colosal, chusco, desorbitado y genial. Es la metrópoli. Queda dicho.

Luego están las ciudades dormitorio que, como su propio nombre indica, se utilizan para dormir. Ciudades despensadas. Sin vigor. Amorfas. Aburridas. Tediosas. Plúmbeas. Romas en serrallo. Donde casi todo el mundo hace las mismas o parecidas cosas. «Ciudades almohada» donde los ruidos se apagan, como las luces a la hora de dormir. «Ciudades ronquido». Cerradas en sí mismas e inexistentes hacia fuera. Perdieron sus señas de identidad. Como las van perdiendo sus habitantes. Vestíbulo, salón de estar, comedor, cocina, dormitorio y televisor. Ese es todo su mundo, o parece que lo fuera. Ciudades anodinas. Ciudades satélite, pero improductivas como la misma Luna.

Queda otra clase de ciudades. A medio camino entre pueblo y ciudad satélite. De transición, en un principio. Llenas de inmigrantes. De dificultades. De problemas. De tensiones. Pero vivas. Total y absolutamente vivas. Que crecen. Que se yerguen sobre sus propias deficiencias y buscan soluciones con imaginación, con apostura, con rabia, a dentelladas si necesario fuera. No suelen ser bellas, ni únicas porque todas se parecen en la predisposición a no dejarse opacar, nublar, cercar y humillar por la metrópoli; pero sí son insólitas y vitales, y tan de verdad que ponen en bretes y en la picota al mismo monstruo macrocefálico que intenta absorberlas, a veces por pura inercia desarrollista.

Son ciudades-pueblo, poblachones de definida forma, empecinados, vanguardia, adalides, de vida intensa, solícitos y solidarios. Y en su pequeñez, básicos, esenciales para que el ogro de la gran urbe, no se duerma en los laureles, ni ronque en exceso, ni aplaste, ni triture, ni socave. Por lo menos, no tanto como podría hacerlo si se le dejara a su albedrío. Son «pue-

blos-ciudades Ulises» en pelea continua, aunque incruenta, con un Polifemo metropolitano.

Estas ciudades siempre rebeldes, lo son porque su población entiende que son algo más, mucho más, que pura reserva de mano de obra barata, que fondo de saco, meros cúmulos de ladrillos que nada saben ni entienden de lo que se cuece en el centro del hogar, de la fogata, del núcleo mismo donde bullen y se cocinan las decisiones políticas sobre cualquier aspecto de nuestra cotidianeidad. Son ciudades despiertas que buscan el protagonismo de su propia existencia. Ciudades precursoras del «ser» municipal que, poco a poco, surge para proclamar que son alguien y que quieren medios, asistencias, servicios, infraestructura, cobertura, capacidad de maniobra, presencia y voz en y para cualquiera de sus lógicas y evidentes vivencias y exigencias como seres vivos, dinámicos y creativos que son. Ciudades de la periferia madrileña, barcelonesa, neoyorquina, londinense o parisina, que se oponen a ser sólo satélites. Que preservan y renuevan sus señas de identidad y que también quieren colaborar en la creación de una España (o la Nación que sea) moderna, europea, audible, necesaria y vertebrada, donde cada cual sepa su obligación y pueda acceder a los medios precisos para cumplirla; donde cada cual tenga una aspiración y pueda alcanzarla, de igual a igual. Como decían en las Cortes de Aragón, allá por las postrimerías de la Edad Media, cuando el rey de turno tenía que presentarse ante las mismas para jurar sus fueros: «Cada uno de nosotros somos igual que Vos, y todos juntos, más que Vos».

Getafe es una de esas ciudades de Odisea, donde jornada a jornada se bate el cobre todo el personal, para vivir y, a poder ser, mejor cada día. Donde aún no se han perdido las señas de identidad de un pueblo que funciona como tal. Donde cada uno sabe lo del otro y el «boca a boca» de las noticias es bordón sobre el que se tañe la guitarra de su misma evidencia.

Getafe, una ciudad inmersa y embebida en su realización, en su marco de categorías, exigencias y necesidades. Una ciudad que atesora un inviolable y altísimo valor: el de sus gentes y el de la proyección, de cada una de ellas y todas juntas, hacia el logro de su necesaria ubicación en el concierto de esas ciudades hechas a sí mismas partiendo desde poco más que la nada.

Getafe, ciudad industrial y, por tanto, creadora de riqueza. Getafe, ciudad donde la naturalidad de sus gestos provoca al amalgamamiento, la solidaridad, la espontaneidad reivindicadora de otras ciudades, pueblos y villas que se le parecen, y con las cuales estrecha lazos para ser, entre todas, punto de referencia, crisol y fulcro con el cual levantar, alzar su voz y su trabajo para crear ese país, esa España que todos queremos más amplia, libre, culta, moderna, europea, señera y homogénea (dentro de su inmarcitable heterogeneidad), donde se considere a cada uno merecedor de todo lo que consiga por su trabajo, por su talante y por su aportación solidaria al conjunto de todas estas ciudades hermanadas. Que no están frente a, sino junto a, codo con codo a la metrópoli. Que no restan, suman.

En esa clase de ciudad y de vida es en la que creemos. Y desde estas modestas, modestísimas páginas, bregaremos con denuedo porque esto que pensamos sea una brillante y palpable realidad.

Que cuando el pulso tiemble sea por la alegría de haber alcanzado lo propuesto. «Cada uno, igual que Vos; juntos, más que Vos».



CARTAS AL DIRECTOR

EL PROGRESO DE GETAFE publicará en la sección de Cartas al Director todas las opiniones que se nos remitan con la única limitación del espacio, un folio, siempre y cuando se adjunte con el artículo la fotocopia del DNI.

¿Juzgados... adosados?

Al hilo de la noticia de un proyecto de nuestro Ayuntamiento de construcción de las nuevas instalaciones judiciales en el Sector III de Getafe, no me resisto a apuntar algunas consideraciones que tal vez nuestros municipios no se han planteado o que, habiéndolo hecho, pueden haber infraestimado en sus consecuencias.

Es bien sabido que la ubicación de las dependencias judiciales en Getafe resulta cuando menos caótica (en el caso concreto del Juzgado de Distrito núme-

ro 2, de la calle Concepción, con su única entrada-salida en una curva sin prácticamente visibilidad, en una calle frecuentada por autobuses y camiones, con una «simbólica» acera; resulta además indignante y peligroso hasta el punto de que causa sorpresa el que las maniobras de muchos automovilistas para evitar a la gente que entra y sale, no hayan cristalizado todavía en un accidente serio). El que se arbitren soluciones a este problema es algo que hemos de agradecer y exigir incluso si se da el caso. No nos precipitemos. Sector III es, a priori, la solución más fácil. Espacio disponible, fácil acceso, aparcamiento y la posibilidad de construir un edificio adecuado a las necesidades de una gran concentración humana. Sencillamente no; no es la solución adecuada. Y no lo es porque Sector III es una alterna-

tiva de vivienda que precisa infraestructura, a la que ha de dotarse de instalaciones deportivas, culturales, sociales y demás que su naturaleza exige. Pero Sector III no tiene porque ser en ningún momento un nuevo Getafe que desplace al preexistente. No puede exigirse a los habitantes del casco tradicional desplazamientos haciendo uso de medios de transporte que gravarían el malestar, que ya de por sí produce a la mayor parte de la gente, de acudir a un juzgado.

Los getafenses (y muchos otros que no eran vecinos de Getafe) que han optado por establecerse en el Sector III, lo han hecho o han debido hacerlo, conscientes de que esta decisión les supondría una importante mejora en cuanto a calidad de vida, pero también de que les obligaría —en la mayor parte de los casos— a hacer uso de me-

dios de transporte, para trasladarse de sus hogares a los puntos de trabajo y otros lugares en que se venía desarrollando habitualmente su vida. Al resto de los habitantes de Getafe, la inmensa mayoría, no puede obligársele ahora a viajar al Sector III para hacer uso de su derecho. Se me ocurre que las dificultades que habitualmente concurren para hacer que el ciudadano comparezca voluntariamente a la llamada judicial, se verían multiplicadas si éste se viese obligado a utilizar un medio de transporte —necesidad casi inevitable dada la distancia—. Mayor tiempo perdido en desplazamientos, incomodidades, gastos...

Para aquellos que desempeñamos nuestro trabajo en oficinas judiciales y profesionales que las frecuentan habitualmente, cualquiera de los inconvenientes

aludidos se vería más que compensado al desarrollar nuestra actividad diaria en un edificio nuevo, dotado y eficaz, pero... no nos engañemos, unos y otros hemos criado callos en edificios inadecuados muchas veces, hasta siniestros en otras, y estamos muy acostumbrados por tradición a las deficiencias de medios y de espacio. No hay peligro, no creo que vayamos a quejarnos a estas alturas por unas dependencias sin jardín o aparcamientos.

Busquen un solar bien situado, quizá algún edificio desocupado que está suplicando que lo rehabiliten, y levanten unas instalaciones dignas y centralizadas —en el centro— y, por favor, no nos coloquen juzgados... adosados.

Carlos García Veloso

La Policía Municipal registra el doble de llamadas con el 092

La Policía Municipal ha registrado el doble de llamadas en demanda de sus servicios, desde que el pasado cinco de diciembre entrara en funcionamiento el nuevo número de teléfono, el 092.

Como ya indicó el Alcalde, Pedro Castro, el día de la inauguración del servicio, la mayor facilidad para contactar con la Policía Municipal, es posiblemente el motivo de este incremento en el número de llamadas. El buen funcionamiento del 092, ha hecho pensar a los responsables municipales y a los de Telefónica, en la posibilidad de dotar a otros servicios ciudadanos de teléfonos con dígitos cortos, o sencillos de aprender.

Por otra parte, Telefónica y el Ayuntamiento mantienen en estos momentos conversaciones, con el fin de que los polígonos industriales de Getafe estén dotados, desde su creación, de las correspondientes instalaciones, que permitan a las empresas contar con servicio telefónico el mismo día de su implantación, sin necesidad de esperas. Para ello, desde la OPI se están realizando las correspondientes gestiones.

A mediados de enero

EL AYUNTAMIENTO CORTARA LOS CABLES DE LOS VIDEOS COMUNITARIOS

El Ayuntamiento procederá a mediados de enero a cortar los cables de los videos comunitarios, que en la actualidad sobrevuelan nuestra ciudad, por encima del suelo de dominio público, en aplicación de un decreto de alcaldía con el que se dará cumplimentación a la legislación urbanística y a la recientemente aprobada ley de ordenación de las telecomunicaciones (LOT).

Esta ley, que entrará en vigor probablemente en enero, considera como televisión a los videos comunitarios, que utilizan redes de interconexión exterior que sobrepasan una manzana de casas y, por tanto, las emisiones de éstos están sujetas a la ley de televisión privada y precisan de una concesión.

En el caso de Getafe cuatro son las empresas que se verán afectadas por la LOT, el Grupo Nueva Imagen, Tecavisa, Procono y Vídeo Imagen, que desarrollan sus actividades en determinadas calles de los barrios de Las Margaritas, Juan de la Cierva y Alhóndiga, donde cuentan con un número importante de abonados. En el caso de las cooperativas del Sector 3, el Ayuntamiento no puede actuar por no haber sido recepcionado el conjunto de la obra. Cuando este barrio se en-

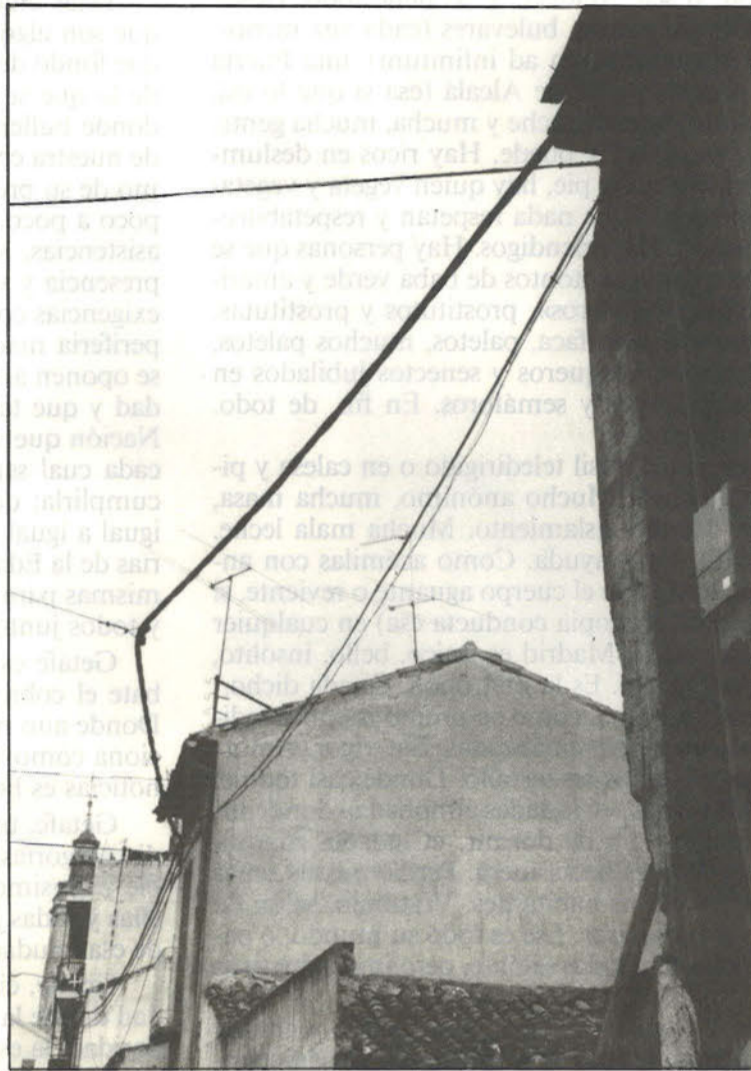

Numerosos cables de los videos comunitarios sobrevuelan las calles de la ciudad. El Ayuntamiento acabará con ellos.

cuentre bajo dominio municipal es previsible que las insta-

laciones sigan funcionando debido a que cumplen la norma-

tiva exigible, ya que el cableado es subterráneo y se atiene a lo señalado en la LOT, cosa que no sucede en el caso de los otros videos comunitarios, debido a que se les han sido denegadas las licencias de obras, imprescindibles para cablear la zona donde están implantados.

En este sentido se expresó el concejal de consumo y medio ambiente, José Luis Rivas, quien explicó a EL PROGRESO, que «el Ayuntamiento no está en contra de los videos comunitarios que cumplan los requisitos legales para su establecimiento en el municipio, como cualquier otra empresa».

«El Ayuntamiento», continuó Rivas, «entiende que la medida de cortar los cables que atraviesan muchas calles de Getafe, puede crear un perjuicio importante a los vecinos que se han asociado a estas empresas. Por eso, previamente a cualquier actuación que suponga la paralización de hecho de esta actividad, se comunicará a los vecinos por carta con la suficiente antelación para que ellos, a su vez, puedan ejercer las actuaciones que estimen pertinentes».

Rivas manifestó que se había ordenado la paralización de obras de instalaciones y usos del suelo y desmintió los rumores extendidos en el sentido de que los videos comunitarios existentes, pueden tener licencia, ni permiso para el tendido de cables.

CC.OO. Y CNT amenazan con la huelga general

CASA: El convenio sigue pendiente



CC.OO. y CNT de CASA amenazaron con la convocatoria de una huelga general en Getafe, si el conflicto que mantienen en la actualidad con la empresa, por la firma del convenio, no tiene una solución satisfactoria después de las vacaciones navideñas. Esta afirmación de Rafael Torres, sindicalista de CC.OO., fue acogida con satisfacción por las cerca de cinco mil perso-

nas que acudieron a la manifestación que el comité de empresa de CASA había convocado el pasado día 17 de diciembre.

La manifestación salió de la propia factoría y recorrió diversas calles de Getafe para terminar en la Plaza de Palacios, donde varios miembros de CC.OO. y CNT, ésta representada por José Mach, se dirigieron al público y expresaron

su malestar por no haber firmado aún el convenio correspondiente a 1987, por las sanciones en marcha y por la política general de la empresa. El interés de CC.OO. en la resolución de este conflicto quedó patente con la presencia del propio Secretario General, Antonio Gutiérrez, que se dirigió al público concentrado para explicar la postura de su sindicato.

Si la constructora acepta una serie de mejoras

El aparcamiento de Juan de la Cierva se terminará

Promociones de Infraestructura, empresa constructora del aparcamiento de la Plaza de España, ha presentado al Ayuntamiento su proyecto de reforma de las obras, que ha sido valorado positivamente por los responsables de la Corporación. En consecuencia, si la constructora acepta las mejoras que los técnicos del Ayuntamiento han introducido en su propuesta, las obras no se derribarán.

La construcción, paralizada desde hace dos meses y medio, infringía la normativa urbanística y el Pleno del Ayuntamiento decidió el derribo del aparcamiento, aunque se dio ocasión a la empresa de buscar una solución que consiguiera integrar los elementos arquitectónicos de la zona.

El nuevo proyecto que Promociones de Infraestructura ha presentado, ha sido valora-

do positivamente por los concejales, que han introducido una serie de mejoras, como la instalación de una barandilla que haga de cerramiento de la superficie superior del aparcamiento y algunas modificaciones en el alumbrado. La reforma presentada por la constructora tenía un costo de 24 millones de pesetas, que se incrementarán en otros 10 millones si se aceptan las condiciones impuestas por el Ayuntamiento, pero las obras podrán terminarse sin ningún tipo de problema.

El presupuesto total del acondicionamiento de la Plaza de España, incluidas las actuaciones sobre cubierta del aparcamiento, se eleva a 120 millones de pesetas, con los que se remodelará la zona circundante de Juan de la Cierva, siendo posible la circulación en los dos sentidos.



Ayuntamiento de

Getafe

BANDO

SOBRE LA FESTIVIDAD DE SAN ANTÓN, PATRON DE LOS ANIMALES

La recuperación de fiestas tradicionales es una actividad a la que, no solo desde las instituciones públicas como Ayuntamiento y Comunidad Autónoma, se le han dedicado con encomiable entusiasmo y preocupación, tiempo y presupuestos. También entidades privadas, como las Asociaciones Ciudadanas de todo tipo, han hecho de esta recuperación bandera, santo y seña, conscientes, todos, de la imperiosa necesidad de no dejar caer en el olvido determinados elementos festivos y lúdicos que dinamizan y cohesionan las relaciones entre los componentes de un colectivo, sea villa, pueblo, ciudad o región.

Y con la festividad de San Antón ha ocurrido lo que debía ocurrir: se ha incrementado el área de su celebración, así como la intensidad de su mensaje. Si antes eran sólo unos pocos parroquianos quienes se acercaban hasta la iglesia parroquial de La Magdalena para que bendijeran a sus compañeros de vivencias y hasta de juegos, ahora es un número importante de ciudadanos los que no sólo siguen haciendo eso, sino que hasta procuran que sus vecinos también lo hagan, porque la fiesta de un buen amigo como puede ser un canario, un perro, una paloma, una tortuga, un grillo, una gallina, un cordero o un conejo, es también nuestra fiesta.

Homenajear a esos seres queridos se ha visto aumentado con la incorporación de juegos y concursos, para así recrear y adornar este acontecimiento onomástico que sirve, como decíamos al principio, para mantener en alza y vivo el hecho cultural que supone la festividad de San Antón, y también mantener sin mácula el amor por los animales.

Este año han organizado y colaborado con el Ayuntamiento, Asociaciones Ciudadanas de toda clase, como la Asociación Cultural Vivir en Getafe, el Club de Palomas de Getafe, la Agrupación Musical de Pulso y Púa, y al caer en domingo el evento, es seguro que se convocará un gran número de getafenses en la cabalgata que saldrá de la Plaza Palacios a las 12 de la mañana, recorrerá la calle Madrid y se concentrará en la Plaza de la Magdalena para que animales y dueños reciban la bendición del Patrón, San Antón.

Habrà una cucaña ensebada con premios para los más trepadores y arriscados, y se correrán un par de lechones para no olvidar que tal animal era en tiempos el tótem sobre el que recaía gran parte de la impronta festiva de esta celebración; pues el «*guarro Antón*» era alimentado por todos los lugareños durante el año y, en día tan señalado, se comía repartiéndose luego (del cerdo, hasta los andares) entre todo el pueblo para así cerrar el «*ciclo de la vida*» de forma secular y rotunda.

También habrá una exposición de palomas en la Casa de la Juventud, calle Guadalajara, 1, un concierto de música en la plaza de la iglesia y hasta una exposición de pintura y escultura de la Asociación Española de Pintores y Escultores en el Centro Cívico del Sector III que se inaugurará el día 15 de Enero, prolongándose hasta el día 27 del mismo mes teniendo como motivo central a los animales.

En fin, que no sólo hemos recuperado definitivamente esta costumbre antiquísima, sino que se ha realizado notablemente porque la ciudadanía así lo ha decidido y ha hecho lo propio para que como tal se manifestara.

El domingo, día 17 de enero, a las 12 de la mañana en la Plaza Palacio, comenzará la, esperemos, nutrida cabalgata de animales. Cualquier getafense que tenga como amigo algún precioso animal deberá estar allí para demostrar que aún viviendo en una sociedad cada día más tecnificada y, supuestamente, más deshumanizada, no hemos perdido ni un ápice de nuestra sensibilidad ante todo aquello que vive y que por cuidar y mantener esa vida, nos dignificamos. Que así sea.

En Getafe, a 11 de enero de 1988.

PEDRO CASTRO YÁZQUEZ
ALCALDE DE GETAFE

GETAFE *Naturalmente*

COMUNIDAD AUTONOMA

UN 9 % DE LOS MADRILEÑOS AFECTADOS POR EL PROBLEMA DEL ALCOHOLISMO

Paloma Flores

Los desajustes, la inestabilidad, la incapacidad, el absentismo y la degradación laboral, son las consecuencias más inmediatas que pueden sufrir los afectados. Y después, no mucho después, vienen la cirrosis, un alto número de suicidios, accidentes de tráfico, laborales, psicosis, ingresos en psiquiátricos, etc., según los datos aportados en unas Jornadas sobre Información y Prevención del alcoholismo, organizadas por la Federación de Alcohólicos de la Comunidad de Madrid (FACOMA), que se han celebrado recientemente.

El Instituto Regional de Estudios de la Consejería de Salud de la Comunidad de Madrid elaboró también un estudio, del que se desprende que un 43 % de los madrileños consume diariamente bebidas alcohólicas de forma moderada, y calificaba a un 9 % de la población como bebedores habituales excesivos. Los bebedores excesivos se dan más entre los jóvenes menores de 30 años y mayores de 18 y su perfil no distingue en cuanto a nivel de ingresos. Por lo que se refiere a los varones son los que tienen como máximos estudios alcanzados los de Bachillerato Superior, los más afectados, mientras que en las mujeres se da el fenómeno con más frecuencia entre las que tienen un nivel de estudios universitarios y beben mucho más en las zonas urbanas que en las rurales, cosa que no es cierta para los varones, que beben con el mismo patrón en ambos ámbitos.



S. M. la Reina Sofía asistió a las primeras jornadas de información sobre alcoholismo.

De cada cien, 43 son consumidores habituales de alcohol

Un niño de cada quinientos nace con problemas de alcoholismo en nuestra región, medio millón de mujeres, otros tantos hombres y un número cada vez mayor de jóvenes, a los que vemos con frecuencia con las ya muy conocidas «litronas» en la mano, empiezan a engrosar las estadísticas, tanto en Madrid, como en las ciudades dormitorio, o los pueblos de nuestra región, con elevadas cifras de los que han trascendido la costumbre social de «tomarse una copa», con el vicio oculto y perjudicial del «beber sin media».



medad a través de reconocimientos o revisiones preventivas, fueron otras de las posibles soluciones aportadas.

Hay, por último, un paquete de medidas reivindicativas exigidas por FACOMA a la Administración, entre las que destacan la reivindicación del alcoholismo con una enfermedad que debe ser tratada en régimen de Seguridad Social, la prohibición de la promoción y la publicidad del alcohol, así como de su venta a menores. La potenciación tanto de las ayudas económicas, como de los medios con los que cuentan las Asociaciones y Grupos de Enfermos, la creación de más unidades de desintoxicación en Hospitales Generales y la integración de conocimientos sobre el tema en los estudios de médicos, ATS, psicólogos, sociólogos y asistentes sociales.

MAS VINO QUE CERVEZA

El tipo de bebida que más se consume en nuestra región es el vino, seguido muy de cerca por la cerveza.

El aumento considerable del número de mujeres y de jóvenes que beben en exceso preocupa a los especialistas. Para las primeras, situaciones de maltrato físico, falta de cariño, soledad y el papel competitivo que le toca desempeñar en el mundo profesional con respecto al varón, son los caldos de cultivo más frecuentes. Para los jóvenes, una forma de pasar el rato entre amigos, les conduce a un uso simultáneo del alcohol y otro tipo de drogas, siendo muy frecuente en ellos la politoxicomanía.

ALCOHOL Y ACCIDENTES

Un 20 % de los accidentes laborales, entre el 30 y el 35 % de los accidentes de tráfico registrados y entre un 30 y un 50 % de los ingresos de los Hospitales Psiquiátricos son atribuibles al alcohol. Las cifras cantan y han provocado que numerosos especialistas en el tema empiecen a exigir que se contemple el abuso del alcohol como una toxicomanía más. La Consejería de Bienestar Social acaba de hacer público, que asumirá las conclusiones de estas Jornadas y acometerá, en breve, una reorga-

nización del Plan de la Droga de Madrid, para incluir este problema al mismo nivel de importancia y tratarlo como una enfermedad que tiene que ser atendida con los medios de la Seguridad Social.

Al mismo tiempo hay que aunar esfuerzos desde las Administraciones Públicas y desde las Asociaciones privadas con FACOMA, para concienciar a la sociedad de que la enfermedad se contrae, no se hereda, de que es necesaria una suficiente información sobre la misma en los medios escolares y universitarios y de que se tra-

ta de una enfermedad social, que, como tal, nos afecta en el terreno de la responsabilidad a todos.

PREVENCION

Se pueden tomar también una serie de medidas preventivas, de las que las conclusiones de estas Jornadas se han hecho eco, entre ellas, educar a las familias para desterrar de una vez las creencias de que el alcohol es un alimento, tonificante y nutritivo, informar y formar a los profesionales de la

enseñanza sobre los problemas del uso y abuso del alcohol, así como a la policía, agentes municipales, fuerzas armadas y, en general, a todo aquel personal entre cuyas funciones estén el trato con alcohólicos. También la difusión de pautas sanas de vida; el desarrollo de programas de Salud Mental orientados al trabajo y al ocio; la realización de campañas, dirigidas a futuras madres y mujeres en centros de Planificación Familiar; mejorar, por parte de la Administración, las posibilidades del tratamiento y la detección precoz de la enfer-

ACTUACIONES SIMULTANEAS Y COMPLEMENTARIAS

Con estas medidas se espera paliar, de algún modo, las consecuencias tanto físicas como psíquicas que se derivan de los problemas del alcoholismo, así como los costes sociales que produce. Abordar este problema en palabras de Joaquín Leguina, presidente de la Comunidad de Madrid, «requerirá distintas actuaciones simultáneas y complementarias que van desde la educación en los ámbitos escolares, familiares y a través de los medios de comunicación, la prevención en base a la información y a la solución de problemas y situaciones sociales que producen el creciente consumo y dependencia del alcoholismo. Finalmente, desarrollar la asistencia sanitaria para aquellos que lo necesitan».

Los medios, pues, están claros, ahora queda empezar a trabajar...

Directora General de Bienestar Social:

El alcoholismo será incluido al mismo nivel que cualquier otra toxicomanía

En la reorganización del Plan de Drogas para Madrid se incluirá el problema del alcoholismo al mismo nivel de importancia que el resto de las toxicomanías, según declaró la Directora General de Bienestar Social de la Consejería de Integración Social de la Comunidad de Madrid, Isabel Pellicer, en la clausura de las I Jornadas de Información y Prevención del Alcoholismo. Las jornadas,

organizadas por la Federación de Alcohólicos de la Comunidad de Madrid (FACOMA), se celebraron estos últimos días en los locales de Cajamadrid, Eloy Gonzalo, 10, donde se expuso la problemática del alcoholismo en la Comunidad de Madrid. El Gobierno regional madrileño viene desarrollando un programa de prevención del alcoholismo, en el que se incluyen las ayudas económi-

cas a distintas asociaciones, información y prevención.

Isabel Pellicer destacó que «el problema del alcoholismo tiene que ver con una enfermedad, y como tal debe ser tratada y atendida desde la Seguridad Social». Desde el Gobierno de la Comunidad de Madrid, las Consejerías de Salud e Integración Social están abordando conjuntamente este tema del alcoholismo.

COMUNIDAD AUTONOMA

Los ecologistas de Greenpeace presentaron a Leguina el documento «1992 sin nucleares»

El Vicepresidente de la asociación ecologista Greenpeace España, Julio Más, ha presentado a Joaquín Leguina el documento «1992 sin nucleares», un estudio realizado por la organización internacional, en el que se propugna el cierre de las centrales nucleares españolas y su sustitución por otras fuentes de energía.

El Presidente de la Comunidad Autónoma se pronunció como «no muy partidario de las centrales nucleares» y añadió que éste es un problema sujeto en la actualidad a un debate, dentro del cual este estudio es un elemento más.

Sobre la viabilidad del estudio de Greenpeace para el cierre de las centrales nucleares,

Joaquín Leguina dijo que «todo es posible», y expresó sus dudas sobre la posibilidad de que ese supuesto cierre sea posible en un plazo corto de tiempo, sobre todo desde el punto de vista económico.

Julio Más explicó que, aunque en el territorio de la Comunidad de Madrid no hay instalada ninguna central nuclear, este problema también es competencia de los madrileños y sus instituciones, porque a pocos kilómetros de sus límites existen tres centrales nucleares. Además, el documento también contempla la problemática de los transportes de residuos radiactivos, lo que sí incide directamente en Madrid y su Comunidad.

La Comunidad de Madrid subvenciona cursos de artesanía para jóvenes

La Comunidad de Madrid está desarrollando, en colaboración con el Fondo Social Europeo, unos cursos de formación artesana para jóvenes. Estos cursos, que se integran dentro de la llamada formación ocupacional, constan de dos fases: Una primera netamente de aprendizaje, que se realiza contando con la asistencia técnica del Centro de Estudios Artesanos de Madrid, y una segunda fase, en la que los jóvenes siguen un período de prácticas, integrándose, como aprendices, en las empresas con un «contrato para la formación laboral», de tres meses de duración, que subvenciona, en parte a las empresas, la Consejería de Economía de la Comunidad. A partir de ahí, la mayoría de los jóvenes que siguen los cursos pueden continuar en las empresas, con contratos normalizados, como trabajadores a tiempo completo.

Un total de cincuenta y cuatro jóvenes, chicos y chicas, de edades comprendidas entre los dieciséis y los veinte años, han terminado la primera fase del primero de estos cursos, y, en estos momentos, están siendo integrados en empresas del ramo, para seguir la segunda fase del aprendizaje. Diecisiete de ellos han trabajado en talleres de cuero, veinte en talleres de madera y los otros diecisiete restantes en orfebrería. La selección de estas tres especialidades se realizó mediante un sondeo previo, entre empresas de la Comunidad de Madrid.

Los vinos de Arganda y Colmenar de Oreja, premios «Viña de Madrid 87»

Vinos procedentes de Arganda del Rey y Colmenar de Oreja han sido galardonados con el premio «Viña de Madrid», en el transcurso de las Jornadas Técnicas sobre el Vino de Madrid, celebradas en la Escuela Técnica Superior de Ingenieros Agrónomos, y organizadas por la Comunidad Autónoma, el Consejo Regulador de la Denominación Específica de los Vinos de Madrid y VI-MACO, Cooperativa de Comercialización de los mismos.

En concreto, los premios han sido otorgados a las siguientes entidades: En vinos tintos, 1.º Bodega Cooperativa de Arganda; 2.º Bodega Castejón, de Arganda; y 3.º Bodega de Antonio Benito Peral de Colmenar de Oreja. En vinos rosados; 1.º Bodega Jesús Díaz, de Colmenar de Oreja; 2.º Bodega Orusco, de Valdilecha; y 3.º Bodega Laguna, de Villacornejos. Y en vinos blancos, 1.º Bodega Jesús Díaz, de Colmenar de Oreja; 2.º Sociedad Agraria de Transformación Nuestra Señora de la Concepción, de Navalcarnero; y 3.º Bodega Orusco de Valdilecha.

«Todos estos vinos —señaló el Director General de Política Alimentaria e Investigación Agraria de la Consejería de Agricultura y Cooperación, José Santamaría, durante el acto de clausura de las Jornadas— son de gran calidad, como lo demuestra el hecho del largo proceso de selección de los vinos finalistas y los informes del laboratorio enológico de la finca «El Encín» y los miembros del Comité de Cata.»

SOLO LA MITAD DE LOS VEHICULOS «VIEJOS» HAN PASADO LA INSPECCION OBLIGATORIA

La medida afecta a 300.000 coches en toda la Región

Durante los nueve primeros meses del año 1987, unos 150.000 vehículos han pasado la inspección técnica obligatoria en la Comunidad de Madrid. Del total de vehículos inspeccionados, 90.000 son turismos y el resto están dedicados a uso industrial o al servicio público, ya sean pesados o ligeros.

En cuanto a los turismos, según informa la Comunidad Autónoma de Madrid, para finales de diciembre de 1987 deberían haber pasado la correspondiente inspección técnica cerca de 300.000 vehículos, que fueron matriculados durante los años 72, 73 y 74.

El porcentaje de turismos que han sido rechazados, por presentar diversos fallos en la revisión técnica obligatoria, es relativamente bajo y oscila entre un 19 y un 23 por ciento del total. Estas cifras son bastante similares tanto en la ITV oficial de la Comunidad de Madrid, la situada en el kilómetro 15,400 de la carretera de Andalucía, como en las otras cuatro estaciones autorizadas, las de Tres Cantos, San Sebastián de los Reyes, Villalba y Las Rozas.

El precio de las revisiones de los turismos oscila, en la ma-

yoría de las comunidades autónomas, en torno a las 2.500 pesetas, que pueden llegar a las 3.000 una vez sumado el IVA y las tasas de Tráfico, tanto en las ITV oficiales como en las concesionarias.

Los defectos que con mayor frecuencia llevan a que un turismo no supere la revisión oficial son, por lo general, relativos a los frenos, dirección y luces. También es frecuente el rechazo de vehículos por presentar accesorios no autorizados, que quitan visibilidad, volantes inadecuados, etc.

Por otra parte, tanto la Di-

rección General de Tráfico, como la Policía Municipal, han comenzado a sancionar a los propietarios de vehículos con matrículas anteriores a 1972, que no tienen el correspondiente resguardo de haber superado la inspección técnica obligatoria en su debido momento.

Las multas tienen una cuantía de 5.000 pesetas y suponen la retirada del permiso de circulación, con la posibilidad de que el automóvil sea precintado, si en el plazo de quince días no supera la correspondiente revisión oficial.

CALENDARIO DE INSPECCION TECNICA OBLIGATORIA DE VEHICULOS

Matriculados (entre)	Primera inspección (antes de)	Matrículas de Madrid correspondientes (hasta)
1972 y 1974	31-12-87	M-6779-AM
1975 y 1976	31-12-88	M-5586-BT
1977 y 1980	31-12-89	M-8210-EC
1981 y 1983	31-12-90	M-4802-FS
1984 y 1986	31-12-91	M-9956-HK

* Los vehículos matriculados a partir del 1 de enero de 1987, pasarán revisión técnica obligatoria al cumplirse los cinco años de su matriculación, y posteriormente cada dos años, hasta el décimo en que la revisión será anual, excepto para las motocicletas, que mantendrán su periodicidad bianual.



EL PROGRESO DE GETAFE

EL PROGRESO DE GETAFE es una publicación quincenal que cubre el ámbito informativo de Getafe y las zonas limítrofes, así como la de la Comunidad Autónoma de Madrid. Con EL PROGRESO DE GETAFE nuestros lectores cuentan con una voz desvinculada de intereses distintos a los meramente informativos, y nuestros anunciantes con un soporte publicitario eficaz, tanto por su distribución, como por la tirada, 5.000 ejemplares.

REPORTAJE

Las 50.000 firmas recogidas «convencieron» a algunos partidos políticos

EL SUR DE MADRID TENDRA UNIVERSIDAD ESTE AÑO

La abstención del CDS en las votaciones del presupuesto de educación de la Comunidad Autónoma Madrileña, ha permitido que la nueva universidad de Madrid, la quinta, sea un hecho. Ya hay proyecto, dinero y prisas. Todos los getafenses desean que las instalaciones puedan entrar en funcionamiento el próximo curso. Han sido los pro-

pios habitantes de Leganés y Getafe quienes han conseguido sacar el proyecto adelante. 50.000 firmas recogidas en las dos localidades han «convencido» a algunos partidos políticos de la conveniencia de no impedir la puesta en marcha, este año, de uno de los proyectos más deseados por los habitantes del sur madrileño.

dad de Madrid, se convirtió, durante un mes, en tema para la conversación en bares y comercios. Todos sabían la importancia que para Getafe, como ciudad, y para sus habitantes tiene contar en su término municipal unas instalaciones de estas características.

TODO SON VENTAJAS

Las ventajas son evidentes desde cualquier punto de vista. Muchos jóvenes de la ciudad no tendrán que desplazarse para poder seguir estudios uni-

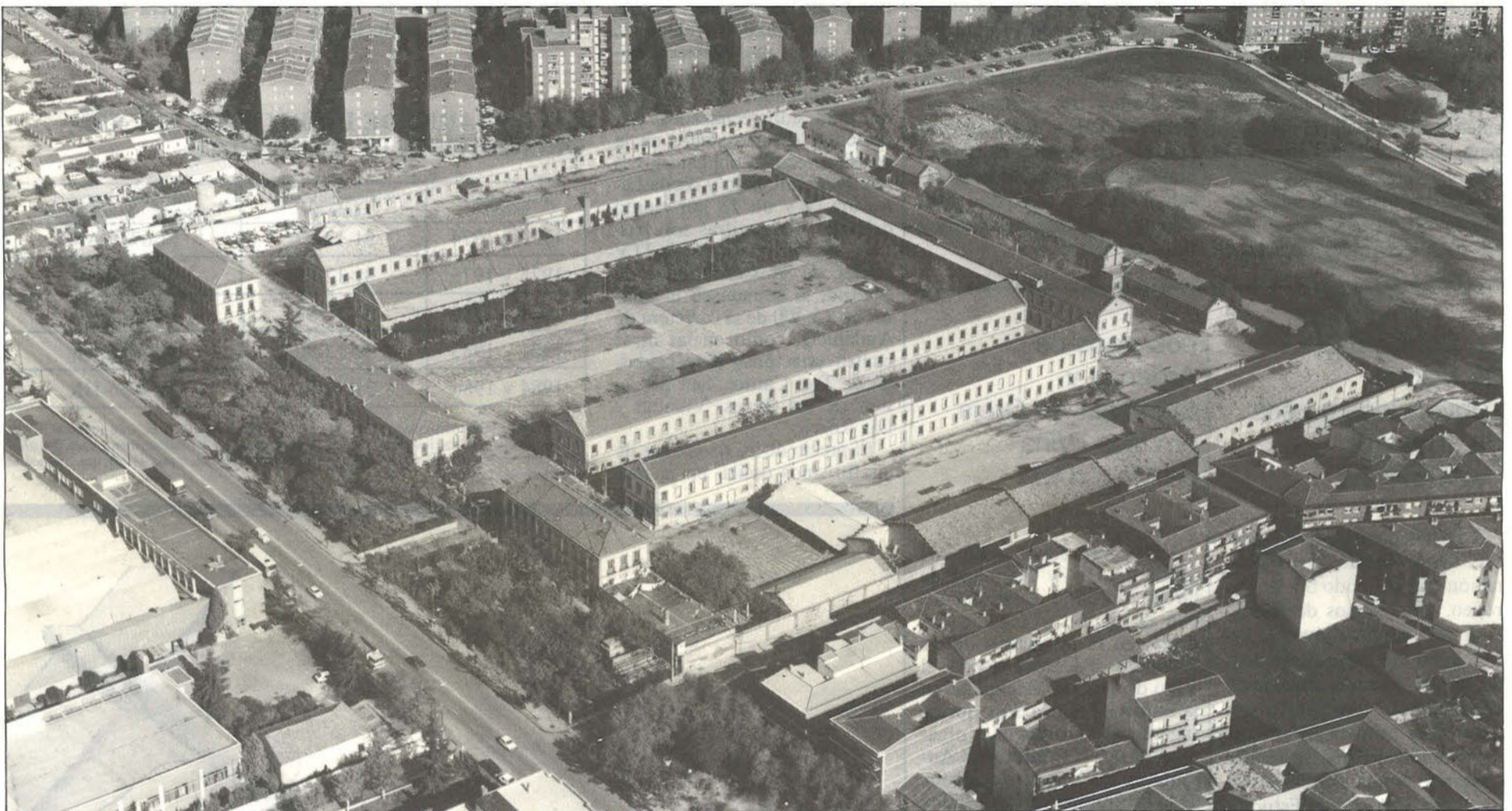

Vista panorámica del RACA 13, donde después de rehabilitarse, se instalará la Universidad del Sur.

Ya sólo la adversidad podrá evitar que la Universidad del Sur empiece a funcionar el próximo curso. La abstención del CDS durante las votaciones del presupuesto de educación en la Comunidad Autónoma, el pasado 23 de diciembre, permitió que el proyecto tuviera luz verde.

Los partidos políticos que, con más o menos razón, pedían una serie de condiciones para apoyar el proyecto universitario, cedieron ante la presión de la calle. En el caso de Getafe, 77 asociaciones compusieron la Mesa Cívica y se dedicaron a recoger firmas a favor de la creación de la Universidad, que le fueron entregadas a Rosa Posada, Presidenta de la Mesa de la Asamblea Madrileña.

Pocos asuntos «políticos» han llegado tanto a la gente como éste. La ubicación en Getafe de la quinta universi-

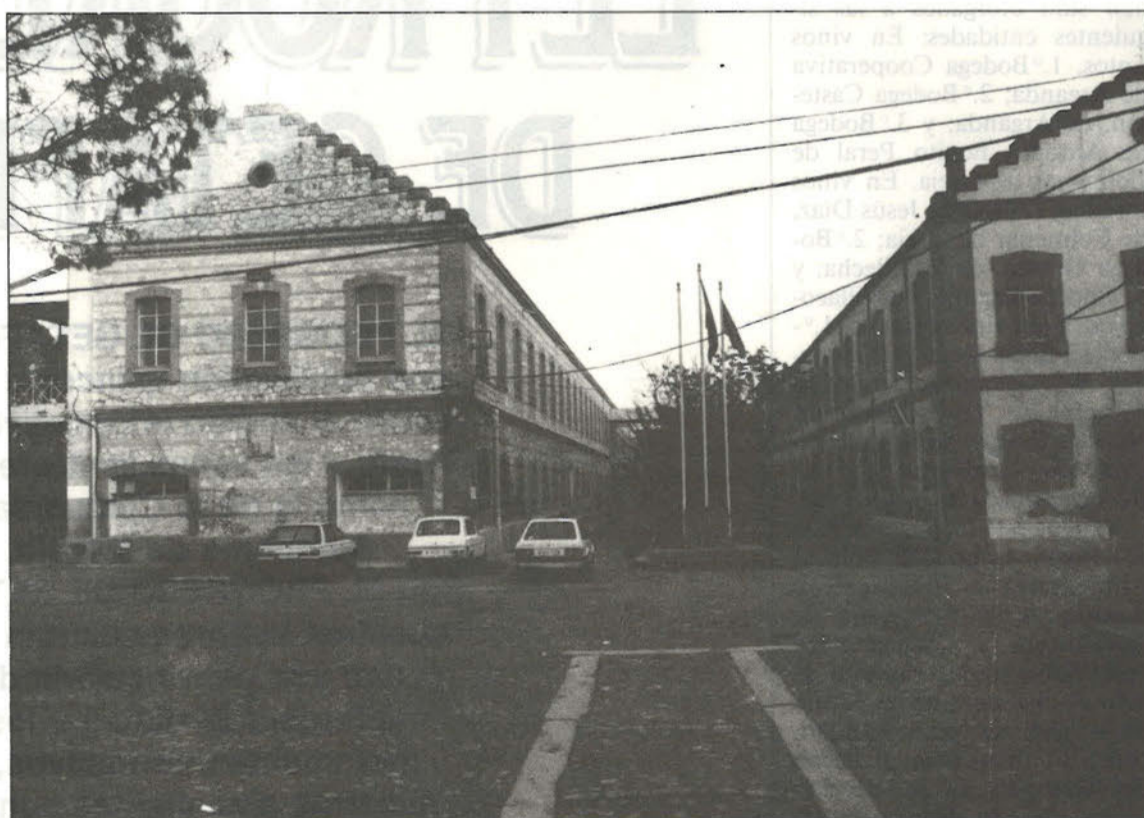

Esta es la puerta de acceso al cuartel General Elorza, en la actualidad utilizado por la policía municipal.

versitarios, la adecuación de la infraestructura vial y de los servicios, que este tipo de instalaciones demanda, revertirá en beneficio de todos los getafenses y, además, surgirán un puñado de puestos de trabajo en torno al futuro campus.

50.000 personas de Leganés y Getafe habían firmado a fa-

Cuando la Universidad esté a pleno rendimiento tendrá una capacidad máxima de 30.000 alumnos.

REPORTAJE

vor del proyecto. Querían que las clases comenzaran este año, de cualquier manera, pero que comenzasen. Eran 50.000 votos los que estaban en juego y algunas formaciones políticas tuvieron que reconsiderar su postura.

Finalmente el proyecto está en marcha. Las obras deberán empezar este mismo mes, si se pretende que las clases comiencen el curso próximo. Para ello, el propio Ayuntamiento está pisando el acelerador a fondo. La cesión de terrenos que en el RACA 13 había hecho al Ministerio de Justicia, para que los nuevos juzgados se instalaran aquí, se ha cambiado por otra nueva cesión en el Sector Tres.

EL CONVENIO

En cuanto al reparto económico, los 1.400 millones de pe-

La adecuación de la infraestructura vial y de otros servicios revertirá en beneficio de todos los getafenses y surgirán puestos de trabajo en torno al futuro Campus.

En el Campus I, en Getafe, se impartirán clases de ciencias sociales y de humanidades. Las carreras técnicas y experimentales tendrán lugar en Leganés.

setas que la Comunidad de Madrid tiene destinados para la Universidad del Sur se utilizarán en el acondicionamiento del antiguo cuartel General Elorza. Mientras, el Ministerio se hará cargo de la compra de mobiliario, del profesorado y de la contratación del resto del personal necesario en este tipo de instalaciones. En las próximas semanas con toda probabilidad el Ministro de Educación José María Maraval y Joaquín Leguina, Presidente de la Comunidad madrileña, firmarán el convenio que posibilitará la creación de esta quinta Universidad de Madrid, dependiente en una pri-

mera etapa de la Complutense, y totalmente autónoma desde el curso que comience en 1992.

Las previsiones sobre la Universidad del Sur contemplan el hecho de que el próximo curso comience a funcionar el denominado Campus I, es decir, el de Getafe, donde los alumnos podrán recibir clases de ciencias sociales y humanidades.

DEMOLER, RESTAURAR, CONSTRUIR

El Campus II, que se establecerá en el cuartel Saboya, podrá comenzar su actividad en 1989. Aquí se impartirán clases de carreras técnicas y experimentales. Para ello, Fernando Abad, alcalde de Leganés, ha solicitado ya al Ministerio de Defensa el traslado de la

El Ministerio se hará cargo del mobiliario, de la contratación del profesorado y del resto del personal que este tipo de instalaciones precisa.

Todos saben la importancia que para Getafe, y para sus habitantes, tiene el contar en su término con unas instalaciones de estas características.

Tropa que allí cumple su servicio militar. Las previsiones incluyen que las obras de acondicionamiento del Campus I comiencen en enero. En este recinto, según parece, será preciso demoler algunos de los edificios, restaurar en profundidad otros y levantar alguna nueva instalación.

Se calcula que en una primera etapa en el recinto universitario de Getafe podrán impartirse clases a unos 6.000 alumnos. Cuando la Universidad esté a pleno rendimiento, la cifra se elevará hasta un máximo de 30.000 alumnos de capacidad, tratando de evitarse la maxificación del centro.

Así se puede llegar a la Universidad de Leganés y Getafe

Lo primero que se necesita a la hora de poner en marcha unas instalaciones de la magnitud de la Quinta Universidad, es un esmerado servicio de autobuses que permitan a los jóvenes estudiantes desplazarse hasta ella, sin necesidad de invertir más tiempo del preciso.

EL PROGRESO DE GETAFE, con la colaboración inestimable del Consorcio de Transportes de la Comunidad de Madrid, ha elaborado un cuadro en el que se refleja cómo está en la actualidad el servicio de autobuses que permite el acceso a las localidades donde estaba previsto instalar la Quinta Universidad de Madrid, Leganés y Getafe.

Lo primero que se desprende a la vista de los datos suministrados es lo insuficiente del servicio actual, aunque evidentemente la instalación educativa debía llevar aparejada la puesta en marcha de un servicio de transportes específico y el reforzamiento del existente.

Es preciso añadir que el Consorcio no ha llegado a hacer el estudio, porque no estaba aprobado el proyecto. Pero, según se nos explicó, dicho estudio sobre las necesidades del transporte en la zona, una vez implantada la Universidad, se puede hacer en cuestión de días, gracias a los sistemas informáticos y humanos que tiene el orga-

nismo del transporte autonómico.

A continuación exponemos los datos existentes y las formas de acceso a Leganés y Getafe desde distintos puntos claves de Madrid, o de la misma zona sur. En ellos no se incluyen los servicios de RENFE que todo el mundo conoce.

Es preciso señalar que existen otras maneras de llegar a estas poblaciones, pero se han desechado por no alargar en exceso los cuadros. De hecho se han suprimido servicios que, aunque existen, no son útiles para acceder a las instalaciones universitarias.



	Expediciones de ida y vuelta	Intervalo tiempo hora punta	Intervalo tiempo hora valle
SERVICIO LEGANES-FUENLABRADA			
Leganés (Zarzaquemada)-Fuenlabrada (B. Naranjo)	72	18	20
Leganés (Zarzaquemada)-Fuenlabrada (P. Granada)	72	18	20
SERVICIO GETAFE-LEGANES-FUENLABRADA			
Getafe-Leganés-Fuenlabrada-Griñón	20	40	40
SERVICIO GETAFE-LEGANES-ALCORCON			
Getafe-Leganés-Alcorcón	102	8	11
SERVICIO GETAFE-LEGANES			
Getafe (P. Margaritas)-Leganés (Estación)	30	30	35
Getafe (P. Margaritas)-Leganés (Zarzaquemada)	30	30	35
SERVICIO MADRID-GETAFE			
Madrid (Drumen)-Getafe (C. Lisboa)	112	7	12
Madrid (Drumen)-Getafe (J. de la Cierva)	118	6	11
Madrid (Legazpi)-Getafe (C. Madrid)	50	20	20
Madrid (Embajadores)-Getafe (P. Margaritas)	60	11	20
Madrid (Embajadores)-Getafe (Fátima)	66	10	18
Madrid (Villaverde Bajo)-Getafe (J. Benavente)	81	12	15
SERVICIO MADRID-PARLA			
Madrid (Estación Sur)	133	5	12
SERVICIO GETAFE-PARLA			
Getafe-Parla	70	15	15
SERVICIO FUENLABRADA-PARLA			
Humanes-Fuenlabrada-Pinto-Parla	22	40	40
SERVICIO MADRID-LEGANES			
Madrid (Villaverde Bajo)-Leganés (C. Orellana)	70	12	12
Madrid (Vía Carpetana)-Leganés (C. Deportes)	140	6	10
Madrid (Vía Carpetana)-Leganés (Zarzaquemada)	107	8	11
Madrid (Vía Carpetana)-Leganés (S. Nicasio)	110	6	11
Madrid (E. Sur)-Leganés (P. Industrial)	10	60	120
Madrid (A. Oporto)-Leganés (Estación)	174	5	8

La Universidad del Sur precisará de un notable incremento en el número de servicios de autobuses.

REPORTAJE

Universidad para todos los gustos

Así ven el proyecto los partidos políticos de Getafe

Para equilibrar el Norte y el Sur

El Partido Comunista de España y después Izquierda Unida, hemos planteado desde la constitución de los Ayuntamientos Democráticos, así como desde la Comunidad Autónoma de Madrid, la imperiosa necesidad de la creación de la Universidad Sur, y no como una cuestión de originalidad o capricho programático y electoral, sino como un objetivo fundamental de la izquierda en la línea de compensar el tremendo desequilibrio Norte/Sur que caracteriza a nuestra Región en su conjunto.

Cualquiera de los datos que se tomen como referencia: renta familiar, índice de paro, analfabetismo, fracaso escolar, equipamientos urbanos, deportivos, culturales, etc., reflejan claramente esa diferenciación. Siendo uno de los factores básicos de equilibrio, la creación de la Universidad de Madrid en el Sur, que sirva de factor dinamizador y creador de las demandas culturales, profesionales y científicas del millón y medio largo de ciudadanos residentes en el Sur.

Luego queda claro por nuestros programas electorales, movilizaciones y recogidas de firmas, que Izquierda Unida estaba y está por la Universidad Sur, mucho antes de que al PSOE se le pasase por la imaginación; sino por qué no se hizo durante el mandato de 1983-87, donde el PSOE tenía y tiene mayoría en el Parlamento Nacional, mayoría en la Comunidad Autónoma y en casi todos los Ayuntamientos del Sur. De dónde salen entonces ahora esas prisas, como dice en declaraciones públicas el Alcalde socialista de Leganés: «Le he dicho a Pedro Castro que no es bueno correr en un tema tan importante como éste, que empiecen las obras tranquilamente, que se apruebe mientras el decreto ley de la creación de la Universidad del Sur, ubicadas en Getafe y Leganés y en ese marco movernos todos, ya que las prisas no suelen ser buenas». Por qué se miente cuando el propio Consejero de Educación de la Comunidad Autónoma, en el debate del día 10 de diciembre, dijo: «La moción de Izquierda Unida ha hecho que se acleren los proyectos y demás contactos que posibiliten que la Universidad sea una realidad».

Cabría entonces preguntarse, ¿qué ha causado tanto revuelo? Sencillamente, que el PSOE no la quería y sigue sin estar claro que lo que quiere sea una Universidad, lo que ha pasado es que miles de jóvenes se movilizaron y una de sus demandas era la Universidad Sur, que la política de pan y circo realizada por el PSOE en los Ayuntamientos y Comunidad Autónoma desde el 83 al 87, no ha engañado a nadie y les ha hecho perder cientos de miles de votos, quedándose en minoría en la Comunidad Autónoma y con mayorías raspadas en muchos Ayuntamientos, luego la táctica

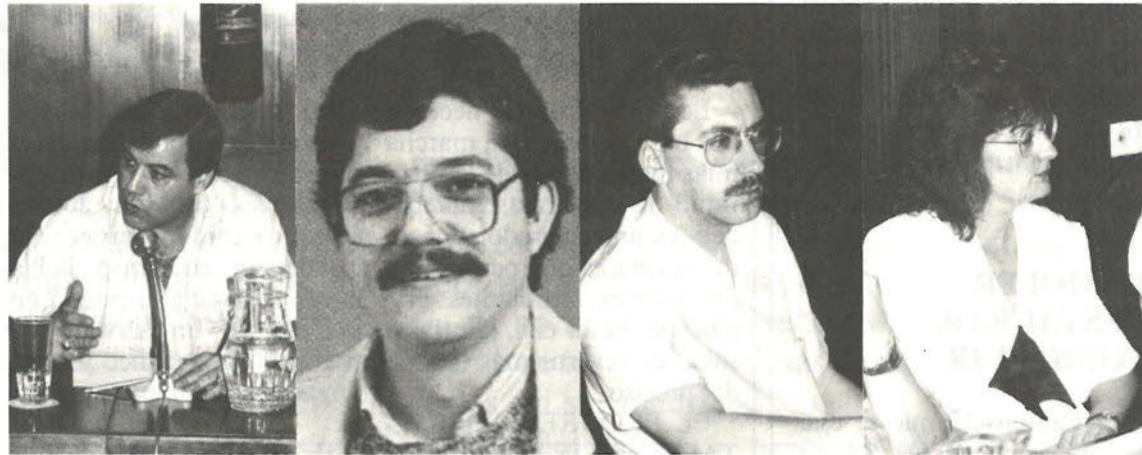

De izquierda a derecha, Adolfo Gilaberte (IU), Rafael Caño Rufo (PSOE), Jesús Carmelo Esteban (AP) y Mercedes Alcalá (CDS), representantes de los partidos políticos que expusieron su opinión a EL PROGRESO.

¡MAGISTRAL!

Poco a poco las ideas se van encauzando y los deseos e ilusiones que la UNIVERSIDAD V mantiene en todos nosotros, encuentran su lugar y su destino.

En los distintos municipios de nuestra zona, se han celebrado debates plenarios y el común de las manifestaciones es coincidente: TODOS ESTAMOS POR LA UNIVERSIDAD.

Lo cual no significa que todos estemos de la misma manera, o que debamos renunciar a los planteamientos políticos que nos hacen concebirla de una u otra forma. El problema reside en el momento en que tenemos que rebuscar en el baúl de las argumentaciones para encontrar algo que nos sirva de elemento para llevar la contraria, eso sí, pretendiendo siempre lo mejor para nuestro pueblo, para nuestros votantes, para...

¡Qué gran lección nos ha dado el pueblo de Getafe! En poco más de cuatro días, la PLATAFORMA

CIVICA para la construcción de la UNIVERSIDAD SUR ha juntado, en nuestra localidad, más de 20.000 firmas. Las organizaciones de base que la componen: APAS, CLUBES JUVENILES, PEÑAS, CASAS REGIONALES, CLUBES DE LA TERCERA EDAD, ASOCIACIONES DEPORTIVAS, etc., se lanzaron a la calle en busca del apoyo para un BIEN COMUN de tamaño envergadura, sin pretender matizar si había de ser más alta o menos gruesa, si tendría que tener tales encantos o aquellas luminarias, si tendría que ser el suelo de terrazo o de madera barnizada. Y la gente, la de paisano, la que tiene que echar muchas cuentas para llegar a fin de mes, todos los meses, se volcó en ese apoyo. No había mucho que dudar. Se entendía a la primera.

Ahora vendrán nuevas argumentaciones: «Nosotros la vimos primero». «Es mía». «Yo no dije aquello». «Anda que si no es por

nosotros». «Esto de la Universidad es electoralismo». Vendrán nuevos profetas cargados de augurios. «Las obras no van a estar para Octubre». «Será una Universidad de tercera». «Seguro que será para los hijos de los ricos». BLA, BLA, BLA...

Lo cierto es que en el debate monográfico, que tuvo lugar en la Comunidad Autónoma el 10 de diciembre, hubo tres grupos políticos.

El 10 de diciembre, hubo tres grupos políticos: PSOE, AP e Izquierda Unida, que manifestaron su voto a favor del nacimiento de esta V UNIVERSIDAD en Getafe y para 1988. El CDS dijo NO; allá ellos.

Lo impresionante es cómo este pueblo, Getafe, ha vuelto a impartir otra LECCION MAGISTRAL.

Rafael Caño Rufo

Concejal Delegado de Educación y Cultura

a seguir para corregir esta tendencia, es la de copiar algunas propuestas transformadoras de la izquierda como es la Universidad Sur para elevar el techo cultural y educativo, del que nos tienen acostumbrados, como son: la miga de pan, macramé, bolillos, etc. Pero cuando una cosa no se siente, sino que responde a intereses electoralistas, no se plantea con firmeza, sino que se utilizan los engaños para justificar las serias deficiencias con las que puede nacer el Colegio Universitario y todo, por la cobardía de no meterse con el Gobierno y el Ministro de Educación, que es de su mismo partido y que hace muy pocos meses ha dicho no a la Universidad.

Pero Izquierda Unida va a poner todos los medios a su alcance para que las Plataformas por la Universidad que se han creado en varios pueblos, no sean manipuladas por los Alcaldes, para dar dos notas de prensa nada más, sino que sean auténticos instrumentos de participación y presión, para que la Universidad Sur sea una realidad y no quede descafeinada.

Adolfo Gilaberte Fernández

Portavoz Grupo Concejales de Izquierda Unida

La Universidad en el Sur

En los últimos días se ha decidido el inicio de algo tan importante para todos los ciudadanos de Getafe y del Sur de Madrid como es la V UNIVERSIDAD PUBLICA DE MADRID, LA UNIVERSIDAD EN EL SUR.

Han surgido dudas, incertidumbres, preocupación y hasta temor por el ser o no ser de este proyecto, pero afortunadamente y al fin podemos asegurar que la V UNIVERSIDAD es una realidad en Getafe, y en el Sur de Madrid.

El PSOE ante la minoría frente a la oposición en la Asamblea de Madrid se empezó a poner excesivamente nervioso por la posibilidad de no sacar adelante el proyecto que pretendía, por lo que se vieron forzados a contar con todos. Afortunadamente todos vamos a participar en este proyecto, lo que era necesario, pues algo tan importante para el futuro de nuestro pueblo como es la creación de esta Universidad requiere de todos los organismos y movimientos sociales que constituyen un pueblo, así es la única manera de conseguir una realidad plural y no sólo particular de aquel que circunstancialmente gobierne en un momento determinado.

El CDS ha presentado y mantiene una enmienda a la partida de 1.300 millones de pesetas destinada a la realización de los primeros trabajos de acondicionamiento y edificación en el RACA 13 de Getafe, lo que supone que durante el año próximo no pudieran comenzarse las obras y por lo tanto el curso que viene sería imposible impartir en Getafe, perdiendo, al menos, la oportunidad de que se empiecen a dar clases en el curso académico 1988-1989.

Nosotros desde ALIANZA POPULAR nos hemos comprometido con este proyecto, y hemos apostado por él. Consideramos que nuestra actuación ha sido importante pues hemos conseguido, a través de nuestros diputados de AP en la Asamblea de Madrid, que se apoye la creación de esa partida presupuestaria de 1.300 millones de pesetas para el año 1988, y que las obras comiencen inmediatamente para interar así que el curso 1988-1989 pueda ser una realidad en Getafe.

Conseguido el punto de partida, queda ahora lo más difícil y lo más importante, el trabajo diario, serio y responsable de todos para conseguir una Univer-

Que merezca el nombre de Universidad

CENTRO DEMOCRATICO Y SOCIAL quiere la Universidad Sur, ya la pedíamos en nuestra campaña electoral y la exigiremos hasta que se consiga y, es más, queremos participar en este magnífico proyecto, conocer su utilidad, modernidad, programas de investigación, incidencia en la economía de la región. Pero que sea algo que merezca el nombre de Universidad, no algo que sirva para la mera descongestión de aulas de humanidades que son normalmente la más baratas.

Se tratan de equivocar las cosas respecto de la urgencia de dotar los presupuestos para rehabilitar un edificio, lo que se confunde con el inicio de una universidad. El proyecto que está elaborando el Gobierno Socialista destaca por su precipitación y falta de programación. El proyecto urbanístico ya es de todos conocido que costará a este municipio varias decenas de millones que se han perdido por esta antiprogramación, se ha invertido mucho tiempo y dinero en instalar allí a Policía Municipal, Protección Civil, casas regionales, etcétera, para nada.

Pero lo esencial en el diseño de una universidad es el proyecto académico. El Gobierno Socialista de la región ha presentado un esbozo de proyecto

(Sigue en pág. 11)

sidad como la que sin duda todos queremos, una Universidad de PRIMERA CATEGORIA, con todos los recursos técnicos, humanos y económicos que necesite, una Universidad, que por hacerse ahora de nueva creación, debe corregir todos los defectos y errores que otras universidades españolas puedan tener, y sea pues una Universidad DEL SIGLO XXI; una Universidad INDEPENDIENTE Y AUTONOMA respetando sus propios organismos internos que deben ser los que determinen su propia personalidad.

En esto está ALIANZA POPULAR, y esto vamos a seguir, vigilando todos y cada uno de los pasos que se vayan dando, colaborando y participando con nuestro trabajo en todos y cada uno de los momentos de este largo viaje, pues GETAFE Y EL SUR DE MADRID necesitan esta Universidad y nosotros estamos en la obligación de «hacer que lo necesario sea posible» y en este tema al menos lo vamos a lograr.

Jesús Carmelo Esteban Pérez

Portavoz de A.P. en el Ayuntamiento de Getafe

Opinión

que no convence en absoluto, es un cúmulo de vaguedades, propiciadas posiblemente por la existencia de serias discrepancias con el Gobierno de la Nación, en concreto con el Ministerio de Educación y Ciencia, que no apoya la creación de la Unviersidad por dos motivos: porque no la dota del presupuesto necesario para su funcionamiento, se desconoce cómo se equipará y cómo se contratará al profesorado y porque no está dispuesto a elaborar la Ley necesaria para que se establezca como tal Universidad.

No ofrecen una universidad auténtica, sino unos Colegios Universitarios, con los consiguientes problemas que acarreará respecto al elevado coste que supone para los alumnos, pues si depende del Colegio Universitario Cisneros o se crea uno nuevo, imaginamos que funcionará del mismo modo, es decir los estudiantes además de la matrícula deberán abonar unas mensualidades que oscilan alrededor de las veinte mil pesetas.

La posibilidad de crear una Universidad desde el principio, se desecha porque dicen que la Ley no estaría aprobada por el Parlamento a tiempo para el inicio del curso 1988-89. Al mismo tiempo dicen que si es a través de un Colegio Universitario posiblemente estaría hacia noviembre del 88, siempre y cuando estén terminadas las obras, en ningún momento fijan un compromiso firme de que las clases se inicien en el próximo curso académico.

CDS nunca se ha opuesto a la Universidad y considera que los que realmente la paralizan son aquellos que aunque ostentan el poder son incapaces de presentar un buen proyecto de Universidad. Es por esto, por lo que nuestro partido se ha comprometido públicamente a crear una comisión de especialistas con representantes de todos los sectores implicados como son catedráticos, profesores, científicos, empresarios, para elaborar y presentar en la Asambleas de Madrid un Proyecto de Universidad, en la que se impartan carreras con capacidad de engranaje en el entorno socio-económico de la zona y que se convierta en un foco dinamizante de la economía, la cultura, la investigación y la enseñanza.

Mercedes Alcalá Perálvarez

Portavoz del grupo de concejales de CDS



SOCIEDAD

Actividades de la Asociación Cultural «Vivir en Getafe»

Para el próximo mes de enero de 1988, la Asociación Cultural «Vivir en Getafe» ha programado dos actividades que están inscritas en la celebración de la Festividad de San Antón, patrón de los animales.

Desde el día 15 hasta el 31 de enero, en el Centro Cívico el Complejo Comercial del Sector III, estará expuesta una muestra de los mejores pintores madrileños, teniendo como motivo principal los animales y todo lo relacionado con ellos.

El mismo día de San Antón, 17 de enero, se celebrará la Romería de Animales desde la plaza Palacio hasta la plaza de la iglesia parroquial de La Magdalena; en la misma, a las 12 del mediodía se efectuará la bendición de toda la fauna que allí se congregue y, acto segui-

do, habrá concursos, como una cucaña con jamón incluido y la «caza» de unos lechoncillos enebados por parte de la chavalería que se presente. Habrá una suelta de palomas para llevar nuestro mensaje de paz a cada uno de los rincones de Getafe y de nuestra Comunidad.

En el acto participarán la Agrupación Musical de Pulso y Púa y la Banda Municipal, que amenizarán el acto, con toda suerte de pasodobles, marchas y demás sonos bailables.

Desde el día anterior, 16 de enero, y hasta la tarde del domingo, se llevará a efecto una exposición de palomas proporcionadas por la Sociedad Columbófila de Getafe, en los locales de la Casa de la Juventud, calle Guadalajara, 1.

San Antón Nonato

Reproducción del Colegio de los Escolapios en dulce



Para culminar 1987, año de la celebración del 250 Aniversario de los Escolapios de Getafe, don Jesús Izquierdo ha realizado una reproducción en dulce de este Colegio.

En ella se diferencian dos estructuras, interior y exterior. La primera, está compuesta de un bizcocho de tipo inglés, sin relleno ni emborrachado para su mejor conservación. La segunda, corresponde a los claustros, cubiertas y fachadas y se ha elaborado con la mezcla de clara de huevo con azúcar, lo que le garantiza una vida mínima de cien años.

Los balcones y las verjas de la iglesia, están hechos de chocolate. Posee la obra en su conjunto 380 ventanas. La torre imita al ladrillo de manera soberbia. Lo ha conse-

guido con un fino pincel manchado de un colorante vegetal. Con él ha punteado, nada menos, que 5.000 veces esta torre campanario.

Pesa aproximadamente 30 kilos y sus dimensiones son de 60 por 90 centímetros, con una altura de 50 cm.

Ha empleado el señor Izquierdo en su construcción unas 200 horas, eso sin contar la confección de los planos que, en su mayor parte, están realizados «a ojo de buen cubero».

Estará expuesta en el escaparate de la confitería Izquierdo durante las Navidades, y será donada al Colegio de los Escolapios al final de las mismas.

Pedro Pingarrón

Notable nivel de calidad

III Salón Nacional de Fotografía en la Pablo Serrano

Cincuenta trabajos fotográficos correspondientes a 18 autores son los que componen la tercera edición del salón nacional de fotografía de Getafe que estarán expuestos en la sala Pablo Serrano del barrio del Sector 3 hasta mediados de enero.

Coincidiendo con la inauguración de la exposición, el pasado 1 de diciembre fueron entregados los premios de este tercer salón fotográfico. Estos correspondieron al madrileño Julio Alvarez Yagüe como premio de honor

por su colección de tres fotografías. Los premios nacionales fueron a parar a las manos del asturiano Ferrero Villares y el también madrileño Fernando Flores. Los premios locales fueron para José Manuel Gil y otro año más para Juan Ramón García.

Digno de destacar es el aumento, año tras año, del nivel de calidad expuesto que ha obligado a seleccionar 50 de las 160 fotografías presentadas correspondientes a 47 autores de todo el territorio.

Gastronomía

Comiendo con la Sociedad Gastronómica

La última actividad de la Sociedad Gastronómica de Getafe, durante este mes de diciembre, ha consistido en la celebración de su primer aniversario. Y qué mejor sitio para celebrar esta primera velada conmemorativa, que el lugar conocido como El Atazar, sobre el pantano del mismo nombre (que pasa por ser el primero de Europa en agua potable) y justo enfrente de la provincia de Guadalajara, casi lindando con el curso del río Jarama.

Durante los cuatro días que duró la estancia, se comió y bebió copiosamente, pero con la medida pertinente para que los platos confeccionados personalmente por cada uno de sus miembros (lo que es conditio sine qua non para cualquiera de sus asociados), resultaron gratos al paladar, digeribles para el estómago y embargantes para el resto de los sentidos, que también «comen».

La panoplia de menús fue variada en gustos y densidades: chocos con habas, pescado en adobo, patatas aliñadas, purru-salda, cocochas de merluza,

merluza en salsa verde, lomo adobado, gachas, cordero asado con tomillo, menestra de verduras, bizcochos, mousse de limón, pestiños, salchichas en vino, aceitunas aliñadas, patatas asadas, ensaladas, vinos de Rioja, de Valdepeñas, de Colmenar de Oreja, de El Alamo y de Patones, pacharanes de endrinas y demás licores espirituosos.

Durante esos días fueron sucediéndose estos platillos, buscando el equilibrio de sabores y digestiones. Se tomó buena nota de cada uno de ellos para ir realizando una guía gastronómica que se irá publicando en esta sección, y que comenzaremos a comentar a partir del próximo número de EL PROGRESO DE GETAFE, y no teniendo por ahora, más «asuntos que trasegar», se dieron por finalizadas las actividades hasta el próximo año con una quemada de buen aguardiente gallego para concitar a las meigas y trasgos en favor de la buena mesa, que es la que la Sociedad Gastronómica de Getafe desea a todos en estas Navidades.

Pantagrul

EL PROGRESO DE GETAFE

EL PROGRESO DE GETAFE es una publicación quincenal que cubre el ámbito informativo de Getafe y las zonas limítrofes, así como la de la Comunidad Autónoma de Madrid. Con EL PROGRESO DE GETAFE nuestros lectores cuentan con una voz desvinculada de intereses distintos a los meramente informativos, y nuestros anunciantes con un soporte publicitario eficaz, tanto por su distribución, como por la tirada, 5.000 ejemplares.

CULTURA

La oferta cinematográfica aumentó con las fiestas

Reposiciones y películas infantiles en las pantallas

Con la llegada de las Navidades podemos decir que comienza la temporada cinematográfica, debido al incremento considerable de la oferta filmica, así como al lanzamiento de las grandes distribuidoras de sus más preciadas cintas que las reservan para estas fechas, sabedores de las costumbres de los espectadores.

La oferta se combina, por una parte, entre películas de éxito reciente en otros países, reposiciones de indudable prestigio que cada cierto tiempo conviene volver a ver, o películas infantiles que cuentan con una audiencia segura en las fiestas navideñas.

Entre los títulos más esperados sobresale RADIO DAYS, el penúltimo filme del siempre genial Woody Allen. Algo tardó su estreno en nuestro país, pero sus admiradores tendrán ocasión de volver a disfrutar de la particular visión del mundo de la radio del enfermizo Woody.

Otro film esperado es EL SICILIANO, del polémico director Michael Cimino, que los españoles tendremos la oportunidad de ver en su versión aceptada por su director. Para no ser menos una vez más el rodaje y su posterior montaje han sido conflictivos. El film narra la vida del bandido siciliano Salvatore Giuliano, que volverá a poner de moda la enigmática Mafia y servirá para los más cinéfilos para comparar con la versión realizada hace 25 años por Francesco Rossi. La interpretación corre a cargo del actor francés Christopher Lambert, que va

subiendo enteros en su cotización.

Por poderosas razones (la comedia más cara de la historia del cine con cuatro mil seiscientos millones) y por la pareja protagonista (Dustin Hoffman y Warren Beatty) será un acontecimiento ISH-TAR, película de la directora Elaine May que cuenta las peripecias de dos cantantes y compositores neoyorquinos de escaso talento (interpretados por la pareja Hoffman-Beatty) que van a parar a Casablanca donde les sucede de todo. La película no ha respondido económicamente como se esperaba, lo que hace temer que la convierta en otro acontecimiento, entiéndase desastre, económico.

Con más solemnidad se ha estrenado OJOS NEGROS, del director ruso Nikita Mikhalkov, que viene precedida de haber sido desechada en distintos festivales (Cannes, Valladolid) y a pesar de todo la crítica se ha mostrado unánime a favor. Es el octavo film del director rodado en Estados Unidos que cuenta una historia de amor y conformismo, pasión y cobardía. Se inscribe en la moda de directores soviéticos que ruedan fuera de su país y son acogidos fervorosamente por el público y la crítica occidentales.

Provistas de un gran lanza-

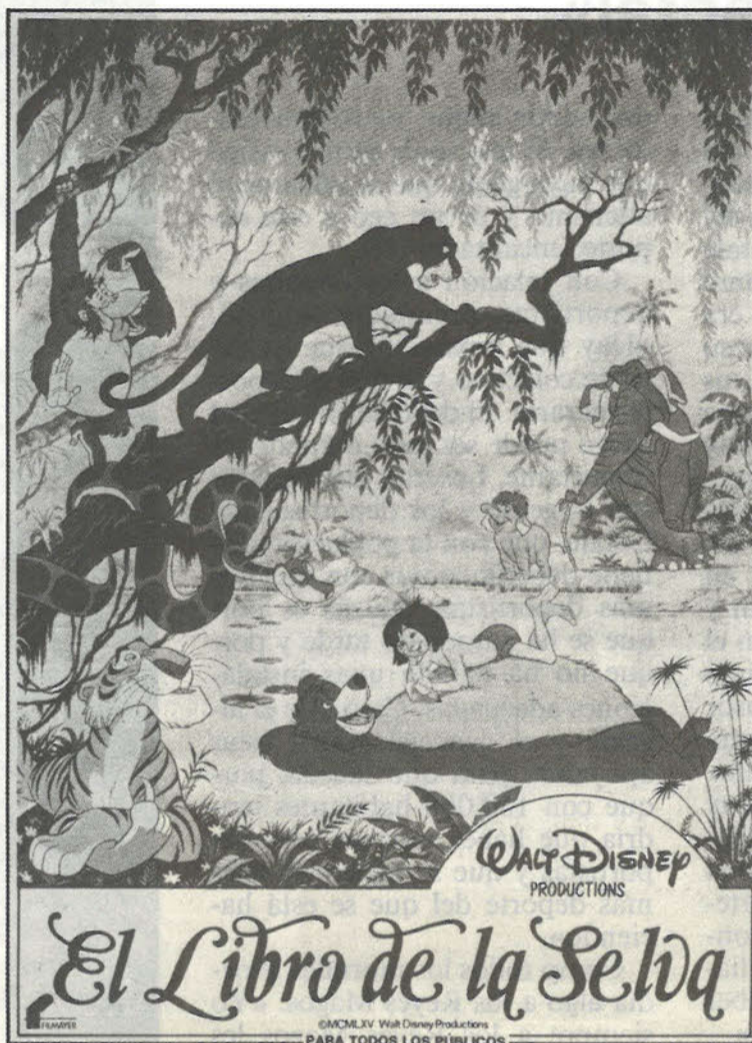

miento y de un público no tan exigente pero sí muy amplio llegan otras películas como: MASTERS DEL UNIVER-

SO, versión cinematográfica de unos juguetes infantiles que se presentan con unos esculturales cuerpos, donde destaca el

personaje de He-man encarnado por Dolph Lundgren, quien es conocido por combatir frente a Rocky IV. En este mismo estilo está EL CHIP PRODIGIOSO, del director Joe Dante y bajo el patrocinio Spielberg, que nos propone una versión ultramoderna del viaje fantástico con un individuo miniaturizado a bordo de una capsula a través del organismo de un hombre. Divertimiento sin más que a buen seguro será éxito de taquilla. Otro estreno coyuntural es ROBOCOP, del holandés Paul Verhoeven, que nos muestra un robot policía lleno de humor y violencia, que se mueve en una sociedad futurista en la cual, inevitablemente, la violencia preside las calles.

En cuanto a las películas infantiles por excelencia está la garantía de Walt Disney que, a falta de nuevas películas, recurre a reposiciones acreditadas. Este año le toca el turno a EL LIBRO DE LA SELVA que podrá ser visionada por nuevos públicos y que seguro se quedarán encantados con sus personajes: Mogli, Baloo...

Además de las películas mencionadas también estarán en nuestras carteleras la superproducción EL ULTIMO EMPERADOR, del director italiano Bernardo Bertolucci, y las reposiciones clásicas e inolvidables EL TESORO DE SIERRA MADRE, del recién desaparecido John Huston, VIDAS REBELDES con Marilyn Monroe, Gable y Clift y EL BESO DEL ASESINO, de Stanley Kubrick, todas ellas se pueden ver en versión original subtitulada.

Querida realidad:

Náufragos de ciudad

Le ha tocado al narrador, a través de los tiempos, la labor de dejar constancia de ciertos hechos. En casi todas las ocasiones, retazos de realidad tras el tamiz de una personalidad determinada; meros testimoniantes. Al narrador del siglo XX le ha tocado bailar con una desenfrenada y cruel realidad; búsquedas incansables tras la mente de hombre, guerras injustificadas, tecnologías que aportan toques futuristas de tintes oscuros, drogas a remedio del oriente. Aparte de desleales competidores, el cine, la tv, y en última instancia el casero vídeo. Con todo y con eso el narrador siempre se ha sabido recomponer el equipaje y ha cumplido a pies juntillas su labor observante dejándonos fieles pruebas de su existencia crítica.

Al fin, ésa era la misión del narrador: tamizar realidades, por lo que nos convertimos en artesanos de la lengua, brillantes aprendices del sueño de la época.

Arrastrándose hacia el archivo de la historia, el siglo XX está agudizando su cruel paso, de indiferencia, de riesgo, de futuro, incluso de presente. Es

por esto que el papel de realidad-transmitida-vía-narrador, se agrie, se vuelve escueto y a veces descarnado; si es así que duela.

No creo que todo lo anterior se malinterprete como defensa o justificación de lo escrito, es simplemente un breve esfuerzo por contemporizar el hecho de mi creación literaria; donde de forma simple y llana voy retratando los modos y perfiles de una sociedad que me ha tocado testimoniar. Mis personajes se esfuerzan por continuar vivos aunque sólo sea por repetir en el instinto el ejercicio de vivir, y se reintegran a su cotidianidad con la naturalidad del que fallece. De toda mi galería de náufragos de ciudad, Fermín «el cojo» se subleva

como exponente dramático de una sociedad que no concede opción a sus integrantes, ni capacidad de decisión, llevándoles en casi todos los casos a desempeñar labores impuestas para el sujeto y requeridas por el resto. Historias que se asemejan a una exposición de cuadros, pretendiendo tan sólo retener un instante, como mucho un puñado de horas, meras crónicas de cotidianas perezas, de costumbres y olores repetidos. Realismo agrio y cruel, directo al corazón de aquellos que no han perdido la capacidad de asombro y las mentiras le aburren. Por eso a mi querida realidad, oscura y acechante, le mando mi mensaje.

Manuel Praena Jiménez

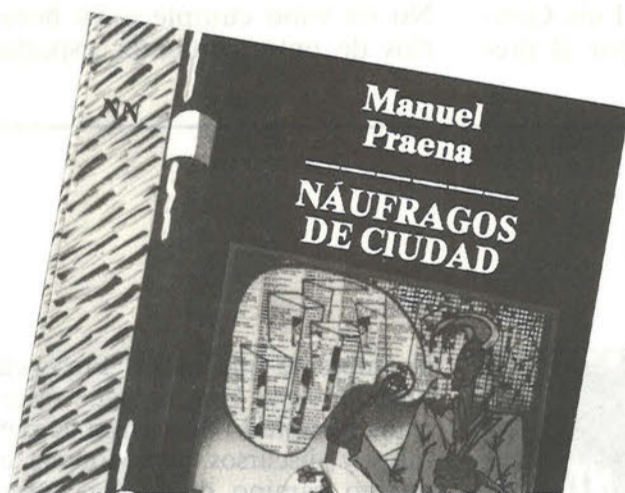

Balcón.

Una mirada al arte actual



Revista Balcón. Año 1, número 1. Patrocinada por Viceconsejería de Cultura y Deportes del Gobierno de Canarias, Consejería de Cultura, Cabildo Insular de Gran Canaria y el Círculo de Bellas Artes de Madrid. Director Antonio Zaya, editor Andrés Delgado. 154 páginas. 800 pesetas.

La búsqueda podría ser la palabra clave, definitiva de todo lo que la publicación pretende. Un largo staff de personajes de la heterodoxia americana avalan el interés por encontrar un algo nuevo en el diseño, la pintura, o simple-

mente en la expresión de la escultura. Es el arte en sí lo que da credibilidad a esta aventura.

Zaya, Severo Sarduy, César Antonio Molina, Antonio Carreira-Pinto, José García o Juan Bellido, han hecho posible que esta intentona por plasmar un algo de lo actual en el arte mundial, cuajara en una edición corta y posiblemente no accesible a todo tipo de público.



DEPORTES

José Luis González

«Este es un premio sentimental»

Uno de los destacados en la II Gala del Deporte de Getafe era José Luis González. Este toledano, uno de los mejores atletas del mundo, se acercaba hasta Getafe para recibir su galardón como mejor deportista del año. No era el único motivo para explicar su asistencia, puesto que José Luis González y Getafe tenían algo más en común: «Me siento muy contento, yo recibo muchos premios. Premios importantes; pero éste es sentimental. Aparte de los que me dan en Toledo, ten en cuenta que vivo cerca de aquí y que mi hermano ha jugado en el Getafe en el año 80 ó 79, cuando jugaban Munarri, Polo, Alfonso.

Yo paso por aquí constantemente y, además, tengo familia. Como comprenderás sé que hay mucha gente de mi pueblo, Villaluenga, que vive aquí, y Getafe es un poco Toledo, aunque pertenezca a Madrid. Me siento contento en el sentido de la familiaridad que supone para mí haber recibido un premio en Getafe».

Respecto a que podía ser un buen ejemplo para los deportistas que comenzaban dijo: «Yo no puedo decir si soy, o no soy un buen ejemplo. Yo he sido muy malo de pequeño, te lo puedo asegurar. Soy un atleta normal. Ahora, si el hecho de que yo esté aquí y reciba un premio, puede hacer que los más jóvenes se pue-

dan sentir mejor, pues bienvenido sea. Si con venir aquí, consigo que haya gente que se aficione al atletismo y dé un eco a este deporte, encantado».

Con relación a los deportes y deportistas premiados afirmó: «Hay que separar lo que es deporte colectivo y lo que es deporte solitario. El deporte en soledad como puede ser judo o karate, es importante. Los más distinguidos son la gente y los deportistas de Getafe, que con la población que tiene debería contar con muchos más deportistas. Quizás es porque se ha empezado tarde y porque no ha habido unas instalaciones adecuadas. Creo que el alcalde y el concejal van a estar apoyando para que suceda; porque con 150.000 habitantes tendría que haber muchos más deportistas y que se hiciera mucho más deporte del que se está haciendo».

Como todos los mortales le pedía algo a los Reyes Magos: «Yo siempre a los Reyes Magos les pido una medalla de oro olímpica, pero hasta ahora no me la han concedido. Creo que voy a pasar mi carrera deportiva sin tenerla, pero como dicen que en la vida hay que resignarse y hay que ir con buen humor, pues uno aguanta eso».

Así expresaba José Luis González su satisfacción por el pre-



José Luis González, el Toledano de Oro, recogió su premio de manos del alcalde, Pedro Castro, con el que charló unos momentos.

mio que le habían concedido. Desapareció rápido de Getafe. No en vano cumple unos horarios de entrenamientos esparta-

nos. Eran muchas las pruebas que debía preparar y, quién sabe, si los magos de Oriente no le han encargado ya esa medalla.

El deporte tuvo su gala

Se celebró por segunda vez consecutiva la Gala del Deporte de Getafe. Estaban casi todos los estamentos reunidos en la fiesta. Los importantes eran los deportistas y allí estaban los galardonados puntuales a su cita. Los había más conocidos que otros. La importancia era similar. De una manera u otra se reconocía el esfuerzo y las gestas que ellos habían realizado.

Otros colectivos y personas no resonaron a través de la megafonía. Daba igual. Unos suben al podio, pero los otros también son importantes. La palma se la llevó un José Luis González, asediado por todos. No le andaba a la zaga Constantino Espacia.

Tuvieron cabida muchos deportes representados por equipos, personas o entidades. El techo lo constituyó la presencia de Uliana Semenova. No estaba sola, a su alrededor sus compañeras y amigas. Lo miraba todo con ojos de asombro. Hizo comentarios de todo tipo y, parece ser, se vio sorprendida por



Muchas primeras figuras asistieron para recoger su premio en la «Segunda Gala del Deporte».

el ambiente que había. Presencia fugaz la suya. Una vez que se cerraba el capítulo de entrega de premios y discursos, abandonaba el recinto camino de la concentración. No se puede decir que nadie la vio al salir. Sería una perogrullada.

Citar la lista de galardonados a estas alturas sería repetirnos. Como hemos dichos, tras la celeridad de entrega de premios y las palabras que se dirigieron a los presentes, poco restaba ya por hacer.

A los organizadores se les escaparon algunos detalles, suficientemente explicados en otras publicaciones con acierto. Algunos nos quedamos con las ganas de haber visto famosos del deporte en la fiesta.

Por unos motivos u otros no estuvieron presentes, esperemos que en la próxima se pueda contar con ellos. Significaría entre otras cosas, que a pesar de saborear las mieles del triunfo, saben que se empieza desde abajo.



Cuestas Altas, 3 - Teléfono: 682 22 44 - GETAFE (Madrid)

DEPORTES

GETAFE C.F. ES OTRA HISTORIA

Adiós a los tiempos duros

Desaparecía un equipo, pero surgía un nuevo embrión. Atrás quedaban momentos duros, situaciones difíciles y personas marcadas. Se había logrado estar casi en lo más alto y después todo se venía abajo. Es otra historia. Importa que con el resurgir que experimenta la sociedad local, de sus propias cenizas renazca de nuevo una identidad perdida en forma de equipo de fútbol. Lo que de alguna manera quedaba convertido en un asolador paisaje, ahora florece como algo propio y lo riegan los gritos de los incondicionales; quienes a fuerza de tesón han convenido, poco a poco, a esos otros que tenían dudas de que el ave fénix levantara el vuelo de nuevo. Simplemente Getafe C.F. La entidad de este equipo está constituida por nombres significativos que perdurarán por encima de cualquier embestida, lo otro y los otros son circunstanciales.

Lo que pasó hace tiempo se ha contado infinitas veces y por lo tanto ya es pasado. Es importante darse cuenta que el presente es distinto; y que, a pesar de que en los anales de la historia deportiva de este pueblo todo está reflejado, lo que ahora se está viviendo se puede contar desde una perspectiva más realista, incluso con un moderado optimismo. Han pasado varios años ya, ¿cómo pasa el tiempo!, desde que una regional veía con asombro cómo un hijo recién parido podía dar tanta guerra. Acababa de echar los dientes, con

o sin antepasados, y venía con un apetito devorador. Todos nos apercebimos rápidamente que los pañales y la mantilla se habían quedado pequeños. A la par de este nacimiento, el pueblo había cambiado. La enfermedad del paro y la crisis aflojaban el nudo y el aire que se insuflaba entraba alocadamente.

UN NUEVO GETAFE

El «niño» había dejado de ser pequeño y los pantalones cortos se hacían necesarios. Uno con esa edad puede sentirse pequeño e inexperto, pero en este caso había salido respondón. Allá donde iba dejaba huella de su paso.

Siempre se comentaba lo mismo: ¿Este es el Getafe que estuvo en segunda? Pues, no señor. Este es nuevo y como verá con las piezas bien engarzadas. Aún seguía en la regional pero en otro estatus. La voz que más se oyó fue la suya de nuevo y, sus diálogos con el balón, habían sentado escuela en los distintos foros en los que parlamentó.

La hormiguita laboriosa seguía acumulando tenazmente para los tiempos de escasez. Uno se empeñaba a dar cuenta que el cemento del estadio estaba más cubierto. Que incluso las caras te sonaban de otros tiempos. Se volvía a cotizar a la alta y se sumaban enteros. Algunos de los protagonistas de a pie iban quedándose en el camino,

pero no por eso se les olvida. Se llevaba a rajatabla lo de renovarse o morir.

Con los refuerzos y la llegada, casi, a la mayoría de edad, se situaba en otro peldaño. Tampoco le vino ancho este último como se pudiera creer en un principio. La competitividad fue mayor y la lucha más dura. Hasta el último round. Otro equipo vecino, tutelado por otro hijo del pueblo, demostraría que un poco más al sur también se conocía el deporte del balón. Con la mayoría de edad se empezaba a creer que de nuevo el «Geta» iba a ser un protagonista a tener en cuenta.

Se planteaba si habría que seguir por la línea ascendente o plantarse durante algún tiempo. No se podía uno quedar atrás. Otro paso más y de nuevo otra ascensión. Ni tan siquiera se dio la sensación de vértigo. Se asimila sin traumas y se demuestra que lo modelado por otros, es bueno para el nuevo escultor y sus proyectos.

DIRECTIVOS Y TECNICOS

A medida que han pasado los años, las necesidades han sido mayores. Hasta ahora todo funciona. Ha habido muchos sacrificios, algunas concesiones y se han cometido errores. No es el momento de pasar factura por lo que se hizo o cómo se hizo. Lo importante es que de nuevo una entidad futbolística esté colocada donde siempre debió estar.

Los directivos, técnicos y demás personas son parte importante. Los dineros en forma de taquilla, sponsor o ayudas son necesarios. Lo vital son esa mayoría silenciosa, a veces injusta en otros casos; pero en definitiva dueños y señores de esa criatura que ya ha hecho la mili. Esos son los que tienen la última palabra. Lo otro y los otros son circunstanciales como decía al principio.

El hijo, decíamos, ya se ha colocado y parece que con su nueva novia, la 2.^aB, están a partir un piñón. Dicen las crónicas de sociedad que en todas las fiestas suelen ser foco de atención. Incluso los futurólogos le auguran un buen porvenir. Tiene mucho a su favor como para desdeñar las puertas que se van abriendo. Sólo hace falta que tenga los pies fríos y la cabeza caliente, un pelín de fortuna y pocos agujeros en los bolsillos, para que en un plazo corto no sea el más rápido a este lado del Manzanares.

No ha sido necesario citar nombres. No tratábamos de enumerar personas y acontecimientos. Unos, han sido y son buenos. Otros, lo han sido menos. Pero sin unos y otros, difícilmente se podría haber narrado esta historia. Historia que, por otra parte, unos contaremos peor o mejor, pero que no podemos resistirnos a reconocer que ya está escrita. Las palabras se las lleva el viento, los escritos prevalecen. Esto es otra historia, como el Getafe C.F.

Tan alta como la luna

Nico Méndez



Si en Lituania, tierra de origen de Uliana, cantaban eso de «Quiero ser tan alta como la luna...», a fe que esta mujer, de 2,12 m de altura, lo consiguió. No sabemos si porque las hadas madrinas hicieron caso de la canción o no; pero ella se decantó por el deporte de la canasta. Se podría haber dedicado a cualquier otra actividad, pero con esa envergadura en el baloncesto tenía el porvenir asegurado.



Uliana Semenova, la mujer que vino del frío, parece encontrarse cómoda con el calor de los getafenses.

Las mieles del triunfo aún están grabadas en sus retinas. Los galardones y trofeos en las vitrinas. Pocos títulos, por no decir ninguno, se le han resistido. Ahora está en España. En Getafe para ser exactos. Reside, entrena y juega entre nosotros. De su vida deportiva se conoce todo o casi todo. De su vida privada es difícil hacer cábalas. La respetamos, aunque hagamos conjeturas.

Ulita, como la llaman cariñosamente, está más cerca del cielo que la mayoría de los mortales. Sus centímetros así lo avalan. Con los pies, un cincuenta y tantos, en el suelo. Nos atrevemos a afirmar que es una mujer cariñosa, no exenta de cariño tampoco. Su almohada y su entrenador, constantemente a su lado, son a

buen seguro quienes mejor conocen a esta mujer de grandes ojos y andar lento.

Lo que sí se tiene que conocer, si es que no se conocía ya, es Getafe al otro lado del telón de acero.

En la tierra de donde viene esta mujer; este pueblo, con certeza, está de boca en boca. Y esto demuestra, nuevamente, que en el deporte las fronteras no existen. Uliana allá donde va marca las diferencias. Con su sola presencia llama la atención. Difícil no fijarse en ella. Creo que todos hemos salido ganando con su venida a Getafe. Ella dice sentirse a gusto aquí. Nosotros nos sentimos bien teniéndola entre nosotros. Somos más bajitos, pero intentaremos ponernos a tu altura, Ulita.

URBANIZACION

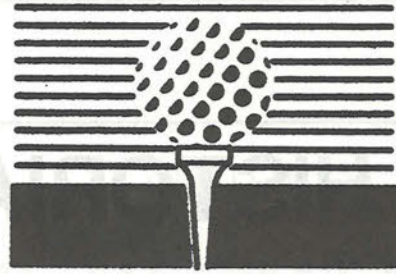

LADERAS

DEL SECTOR 3

La solución perfecta a tu alcance



EN EL KM. 15 AUTOVIA MADRID-TOLEDO

LA MEJOR URBANIZACION DE MADRID A TU ALCANCE - CHALETS ADOSADOS
E INDIVIDUALES CON PARCELAS AJARDINADAS - PRECIO CERRADO - 6 MODELOS DIFERENTES

VISITA LOS CHALETS PILOTO
JUNTO AL CAMPO DE GOLF

CHALETS DE RENTA LIBRE
CON FINANCIACION EN 15 AÑOS
—PRECIO CERRADO—
180, 190, 210 y 220 m² CONSTRUIDOS
PARCELAS DESDE 175 a 240 m²
3-4 DORMITORIOS CON ARMARIOS
EMPOTRADOS, 2 CUARTOS DE BAÑO
Y 1 ASEO. GARAJE - INSTALACION
PARA CHIMENEA. BUHARDILLA

TOTALMENTE TERMINADA.
SOTANOS - BODEGA OPCIONAL.

Y MUCHAS VENTAJAS MAS...
COMO:

TODO ELLO EN LA MEJOR ZONA
DE UNA URBANIZACION CONSOLIDADA
Y CON TODO TIPO DE EQUIPAMIENTOS

**A 15 MINUTOS DE ATOCHA
Y A 5 DE LAS UNIVERSIDADES
DE GETAFE Y LEGANES**

6 pistas de tenis
7 piscinas
Gas natural
T.V. por cable
Antena parabólica

Gran bulevar
Más de un millón de m² de parques
Polideportivo
Hospital
Centro de la 3.^a edad
Comisaría
Bares y restaurantes
Guarderías
Centros de recreo, etc. etc.



COOPERATIVA DE VIVIENDAS ACROPOLIS

OFICINA DE VENTA
EN LA PROPIA URBANIZACION
SECTOR 3 TELEF.: 681 64 14

INFORMACION EN:

- CHALETS PILOTO,
- STAND CENTRAL DE



COOPERATIVA DE VIVIENDAS 2001 - SECTOR 3

C/. SERPENS, N.º 1 - SECTOR 3
TELEF.: 682 35 74
GETAFE



BAMI

Centro Comercial Getafe 3, 1.ª planta