calle madrid

REVISTA MENSUAL DE INFORMACION LOCAL DE GETAFE • 25 PTAS

EN 5 AÑOS EL ALUMBRADO COSTARA 100 MILLONES

(Páginas centrales)

AYUNTAMIENTO:

EN GETAFE GOBIERNAN LAS EMPRESAS pág. 6

EL P.S.O.E. FRACASA EN EL INTENTO DE «MONTAR ALARMAS» pág. 5

LABORAL:

CONVENIOS COLECTIVOS EN GETAFE págs. 7 y 8

ECOLOGIA:

LAS JORNADAS DE SALUD AMBIENTAL, «AGUA DE BORRAJAS» pág. 14

PARTIDO, pág. 4
AYUNTAMIENTO, págs. 5 y 6
ENSEÑANZA, pág. 15
DEPORTES, pág. 16
HUMOR, pág. 19

En coches usados Autogetafe, S.A. tiene su ocasión.

COCHES DE SEGUNDA MANO
En el Mercado Nacional de Ocasión Renault, encontrara coches a elegir entre todas las marcas, modelos y precios.

REVISADOS PUNTO POR PUNTO
Coches seleccionados y con la garantía de estar revisados, punto por punto por Renault.

FINANCIADOS A SU COMODIDAD
Con la forma de pago a estudiar en cada caso. La que mejor se adapte a sus posibilidades.

Autogetafe, S.A.
Avda. de Madrid, 89-Teléf.: 6 95 86 00-GETAFE

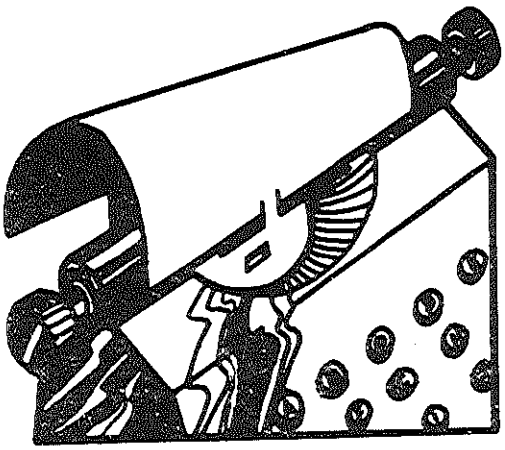

SECTOR-3: UNA NUEVA AGRUPACION COMUNISTA EN GETAFE

Hablar del Sector-3, de la Ciudad Nuevo Getafe, o de las Malvinas, es hablar de una misma realidad: *un nuevo barrio de Getafe.* Un nuevo barrio en un viejo pueblo, cargado de tradición en la historia del movimiento obrero y revolucionario madrileño.

Un nuevo barrio que también está impregnado de los problemas que padece el pueblo al que pertenece; que lo hunden en los grandes lazos sociales de paro y marginación del llamado, —mal llamado hoy—, «Cinturón Industrial de la Periferia madrileña».

Un nuevo barrio que no debe, que no puede aspirar a ser algo distante de esa realidad porque no se puede renunciar a lo que somos y se volvería, como un «bumerang», contra sí mismo, destruyendo el objetivo básico para el que fue creado.

Fue en Getafe, ese viejo pueblo, donde hace unos años surgió un proyecto de vivir dignamente, partiendo de aquella idea —tan nueva siempre— que nos recuerda la letra del himno comunista «nosotros mismos realicemos el esfuerzo...»

Pero desde entonces ha llovido mucho. El camino ha sido largo y tortuoso. Aquello que nació como un gran proyecto de participación y reivindicación social, que se puso en pie con el esfuerzo de cientos de hombres y mujeres no es hoy, ni con mucho, lo que realmente deseábamos.

Lo que debía haber sido un ejemplo de trabajo colectivo, un ejemplo de vivienda digna y barata, no ha logrado ser otra cosa que un barrio con tremendas dificultades, rechazado injustamente por los poderes públicos y, lo que es peor, dividido, cuestionado internamente y aislado de la lucha social y política.

Creo que todos tenemos una gran responsabilidad en esta situación, pero sin duda tenemos más los que, teniendo más claros los objetivos, no hemos sido capaces de poner los medios para evitarlo. Nosotros, los comunistas, hemos perdido el horizonte de un proyecto social profundamente renovador y es a nosotros, en primer lugar, a quien corresponde rectificar y hacerlo con rapidez.

Recuperar el horizonte debe ser nuestro objetivo, y hacerlo en base a un análisis profundo, sereno; no con el objetivo de descalificar sino de ser capaces de obtener de esa reflexión perspectivas de trabajo.

A esta tarea tendremos que dedicarnos los comunistas que vivimos en el «Sector-3», para unos, «Ciudad Nuevo Getafe» para otros, «Las Malvinas» para la mayoría. Para ello hemos creado la Agrupación Comunista. Para ello reclamamos la presencia de todos los comunistas, militantes o no en nuestro Partido.

Porque estamos convencidos de que sólo con una presencia organizada será posible retomar los objetivos que dieron lugar a un proyecto, que sin haber logrado ser lo que los comunistas deseábamos es hoy una realidad muy debilitada, pero una importante realidad.

Abordar el trabajo en los movimientos sociales, participando en todos ellos con una clara voluntad de transformación, sin exclusiones, con voluntad integradora. Llevar al barrio, no sólo la reivindicación puntual, sino partiendo de ella, elevarla a la categoría de lucha social/política, son los objetivos que necesariamente tenemos que poner en marcha los comunistas.

Creo sinceramente que es posible, creo que si aún existe una cualidad que une a todos cuantos queremos que «las Malvinas» sean un barrio más de Getafe, integrado en sus problemas y en sus luchas, es la idea clara de que transformar la realidad exige esfuerzo y organización. A esto nos comprometemos con todos vosotros la nueva Agrupación Comunista del Sector-3.

Emilio Ramón Rodríguez Sánchez

«A petición del Consejo de Redacción de 'Calle Madrid', Emilio Ramón Rodríguez Sánchez, diputado comunista en la Asamblea de Madrid, vecino de Getafe en el Sector-3 desea colaborar regularmente en nuestra revista. La primera colaboración consiste en una serie de artículos sobre el movimiento cooperativista en Getafe. Publicamos en este número el primero y os adelantamos que el próximo tratará sobre los Estatutos de la Cooperativa 'Nuevo Hogar'».

¿DONDE ESTA EL CAMBIO?

¿Hasta cuando en la fase de cambio vamos a tener alguna noticia que de verdad sea la de solucionar muchas de las necesidades que tiene el País?

Digo todo esto a raíz de recibir una notificación de la Comunidad Madrileña denegándome una beca para la atención de mi hijo mongólico y por tanto, deficiente para toda la vida.

La Comunidad me niega esta ayuda para la atención de mi hijo, siendo como soy un obrero sujeto a un sueldo muy normalito, que me veo y me deseo para llegar a fin de mes. No tengo automóvil por tanto cuanto gano lo empleo para vivir lo más dignamente posible, de una forma sencilla. La atención a mi hijo exige una serie de gastos que para hacerles frente recibo una ayuda mensual de tres mil pesetas; y con ella no tengo ni para las atenciones más mínimas que exige la atención de mi hijo. Y mientras la Comunidad me niega la ayuda para este fin han firmado un convenio con el Real Madrid y el Atlético que recibirán respectivamente doscientos y setenta y cinco millones a cambio de Torneos de verano y una serie de programas imprecisos.

¿Pretenden con esta medida que los hinchas merengues aprueben el impuesto del 3 por 100 sobre la Renta de las personas físicas? Los sectores marginados no harán semejante barbaridad y *bendecirán* al Gobierno Autonómico por *su* gran interés *Social en la atención* a nuestros graves y serios problemas... los del Subnormal.

Así es la cosa; esto es la pura verdad, que para hacer frente a una gestión de desastre en los equipos de fútbol pagando primas altísimas que significan millones; firmando contratos que muchas veces se pagan en divisas a profesionales extranjeros, para que sus clubs sean campeones de liga y estemos por encima de una y otra región que ha llegado a un déficit que supone casi según cifras que usted cita, dieciséis mil millones de pesetas, de los cuales doce mil millones, corresponden a equipos de primera división. Estas deudas monstruosas creadas por una falta de ética, sin ningún miramiento, ahora se pretende con mil falacias endosar al contribuyente que como en mi caso, para la atención de mi hijo subnormal recibo la comunicación de denegación de la beca para el año 1984 por haberse agotado la partida presupuestaria. Le remito fotocopia de esta negativa.

¿Señores del Gobierno, en esto radica el cambio? ¿Estas son las medidas que adoptáis para hacer frente a los problemas sociales? Negáis cantidades ínfimas a este problema social y con mis impuestos vais a sufragar el despilfarro, la pésima administración de entidades particulares que ningún servicio común prestan al país, de no ser el antídoto para tapar con una pasión estúpida los muchos males sociales que nos agobian diariamente.

Ayer, el régimen anterior para desviar la atención de cualquier movimiento social, huelgas o manifestaciones populares de protesta programaba partidos de fútbol o corridas de toros. Y así concedían toda clase de favoritismos a los clubs que hacían con el visto bueno oficial cuanto les parecía bien.

¿Dónde está el cambio? Seguimos igual o peor, fundamentalmente en la atención a los deficientes. Las ayudas son restringidas para con estos recortes, fundamentalmente, en los problemas sociales, contribuir a paliar los despilfarros en muchos campos ajenos a las verdaderas necesidades sociales que tenemos en España y nos imponen o pretenden imponer el paliar despilfarros como el del fútbol a costa de los sectores marginados.

Ricardo Gómez Vidal

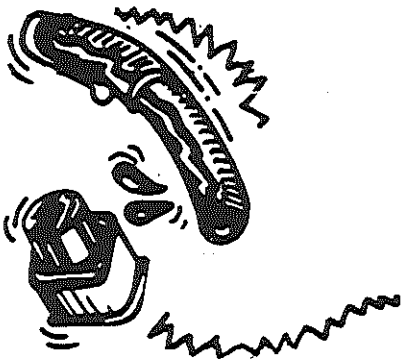

LA NEGOCIACION DE CONVENIOS Y EL A.E.S.

La negociación colectiva de Getafe, igual que en el resto del país y en parecidas circunstancias que en años anteriores se está viendo encasillada por el Acuerdo Económico y Social, a la vez que se debate en cada fábrica entre la opción del A.E.S. como intento combinado entre la patronal, el gobierno y UGT de rebajar la capacidad adquisitiva de los salarios y la lucha contraria de los Comités en aras de conseguir un incremento económico igual al crecimiento del Indice de Precios al Consumo.

La realidad es que los trabajadores no tienen ninguna credibilidad sobre los últimos pactos realizados entre sindicatos y patronal, porque la única alternativa que se les presenta es perder poder adquisitivo sin ninguna compensación y a cambio de nada, puesto que ven como se rebajan cada vez más sus salarios, comprobando que este sacrificio no se destina ni a crear puestos de trabajo, ni a proteger a los parados ni a mejorar las prestaciones sociales. Ni siquiera los trabajadores afiliados a UGT respaldan el Acuerdo firmado por su Dirección sindical y en las fábricas no presentan batalla absteniéndose totalmente de cualquier acción sindical ante el desprestigio popular.

La patronal se sigue mostrando inflexible por el respaldo del gobierno y mantiene posiciones intransigentes en la negociación de los convenios colectivos. No obstante por la actitud de Comisiones Obreras no son pocos los convenios firmados hasta la fecha que han conseguido superar los límites impuestos por el A.E.S. Hoy el objetivo fundamental de la lucha sindical pasa por, modificar o impedir que se cumpla la política antisocial del PSOE, CEOE y UGT en lo concerniente al compromiso de establecer el despido colectivo y libre que los Fondos de Promoción de Empleo no sean auténticas bolsas de paro, no más pérdida del poder adquisitivo, que las pensiones no vuelvan a perder poder adquisitivo cuando el 89 por 100 de los pensionistas cobran menos del salario mínimo, no a la reducción por decreto de las futuras pensiones entre un 30 y un 40 por 100 y por fin, que los empresarios paguen su deuda con la Seguridad Social, que ya ronda el billón y medio de pesetas.

AÑO IV

FEBRERO 1985

N.º 41

Revista mensual, 25 Ptas.

Edita: **Comité Local de Getafe - PCE**
Domicilio: Carabanchel, 21. Teléf.: 682 12 05
GETAFE (Madrid)

Depósito Legal: M. 8513-1980
Imprime:
Hijos de E. Minuesa, S. L.
Ronda de Toledo, 24. Madrid-5

Director:
ANGEL ADEVA CASTELLANOS

Equipo de Redacción:
JESUS LOPEZ MUÑOZ
MARIANO VICO NIETO
ADOLFO GILABERTE FERNANDEZ
ALFONSO CARMONA RAMIREZ
ENRIQUE

Fotografía:
JULIA POVEDA

Colaboradores:
MANUEL PRAENA
RAFAEL TORRES
JOSE LUIS NIETO
FRANCISCO MORENO
DANIEL LACALLE
JOSE LUIS NUÑEZ
PALOMA CORELLA
CONSUELO HERNANDEZ
JOSE ALARNES
RAUL HERAS
ANDRES G. MADRID
J. A. IVARS
M. V. MUÑOZ

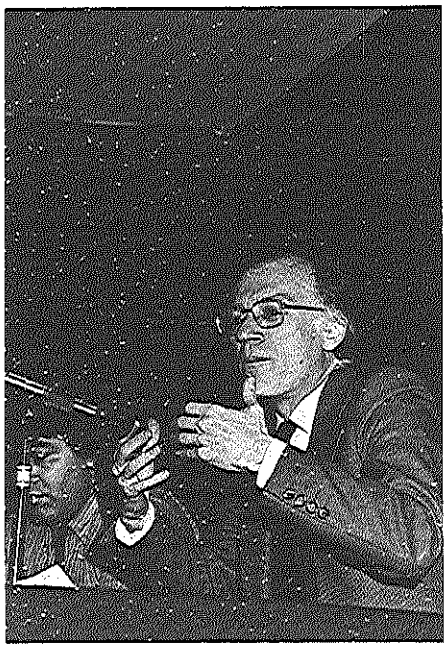

ACTO DE RECUPERACION DEL PCE

NICOLAS SARTORIUS, EN GETAFE

El pasado día 12 tuvo lugar en la Casa de la Cultura de la calle Guadalajara, un acto de recuperación del PCE donde asistieron unas 250 personas, la mayoría no afiliados, al Partido. Asistió como orador el conocido Nicolás Sartorius, vicepresidente general del PCE que expuso resumidamente la política del partido en tres ejes fundamentales: la política económica, y social del Gobierno, el paro y la OTAN.

Sobre el primero de ellos, Sartorius criticó duramente la política de economía trazada por el PSOE, demostrando las graves consecuencias para las clases populares de este país, añadiendo que el PCE ha elaborado un amplio proyecto económico como alternativa de izquierda, que se va a divulgar ampliamente entre la sociedad como una propuesta objetiva. Con respecto al mundo del trabajo y el paro se refirió a las concesiones que dan los socialistas a los empresarios, en detrimento de los trabajadores, criticó el AES y la política salvaje de reconversión industrial. En el tema de la OTAN y las bases americanas difundió la política del PCE para salir de la Alianza y no renovar los contratos hispanoamericanos sobre las instalaciones militares o bases añadiendo finalmente que el Partido hará una fuerte campaña social para ganar el referéndun.

Posteriormente los asistentes en turno de palabra, hicieron una serie de preguntas, que después fueron respondidas por Sartorius que se prolongó a la hora de hablar sobre la política de convergencia político-social del PCE.

Por último Sartorius invitó a los asistentes para militar en el Partido o colaborar con el trabajo y el proyecto político del PCE.

LIBRERIA
ALMONACID
Valdemorillo, 2
Tel. 682 24 92
GETAFE (Madrid)

LIBRERIA
SUR
San Antón, 39
Tel. 699 05 91
PARLA (Madrid)

LIBROS DE TEXTO • JUGUETES DIDACTICOS • LITERATURA EN GENERAL

POR SI LE ATACAN LOS DELINCUENTES, NO SEA TONTO, ¡MONTESE UNA ALARMA!

— Para mayor información, diríjase a los concejales del PSOE

En el pleno extraordinario del día 25 de enero de 1985, se aprobó la imposición de la tasa por vigilancia especial mediante sistema de alarma conectada.

La propuesta del gobierno municipal del PSOE fue:

—La adjudicación a dedo a una empresa concreta, teniendo así una posición de favoritismos con relación a otras.

—Todos los vecinos, comercios, etc., que deseen la alarma tendrán que contratarla con dicha empresa. Cobrando ésta lo que la de la gana, ya que le han dado el monopolio y no tiene competencia.

—Que dichas alarmas están conectadas a la policía Municipal, (cuerpo de Policía, que no está preparado ni tienen medios adecuados para este trabajo), ni está dentro de sus competencias.

—Imposición de una tasa municipal anual que va desde 12.000 pesetas una vivienda hasta 96.000 pesetas un Banco.

El grupo de concejales del PCE votamos contra el sistema de contratación, absteniéndonos en la imposición de la tasa, en base a la siguiente propuesta.

1.° Que haya un sistema de alarma conectado a una centralita, pudiendo contratar los ciudadanos a cualquier empresa de alarmas, con la frecuencia que se determine por la centralita.

2.° Que la centralita esté en la Comisaría de la Policía Nacional que es la que tiene competencias y medios para proceder a la detención de los delincuentes.

3.° Desaparición de la tasa ya que al hacerlo la Policía Nacional no se puede considerar como un servicio especial, sino como un cumplimiento de su deber.

Contra esta propuesta el gobierno municipal planteó una bervorrea sobre la seguridad ciudadana así como un desprecio sobre el conocimiento de los temas por los demás grupos, para poder opinar.

Pues bien en la Comisión Municipal Permanente del día 14 de febrero en el punto de comunicaciones y correspondencia a la alcaldía, se daba cuenta de un informe del gabinete técnico de la Secretaría general del Gobierno Autónomo de Madrid a requerimiento del Ministerio del Interior, sobre la instalación por algunos ayuntamientos de señales de alarma expone:

—Los Municipios no tienen ninguna competencia específica sobre medidas de seguridad.

—Si el Ayuntamiento lo hace, será como privada nunca como estamento público.

—El Ayuntamiento no puede acogerse a ninguna situación de privilegio con arreglo a otras empresas ya que actúa como empresa privada.

Qué intereses hay por medio para, conociendo estos requisitos, se haga todo lo contrario. Y al concejal que hizo observación y reprimenda contra el PCE sobre la conveniencia de hablar sobre lo que se conoce, le recomendaría que cuando alguien del PCE diga BACIN conteste: «mi padre tiene una albarca», así quedaría mejor, ya que no tiene ni idea de lo que se trae entre manos y eso que le pagan por ello.

El grupo de concejales del PCE ha de proponer que se anule el acuerdo en base a derecho y ética política.

Comisión Municipal PCE

PONGA SU ANUNCIO EN LA MEJOR CALLE DE GETAFE

¡ANUNCIESE EN «CALLE MADRID»! TEL.: 682 12 05

Academia de bordados
CARMENCITA
Galicia, 13

TODA CLASE DE BORDADOS
A MANO Y A MAQUINA
SE ENSEÑA A NIÑAS Y NIÑOS
A PARTIR DE 10 AÑOS DE EDAD

EDICTO

En la sesión ordinaria celebrada por la Comisión Municipal Permanente de 7 de febrero de 1985, se acordó clausurar el Cementerio Viejo de Getafe por el peligro que supone para los visitantes.

Las familias de los inhumados serán informadas por este Ayuntamiento del 18 de brero al 18 de marzo de 5 a 8 de la tarde sobre la recogida y traslado de restos de un cementerio a otro.

EL ALCALDE

El grupo de concejales del PCE hemos presentado una moción sobre este tema, por la presunción de que algo huele mal y se quiere montar un negocio a alguien. Pidiendo por tanto se abra un expediente informativo en base a los siguientes criterios.

1.º Cuando una cosa se pone es para que cubra el objetivo por lo que se pone, en este caso informar a una cierta distancia a los automovilistas de la dirección o el equipamiento que busque por el sitio más correcto.

2.º A la vez de cubrir este objetivo elegir una señal que su estructura suponga la menor traba para el peatón.

Pues bien si estos dos objetivos, las señales que se están poniendo no los cumplen, qué finalidad tienen. Para el grupo de concejales del PCE está claro (la PUBLICIDAD) que es lo único que destaca de la señal. Por eso hemos pedido informes en dicha moción sobre: a) Quién ha mandado ponerlas, en base a qué acuerdo, qué empresa las pone, y qué intereses hay. b) Con qué dinero, quién va a cobrar la publicidad y por qué. c) Qué técnicos y en base a qué criterios se ha elegido ese tipo de señal, que cumple con todo menos para lo que son.

Ningún concejal del PSOE supo contestar.

A lo mejor es que se le ha ocurrido ponerlas al peón del Ayuntamiento que las está instalando.

Esperamos que pronto nos den estos informes solicitados, para poder obrar en consecuencia si de los mismos se desprende algo raro.

Comisión Municipal del PCE

EN GETAFE GOBIERNAN LAS EMPRESAS

Todos los vecinos habréis podido comprobar las últimas señales informativas que están poniendo por las calles de Getafe, señales que por su tamaño y estructura no sólo no informan sino que en muchos casos suponen auténticas barreras arquitectónicas para los peatones.

PONGA SU ANUNCIO EN LA MEJOR CALLE DE GETAFE

¡ANUNCIESE EN «CALLE MADRID»

! TEL.: 682 12 05

CONVENIO CASA

¿Principio de Acuerdo?

El día 7-febrero-85 se ha reunido en Madrid el Comité Intercentros con la Dirección de la Empresa para concretar el acuerdo alcanzado el día 31 de enero. Después de haber hecho una primera valoración de la propuesta de sistema de primas presentada por la comisión de trabajo, se ha llegado al siguiente acuerdo base entre ambas partes:

1.° Dos años de vigencia del Convenio.

2.° Modificación del actual sistema de primas.

3.° En el año 85 se incrementará la masa salarial un 7,5 por 100, considerando el acuerdo sobre primas. La revisión salarial se producirá a los nueve meses, si la inflación supera el 5,25 por 100.

En el año 1986 se incrementará la masa salarial un 6,42 por 100. La revisión salarial se producirá a los nueve meses si la inflación supera el 4,5 por 100. El incremento por revisión tendrá un límite de 1,5 por 100.

4.° La jornada para los años 1985 y 1986 será como se detalla a continuación:

— 1985 – 1.781 horas (39 horas semanales).
— 1986 – 1.735 horas (38 horas semanales).

5.° La Dirección informa de la decisión tomada para no presentar expediente de regulación en el año 1985.

6.° Tras la firma del Convenio, se abrirá una mesa de negociación que aborde el conjunto de la problemática de la Empresa, al objeto de conseguir configurar una estrategia de avance en lo social y rentabilidad en lo económico.

7.° La revisión correspondiente al año 1984 se realizará incrementando un 1 por 100 la masa salarial del 1983 y añadiendo el incremento a la masa del 1984, tomando ésta como base para el incremento del 1985.

El día 8-febero-85, la Dirección manifiesta su valoración positiva del acuerdo alcanzado, planteando la conveniencia de continuar la negociación el lunes, día 11, para desde un enfoque global del conjunto del Convenio finalizar en plazo inmediato. Las dos partes acordaron volver a reunirse en la fecha propuesta por la Dirección.

ULTIMA HORA

El día 14 la dirección de CASA considera que no es posible la firma de este acuerdo por incluir 1.375 horas de jornada, (38 horas semanales) para el año 1986, así como la revisión que se establecía a los nueve meses.

Según fuentes de CCOO de CASA, se entiende que la marcha atrás dada por la dirección puede responder a presiones concretas de la Administración Central, así como de la propia Dirección del INI (Instituto Nacional de Industria), teniendo en cuenta el precedente que pudiera representar este acuerdo a nivel general en la negociación colectiva. CCOO quiere dejar constancia del poco respeto a las partes violando la propia Constitución, que consagra la libertad de negociación.

CCOO también señala la importancia del acuerdo, destacando el compromiso de la Dirección de la Empresa de no presentar nuevo Expediente de Regulación de Empleo, motivo por el cual se venía luchando cerca de 8 meses, mediante distintos tipos de acciones y en cuyo proceso tan sólo ha sido CCOO la que ha impulsado estas luchas que han contado con el apoyo del conjunto de los trabajadores de CASA. Indicar por último que CCOO va a tratar por todos los medios de hacer valer el acuerdo alcanzado.

NOTICIAS BREVES

- **En la empresa CASA los trabajadores quieren saber de la Dirección quienes son sus representantes como interlocutores válidos, ya que después de llegar a un acuerdo Comité-Dirección para firmar el Convenio Colectivo, la empresa ahora por presiones externas incomprensibles dice que «naranjas de la China».**

- Es increíble la tardanza de la justicia en España, para resolver los casos. El 21 de noviembre del pasado año por fin, salió el juicio sobre el asesinato en una céntrica calle de Getafe, del militante del PCE muerto a puñaladas el 7 de diciembre de 1978. Al autor del suceso le han condenado a 10 años de cárcel y 3 millones de indemnización. Mientras tanto por la tardanza del proceso judicial, la viuda de Francisco Mora no ha podido tramitar una pensión.

- **URALITA con una plantilla de 1.285 trabajadores firma la revisión de su convenio.**

- UNIVELSA empresa de la construcción actualmente en el Sector III pide al trabajador que entra a trabajar, que antes de firmar el contrato tiene que firmar dos nóminas en blanco y finiquito en blanco.

- **Se ha resuelto el problema sobre la entrega del famoso Patrimonio Sindical en Getafe. Por la imposibilidad que ponía el Ayuntamiento para entregar la antigua sede del Sindicato Vertical (en calle Guadalajara) se ha valorado y se le entregaron 10 millones de pesetas, a CCOO y otros tantos a UGT.**

- La mayoría de los trabajadores de COPLACA del sector de Alimentación se afilian a CCOO porque entienden, que tienen que estar organizados para poder defender mejor sus intereses.

URALITA: SE FIRMO EL CONVENIO

El día 5 de febrero de 1985, se firmó el convenio de Uralita tras un mes de negociaciones donde la compañía ofreció un 3 por 100 al 8 por 100, que la comisión Nacional Social pedía con revisión salarial al semestre.

Después de cinco días de encierro de la Comisión en oficinas centrales; nos volvieron a reunir y ofrecían el 5,30 por 100 llegándose a un acuerdo en los siguientes puntos:

1. Aumento del 5,75 por 100 para los conceptos de: Salario; Antigüedad; Prima/Incentivo; Plus distancia; Ayuda enseñanza especial.

Con un mínimo de aumento de salario de 75.844 pesetas anuales.

2. Cláusula de salvaguarda:

Si el 30 de septiembre de 1985 el incremento del IPC superase el 5,25 por 100, se efectuará una revisión consistente en el 55 por 100 del exceso del incremento del IPC oficial, aplicándose con efectos retroactivos desde el 1 de enero de 1985, y sobre los conceptos de: salarios, antigüedad, plus de transporte, ayuda enseñanza especial, primas/incentivos.

Hay que notificar que esta propuesta del presidente, aceptada por ambas partes, supone para las clases más bajas económicamente un aumento del 6,97 por 100, y que el reparto se encuentra en un noventa y tantos por ciento lineal.

A continuación de la firma se convocó a la Comisión Nacional de seguimiento para comunicarnos que los trabajadores entre Barcelona y Valencia que son 18 en total que al no pasar a otras filiales, se veían en la necesidad de pasar a estos trabajadores a una regulación de Empleo, en la cual la Comisión Nacional no estuvimos de acuerdo con dicha postura de la Compañía ni con el expediente, ya que esto no se había discutido por lo que los trabajadores haremos todo lo necesario para que éstos expedientes no se lleven a efecto.

FRAIMON: Empresa-Trabajadores de acuerdo en su Convenio

Revisión: Todo lo que exceda del 6 %.

Salarial: Incremento del 7,15 % sobre la masa salarial bruta con deslizamientos incluidos, quedando distribuida de la forma siguiente:

Salarios de Empleados, 7 %.
Salarios de Obreros, 7,81 %.
Primas de Obreros, 4,22 %.
Plus Jornada Partida A, 7 %.
Plus Jornada Partida B, 7 %.
Puntualidad, 7 %.
Prima Calidad, 7 %.
Nocturnidad, 7 %.
Ayuda Escolar, 7 %.
Regalo de Reyes, 6,53 %.
Préstamos personales, 7 %.
Economato, 7 %.
Préstamos para viviendas, 7 %.
Disminuidos Psíquicos, 7 %.
Grupo de Empresa, 47,55 %.
Prima de Vacaciones, 7 %.

Seguro de Vida: Muerte Natural, 16,67 %; Muerte por accidente, 20 %; Muerte por accidente de tráfico, 25 %.

Reducción de 20 horas: 1.800 horas anuales; turno noche, 1.667 horas.

ASESORIA JURIDICA PARA MUJERES
(GRATUITA)
Miércoles, de 7 a 9 (tardes)
C/. Calvario, 3 - Bajo
Petición de Hora Tarde: Tel 682 15 72
Mañana: Tel 696 09 59
Derecho de Familia MATRIMONIO FILIACION
Asociación de Amas de Casa y Mujeres de Getafe

VIDEO-CLUB
AMANDO
-VHS y BETA-
SIMAGO de la calle Ramón y Cajal y calle Castaños, 14
Teléfono 682 75 80 GETAFE

Historia Crónica de la Ilustre Villa de GETAFE.

LOS ORIGINES (I)

El 22 de diciembre de 1575 se envió una instrucción, por orden de S. M. el rey Felipe II a «todos las ciudades, villas o lugares de los dichos sus reinos», por la cual se pedía el nombramiento de dos personas elegidas entre «los más hábiles e suficientes de ellos y más instrutos (1) y que tengan más noticia de la vecindad o antigüedad, fundación y de las demás particularidades, demzmerías (2) y cosas notables e inmemorables de cada uno de esos dichos lugares». A consecuencia del real decreto, un hidalgo de Getafe, Juan de Seseña y otro convecino, Juan Benavente, fueron quienes ayudaron a redactar la historia de la villa, al contestar los diferentes capítulos que les hizo el escribano Juan de Madrid.

Lo primero que salió a la luz, fue el origen del nombre del lugar. Según ellos, en lengua arábiga, Jata (de donde se deriva Xetafe) quiere decir «cosa larga». Como el pueblo creció a lo largo del camino real, que unía a Madrid con Toledo, fijaron en sus relaciones que éste podría ser el motivo de darle tan denominación. No cayeron en la cuenta, que el trazado de la mayoría de los pueblos crecía longitudinalmente en la vía de unión entre dos ciudades importantes, sin que por ello sus nombres fueran derivados de «cosa larga». Estudios más recientes han descubierto que «jata» es equivalente a «becerra». En Asturias se le sigue llamando así: xata.

Esta nueva interpretación de «jata», defendida por algunos etimólogos, a decir verdad, pocos en cuanto a número y fama se refiere, tampoco nos conduce a ninguna relación entre el apetitoso animal y el nombre del pueblo, pues ya en el siglo XVI, los pastos de la zona eran muy pobres y el único ganado, viable económicamente, era el ovejuno. Los partidarios de esta tesis se basan en la excepción de la regla y por eso Getafe significaría «tierra sin chotos».

No conformes con estas interpretaciones, en un viaje hecho al Magreb, a un antiguo descendiente de arábigos-españoles, cuya familia fue expulsada del reino de Valencia en 1609, es decir, unos años más tarde que se fijaran las relaciones de Juan de Madrid, al preguntarle sobre el significado de Xetafe, nos dijo que era una corrupción de un verbo poco ortodoxo, que prefería callar. Ante la insistencia, terminó diciéndolo, pero manifestó que a él, personalmente, no le gustaría pertenecer a un lugar que le hubieran bautizado con ese nombre. Es proverbial la prolijidad que usan los árabes para dar vueltas a una cosa, enseñar sus múltiples facetas y eludir toda síntesis, por temor a caer en una simplificación. De ahí, procede el juego de los arabescos en su escritura y arquitectura, y la proliferación de fábulas a partir de una historia, cuyas ramas son tan frondosas, que impiden ver el tronco que les dió forma.

Aquel señor, español de nacionalidad obligadamente perdida, ante los interminables ruegos, nos dijo que el verbo que dio origen a Xetafe significaba «coger algo con disimulo». Fue una forma muy cortés de aludir a otro verbo, cuya acción está castigada en el Código Penal. Como es lógico, esta acepción no ha sido trasladada a los manuales histórico-locales, ya que a nadie le gusta que su pueblo tenga alguna relación con el famoso patio de Monipodio. Esta frecuente y antigua actividad, junto a la desarrollada en las casas de lenocinio, no ha sido refrendada todavía por ninguna sociedad. Aunque muchos de sus vituperadores públicos, las practican en privado con gran desenvoltura y devoción.

JOSE ALARNES

(1) Instruidos.
(2) Territorio del que se cobraba el diezmo para cierta iglesia o persona.

El Excmo. Sr. D. Luis Carrero Blanco, autor de la obra «La victoria del Cristo de Lepanto», que ha obtenido el premio Nacional de Literatura «José Antonio Primo de Rivera», otorgado anualmente por la Dirección General de Propaganda.

(Agencia «Cifra», 20-XII-1947.)

«CHARLOT», CONTRA LA EXPULSION DE UN COMPOSITOR COMUNISTA

París.—A petición de Charles Chaplin, «Charlot», veintitrés artistas, actores y autores franceses han protestado contra el proceso de deportación entablado contra Hans Eisler, compositor musical de Hollywood, según declaraciones hechas por un portavoz de la Embajada norteamericana en esta capital. Las autoridades norteamericanas invitaron a Eisler a abandonar el país a causa de sus actividades comunistas. La protesta está firmada, entre otros, por Pablo Picasso, Henri Matisse, Christian Berard, Elsa Triolet, Louis Jouvet y Paul Eluard. Estos piden que Eisler se traslade a Francia.

(Agencia «EFE», 10-XII-1947.)

Los reclusos españoles solicitaron del ministro de Justicia el derecho al voto

Querían expresar así su adhesión al Caudillo

Manifestaciones del director general de Prisiones

(Agencia «Cifra», 18-VII-1947.)

El pueblo norteamericano quiere la ayuda a España

El 65 por ciento, partidario de apoyo militar y económico, según «Gallup»

Bradley desea que España entre en el Pacto Atlántico

(Agencia «EFE», 2-VI-1951)

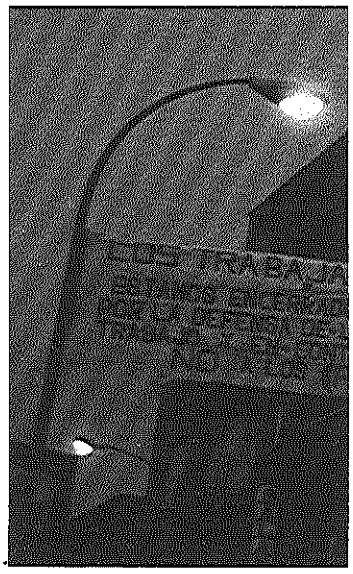

El mantenimiento del alumbrado público de Getafe desde el 7 de octubre de 1974 lo ha tenido adjudicado la empresa privada I.M.E.S., S.A., a quien se le adjudicó mediante concurso por un período de 10 años. Una vez cumplido el plazo de adjudicación el Ayuntamiento tiene dos opciones.

Primera.—Hacer un nuevo pliego de condiciones y sacarlo a concurso.

Segunda.—Recuperar el servicio y hacerlo el Ayuntamiento directamente (Municipalizar).

Pues bien, el Gobierno Municipal del P.S.O.E. ha optado por la primera opción elaborar un pliego de condiciones y someterlo a concurso, o lo que es lo mismo; montarle un negocio a alguien por valor de 100 millones de pesetas. Ya que el pliego de condiciones ha salido en 20 millones al año, con una duración de 5 años el contrato.

El grupo de concejales del Partico Comunista propusimos en el pleno que se discutió este tema, que la mejor alternativa era la municipalización. Ya que los servicios públicos salvo excepciones deben de hacerse por el Ayuntamiento y más en este caso que es uno de los más claros y de menos problemática en cuanto a gestión y realización.

CONDICIONES QUE SE PIDEN PARA PODER CONCURSAR Y QUEDARSE CON EL MANTENIMIENTO DEL ALUMBRADO PUBLICO DE GETAFE

1.º) Conservación y entretenimiento de los centros de mando, cuadros, interruptores, horarios y su regulación, células fotoeléctricas, etc.

Simplificación.—(Cambiar las bombillas cuando se funden y dar a los interruptores de encendido con un horario de invierno y otro de verano).

2.º) Conservación y entretenimiento de las instalaciones eléctricas, que comprenden los tendidos de cables, subterráneos, por fachadas o aceras, cajas de distribución, salidas subterráneas, derivaciones de puntos de luz, arquetas de registro.

Simplificación.—(Esperar que la policía municipal o algún vecino llame que hay una calle sin luz para pasarse a ver cuál es la causa y arreglarla.)

3.º) Conservación y entretenimiento de los soportes, columnas, brazos, elementos de suspensión. Reposición del material deteriorado. El contratista vendrá obligado a realizar el pintado de los soportes, etc.

Simplificación.—(Pintar solamente una vez el año las farolas.)

4.º) Conservación de luminarias y sus componentes, reposición de lámparas, variar la situación de los puntos de luz cuando lo ordene el Ayuntamiento. Mantenimiento del factor de potencia en los circuitos de baja tensión. Puesta a tierra de columnas y báculos.

Simplificación.—(Lavar las luminarias de las farolas para que conserve el nivel de luz estipulado «que no se hace».)

5.º) El concursante se tiene que comprometer a poseer en Getafe un local provisto de teléfono.

a) El concursante se comprometerá a poseer en Getafe un almacén capaz de tener el «stock» de materiales.

b) El concursante deberá disponer de un técnico titulado o en su defecto establecer contrato de asesoramiento con un gabinete técnico.

c) Un encargado de oficio eléctrico y otro de obra civil, oficiales y peonaje.

ch) Un camión-jirafa.

d) Dos escaleras móviles de 8 a 12 metros.

e) Un vehículo autopropulsado para la inspección.

6.º) Todos estos elementos y personas, el concursante tendría que disponer de ello a los 30 días de que se le haya adjudicado.

Simplificación.—(Así se las ponían a Felipe II) me presento con las manos limpias, si no se me adjudica no pasa nada, y si se me adjudica el contrato de 100 millones invierto no más de 10 y a funcionar.

Pero como en los charlatanes todavía hay más mire usted señor, si se queda con el contrato además le damos la reposición de lámparas que el Ayuntamiento le irá programando zona por zona pudiendo usted comprarlas en fábrica y tener unos descuentos del 40 por 100, obteniendo así pingües beneficios de unos millones más. Hay alguien que dé más por menos. No, al Gobierno Municipal del P.S.O.E. no le gana ni la derecha a dar más por menos.

Esta propuesta fue defendida con entusiasmo por el Grupo Popular (A.P.-P.D.P.-U.L.) que felicitó al P.S.O.E. y le animó a que hiciese lo mismo con otros servicios que se municipalizaron en el Ayuntmaiento, como limpieza de colegios y recogida de basuras, pero claro, aquéllos eran otros tiempos, estábamos gobernando los comunistas en Getafe y se puede preguntar no sólo a los trabajadores, sino los niveles de eficacia si están mejor o peor que antes, amén del ahorro económico, al evitar pagar a nadie el beneficio industrial por atender a un servicio público obligatorio de realizar por el Ayuntamiento.

PROPUESTA REALIZADA POR EL GRUPO DE CONCEJALES DEL P.C.E.

Municipalizar el servicio.—Que sea llevado por personal del Ayuntamiento.

Cuáles son las ventajas y desventajas.

ALUMBRADO

UN SERVICIO (

VENTAJAS

Un ahorro importante del dinero.—Que estamos pagando todos los contribuyentes cada día con más sacrificio.

EN QUE SE AHORRARIA

a) Tenemos el local con teléfono permanente en la Policía Municipal, que será la encargada de recoger las denuncias de las averías pudiendo ser éstas de tipo normal, pasando parte diario al correspondiente servicio; o puede ser grave, por consiguiente peligrosa, los cuales no sólo llamarían al personal de urgencia, sino que inmediatamente se personarían en el sitio en cuestión para proteger la seguridad de los ciudadanos hasta que se arregle la avería.

PONGA SU ANUNCIO EN L

¡ANUNCIESE EN «CALLE

b) El Ayuntamiento dispone de almacén en diferentes dependencias municipales. Así como jefe de almacén, de compras, etc., que sería tan sólo un elemento más en su control.

c) Conservación no especializada como la de pintar una vez al año todas las farolas o brazos murales, etc. Hay peonaje en el Ayuntamiento para el mantenimiento de la red viaria que en momentos determinados del año tienen tiempos más bajos de trabajo o muertos que podrían hacerlo, suplementando con algún peón más que se contrataría temporalmente para este trabajo específico.

Una forma diferente de gestionar. Atender los servicios públicos. Desde un punto de vista de interes público, o sea, de mejorar la calidad de vida de los vecinos y no desde un punto de vista económico como se pretende hacer, donde el contratista todo lo que pueda escamotear en reposiciones, arreglos en condiciones, pintadas, así como en calidad de los materiales, más beneficio para él, ya que estas personas cogen el servicio como un negocio más sin importarles para nada los intereses de los vecinos, en cuanto a la eficacia y calidad del servicio. Para que esto no ocurriese tendría que tener el Ayuntamiento más vigilantes y personal técnico para verificar todo, que el propio contratista.

Desde un punto de vista laboral, donde el Ayuntamiento haciendo cumplir a los trabajadores con su trabajo con una buena organización del servicio les aporte un salario digno, así como todos los derechos laborales que hoy exige la ley. Al contrario que muchas de estas empresas, que al ser su único objetivo el ganar dinero mantienen a los trabajadores en unas condiciones tanto laborales como salariales de auténtica explotación para que les quede más margen económico.

Pues bien, esta propuesta alternativa fue rechazada por el grupo de concejales de P.S.O.E. y Grupo Popular, coincidentes ambos en que sea la iniciativa privada la que negocie y se lucre con los servicios públicos a costa de dar un mal servicio, como en este caso, en el transporte urbano e interurbano, en la Seguridad Social, etc., argumentando el Concejal de Hacienda que le demostrase el P.C.E. que era más económico la municipalización. Cuando es a él y su grupo a quienes les corresponde como gobierno municipal demostrarle a los grupos de la oposición y al conjunto del pueblo qué opción es la más rentable. Todavía estamos esperando en el Ayuntamiento, así como cientos de vecinos, que nos demuestre el precio del mantenimiento del alcantarillado, que no pasará de 30 millones contra la ilegalidad que han cometido con la tasa para cobrar 120 millones. La propuesta de municipalizar el mantenimiento público del alumbrado que recogía el P.S.O.E. en su programa, se conoce que se equivocaron también como con la O.T.A.N., los 800.000 puestos de trabajo, etc.

ADOLFO GILABERTE
Portavoz del Grupo de Concejales de P.C.E.

PUBLICO:

COMO NEGOCIO PRIVADO, ¿POR QUE?

d) En la reposición de lámparas o cambio de luminarias donde sería el Ayuntamiento el que las comprase en fábrica teniendo unos descuentos en este tipo de compras de más del 40 por 100 del valor, beneficio que se quedaría para el pueblo de Getafe y no para el contratista que lo cobraría a precio oficial.

DESVENTAJAS

— Comprar un camión de 5 ó 6 millones.
— Comprar dos escaleras normales.
— Contratar un electricista más.
— Contratar un peón.

Todo esto contra los 100 millones que tiene que pagar el Ayuntamiento.

A MEJOR CALLE DE GETAFE

MADRID»! TEL.: 682 12 05

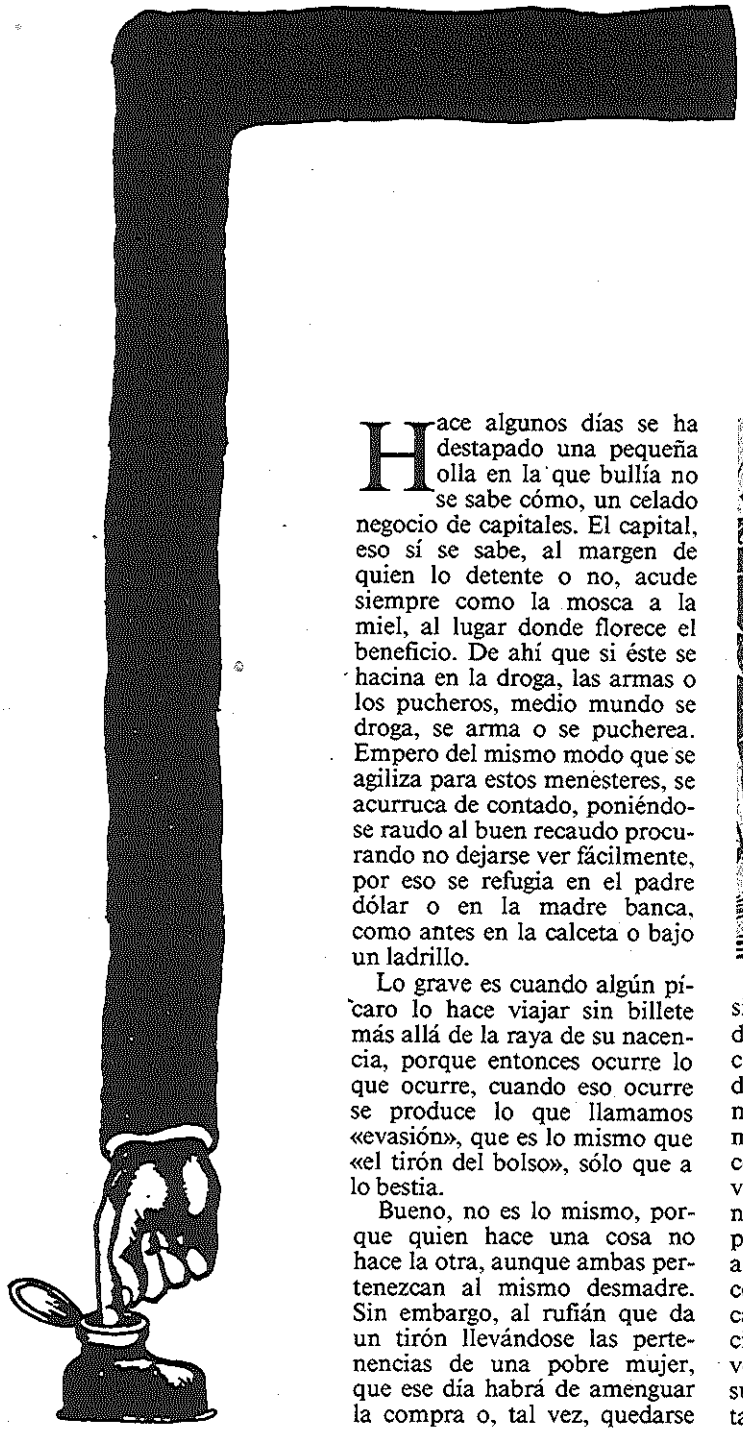

Agenda privada

de Andrés García Madrid

«LA EVASION»

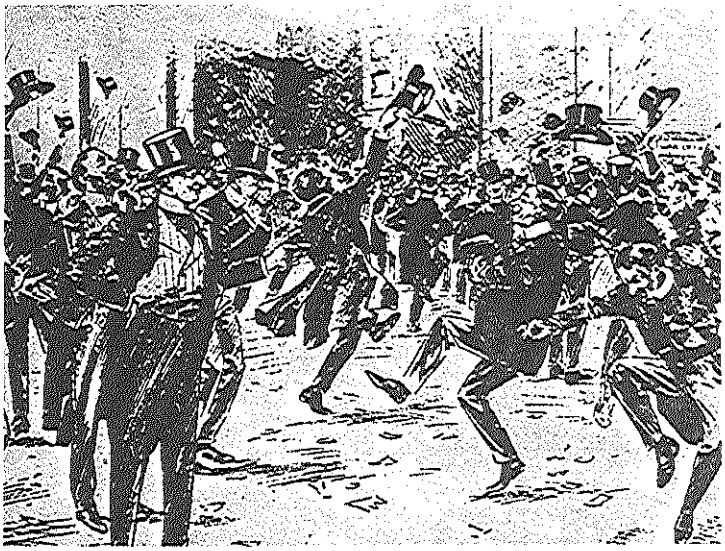

Hace algunos días se ha destapado una pequeña olla en la que bullía no se sabe cómo, un celado negocio de capitales. El capital, eso sí se sabe, al margen de quien lo detente o no, acude siempre como la mosca a la miel, al lugar donde florece el beneficio. De ahí que si éste se hacina en la droga, las armas o los pucheros, medio mundo se droga, se arma o se pucherea. Empero del mismo modo que se agiliza para estos menesteres, se acurruca de contado, poniéndose raudo al buen recaudo procurando no dejarse ver fácilmente, por eso se refugia en el padre dólar o en la madre banca, como antes en la calceta o bajo un ladrillo.

Lo grave es cuando algún pícaro lo hace viajar sin billete más allá de la raya de su nacencia, porque entonces ocurre lo que ocurre, cuando eso ocurre se produce lo que llamamos «evasión», que es lo mismo que «el tirón del bolso», sólo que a lo bestia.

Bueno, no es lo mismo, porque quien hace una cosa no hace la otra, aunque ambas pertenezcan al mismo desmadre. Sin embargo, al rufián que da un tirón llevándose las pertenencias de una pobre mujer, que ese día habrá de amenguar la compra o, tal vez, quedarse sin comer, amén de alguna caída a veces con quebrantos físicos, se le tilda de ladrón, cuando en realidad no es ni más ni menos que un producto lógico y mínimo del evasor. Lo que sucede es que al ladronzuelo lo vemos de cerca, lo palpamos; se nos lleva algo nuestro, algo que podemos manejar, mientras que al otro, por su magnitud, su complejidad, no le podemos alcanzar, quizá, por falta de conciencia, siendo mucho más grave, porque en el fondo lo que sustrae el evasor tanto de capitales como de impuestos, no lo olvidemos, es nuestro sudor, esos puestos de trabajo que no se crean, en una palabra: nos roba la paz y el bienestar. Es como si a cada uno de nosotros nos diera un día sí y otro también un «tirón», porque a fin de cuentas su latrocinio, sin contar la calderilla (el número de millones es lo de menos) que han de depositar para no verse provisionalmente encarcelados, entre todos, mírese como se mire, lo hemos de pagar, y eso sí que es dinero contante y sonante que nos falta muchas veces para el pan nuestro de cada día.

REPUESTOS PARA NICARAGUA

LISTA NUMERO 19

	Pesetas
Manuel García Gómez (1) ..	500
Juan Redondo (1).....	500
Daniel Moreno (Granada) ..	1.000
Comite Empresa Unión Laboral Aguas Potables y OMNIUM IBERICO (Valencia).	25.000
José L. García (Madrid).....	2.000
CC.OO. Ayuntamiento de Mostoles	10.000
Comité Empresa BOU PIÑON (Onda-Castellón).....	6.370
Adela Alcázar.....	5.000
CC.OO. de Telemecánica (Getafe)	10.500
Sindicato Ferroviario U.G.T. de Teruel	3.850
Agrupación P.C.E. de John Deere	36.625
CC.OO. Metro Suburbano (Madrid).....	64.074
Juan Frutos (Topares-Almería)	10.000
Comite Empresa SA. DAMN (Barcelona).....	30.000
Total lista número 19	185.419
Total listas anteriores	4.726.564
TOTAL AL 8-2-85	4.911.983

A esta cantidad hay que sumar más de 500.000 pesetas que están en la cuenta corriente sin haber recibido carta, más lo recaudado a nivel de CC.OO.-U.G.T. de Banca de Catalunya y otras aportaciones.

Comité de Empresa
John Deere Ibérica, S. A.

NOTA: Las ayudas económicas enviarlas a la cuenta 6000384930, de la Caja de Ahorros y Monte de Piedad de Madrid, sucursal número 2.209, Getafe (Madrid).

NOTA:

TOTAL ..... 30.470 pesetas.

Colecta efectuada por la Organización de Getafe del Partido Comunista de España.

Creación

¡¡SALVESE QUIEN PUEDA!!

Fue una luminosa mañana de junio cuando ocurrió AQUELLO, no sabría cómo explicar cómo se arrugó la piel del mundo, el caso es que todo se convirtió en polvo. El suelo era una nube de polvo integral, el cielo una férrea corteza de polvo. ¡¡Ya no volví a ver nada de la misma manera!! Una fuerza soberbia me lanzó por los aires bamboleándome de un lado para otro como una hoja de árbol, fui a aterrizar a una especie de páramo. Me palpé aquí y allá para comprobar el estado de mi anatomía y todo parecía en orden, salvo que el pelo y las cejas se me habían cubierto de una fina capa de ceniza.

Perdí la noción del tiempo y del espacio, cuando el panorama se fue despejando y el horizonte se abrió entre la leve capa polvorienta inicié otra inspección corporal, pues sentía que algo no iba bien. No me encontraba ni los brazos ni las piernas ni la cabeza. Tampoco hallaba mi sexo. ¿Para qué seguir con el prolijo recuento de mis pérdidas?, la realidad era tan simple como abrumadora. No había espejo que lo demostrara, pero estaba seguro de que me había transformado en un escarabajo patatero.

Pronto pude comprobar la intensidad de mi drama, era en realidad un escarabajo enterrador. Casi no me atrevo a contaros mis inclinaciones: vivo sobre los cadáveres, allí pongo mis huevos y de esa manera aseguro el alimento de mis larvas. Sé que os doy asco, pero ¿qué puedo hacer?, ni siquiera estoy dotado del don del suicidio. Así que en tan lamentables condiciones eché a andar hacia adelante, carretera y manta como si dijéramos. Os avanzaré para tranquilizaros que estaba dispuesto a no hacer uso de los instintos de que me había dotado la naturaleza, o mejor dicho, el HIJO DE LA GRAN PUTA que puso en marcha la explosión nuclear que asoló el planeta.

Mi cabeza funcionaba perfectamente, lo más curioso es que no vi un solo cadáver en mi largo caminar, lo cual me produjo por un lado consuelo ético-moral, pero por otro unas hambres pavorosas.

¿Y qué queréis que os diga? Yo me sentía aterrado, buscaba un refugio, creo incluso que no había perdido el sentido de la orientación, de reojo observaba los bordes de la carretera por si divisaba algún cadáver despistado, os repito que estaba dispuesto a morir de hambre antes que abjurar de mi conciencia. Mi destino era un refugio donde exponer mis problemas de identidad, con la esperanza de que un antídoto resolviera la cuestión o, en el peor de los casos, exigir que una buena pierna dotada de una implacable bota aplastara mi caparazón, hundiendo mis contradicciones y con ello mis ilusiones.

En esta tesitura marchaba yo camino de Talavera de la Reina, donde sabía de la existencia de un amplio refugio antiatómico, dotado de los mejores adelantos, cuando de repente oí una especie de zumbido, después otros mil zumbidos. Me asusté pensando que se iniciaba otra verbena atómica. Pero lo que vi me dejó aún más perplejo, a mi lado se arrastraba una interminable columa de escarabajos enterradores, hermanos míos al fin. ¿No?

Me daban lástima porque la mayoría de ellos estaban lisiados. Quien no tenía la patita destrozada tenía un borde del caparazón irradiado y sino un ojito colgándole de un hilo.

Lo que sentí no fue un movimiento de solidaridad universal, sino que aquello era la demostración de que los individuos desprevenidos ante la explosión se habían convertido en escarabajos. ¿Y qué íbamos a hacer, si no había un solo cadáver sobre el que acunarse?

Me sentí superior con todas mis fuerzas intactas, el problema era aquella columna de kilómetros de escarabajos que me seguían como si yo fuega Ghandi. ¿Cómo presentarme ante la puerta blindada del refugio con aquella brigada de sepultureros?

Les propuse alternativas, estuve brillante, demostrando unos conocimientos que no sé de dónde salieron, les pedí que se agruparan por ideologías. Los prosoviéticos podían dirigirse al país que había construido nada menos que 175 millones de plazas en refugios antiatómicos.

A los pertidarios del libre mercado les señalé el camino de Estados Unidos o Alemania Federal, a los socialistas pragmáticos les marqué con una cruz sobre Suecia, donde según noticias había sitio para ocho millones de personas. ¿Personas?, dijeron ellos. Miré para otro lado, a los místicos les hablé del maravilloso refugio del Vaticano, en el que no sólo estarían a la consoladora sombra del Papa, sino que además podrían contemplar cuadros, joyas, tesoros y demás reliquias que la curia hubiera podido introducir allí.

La respuesta fue emocionante, todos los escarabajos se sintieron españoles por los cuatro costados, yo estaba a punto de llorar, me parecía que todos merecían ir a Talavera.

Total, que allí nos fuimos lentamente con un considerable déficit de fuerzas. Logramos llegar a base de gritos de ánimo, canciones folklóricas y demás gaitas.

El refugio era en verdad precioso y a todos se nos hizo la boca agua, quien más quien menos pensaba que allí habría algún antídoto o al menos unas tenaces botas.

Rodeamos el edificio de hormigón armado, yo me dirigí resuelto hacia la compuerta blindada, me alarmé porque estaba abierta. ¡¡Son unos imprudentes!!, pensé. Penetré en el interior con cuidado, todo estaba iluminado, el aire acondicionado quizás un poco fuerte, ni un solo ruido.

Lo que vi me hizo llevarme las patas a la cabeza. Estaban todos muertos, cientos de muertos en las más naturales posiciones. Los había en la ducha, cocinando, jugando al mus, haciendo el amor. Todos impecables, magníficos; mis ojillos brillaron de emoción, los jugos gástricos se me revolvieron, no me pude contener y un impulso de solidaridad universal pugnaba contra mi caparazón.

Volví hacia la compuerta de entrada y lancé un silbido muy intenso que todos mis hermanos entendieron a la perfección.

Y aquí estamos felices en Talavera, viviendo una nueva existencia. Fieles a nuestra condición de escarabajos enterradores.

Mis larvas crecen sanas y robustas, gracias.

JESUS LOPEZ

VIDEO-CLUB «GALVEZ»
Donde puede adquirir su película por sólo 100 pesetas, a elegir sobre una extensa gama.
SOMOS LOS PRIMEROS EN TENER LO ULTIMO
Plaza Gálvez, 13 Getafe

BAR EL GRECO
c/ Velázquez, 4. Teléf. 681 86 89
Especialidad en venado
Comidas todos los días
CIERRA LOS JUEVES POR LA TARDE

LAS JORNADAS DE SALUD AMBIENTAL

«AGUA DE BORRAJAS»

Hace un año que se celebraron las Jornadas sobre Salud Ambiental. Las recomendaciones e intenciones, debatidas y asumidas en aquellos momentos parecían esperanzadoras, pero a pesar de ser plasmadas en un documento llamado Mapa Ambiental de Getafe, al Ayuntamiento no parece interesarle su desarrollo práctico, al menos, el tiempo transcurrido no dice mucho en su favor.

El pueblo de Getafe necesita algo más que palabras, necesita hechos concretos, que no se pierdan en el tiempo. Necesitamos un saneamiento eficaz de vertidos y escombreras, la contaminación del aire, la depuración de los humos industriales, la reducción de los producidos por los automóviles, confeccionar una legislación sobre vertidos industriales que al menos, de cara a un nuevo polígono industrial, pueda suponer una medida efectiva y sobre las actuales industrias y permita medidas de control enfocadas a la corrección de los niveles de contaminación.

Queremos que se controlen los transportes, con productos peligrosos, que circulan por Getafe y que se elaboren normativas para eliminar su paso por el pueblo. Nos referimos a algo, conocido por muchos ciudadanos, que en otros países ha causado catástrofes importantes, como es el transporte por ferrocarril de cisternas de gas que circulan diariamente ¿qué ha producido el fuerte olor a gas, días atrás, en el sector tres y otros barrios de Getafe?

No conformándose, el Ayuntamiento, con la inexistencia de medidas para proteger el entorno actual (salvo excepciones) se permite el lujo de eliminar los árboles y bancos del paseo que va a la estación larga, aceptando en las negociaciones, la petición de los militares, de que cuando se realize el desdoblamiento de la carretera al cerro, no pongan en el futuro paseo, ni árboles, ni bancos, por «seguridad», cosa que no entendemos y que no hemos podido aclarar, con el Alcalde ya que no nos ha concedido una entrevista.

Se nos dice continuamente, que no hay dinero y sabemos que algunas de las medidas son costosas, pero, la verdad es que no empiezan a solucionar ni las más baratas. Esto sin entrar en lo que a todas luces parece una tomadura de pelo, no hay dinero para comprar terrenos, para hacer un parque en las Margaritas, pero, si hay dinero para comprar los terrenos para una plaza de toros, que beneficia fundamentalmente intereses privados y que socialmente es a todas luces un espectáculo sangriento y cruel. Vamos, que como, en las Margaritas, ya tienen de todo, poliderportivos, parques, centro cívico, ambulatorios, polideportivo, etc., «lo único que les falta, es una plaza de toros».

Además, con respecto al dinero, que siempre están lloriqueando, que se gasten, «ni un duro en armamento» y eso se utilice, en mejorar la calidad de vida, de los ciudadanos en todos sus aspectos.

HERBA, S.A.

EMPRESA DE CONSTRUCCION EN GENERAL

San José de Calasanz, 7 Tel. 682 24 36
GETAFE

VECINO DE GETAFE, ¡INFORMATE!

Tu problema es importante:

¡LLAMANOS!

El PCE y su grupo de concejales te asesorarán.

Ponte en contacto con nosotros en:
Calle Carabanchel, 21. Tel. 682 12 05

TE ESPERAMOS

UNA ESCUELA DIFERENTE (I)

Freno al fracaso escolar

Quizás sea necesario insistir por enésima vez en la extensión preocupante del fracaso escolar, situándose éste, por poner un ejemplo, en casi el 50 por 100 a partir de sexto de E.G.B. en Getafe, y apartando una gráfica ascendente desde el inicio de la E.G.B., esto es, el índice de fracaso aumenta progresivamente a medida que vamos observando cursos superiores.

¿Qué está pasando en la escuela? ¿Se puede afirmar que es que hay muchos niños tontos? ¿Se puede seguir manteniendo un sistema escolar que arroja a la marginación a un número tan elevado de alumnos?

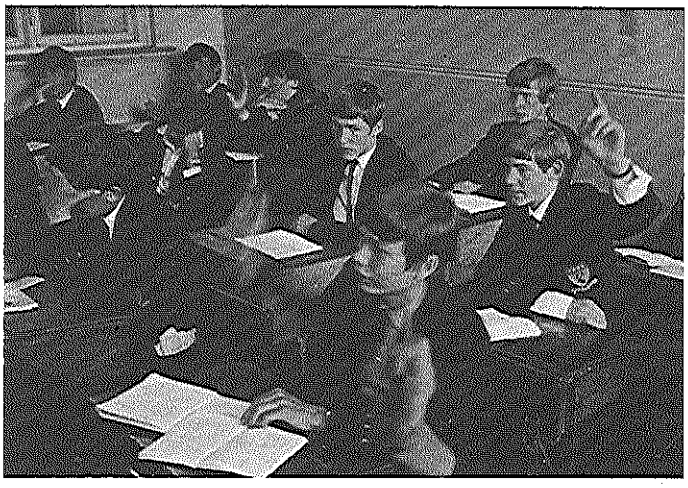

Si un sistema fracasa tendremos que ir a revisar las directrices que ese sistema imparte para conseguir sus fines (quizás hablemos algún día de los fines de la escuela). Estas directrices vienen plasmadas en los programas del Ministerio de Educación y Ciencia, y son iguales para todos los alumnos de España, independientemente del lugar donde vive la clase social y el nivel intelectual que tenga, cuáles son sus intereses, qué es lo que le llama la atención de lo que encuentra a su alrededor... No estoy negando que hayan de existir programas, pero éstos han de ser muy diferentes a los actuales, y han de dejar claros cuáles son sus objetivos que el niño ha de alcanzar según el nivel evolutivo en el que el alumno se encuentre.

Me explicaré un poco más detenidamente, con ejemplos tal vez un poco simplones pero que pueden darnos una idea de lo que quiero explicar. Sabré clarificar, incluir, utilizar la suma, la resta, leer, escribir, medir..., es algo que han de conocer todos los niños de la geografía española, esos serían objetivos a groso modo, pero todo esto en abstracto no tiene ningún interés para los niños, ya que de momento ellos no saben para qué pueden servir esas cosas.

¿COMO APRENDEMOS?

Ante esta situación podemos optar por enseñarle al niño a sumar, aunque no le interese para nada, «porque nosotros sí sabemos lo que les conviene». El niño puede aprender a hacer unas sumas enormes. Ahora bien, le mostramos, por ejemplo, dos cajones y le decimos: «En uno hay 7 naranjas y en el otro 12 naranjas ¿cuántas frutas hay en total?, veremos cómo el niño (no tiene claro el concepto) irá a contarlas de una a una, cuando lo más fácil hubiera sido hacer una suma rápida, ¡no saben para qué les sirve lo que les enseñan!

Otro camino que podemos escoger es que ellos busquen soluciones a problemas que se les plantean al querer realizar algo que les guste, por ejemplo: la caseta del perro, este hecho les planteará el problema de las medidas que ellos resolverán en principio midiendo con las manos, etc., hasta que vean la necesidad de que les hace falta algo que el maestro les presentará como el sistema métrico.

Esta es la forma en la que todos, adultos y niños aprendemos en todos los terrenos de la vida, aprendemos por contradicción, esto es algo que nos ocurre, nos plantea algo cuya solución desconocemo, pues hasta ahora nunca se había presentado, intentaremos buscar en la manera que hemos resuelto casos similares, buscaremos en esos esquemas de respuestas, pero viendo que no nos sirven llegaremos a encontrar una solución diferente produciéndose un nuevo aprendizaje, que probaremos como un nuevo esquema de respuesta para utilizarlo cuando nos encontremos ante un problema semejante. El lugar donde se aglutinan esos esquemas es la inteligencia. El problema planteado nos hubiera servido de aprendizaje si un amigo nos hubiera dado la solución, pero no el proceso por el que se llega a esa solución. Creo que es evidente que no, **ésta es la diferencia entre un aprendizaje activo y una enseñanza pasiva** donde lo único que se busca es una memorización de conocimientos que se olvidan a los pocos días, ¿de qué nos sirvió aprendernos de memoria la lista de los «Reyes Godos»?

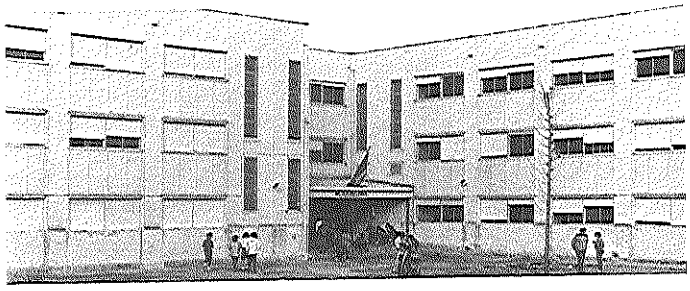

La inteligencia está formada por esquemas o estructuras. Como hemos podido observar la inteligencia funciona con unos esquemas que aplica a situaciones similares. Estos esquemas son la base para todo el conocimiento y van adquiriendo una mayor complejidad a medida que el sujeto va creciendo y aprendiendo. La escuela ha de buscar fundamentalmente la adquisición de estos esquemas que son válidos para muchas situaciones. Por poner un ejemplo escolar la inclusión sería uno de estos esquemas, inclusión hay cuando un conjunto de cosas forma parte de otro conjunto más amplio, por ejemplo, las manzanas y las peras pertenecen al conjunto de frutos. Si nos damos cuenta este esquema (inclusión) explicable tanto a matemáticos como a lenguaje. En matemáticas para comprender que en la suma están incluidos los dos sumandos, y en lenguaje, por ejemplo: para definir lo que es una manzana habrá que saber a qué conjunto pertenece, «una manzana es **una fruta** que crece en los árboles, es redonda».

En este sentido se habla hoy de la necesidad de una enseñanza globalizada esto es importante, es la adquisición de estos esquemas, lo de menos es la reparación en materias (lenguaje, matemáticas).

La adquisición de esquemas han de ser los objetivos de los programas. Efectivamente esto ha de ser así, pues la forma de llegar a ellos va a defender los intereses de los alumnos, y estos intereses sean a defender del lugar en el que vivirán los chicos, a un niño que vive en un pueblo no le interesa lo mismo que a uno que vive en una ciudad.

Por una enseñanza no clasista. Si como hemos visto se aprende activamente el desarrollo de esta actividad, tendrá lugar en el medio en el que el niño se halle inmerso y con los elementos de ese medio. **Se aprende pues en relación con el medio.** Tendremos que sacar la escuela a la calle.

A esta conclusión que he intentado explicar se la ha tratado muy equivocadamente de clasista, pues en ocasiones los padres entendían que lo que se pretendía era una enseñanza diferente para el hijo del obrero y para el hijo del burgués.

Lo que se pretende es más bien todo lo contrario. Se pretende que ambos adquieran los mismos esquemas fundamentales de inteligencia. Mientras que hasta ahora las enseñanzas están basadas en contenidos memorísticos que vienen tamizados por la ideología dominante.

En el próximo número continuaré analizando el porqué del FRACASO DE LA ESCUELA.

ALFONSO CARMONA RAMIREZ
Psicólogo escolar

JUAN CARLOS PAUL

¡Mejor deportista del año 84!

El día 25 de enero de 1985, cerrado el plazo para la recogida de las encuestas, se ha procedido al recuento de votos que nominan a las personas, clubes y entidades que se han distinguido en el Deporte Getafense durante el pasado año 1984.

El recuento ha sido realizado por miembros de la Agrupación Recreativa «La Sal», que recoge a las siguientes entidades:

— Burundunes del Caribe.
— Sporticus Baloncesto Masculino.
— Getafe Baloncesto Femenino.
— Club de Vuelo Libre.
— Escuelas de Rugby Masculino y Femenino.

En los resultados se nombran los tres primeros de cada trofeo, señalando que sólo el nombrado en el primer lugar es el ganador.

El fallo es el siguiente:

— **Trofeo Olimpia 92,** donado por el Ilmo. Ayuntamiento para el mejor deportista de Getafe.
— Juan Carlos Paul. 100 votos.
— Andrés Montero.
— José Luis Mena Perales.

— **Trofeo Deporte y Paz,** donado por la Agrupación Recreativa «La Sal», para la mejor deportista de Getafe.
— M.ª del Valle Heras. 55 votos.
— Juana de Pablos.
— Montserrat Esteban.

— **Trofeo José Miguel Guillén,** donado por la Delegación de Deportes del Ayuntamiento para premiar el juego limpio y la nobleza en deporte.
— José Miguel Guillén (a título póstumo). 89 votos.
— Pilar Gallardo.
— C. Fátima Deportivo.

— **Trofeo Juan Bautista Amorós,** donado por Gráficas Catena, al mejor equipo deportivo de la localidad.
— Equipo Cadete Baloncesto Masculino. 21 votos.
— Fátima Deportivo (Fútbol).
— Sporticus Baloncesto (antiguo Chusso's).

— **Trofeo Juan de la Cierva,** donado por la Delegación de Cultura para reconocer la labor de los clubes locales.
— Club Deportivo Municipal. 28 votos.
— Fátima Deportivo.
— Grupo de Empresa C.A.S.A.
— Peña PCEros.

— **Trofeo Giner de los Ríos,** donado por la Delegación de la Juventud para distinguir a la persona que haya destacado como entrenador.
— Joaquín García Lloscos (Ximo). 34 votos.
— Julián Fraile.
— Santos Vázquez.
— Lorenzo Sánchez.

— **Trofeo Ferrer y Guarda,** donado por la Delegación de Enseñanza para distingir al Centro Escolar, en relación con su trabajo en el Deporte.
— Nuestra Señora de Los Angeles. 15 votos.
— Severo Ochoa.
— Patronato Deportivo Municipal.

— **Trofeo A. Bikila,** donado por la Delegación de Servicios Sociales para reconocer el esfuerzo de los disminuidos físicos en el Deporte.
— Zacarías Villalba. 69 votos.
— Julián Fraile.
— APANID.

— **Trofeo Ciudad de Getafe,** donado por el Club Atlético Getafe, al mejor deportista nacional.
— José Abascal. 32 votos.
— Selección Baloncesto.
— Severiano Ballesteros.

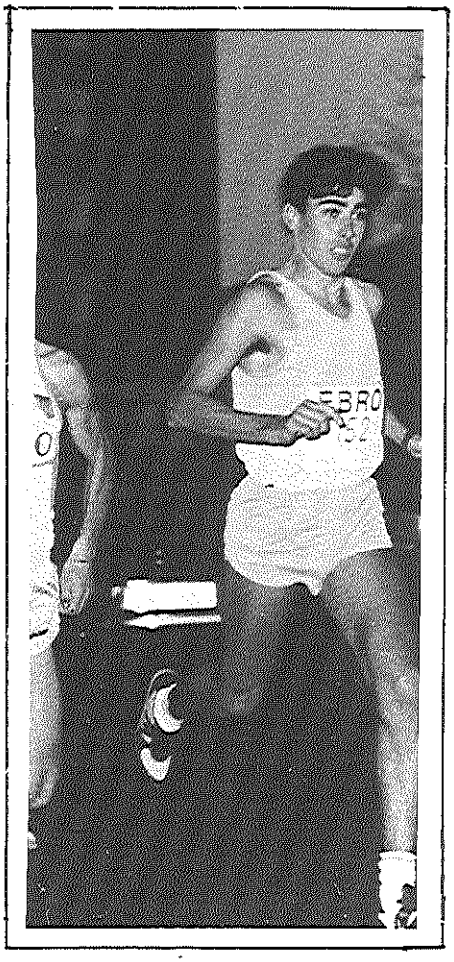

— **Trofeo Ortiz Echagüe,** donado por Ebro Getauto a la mejor labor informativa desde los medios de información de Getafe.
— Radio Getafe. 48 votos.
— Nicolás Méndez.
— José Luis Salvador.

— **Trofeo Deporte Popular,** donado por la Caja de Ahorros a la mejor labor realizada por un Patronato de la zona Sur.
— Getafe. 55 votos.
— Móstoles.
— Pinto.
— Leganés.

Se han repartido trescientas encuestas entre clubes, árbitros, asociaciones de vecinos, A.P.A.S., centros escolares, partidos, sindicatos, Ayuntamiento, asociaciones deportivas, equipos y comerciantes, que de alguna manera tengan relación con el Deporte; contabilizándose ciento once respuestas, que suponen el 37 por 100 del total emitido.

La persona con más votos ha sido Juan Carlos Paul, con 100, y donde más dispersión ha existido ha sido en entrenadores, con 25 propuestas distintas.

Donde se ha dado más votos inservibles ha sido en el capítulo de Prensa, con 19.

A la Peña La Amistad se le ha votado en cuatro apartados distintos.

EL NUEVO RENAULT 5 SE PRESENTO EN GETAFE

A principios de este mes de febrero tuvo lugar la presentación del SUPERCINCO en nuestra localidad. Este acto al que asistieron un numeroso grupo de personalidades, invitados y curiosos, estuvo rodeado por una superestrella: el nuevo Renault 5, el SUPERCINCO.

Bueno es destacar el papel que ha jugado en nuestra sociedad este modelo de la Renault durante casi 13 años, que ha supuesto un nuevo concepto de vehículo dos-cuerpos en la motorización de una gran cantidad de jóvenes que accedían a un medio estético de locomoción, económico y sencillo de mantener. La Renault ha sido capaz de revolucionar no sólo la filosofía hsta entonces como concepto de diseño, sino de transformar fulgurantemente la competitividad en el mercado.

Ahora con este nuevo SUPERCINCO, fiel exponente de evolución técnica en los tiempos actuales, se va a conseguir dar continuidad a la demanda de miles de jóvenes que van a seguir encontrando un «fiel amigo» completo en economía, diseño y rendimiento.

FICHA TECNICA

Vehículo dos-cuerpos, uno destinado al motor y el otro a pasajeros y equipajes. Dos purtas laterales y portón trasero. Silueta moderna cuyo coeficiente de penetración aerodinámica resulta uno de los más bajos del mercado. Muy buena habitabilidad interior mejor a su predecesor y superior a otros modelos comparativos de otras marcas. Areas de visibilidad superior a 309° sexagesimales y un motor ubicado en disposición transversal.

	Renault 5TL	Renault 5GTL	Renault 5GTS
• Cilindrada	1.108 c.c.	1.237 c.c.	1.397 c.c.
• Potencia máxima (DIN)	46 CV	55 CV	71 CV
• Velocidad máxima	142 km/h	152 km/h	166 km/h
• Consumo (según normas europeas A-70):			
a 90 km/h.....	4,9 l.	4,7 l.	5,0 l.
a 120 km/h.....	6,8 l.	6,5 l.	6,7 l.
ciclo urbano.....	7,0 l.	7,0 l.	7,9 l.

PONGA SU ANUNCIO EN LA MEJOR CALLE DE GETAFE

¡ANUNCIESE EN «CALLE MADRID»! TEL.: 682 12 05

Si deseas suscribirte a CALLE MADRID, rellena este recuadro y envíanoslo a la Redacción de CALLE MADRID, calle Carabanchel, 21. Te cobraremos 275 pesetas por los 11 próximos números.

Don.....

Domicilio .....

.....

Si deseas suscribirte a CALLE MADRID, rellena este recuadro y envíanoslo a la Redacción de CALLE MADRID, calle Carabanchel, 21. Te cobraremos 275 pesetas por los 11 próximos números.

Don.....

Domicilio .....

.....

EL LEGADO DE VICENTE ALEIXANDRE

Vicente Aleixandre, nacido el 26 de abril de 1898 en Sevilla, malagueño por adopción y madrileño por vocación, representante eximie de la Generación del 27, muerto en las últimas horas del día 13 en su casa de Madrid, recibía asimismo cumplido y emocionado homenaje de los poetas ante su tumba, cubierta de coronas de diversas entidades, con la lectura de fragmentos de su libro «Poemas de la consumación», nunca más a propósito para mostrar la admiración y el reconocimiento hacia una vida y una obra consumadas en el amor y en la propia superación personal y literaria.

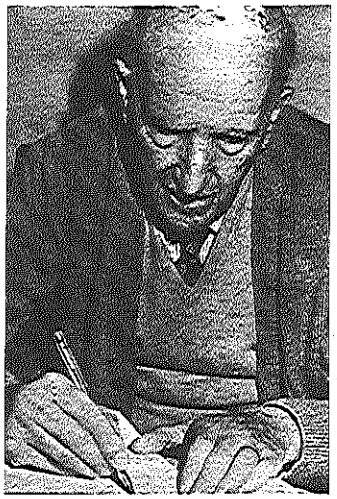

«El poeta en 1977»

Algunos amigos íntimos, que además han recorrido su camino poético de la mano del magisterio aleixandrino, como Dámaso Alonso, Carlos Bousoño, Francisco Brines, Elena Andrés, Leopoldo de Luis, Justo Jorge Padrón, José Luis Cano, Vicente Molina Feix y otros muchos, no podían ocultar su profundo pesar por la humanidad que todos perdíamos con la marcha de Vicente, un hombre afable y distinto en su sensibilidad, un hombre que era el aliento y la acogida de los nuevos poetas jóvenes, un hombre que, desde su profundo exilio interior motivado por las circunstancias sociales, nunca vivió encerrado en «torres de marfil» y siempre tendía la mano a quien requería su ayuda, como los casos de feliz memoria de Federico y Miguel. Bousoño, también estudioso cualificado de su obra, había manifestado: «A su lado hemos aprendido todos sus amigos la gran virtud humana de la tolerancia y del amor.» Y esta tolerancia amorosa sólo se aprende sufriendo. «La vida es un dolor», había manifestado el poeta momentos antes de entrar en el quirófano; y anteriormente: «Mi experiencia del dolor ha sido enriquecedora. La enfermedad me ha hecho distinto, un hombre y un poeta diferente.»

El legado aleixandrino es inmenso en extensión y riqueza, como se desprende de su amplia bibliografía. Del simbolismo, el ultraísmo y la poesía pura de su primer libro «Ambito», pasó al surrealismo más profundo y original, comprendido entre «Espadas como labios» y «Nacimiento último», período del orden amoroso del universo y de la visión panteísta de la naturaleza, período al que pertenece la obra cumbre —a nuestro juicio— del poeta, expresión más acabada del surrealismo europeo de entonces: «La destrucción o el amor». Tras «Nacimiento último», inicia Aleixandre su período humanista con «Historia del corazón», período caracterizado por una poesía de profundos valores colectivos, de exaltación serena de la nobleza y la amistad, período donde la solidaridad y el hermanamiento hacen realidad los viejos lemas aleixandrinos: «Poesía es comunicación» y «La Poesía es una forma de conocimiento», período, en fin, que proseguirá hasta su último libro: «Diálogos del conocimiento».

El reconocimiento definitivo y definitorio a su obra le vendría con el máximo y merecidísimo galardón: el Premio Nobel de Literatura, otorgado el 6 de octubre de 1977 por su «Poesía innovadora, que ilustra la condición del hombre en el cosmos y en la sociedad contemporánea». Anteriormente había obtenido el Premio Nacional de Literatura de 1933, por «La destrucción o el amor», y el de Crítica de 1969, por «Poemas de la consumación». Académico de la Lengua desde junio de 1949, también poseía la Gran Cruz de Carlos III.

L. A. (FEBRERO, 1985)

BIBLIOGRAFIA:

POESIA.—«Ambito» (1928), «Espadas como labios» (1932), «Pasión de la tierra» y «La destrucción o el amor» (1935), «Sombra del paraíso» (1944), «Mundo a solas» (1950), «Nacimiento último» (1953), «Historia del corazón» (1954), «Picasso» (1961), «En un vasto dominio» (1962), «Presencias» y «Retratos con nombre» (1965), «Dos vidas» y «Poemas de la consumación» (1968), «Sonido de la guerra» (1971), «Diálogos del conocimiento» (1974).

ANTOLOGIAS.—«Poemas paradisíacos» (1952), «Mis poemas mejores» (1956), «Poemas amorosos» y «Poesías completas» (1960), «Obras completas» (1968), «Antología del mar y la noche» y «Poesía superrealista» (1971), «Antología total» (1976), «Antología poética» (1977).

PROSA.—«En la vida del poeta: el amor y la poesía» (1950), «Algunos caracteres de la nueva poesía española» (1955), «Los encuentros» (1958).

pluma cuerpo
J A Z Z

RAYUELA O LA METAFORA EN EL JAZZ (1)

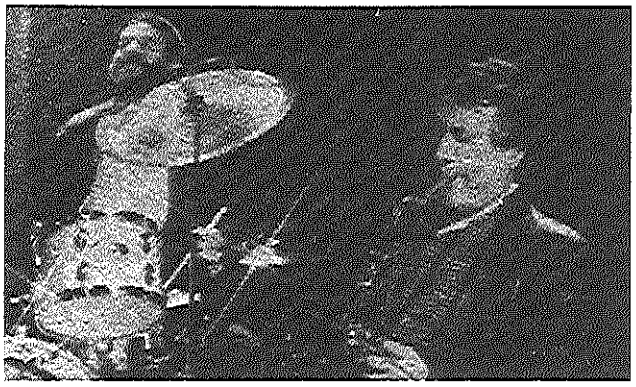

Las relaciones de Julio Cortázar con el jazz vienen precedidas por la marcada influencia que en él hizo el surrealismo y la aparición de los primeros discos de Charlie Parker en Argentina.

Despues de establecer su residencia en París (1951) vendría el contacto directo con el jazz, debido al auge jazzístico que se experimentaba en Europa y en particular París. Epoca de las primeras lecturas de Jazz Hot y el conocimiento de la polémica suscitada por el Bop. Nombres como André Hodeir, Hughes Panassié entre la crítica y Monk, Gillespie, Parker, Mingus entre los músicos, sirvieron de experiencia a Cortázar para adentrarse cada vez más en el mundo del jazz.

Los primeros comentarios jazzísticos no se dan cita hasta la aparición de la novela «Armas Secretas» (1959). Una especie de novela corta en la que se incluyen varios cuentos, y en uno de esos cuentos es donde se relata, de una forma encubierta y a la vez angustiosa, la vida del saxofonista Ch. Parker. Digo **encubierta** porque el nombre del saxofonista no aparece para nada en el cuento y **angustiosa** porque la vida de Parker fue siempre ligada a la heroína y todo lo que conlleva su adición. «El Hombre al Acecho», el cuento en cuestión, sirvió a Cortázar como base fundamental para crear «Rayuela».

Conforme se va adentrando en la lectura de la obra, se va uno dando cuenta de que los nombres y temas musicales que aparecen no están escritos por mero capricho. Cortázar, a cada situación que se va desarrollando, sugiere un intérprete o tema que vaya ligado a esa situación. Por ejemplo, puede pasar del lirismo y profundidad de una Bessie Smith a la despampanante formación de una banda de Dixieland que traducido a la obra sería pasar de situaciones angustiosas a la vana alegría que puede transcurrir en una reunión social.

Tras esta puntualización empecemos a hablar del contenido. Aparecen nombres como: Jelly Roll Monton, Freddie Keppard y Bunk Johnnson, ligados a los comienzos del jazz. Johnny Doods, Sidney Bechet y Albert Nicholas, unidos al estilo New Orleans. Eddie Lang y Bix Beiderbecke dentro del academicismo creado por este último. Zutti Singleton, entre el New Orleans y las bandas formadas por Louis Armstrong. Earl Hines, Bill Coleman y Louis Armstrong unidos al jazz de Chicago. Fast Waler y la forma «stride» (1) de tocar el piano de la época. Baby Cox, Chu Berry, J. Hogdes, Benny Carter, Teddy Wilson, Coleman Hawkins, Duke Ellington, Jo Jones, Lester Young, Joe Bushkin, John Simmons, Dikie Wells y Art Tatum englobándose todos ellos en el estilo, aparecido después del crac de Wall Street en 1929, llamados jazz clásico o «cera del Swing» como las casas discográficas impusieron. Charlie Parker, Dizzy Gillespie, Thad Jones, Errol Garner, Horace Silver, Kenny Clarke y Oscar Peterson en la vanguardia del jazz. Algunas de estas figuras crearían un nuevo estilo denominado Be-Bop. Stan Getz, John Coltrane y Sonny Rollins en tendencias más vanguardistas que los boppers. Creándose estilos como el jazz-Cool, el Free y el sonido West Coast. Caben destacar las figuras de Ma Rainey, Bessie Smith y Ella Fitzgerald entre las damas del blues. Siguiendo con la ruta del blues nombrar a Big Bill Broonzy y toda la pureza que encierran los blues rurales del Delta del Missisipi. Y por último nombrar a Champion Jack Dupree y todo lo que concierne al blues de Chicago.

En la próxima entrega hablaremos de la relación entre los temas musicales y la literatura anunciados en «Rayuela».

(1) Stride: Estilo pianístico aparecido en Harlem. Consistía en marcar con la mano izquierda, tocando una sola nota en los tiempos fuertes y un acorde en los tiempos débiles.

J. A. IVARS

SOBRE FUGAS DE CAPITAL

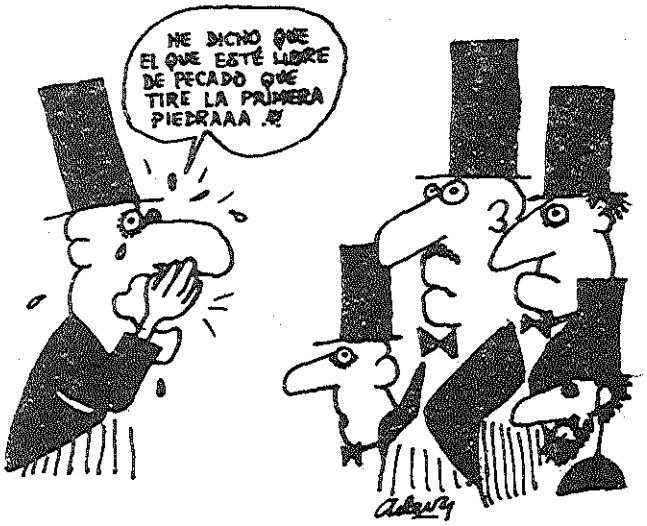

REFRANERO

ACERTIJO

¿A DONDE VAN?

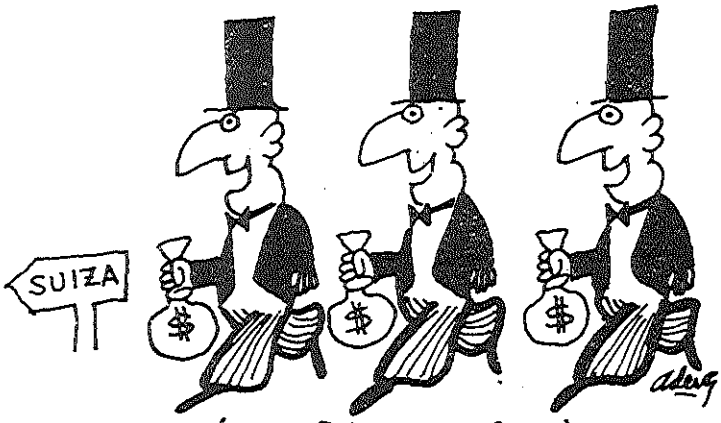

SOLUCIÓN: A GETAFE, A INVERTIR EN EL POLIGONO POR LO DE LA Z.U.R. (cercadjodas a nivel general)

LE REIMPLANTAN LA VERGÜENZA, QUE HABIA PERDIDO EN ACCIDENTE

Un cirujano de Getafe ha manifestado que había reimplantado con éxito la vergüenza de un presidente de consejo de administración, que la había perdido en accidente de trabajo, al vender a mil pesetas el metro cuadrado un solar edificable que había comprado a diez céntimos el metro.

El cirujano añadió que el presidente del consejo fue llevado urgentemente al hospital después de ocurrirle el accidente, que se produjo al estampar su firma en el contrato de compra-venta. «Lo primero que hicimos fue trasplantarle la vergüenza de un meapilas muerto de asco, que teníamos guardada en el friyider. Al principio, el señor presidente reaccionó mal, pero con una hábil campaña de prensa no se produjo rechace y ya tiene vergüenza para lo que gusten mandar», declaró el cirujano.

«No quedará como antes —concluyó—, pero por lo menos ahora podrá evadir capital tranquilamente de cien millones para arriba.»

¡NO TE PASES!

¡NO TIRES LA RADIO! ¡EN UNOS DIAS TE PODRIAS ARREPENTIR!

¡AL LORO DE LA ONDA!

¡NO TIRES LA RADIO!
¡EN UNOS DIAS
TE PODRIAS ARREPENTIR!

¡ABEMUS ONDA!

COLECTIVO CULTURAL RAFAEL ALBERTI

C/ Carabanchel, 21. Teléfono: 682 12 05