calle madrid

REVISTA DE INFORMACION LOCAL DE GETAFE

VIII CONFERENCIA GETAFE DEL PCE

EXITO FIESTAS MARGARITAS

SOBRE EL PSOE EN EL AYUNTAMIENTO

TAORMINA

X ANIVERSARIO

RECONVERSION/KELVINATOR

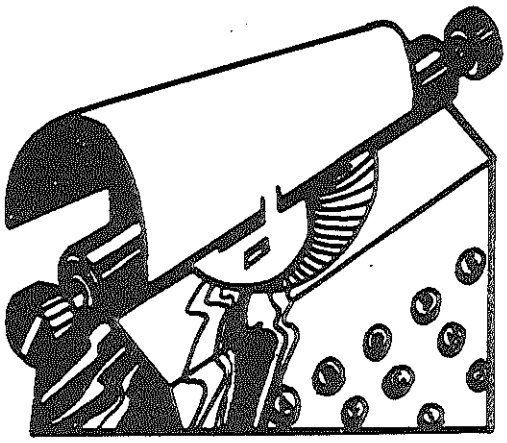

REDACCION ABIERTA

LA ORGANIZACION EN LA ENSEÑANZA

A partir de la última Conferencia Nacional de nuestro partido, quedó claro la necesidad de revitalizar la intervención en los movimientos sociales. En otros sectores se ha empezado a materializar ya esta orientación, pero parece que se ha minimizado la importancia de trabajar en el sector de la enseñanza como si no tuviera la misma rentabilidad política que las AA.VV., fábricas, etc.

No creo necesario resaltar, por considerarlo obvio, la importancia de la transformación del sistema educativo para que fomente hombres críticos, comprometidos socialmente y con un espíritu auténticamente democrático, que formen esa sociedad más justa e igualitaria que todos anhelamos.

En posteriores artículos me propongo analizar el actual sistema educativo para ver cómo propicia valores opuestos a los que nosotros preconizamos.

Nuestro partido ha tenido una gran incidencia en este sector, pero la última crisis y en especial la carencia de directrices y la falta de organización nos ha llevado a una situación, en la que los camaradas que intervienen y que son muchos, lo hacen por iniciativa propia sin ningún apoyo del partido, por ello tendríamos que ver de montar algún tipo de organización en este pueblo que dé las herramientas imprescindibles a todos los militantes que estén interesados en el sector de la enseñanza, tales como padres, y profesores de todos los niveles (EGB, BUP y FP).

Quiero llamar la atención en este sentido del Comité Local para que impulse esta organización, a pesar de que sean unos momentos difíciles, por los trabajos de preparación del XI Congreso, pero también muy importantes para que esta estructura organizativa pueda ponerse a trabajar desde los comienzos del curso escolar.

Esta organización se hace cada vez más necesaria para impulsar la participación de los padres, como elementos activos, en la mejora de la calidad de la enseñanza, no delegando esta responsabilidad, como hasta ahora se ha hecho, en los profesores y dejando para los padres aspectos de infraestructura (organización de campeonatos deportivos, vallas de los patios, etc.). Los padres tienen derecho a decidir qué escuela quieren para sus hijos y actuar coordinadamente con los profesores en la educación del niño rompiendo la actual separación existente entre familia y escuela.

Por otro lado son unos momentos muy importantes políticamente, ahora que se va a promulgar la LODE (Ley reguladora del derecho de la Educación) y que de inicio se presenta con recortes serios respecto al anteproyecto inicial por obra de las presiones de «las gentes del padre Fuertes», nuestro partido debe luchar por una ley más progresista y no sólo en el parlamento, sino en todo el tejido social.

Alfonso Carmona Ramírez

GRAFICAS CATENA S.L.

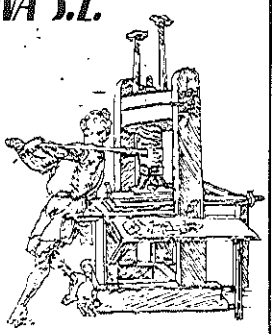

ENCUADERNACIÓN · FOTOCOMPOSICIÓN
FOTOMECÁNICA · OFFSET · TIPOGRAFÍA
Y SU NUEVO DEPARTAMENTO DE
DIBUJO Y DISEÑO GRÁFICO Y PUBLICITARIO

NÚÑEZ DE BALBOA, 49
TELÉFS. 696 71 03 y 696 74 12
GETAFE (MADRID)

PILAR CABRERA
Profesora de Artesanía Floral

OFRECE ENSEÑANZA DE:
Miga de Pan - Pasta de Sal
Porcelana Rusa — Porcelana Rococó

NOTA: En los ciclos está incluida la enseñanza de moldeos, montajes y elaboración de materias primas.

San Vicente, 32 Teléf. 695 85 14
GETAFE

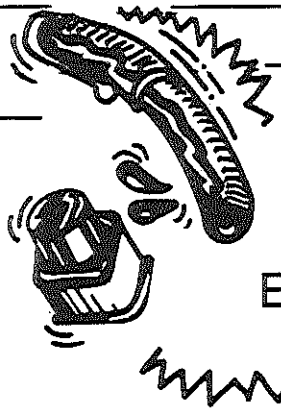

EDITORIAL

Las medidas económicas del Gobierno

Ante el escándalo de los trabajadores producido por la noticia de ese 6,5 por 100 que aconseja el Gobierno como tope salarial de incremento, de cara a las próximas negociaciones de convenios, las sonrisas con boca grande de Fraga y CEOE, el difícil posicionamiento de una UGT desconcertada y el proyecto de movilizaciones de CCOO en contra de los objetivos de la política económica del Gobierno, son hechos que se han producido en un verano de imprevisibles características, en vistas de un seguro «otoño caliente».

Mientras el desconcierto general cundía en propios y extraños, el Gobierno, haciendo un gesto para salir de la tónica de prepotencia que le viene caracterizando, a última hora con los Presupuestos Generales para el 84 ya elaborados, llama primero a UGT, a la patronal CEOE y por último a CCOO para ***INFORMARLES*** *de las previsiones económicas reflejadas en el Plan Cuatrienal, produciendo un gesto de puro trámite, de justificación ante su electorado y permitiendo una fuga (desde luego poco airosa) a UGT para que ésta abandone los conatos de enfrentamiento a las medidas antiobreras del gabinete «socialista».*

El propio Boyer anunció que la inflación será, en el 84, del 8 por 100 y que los salarios deberán crecer un punto y medio por debajo del IPC. Para 1985, los salarios crecerán un punto por debajo de la inflación y en 1986 ambos conceptos tendrían un incremento equivalente, aceptando por otra parte como imposible la creación de los 800.000 puestos de trabajo prometidos en su programa electoral, rebajando esta cifra a 640.000.

Y si bien UGT no se pronuncia de modo tajante y claro, CCOO rechazará las medidas del 6,5 por 100 para el 84, porque entre otra gran cantidad de cuestiones, dar el salto de una inflación del 12 por 100 en este año al 8 por 100 en el siguiente puede suponer, aproximadamente, que la inflación media durante el año próximo sea del 10 por 100. Si los salarios crecieran sólo el 6,5, los trabajadores perderían tres puntos y medio de su poder adquisitivo, a sumar los ya 5 a 8 puntos que venimos arrastrando desde años anteriores.

La línea mantenida por los «socialistas» es el de alegrar las ideas de la patronal en detrimento grave de la clase trabajadora sin obtener absolutamente nada a cambio. La jornada de 40 horas, las jornadas especiales de trabajo, la reducción de la edad de jubilación (punto básico del programa electoral, junto con el de mantener el poder adquisitivo) y persistiendo en la idea de la flexibilización de plantillas cuando por experiencia ya histórica se sabe que esta medida, para lo único que sirve es para introducir —todavía más— precariedad en las condiciones y contratos de trabajo son, aparte de otras cosas, medidas que confirman el embargue hacia una política monetaria que sigue descargando la crisis exclusivamente sobre los trabajadores y desde luego, éstos, para no consentir que la crisis la pague siempre quien menos tiene y para cambiar auténticamente esa trayectoria económica, hace falta la sensibilidad y la gran movilización, tanto de los trabajadores como los que no lo son, por estar en paro o en busca de su primer empleo.

AÑO II SETBRE., 1983 N.º 27

Edita: **Comité Local de Getafe - PCE**
Domicilio: Calle Carabanchel, número 21
Teléfono 682 12 05

Depósito Legal: M. 8513-1980

Fotocompone e imprime:
GRAFICAS CATENA, S. L.
Núñez de Balboa, 49

DISTRIBUCION GRATUITA
EN QUIOSCOS, 5 PESETAS

Director:
ANGEL ADEVA CASTELLANOS

Equipo de redacción:
JESUS LOPEZ MUÑOZ
MARIANO VICO NIETO
REYES GOMEZ BARAYON
RAUL HERAS
ADOLFO GILABERTE FERNANDEZ

Colaboradores:
ALFONSO CARMONA RAMIREZ
MANUEL PRAENA
CONCHI HERNANDEZ
RAFAEL TORRES
ALFONSO ROMERO

Convocada la VIII Conferencia de Getafe del PCE

El Comité Local de Getafe del PCE en su reunión del día 5 de los corrientes, ha convocado la VIII Conferencia de la Organización de Getafe, que se celebrará en nuestra localidad los días 11, 12 y 13 de noviembre.

El motivo de la convocatoria de esta VIII Conferencia responde a la convocatoria por parte del Comité Central del PCE del XI Congreso que tendrá lugar en Madrid los días 14, 15, 16, 17 y 18 de diciembre del año en curso.

Celebramos este XI Congreso del Partido en momentos de especial importancia para nuestro país y también para el Partido Comunista de España.

El tiempo transcurrido desde el Congreso Anterior es escaso y, sin embargo, se nos presentan situaciones y tareas nuevas en casi todos los órdenes de nuestra actividad política que nos obligan a profundas reconsideraciones políticas y organizativas.

Con la convocatoria del XI Congreso, el Comité Central del PCE cumple el mandato recibido de la Conferencia Nacional del Partido celebrada en Madrid en diciembre de 1982.

Por este motivo Calle Madrid ha entrevistado a José Luis Blázquez, Secretario Político de la Organización de Getafe.

—¿Qué objetivo fundamental se quiere conseguir en esta VIII Conferencia?

—Aspiramos a que en esta Conferencia que se enmarca en los debates precongresuales del XI Congreso sea un acontecimiento político en nuestra localidad.

El primer objetivo del Comité Local al convocar la VIII Conferencia es analizar en profundidad cuál ha sido nuestra actividad en la última etapa y elaborar, de acuerdo con la situación general, la política y la estrategia para los próximos tres años.

Queremos que en este proceso participen activamente todos los militantes superando algunas limitaciones que tiene hoy nuestra práctica organizativa buscando amplias formas de debate para que las resoluciones de nuestra VIII Conferencia, así como del XI Congreso reflejen el sentir y la opinión de todos los comunistas.

Por último elegir el nuevo Comité Local, máximo órgano de dirección política de Getafe, hasta la celebración de la IX Conferencia.

—¿Cuál va a ser el proceso de discusión que se va a llevar?

—Queremos que el proceso de discusión sea lo más amplio posible y quiero señalar que ya ha comenzado a realizarse; el método de debate es el habitual de nuestro Partido, es decir, las agrupaciones que ya cuentan en su poder con los documentos han iniciado las discusiones de acuerdo con el Plan de trabajo y el calendario aprobado por el Comité Local cuyo plazo de celebración concluye el 4 de noviembre próximo. Durante este período se podrán hacer modificaciones, enmiendas y resoluciones a los materiales de trabajo que serán defendidas tanto en la Conferencia Local, Regional y hasta en el propio Congreso.

Pero también aspiramos a que los debates sean abiertos y participativos no solamente a los militantes, sino también a los simpatizantes y amigos del PCE y como prueba de nuestra transparencia y nuestro talante democrático, está previsto que los debates en la Conferencia sean abiertos a los medios de comunicación.

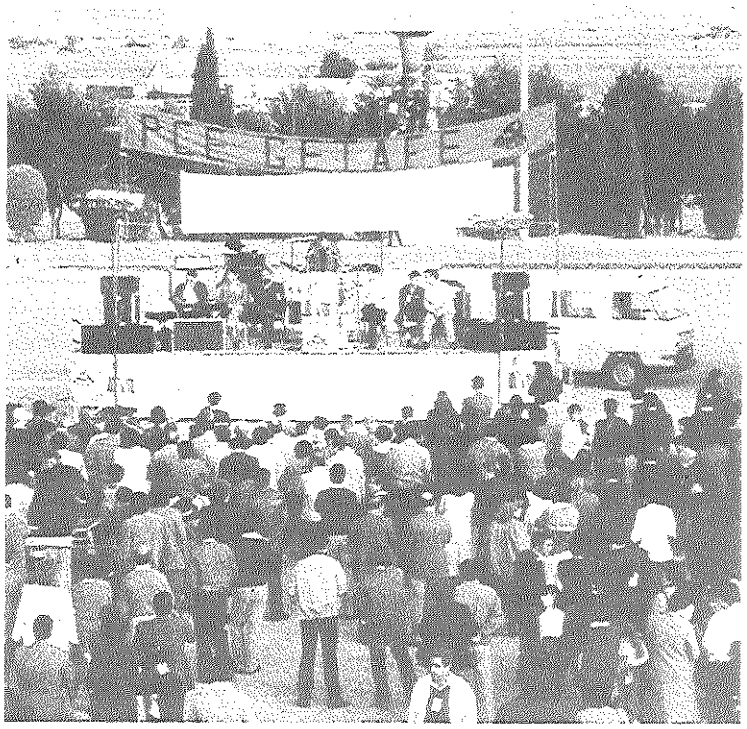

—Después de los acontecimientos políticos en el país y concretamente en nuestro pueblo donde el PCE descendió notablemente en los últimos comicios electorales, ¿con qué ánimo os encontrais para debatir las Tesis en la VIII Conferencia?

—Bueno, tengo que deciros que entre los comunistas no existe la palabra «desánimo» cuando tratamos de temas políticos y máxime de la importancia que tiene este proceso precongresual. Es cierto que las urnas nos dieron unos resultados no esperados por nadie, el 28-0, resultado que aceptamos con resignación pero que nos sirvió para reflexionar sobre los posibles errores cometidos en nuestra actuación y aguantamos el palo como vulgarmente suele decirse con un objetivo claro, recuperar la influencia Política que el PCE había perdido en ese momento, y tengo que comentar un dato muy significativo.

Cuando a nivel general en el resto de los partidos políticos existe una gran crisis de militancia, en el PCE, por el contrario, puedo afirmar que, después del 28,0, hemos sido el único Partido que ha crecido de militantes en nuestro país. Concretamente en Getafe, en este período, hemos crecido en más de 100 militantes y podemos crecer mucho más.

En las Elecciones Municipales del 8 de mayo, ya empezamos una lenta pero considerable recuperación del voto comunista (1.900 votos más que el 28-0) y en éste sentido con la mayor normalidad vamos a afrontar todos los debates precongresuales para que en el XI Congreso hagamos ese Partido Comunista fuerte y unido que nos requiere la sociedad para hacer las transformaciones sociales y el cambio de verdad que requiere nuestro país.

Desde esta perspectiva lucharemos para que el XI Congreso sea el Congreso de la unidad, de la renovación y la recuperación del PCE.

Desde Calle Madrid saludamos la VIII Conferencia del PCE de Getafe y os deseamos todo tipo de éxitos en el futuro.

Preocupación del PCE por la marcha de la gestión del PSOE en el Ayuntamiento

En estos cuatro meses que han transcurrido desde la toma de posesión de la nueva corporación y de gobierno en solitario por el PSOE, al rechazar él mismo la propuesta de acuerdo municipal con el PCE, nos encontramos ante un parón total de los distintos proyectos o ejecuciones que teníamos previstas en el anterior gobierno municipal formado por PSOE y PCE con diez concejales cada partido. Ya que mientras en el anterior mandato el gobierno de la nación era de UCD y parecía lícito el endeudamiento mediante la petición de créditos, la petición de subvenciones a los distintos organismos y la verborrea electoralista de los candidatos a concejales del PSOE que hoy están en el Ayuntamiento diciendo que la participación económica del Estado para con las corporaciones locales tenía que incrementarse sustancialmente para así poder atender, como en el resto de los países europeos, las necesidades de los ciudadanos. Hoy han pasado las elecciones, tanto Legislativas como Municipales y los hechos son otros.

Los votos que se dieron en el caso de las legislativas para el CAMBIO, su utilización, hoy, es: la no puesta en marcha de medidas contra el paro, anunciando ya el Gobierno el quedarse muy por debajo de la promesa electoral de crear 800.000 puestos de trabajo, rebaje de los salarios, reconversión industrial sin acometer de una forma paralela una reindustrialización, flexibilización del despido, reprivatización de Rumasa, etc., y en cuanto a los votos de las municipales que fueron un SI rotundo a la gestión anterior, por consiguiente a la continuación de lo ya iniciado, creyendo muchos vecinos que dicha continuación de las realizaciones eran obra del PSOE y hoy podrán ir comprobando que no era así y que ha habido un parón total en casi todas las materias, fundamentalmente en el capítulo de inversiones, y una descarada política de personal antidemocrática y favorecedora de intereses partidistas.

Hoy esa política prometida en Getafe por el PSOE tiene otras expresiones; no hay que pedir créditos ni subvenciones ni mayor participación del Estado en los presupuestos municipales porque estamos en una situación de austeridad, mientras tanto el Gobierno sí da miles de millones para reflotar el Banco Urquijo, la Banca Catalana, para que siga en manos de sus propietarios así como la venta, otra vez, de la propiedad privada de Rumasa una vez se sanee con dinero público.

Por todo ello el PCE y su grupo de concejales a la cabeza, va a retomar todos los temas que estaban ya iniciados o marcadas sus directrices para someterlo al conjunto de los vecinos y presionar para la realización de los mismos, ya que el PSOE está metido en el caparazón de los votos obtenidos y cualquier propuesta que se haga por el PCE es contestada que quien manda son ellos, cayendo constantemente en posiciones totalitarias, creyéndose poseedores de la razón y la verdad de las cosas y que cualquier tipo de movilización que se realice en este país es obra de intereses ocultos o manipulaciones, cuando la verdadera manipulación es pedir votos con un programa que luego no se cumple y que constantemente se utilizan para decir quién manda.

Mientras tanto tenemos paralizado:

— Plan directo de Saneamiento (los colectores).
— La remodelación de la tercera fase de Fátima, Juan de la Cierva, casco antiguo, Bercial, etc.
— Los centros de salud de el Bercial, Margaritas y Alhóndiga.
— La consecución de suelo en el casco mediante el desarrollo de los distintos estudios de detalle en los solares de Getafe y que el plazo de ejecución de muchos de ellos ya ha finalizado.
— Se ha paralizado el bulevar de la Avenida de las Ciudades.
— Fábrica de Harinas y Ricardo de la Vega.
— Pabellón cubierto en el polideportivo San Isidro, etcétera.

Estas son parte nada más de muchas de las cosas que estaban en marcha, pero el problema aducido ahora, es que no hay dinero, «no sé por qué antes sí tenía que haber» y difícil porvenir espera con la ya anunciada medida por el Gobierno en el proyecto de presupuestos del Estado para el 84, que reducen el fondo para los Ayuntamientos.

Por ello, el PCE, fiel a sus principios y convicciones, tanto si es oposición como si es Gobierno, vamos a reivindicar junto con el pueblo de Getafe esa mayor participación económica del Estado para la realización de todas esas cosas que son necesarias para los vecinos de Getafe, ya que no estaremos de acuerdo en que para la realización de las mismas se incrementen los impuestos a los getafenses.

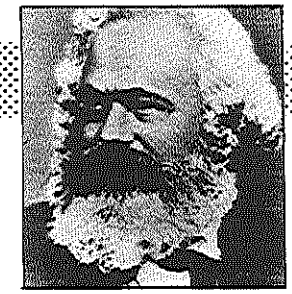

En el centenario de Carlos Marx

Afiliate al PCE

IMPUESTOS MUNICIPALES

EL PSOE NOS QUIERE ENGAÑAR

En el Pleno Extraordinario, celebrado el jueves, día 30 de septiembre y con un solo punto en el orden del día: aprobación de las ordenanzas fiscales para 1984, se aprobaron 26 ordenanzas en total, equivalentes a una recaudación, en 1983, de 679 millones y 765 millones para el 84, o sea, un incremento a los vecinos de Getafe de 86 millones de pesetas. De entrada el grupo de concejales del PCE denunciamos desde estas páginas el talante antidemocrático del PSOE en el Ayuntamiento, cuando por decisión de la Alcaldía, al inicio del Pleno, se conceden a cada grupo político tres minutos para hacer las diferentes propuestas o correcciones a las ordenanzas presentadas por el PSOE. Y decimos antidemocrática por no utilizar calificativos mayores, ya que la Constitución Española recoge como principio fundamental la expresión de «La soberanía reside en el pueblo», y para los concejales del PSOE creo que entienden que residía en el pueblo hasta el 8 de mayo y que ahora reside en el grupo de concejales del PSOE ya que actuaciones de este tipo en limitar el tiempo de intervención a los partidos que estamos en la oposición y que representamos a un número importante de vecinos, son un atentado a la Democracia y a la concepción de izquierdas de la misma, o sea, participativa, plural, etc., para convertirla en su democracia, ya que el alcalde, cada día, representa menos al conjunto de los ciudadanos como le corresponde a un alcalde para representar sólo a su grupo, y creo que ni eso, por los problemas de poder entre ellos.

El PSOE en el Ayuntamiento QUIERE ENGAÑAR A LOS VECINOS, jugando con las cifras para ver de qué forma se presentan para que aparezca el resultado que pretenden, en lugar de actuar de frente y con las cifras en la mano explicando a los vecinos el por qué de la decisión, sin intentar dar justificación técnica a una concepción política.

Según el PSOE, los impuestos van a subir el 12,7 por 100 de media, argumentando el concejal «técnico» de Hacienda, señor Alonso, que dicha subida se aproxima a la inflación previsible para 1983 (aclárese, señor Alonso, que los salarios se incrementan en base a previsión de inflación, que las ordenanzas aprobadas son para 1984, que la previsión para dicho año es del 8 por 100 y que el Gobierno que es de su partido propone una subida del 6,5 por 100, o sea, bajar 1,5 por 100 el poder adquisitivo, por consiguiente, aunque la subida en los impuestos más generales de los vecinos fuese del 12,7 por 100, que no es así, se estarían subiendo 6,2 por 100 por encima de lo que el Gobierno pretende subir incumpliendo su programa electoral de mantenimiento del poder adquisitivo.

Pero es que lo más sangrante es que encima nos quieren convencer de que sólo suban el 12,7 por 100 y es, o que el susodicho concejal se considera muy listo o nos quiere tratar de tontos a todo el pueblo de Getafe, pueblo con una gran trayectoria de lucha reivindicativa y experiencia en negociaciones, para que el listo de turno se crea que nos hemos caído de un guindo; ahora, y por el simple hecho de decirlo ellos que tienen muchos votos llevan razón, igual que la perogrullada infantil que nos quería meter con la subida de los sueldos a los concejales diciendo que la masa salarial había subido el 10 por 100 y es verdad, al igual que sus salarios el 23 por 100 (de 89.000 a 110.000 pesetas), el problema es que los pobres sólo lo han podido cobrar siete meses, ya que las elecciones fueron en mayo y por eso sale el 10 por 100 de media anual, pero es que los cinco primeros meses no pudieron cobrar, ya que no eran concejales, ya veremos la explicación que da en el 84, que aun sin subirse los sueldos, la masa tendría un incremento inmediato del 13 por 100.

Hago estos comentarios como explicación a las manipulaciones que se pueden hacer con los números a la hora de informar a los vecinos, por consiguiente, quiero desarrollar los incrementos de las ordenanzas.

Propuesta de incrementos en las Ordenanzas Fiscales

Se propone congelar diez ordenanzas, que son:

1. Vigilancia de cines, discotecas, Pub, etc.
2. Alcantarillado.
3. Contribuciones especiales (el porcentaje se decide en los Plenos).
4. Gastos suntuarios (porcentaje en entradas de espectáculos, consumiciones, etc.).
5. Publicidad.
6. Transporte público.
7. Comercios ambulantes.
8. Control sanitario.
9. Solares sin edificar.
10. Locales desocupados.

Estas ordenanzas que no se tocan, la mayoría, ni se cobran o afectan a un porcentaje mínimo de la población.

A otras siete ordenanzas se propone una subida del 10 por 100 y son:

1. Licencia de obras.
2. Licencia de apertura de establecimientos.
3. Matadero.
4. Mercado Municipal.
5. Cementerio.
6. Entrada de carruajes.
7. Ocupación de la vía pública.

En estas siete ordenanzas quisiera hacer dos comentarios:

1.° Aunque se dice que aumentan en un 10 por 100 en concreto una de ellas, la más utilizada por los vecinos, que es la licencia de obras menor (solado del piso, alicatado, reformas en viviendas, etc.), sube el 1 por 100 sobre el presupuesto de la obra al 3 por 100, o sea, el 200 por 100 de subida.

2.° La ordenanza del cementerio, la calificamos de discriminatoria y clasista, ya que en los nichos, que son todos iguales, los precios oscilan entre 48.000 pesetas el 2.° piso y 24.000 pesetas el 5.°; o sea, que las personas con menor poder adquisitivo les toca subir escalera para limpiar la lápida y al que marche un poco mejor lo puede hacer cómodamente de pie. El grupo de concejales del PCE propusimos que se pusiesen todos al precio de los 5.° y se les incrementase el 6,5 por 100; la contestación a esta situación discriminatoria fue el rodillo de los 19 votos del PSOE en contra.

El incremento del valor de los terrenos (plus valía) sube el 21 por 100.

Otro bloque de cinco ordenanzas han subido el 25 por 100, y son:

1. Reintegro de documentos.
2. Desagüe en vía pública.
3. Solares sin vallar.
4. Radicación.
5. Impuesto circulación vehículos.

La ordenanza de recogida de basuras se incrementa en en 50 por 100.

Al igual que en el tema de los salarios, la manipulación consiste en cómo presentar la información a los vecinos y ellos pretenden presentarla como un incremento del 12,7 por 100, estando dicho incremento muy lejos de la realidad, ya que de los **86 millones** de incremento para el año 1984, sólo entre dos ordenanzas, BASURA y NUMERO DEL COCHE, suponen el 60 por 100 de esos 86 millones, afectando dichas ordenanzas la primera al 100 por 100 de los vecinos y la segunda a más del 50 por 100. Por eso no hacen falta muchas expresiones técnicas, sino políticas para saber que en un domicilio normal de Getafe, los impuestos que se pagan son:

AÑO 1983

Basura	1.200 pesetas
Alcantarillado (se mantiene)	—
Número del coche	2.815 pesetas
TOTAL	4.015 pesetas

AÑO 1984

Basura	1.800 pesetas
Alcantarillado (se mantiene)	—
Número del coche	3.500 pesetas
TOTAL	5.300 pesetas

Diferencia del 83 con el 84 = 1.285 pesetas, que corresponde a un 32 por 100 más.

La propuesta del grupo de concejales del PCE fue, 1.°) Congelar la ordenanza de Alcantarillado; 2.°) Unificar el precio de los nichos sobre el más bajo, o sea, el de 24.000 pesetas y 3.°) Incrementar el resto en un 6,5 por 100, porcentaje que el Gobierno marca para negociar los convenios del 84. Estas propuestas fueron votadas en contra por el PSOE sin ningún tipo de argumentos; por consiguiente, el PCE, vamos a convocar a las distintas entidades sociales y políticas del pueblo para formar una alegación social en contra de dicho incremento, así como la celebración por barrios de asambleas para informar de éste y otros temas que entendemos nos están llevando a los vecinos de Getafe a una supeditación a los proyectos del Gobierno central; proyectos que el grupo de concejales del PCE vamos a poner todos los medios de presión y movilización a nuestro alcance, para que, en primer lugar, el Ayuntamiento se rija de una forma democrática y no dictatorial, y 2.°, para impedir que la respuesta del Ayuntamiento a la medida adoptada por el Gobierno de bajar la participación económica del Estado a los Ayuntamientos del 8 al 7,2 por 100 se intente paliar cobrando más impuestos a los vecinos y más cuando por el Gobierno se están tomando medidas que van a suponer una fuerte disminución del poder adquisitivo como son, la pérdida de 1,5 por 100 en los salarios, el incremento de 1,5 por 100 en el IRPF, la disminución de las desgravaciones, etc.

Adolfo Gilaberte
Portavoz del grupo de concejales del PCE

Las fiestas del barrio de Las Margaritas: UN EXITO

Las fiestas del barrio de Las Margaritas que se han celebrado durante los días 16 al 25 han sido ejemplo de un buen hacer; de que las fiestas, tanto de barrio como patronales, sirvan para algo más que el espectáculo donde el vecino es mero invitado. Daba alegría, se sentía uno como en su casa cuando paseaba por las distintas calles del barrio; todas adornadas, cada comunidad en su portal había sacado los adornos de sus casas, macetas, animales disecados, mantones, guitarras, etc., además de una sabrosa limonada o sangría que habían hecho (pagándola a escote entre los vecinos) y que ofrecían al resto de ciudadanos que por allí pasaban. Se oían comentarios entre los mismos como: «Este año nos ha pillado de improviso la idea del concurso de calles, pero el próximo vamos a dejar en mantillas a los famosos patios andaluces»; o «Esto es fenómeno, algunos vecinos casi ni nos conocíamos y otros, sobre todo entre mujeres, estaban regañados, y esto ha servido para conocernos mejor y olvidar alguna que otra rencilla». Todo esto, junto con un sin fin de actividades deportivas y culturales para los niños, su pequeño recinto ferial y el baile de unas cuantas noches, hacen predecir, para quien no lo entienda así, que las fiestas de barrio son el verdadero lugar de encuentro y participación de los vecinos y que las patronales, con su importancia, que la tiene, son otra cosa.

Pero todas las cosas en esta vida tienen su comentario político, ya que las mismas salen bien o mal, según el enfoque u objetivo con que se hagan, la Asociación de Vecinos de Las Margaritas, donde su junta directiva está compuesta por hombres y mujeres de distintas opiniones políticas, puede funcionar bien y ser seguidas sus iniciativas como en este caso por todos los vecinos cuando las mismas se hacen sin afán protagonista o electoralista y se da participación a las distintas entidades del barrio en este caso al club juvenil de Las Margaritas cuya participación ha sido fundamental para el buen desarrollo de las fiestas. Hacemos este comentario porque somos conocedores del funcionamiento de la junta directiva de la Asociación y sabemos de cómo su presidente rechaza todas las propuestas que no sean hechas por gente de su partido o amiguetes suyos, ya que mira más quién puede apuntarse el tanto que los intereses o gustos de los vecinos; en esta ocasión el Presidente, que se encuentra en el hospital y que desde aquí le deseamos una pronta recuperación, no ha podido vetar las ideas de los distintos miembros de la Asociación y entidades habiéndose logrado así ese éxito en las fiestas, «aprende, compañero, y como concejal que eres del PSOE, grupo que está gobernando en este Ayuntamiento, que si no puedes reivindicar como presidente de esa asociación a tu propio partido sería ético, desde un punto de vista político, que un compañero no fuese el presidente de una asociación, ya que lo anteriormente expuesto de la no aceptación de propuestas o reivindicaciones al Ayuntamiento, demuestran que se anteponen los intereses de tu partido a los de los vecinos.»

Desde estas páginas felicitamos, en primer lugar, al conjunto de los vecinos del barrio, a la Asociación y su junta directiva, al club juvenil y demás entidades que han participado y les alentamos a seguir en esa línea de participación y de no utilización de los puestos como plataforma política de nadie.

hogar del mueble

CUALQUIER SOLUCION EN MUEBLES

GETAFE:
Avda. de España, 9
Cataluña, 4
Teléfono 695 54 02

PARLA:
San Antón, 2
Teléfono 699 22 38

JADAC, S. A.

EMPRESA CONSTRUCTORA

Avda. de España, 4 Teléf. 696 67 72

GETAFE

Esa juventud y esa semana

Dio comienzo el pasado día 16 la III Semana de la Juventud organizada por el Excmo. Ayuntamiento de Getafe, bajo los auspicios de la Delegación de la Juventud del ya referido Excelentísimo, etc., etc. Lo cierto es que nombre no le falta, esperemos que para el próximo número de CALLE MADRID podamos decir lo mismo del contenido, aunque mucho me temo —y a la vista del programa—, que el contenido quedará por debajo de los objetivos que caben reseñar en una actividad tan crítica y pintoresca como es el de dedicarle una semana prefabricada a esos pequeños seres: «Los Jóvenes», y que conste que, aunque por los pelos, aún me encuentro entre ese cuerpo social y ciudadano, lo que no es en ningún momento óbice para sentirme herido por ese trato discriminatorio al que nos quieren someter. Pienso que es difícil ponerle edad a la juventud, y más difícil todavía intentar tratarla como fenómeno paralelo o ajeno a las realizaciones cotidianas.

En fin, de momento nos ceñiremos a trazar una breve semblanza del ganador del concurso de carteles anunciadores de la semana.

Entre un total de algo más de treinta participantes el jurado designado al efecto decidió otorgar el primer premio a ese bonito cartel que ya todos conocemos, cuyo autor, Gabriel Abad Tartalo, de 22 años de edad, empleado de CASA y aprendiz de mago del color, tendrá en el próximo número de nuestra revista un espacio en el que trataremos de reunir a esos jóvenes que participaron en esa Semana.

Que nos aproveche.

Manuel Praena

SECTOR 3

COOPERATIVA DE VIVIENDAS

«EL ARTESON»

SE ADMITEN SOCIOS

VIVIENDAS UNIFAMILIARES EN CONSTRUCCION
TERMINACION PREVISTA PARA FINALES DE 1984

DIAS Y HORAS DE OFICINA PARA INFORMACION E INSCRIPCION:
LUNES Y MIERCOLES DE 6 A 8 DE LA TARDE

CALLE CIUDAD REAL, 13 - 1.º B
(Junto al cuartel de la Guardia Civil)

El CAMBIO PSOE, no llega

Muchos, muchos millones de votos se depositaron en las urnas responsabilizando al PSOE en espera de su cambio anunciado a bombo y platillo. Hoy, grandes capas de la población se preguntan: ¿Dónde está el cambio? ¿Cumplirán siquiera el programa electoral? ¿Serán capaces de diferenciarse de UCD?
Este año de gobierno quizá —y quedan pocas esperanzas—, servirá de muestra para lo que el PSOE es capaz de hacer en los próximos tiempos.

En este país cualquier intento de salir de la crisis económica durante los últimos años ha dado pasos para cargar sobre los trabajadores sus propios fallos, acumulado por largos años de franquismo.

— Sistema Fiscal regresivo.
— Empresa pública cargada de profesionales en los altos cargos.
— Seguridad Social mal administrada e insuficiente en sus recursos.
— Permisión de las multinacionales sin control y sin invertir sus beneficios.
— No plantearse ni la más mínima reforma agraria, etcétera.

Todos estos elementos y otros muchos han hecho que se llegue a una situación económica catastrófica, y que solo tiene solución con cambios profundos, ¿pero qué cambios se han hecho con los Gobiernos de derechas? En concreto por la UCD, cambios que sólo afectan a los trabajadores para peor.

— Estatuto de los Trabajadores, realizado por un pasteleo entre la UCD y el PSOE, que da mayor facilidad al despido y la contratación descontrolada.
— La Ley Básica de Empleo.
— Decreto-Ley de Reconversión Industrial.
— Devolución del Patrimonio Sindical.
— Recortes en la Seguridad Social.
— Falta de una Ley Sindical, etc.

Ante esta perspectiva los trabajadores, hartos de cargarlo en nuestras espaldas, sólo la posible salida a la crisis, es como se entiende el resultado del 28 de octubre, donde el PSOE gana las Elecciones, con la esperanza de que se hagan cambios profundos en la sociedad. Después de un año no han existido dichos cambios, todo lo contrario, la confianza que se tenía que reformar:

— Estatuto de los Trabajadores.
— Ley Básica de Empleo.
— Reconversión Industrial.
— Anulación del decreto de los contratos temporales.
— Devolución del Patrimonio Sindical.
— Ley Sindical.
— Mantenimiento del poder adquisitivo.

No sólo no se intenta y no se ve voluntad de cambio, sino que se lleva adelante con un convencimiento que el señor Fraga está admirado con el Gobierno socialista que en el terreno laboral lleva a la práctica su política.

— Plan de estabilización (aunque se le quiera disfrazar de plan cuatrienal) el hecho será despido libre, pérdida de más de cuatro puntos en el poder adquisitivo, cláusulas para que lo aplique el que quiera.
— Reconversión Industrial: lo que la UCD no se ha atrevido a hacer en este terreno el Gobierno socialista, con una arrogancia que le permite sus diez millones de votantes, deja en la calle sin puestos alternativos a miles de trabajadores (Kelvinator, Sagunto, Naval, Textil, Empresa Pública, Sector Pesquero, Rumasa, etc.), además de jugar con el empleo juvenil, poniéndolo como justificante a la hora de flexibilizar el mundo del trabajo, cuando la práctica nos demuestra todo lo contrario, más paro, ni un solo contrato fijo, salvo contadas excepciones y una clase obrera desarmada, puesto que siempre estará en peligro su puesto de trabajo, que debe ser sagrado para su sustento.

Esta situación se nos presenta a los trabajadores difícil de solucionar en la medida que para hacer frente hacen falta planteamientos unitarios y, que por encima de intereses partidistas deben estar el sacar unos buenos convenios, mandar prestación en la Seguridad Social, reforma de la Ley Básica de empleo, derogación de los contratos temporales, devolución del Patrimonio Sindical, Ley Sindical, Reconversión Industrial con puestos alternativos, defensa del poder adquisitivo, etc.

En el partido del Gobierno han entrado muchos compañeros y compañeras que durante toda la transición política en este país no han hecho más que criticar los Pactos de la Moncloa, ANE, y según ellos defender los intereses de los trabajadores, esperamos que su entrada en el partido que está en el poder no sólo sea para ocupar sillones, sino que también sea para decir a su dirección de partido que sean fieles a su programa, al que diez millones de votantes dieron su confianza, NO a la OTAN, mantenimiento del poder adquisitivo, creación de 800.000 puestos de trabajo, etc.

Rafael Torres Serrano

AL PUEBLO DE GETAFE

SIGUIENDO EL LLAMAMIENTO HECHO POR EL COMITE REGIONAL DE SUMARNOS TODOS LOS MADRILEÑOS DURANTE UN DIA A LA MARCHA DE LOS CAMPESINOS ANDALUCES, EL COMITE LOCAL DE GETAFE DEL PCE OS INVITA A TODOS LOS GETAFENSES A SUMAROS A LA MISMA EN GUILLENA, PROVINCIA DE SEVILLA.

NOTA.—LA SALIDA DE TODA LA PROVINCIA DE MADRID SERA EL DIA **7 DE OCTUBRE A LAS 24 HORAS**, DE GETAFE, DEL LOCAL DEL PCE, **CARABANCHEL, 21**, EL REGRESO SERA EL SABADO, **DIA 8 A LAS 24 HORAS.**

PRECIO DEL VIAJE: 1.400 PTAS.

HERBA, S.A.

EMPRESA DE CONSTRUCCION EN GENERAL

San José de Calasanz, 7 Tel. 682 24 36
GETAFE

Espacio reservado para su publicidad
Tel. 682 12 05

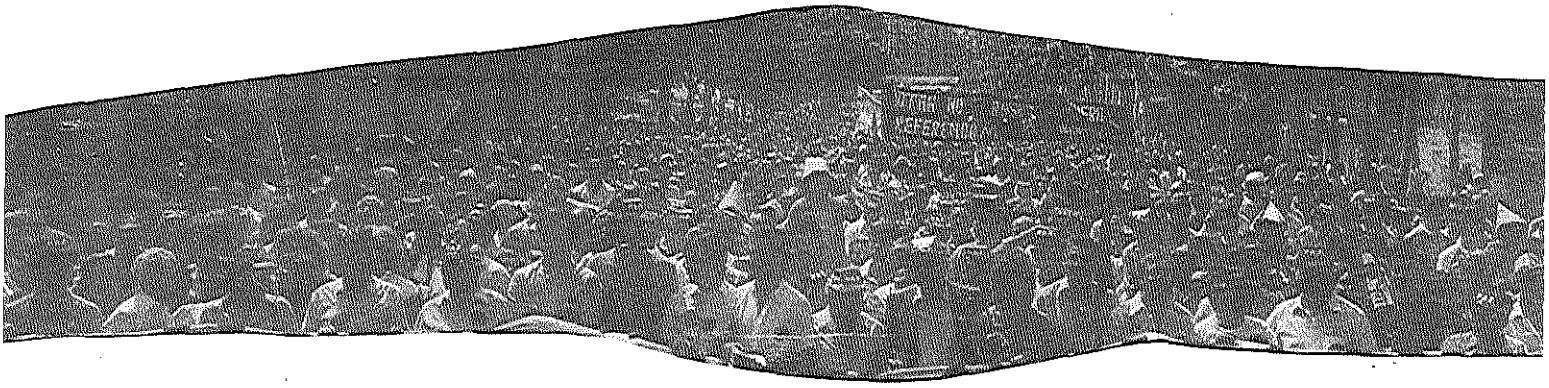

LA SOLIDARIDAD SE DEMUESTRA ANDANDO

Cuando se habla del problema social más terrible que estamos sufriendo los españoles, sobre todo esa inmensa mayoría de la base social del país, es decir, la clase trabajadora, EL PARO, que es el fantasma real que está planeando sobre los hogares de miles de familias trabajadoras, instalándose con ellas no se sabe hasta cuándo, hay que practicar la SOLIDARIDAD, si se siente uno de verdad SOLIDARIO, no solamente con palabras cuando se puede estar físicamente con los afectados.

¿Que cuándo va ha desaparecer ese terrible fantasma de el paro? Quizás deba responder, de alguna manera, nuestro Ayuntamiento con MAYORIA SOCIALISTA, porque en la creación de los OCHOCIENTOS MIL PUESTOS DE TRABAJO que va a generar el Gobierno del PSOE, a Getafe deben corresponder la parte proporcional de los parados actuales y de los que lo estarán en breve: MARCONI ESPAÑOLA, KELVINATOR, por poner dos ejemplos. Motivos éstos para que nuestro actual Ayuntamiento con MAYORIA SOCIALISTA vaya preparando cantidad de escritos «solidarios».

Pero aun con la gravedad de este futuro incierto, no quiero referirme a ello, aunque tiene estrecha relación con lo que voy a comentar.

El día 7 de julio pasado, el programa de TVE «Antena Regional», daba un comunicado del Ayuntamiento socialista de Getafe en el que se SOLIDARIZABA con el problema de Sagunto expresando, además, que en Getafe existían en ese momento algo más de OCHO MIL PARADOS, y se invitaba al pueblo de Sagunto a visitar Getafe para que conocieran también sus problemas.

Aquí aumenta mi desconcierto, porque, compañeros de la MAYORIA SOCIALISTA:

¿Qué se ha pretendido con esa comunicación?

¿Decir a los saguntinos que dos mil quinientos puestos de trabajo perdidos son poca cosa al lado de Getafe que tiene cuatro veces más?

¿Acaso se ha querido manifestar que no están de acuerdo la mayoría socialista de nuestra Corporación con la decisión del Gobierno central, pero que hay pueblos en peor situación?

Obviamente la conclusión de tal comunicado viene a decir aquello de «Mal de muchos, consuelo de tontos». Seamos serios y consecuentes al hablar de la única forma de vivir la clase obrera y que es «el puesto de trabajo». Pero hay más.

A la palabra SOLIDARIDAD no se la debe vaciar de contenido; no debemos hacer de ella, desde la izquierda, un tópico más; no puede ser un cumplido protocolario, porque entre los trabajadores la SOLIDARIDAD SE DEMUESTRA ANDANDO.

Precisamente quienes practican la SOLIDARIDAD, cuando conocieron con antelación a través de los medios de comunicación que miles de saguntinos realizarían una marcha hasta Madrid para mostrar su desacuerdo con las decisiones previsibles del Consejo de Ministros con una concentración en la Plaza de España el día 6 de julio a las cinco de la tarde y posterior manifestación por toda la Gran Vía hasta el Retiro, miles de trabajadores, andando, allí estábamos.

A pleno sol, con treinta grados en el ambiente, sobre un asfalto abrasador, codo con codo sudando a mares, con las gargantas y labios resecos, más por la injusta decisión del Gobierno que por tales circunstancias, ya de por sí duras, pero con el coraje puesto en la defensa del puesto de trabajo de unos miles de compañeros en un acto solidario.

Así lo hicimos antes, ahora y siempre que los trabajadores tengamos esos problemas tan graves y no se den soluciones justas, gobierne quien gobierne. Y sigo preguntando:

¿Fue casualidad no ver a esa Corporación mayoritaria socialista allí representada?

Para terminar, y al hilo de la SOLIDARIDAD DE DESPACHO BIEN RETRIBUIDO, expresar mi asombro de tal comunicado cuando queda la evidencia de una «solidaridad» cuando menos poco honesta.

Por último decir que esto lo escribo «sin acritud» para con los compañeros socialistas de la Corporación tratando de decirles que mientras miles de trabajadores se quedan en la calle, otros se «solidarizan» unos salarios de hasta ciento cuarenta mil pesetas.

Y acabo, compañeros, ¿así se forja el socialismo?

Alfonso Romero

EBRO - Getafe

VEHICULOS INDUSTRIALES, LIGEROS Y PESADOS, MEJORES TASACIONES, ENTREGAS INMEDIATAS Y FINANCIADOS EN 48 HORAS

San José, 75 - Teléf. 681 13 97
Hormigo, 11 - Teléf. 681 34 43
GETAFE

Ctra. Fuenlabrada-Humanes, Km. 0,200
Teléfonos 690 44 28 - 690 18 64
FUENLABRADA

Exposición y Venta Recambios:
Alondra, 43 - Tels. 465 32 00-465 34 22
MADRID-25

Furgonetas - Camiones - Isotermos - Comerciales - Frigoríficos

Llámenos. No pierda su tiempo. Le visitaremos —URGENTE—

En la Gama Blanca de Electrodomésticos el Gobierno a favor de las multinacionales

RECONVERSION INDUSTRIAL EN GETAFE

En Consejo de Ministros celebrado el 27 de julio pasado se decidió, entre otras cosas, el cierre de ocho de las empresas que componen el sector, siendo una de ellas CARSA-Kelvinator, ubicada en nuestra localidad, y que cuenta con una plantilla de 1.200 trabajadores.

No entendemos esta postura del Gobierno en base a las siguientes consideraciones:

Se plantea la reconversión del sector hacia el agrupamiento de empresas, divididas en tres grupos y que al frente de dos de estos figuran las multinacionales PHILIPS y ZANUSSI, primando intereses extranjeros en detrimento de la industria nacional.

Es incomprensible que una medida política de este tipo se tome al margen de la comisión de seguimiento compuesta por la Administración, Sindicatos y Empresarios y, que en la fecha del citado Consejo de Ministros, se encontraba en estudio el plan de reconversión industrial para el sector por parte de la empresa de «consulting» americana MACKINSEY, y se toma la medida antes de que este estudio se hubiera presentado a las partes afectadas y cuya presentación tuvo lugar el 12 de septiembre y el resultado final del estudio, lejos de ser objetivo, responde a los deseos de la Administración de liquidación de la empresa CARSA-Kelvinator que, en comunicación oficial a la dirección de la empresa, le manifiesta que se han habilitado los fondos oportunos para indemnizaciones con el fin de que al 31 de diciembre de 1983 se hayan producido la totalidad de las bajas de los trabajadores de Kelvinator.

La reconversión industrial que va a suponer por medio de subvenciones un desembolso de quince mil millones de pesetas, de los cuales se destinan 3.800 para la construcción de una nueva planta en Navarra, cuando con una inversión de unos 400 millones, en Kelvinator, se configuraría una planta competitiva no solamente a nivel nacional, sino en condiciones de competir con la industria europea, ya que ésta empresa tiene en Europa la exclusiva de los aparatos NO FROST (frío sin escarcha).

El PCE apoyamos con todas nuestras fuerzas a los trabajadores de Kelvinator en defensa de sus puestos de trabajo y estaremos en la cabeza de todas las movilizaciones que se convoquen a tal efecto, situándonos en una oposición frontal a la política fraudulenta que se está planteando en la reconversión de este sector.

ASESORIA JURIDICA PARA MUJERES

(GRATUITA)

Miércoles, de 7 a 9 (tardes)
C/. Calvario, 3 - Bajo

Petición de Hora Tarde: **Tel 682 15 72**
Mañana: **Tel 696 09 59**

Derecho de Familia **MATRIMONIO FILIACION**

Asociación de Amas de Casa y Mujeres de Getafe

GRUPO TAORMINA (1973-1983) 10 AÑOS DE TEATRO

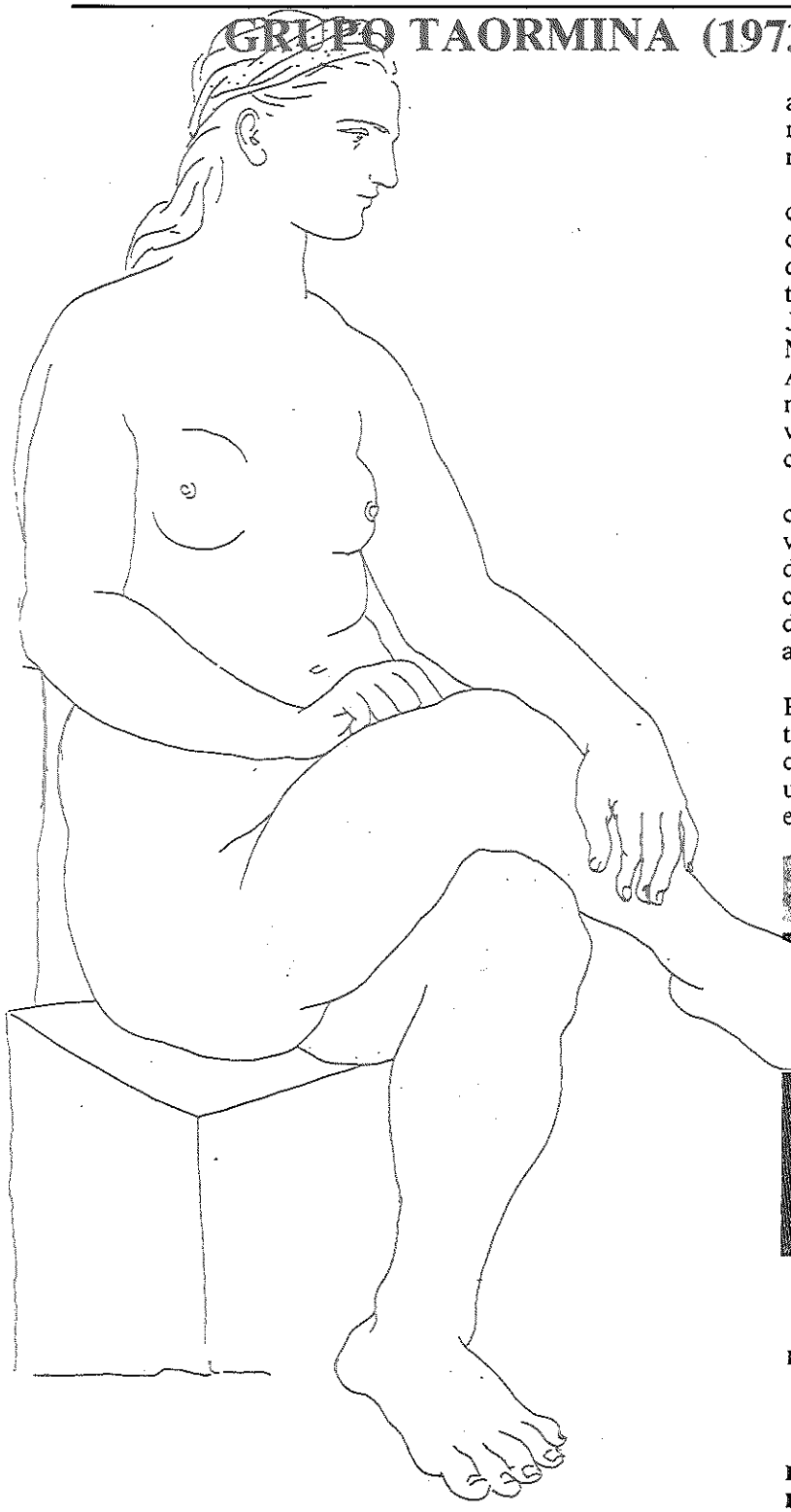

El grupo de teatro de Getafe TAORMINA se fundó en septiembre de 1973 por actores profesionales y estudiantes que llegaron a la conclusión de crear un grupo de vanguardia, comprometido socialmente y con gran calidad de interpretación en aquellos años en los que resultaba ciertamente difícil mantener este objetivo, por ello recibieron no pocas amenazas y aunque eran un grupo de minorías —por utilizar autores entonces desconocidos y prohibidos—, decidieron seguir adelante en la creencia de ser necesarios en la sociedad concreta de aquellos años.

TAORMINA fue la primera colonia griega que se fundó en Sicilia, fue, por tanto, la primera vez que el pueblo saltaba las fronteras de Grecia para culturizar nuevos pueblos.

Desde que se fundó este grupo sólo les movió la idea de descentralizar el teatro y llevarlo por barrios y pueblos apartados de la capital. Por esto, decidieron adoptar el nombre de TAORMINA, tomando como emblema una máscara griega, símbolo inequívoco del teatro.

Durante sus diez años de existencia quisieron, y lo han conseguido, ser un teatro de calidad a la vez popular y de participación abierta con estrenos de cuarenta comedias y siete espectáculos infantiles de autores tan importantes como: Jean Genet, Albert Camus, John Osborne, Jorge Díaz, Molière, Brecht, Buero Vallejo, Martínez Mediero, Alfonso Sastre, Ballesteros, Lauro Olmo, Arnold Wesker, Lorca, Unamuno, etc., aunque la obra más popular es «La comedia de la virginidad», cuarenta veces representada, alternando el teatro intelectual y comprometido.

Aunque muchos vecinos de Getafe equivocadamente creyeron lo contrario, TAORMINA jamás ha sido subvencionado por nadie, consiguiendo por propia iniciativa de trabajo constante, representar sus montajes en teatros comerciales con gran éxito de crítica y público. Muchas de sus obras han sido patrocinadas por diversas entidades alcanzando algunas de ellas más de cien representaciones.

La redacción de CALLE MADRID preguntó a José Palacios —uno de los creadores del grupo— sobre el trabajo más importante que están haciendo en la actualidad, respondiendo que ya estaban poniendo en marcha un mes conmemorativo de este X Aniversario teniendo el siguiente programa de actividades:

PROGRAMA

Del 14 de octubre al 13 de noviembre

Día 14: Inauguración del mes conmemorativo del X Aniversario.
Presentación del programa de la Temporada 83-84 en Getafe.
Presentación de la obra «Un día es un día», por su autor.
Representación de la obra «Un día es un día», de Jorge Díaz.
Conferencia a cargo de Antonio Buero Vallejo.

Día 15: Representación de «Un día es un día», de Jorge Díaz.

Día 16: Representación de «Un día es un día», de Jorge Díaz.

Día 22: Representación de «El pelícano», de A. Strindberg.

Día 23: Representación de «El pelícano», de A. Strindberg.

Día 29: Representación de «El pelícano», de A. Strindberg.

Día 30: Representación de «El pelícano», de A. Strindberg.

Día 4: Mesa redonda. Tema: Teatro infantil.

Día 5: Teatro infantil: «Viaje a Platacatof», de L. R. Ramírez.

Día 6: Teatro infantil: «Viaje a Platacatof», de L. R. Ramírez.

Día 12: Mesa redonda. Tema: El teatro en los barrios.

Día 13: Representación de un grupo invitado.
Clausura de la celebración de mes conmemorativo.

«Un día es un día» y «Viaje a Platacatof», serán estrenadas esta temporada en teatros comerciales de Madrid por el grupo TAORMINA.

TODO EL EQUIPO DE «CALLE MADRID» FELICITA A ESTE GRUPO GETAFENSE POR SU GRAN LABOR CULTURAL DIFUNDIDA EN ESTOS DIEZ AÑOS Y DESEAMOS, ASIMISMO, CONTINUEN CONSIGUIENDO EXITOS A TRAVES DE LARGO TIEMPO.

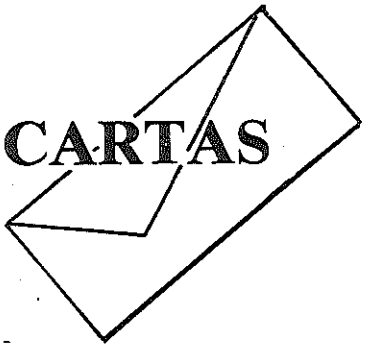

SOBRE ELVIS PRESLEY

El pasado día 14 de agosto se cumplía el XIV Aniversario de la muerte de Elvis Presley.

Antes del rock se venía escuchando un tipo de música llamada de los Jukebox, de ritmos suaves, cálida, sentimental, y se hallaba controlada por hombres de negocios sin ningún escrúpulo, sin interés por cualquier tipo de cambio situada esta época en una sociedad dirigida y con rigidez opresiva especialmente hacia los jóvenes. A la música de ficción al estilo de Gleen Miller, al «Only You» de Los Platters, sucedió afortunadamente el inevitable estallido de la música del rock and roll en la década de los cincuenta.

Este nuevo estilo de música fue capaz históricamente y lo es aún de transformar, de luchar, de vivir en contra de una sociedad dura, sin escrúpulos, sin sensibilidad, capaz de romper la monotonía consumista, la carrera armamentista por el amor, la paz y la ecología.

Los primeros en crear este movimiento fueron Bill Haley, Little Richard y Elvis Presley.

El rock and roll tiene lá velocidad de James Brown, el dolor de Johnnie Ray, la energía de Little Richard, la lírica de Chuck Berry y la sexualidad de Elvis Presley.

Rindamos homenaje y recordemos a esta figura universal que tanto contribuyó para bien en la historia del hombre.

Carlos Areces García

¡HACE FALTA!

Me remonto a finales del ochenta y principios del ochenta y uno.

En la Casa de la Cultura, alrededor de quince o veinte personas empezaron, un cursillo de fotografía que duró algo más de un año. Dicho así queda frío, es como poca cosa, continuaré diciendo que quien impartió el curso se llama Oswaldo Cipriani, aquí la cosa se calienta. El nombre de un buen artista emana calor, y Oswaldo lo es.

Diré, creo que con poco riesgo a equivocarme, que sus enseñanzas no fueron para que nosotros, los alumnos, las usáramos con un fin solamente particular, sino para que las diéramos más vida.

La fotografía está en auge, decir que es una actividad cultural sobra. Decir que la fotografía es comunicación es decir una cosa más que probada.

Pero en el caso de Getafe, este último hecho no está aún probado, por tanto HAY QUE HACERLO.

En Getafe hay un buen número de fotógrafos-aficionados, no sé determinar el número, pero yo conozco alrededor de sesenta o setenta personas de todas las edades que hacen fotografía artística. Personas que saben de iluminación, de composición de una imagen, de IDEAS fotográficas. Pero pocas de estas personas trabajan en común, cambian opiniones o simplemente se comunican a través de la fotografía.

¿Qué es lo que impide esta comunicación? Mi respuesta es esta: La inexistencia de una Asociación que sea realmente efectiva. Pero esto es cosa de muchos, no sólo de unos pocos. Aclaro: Desde enero de este año hasta prácticamente el verano, un grupo de fotógrafos aficionados hemos estado intentando formar esa Asociación. Pero debido a la falta de medios nos hemos quedado a la mitad del camino. Pero lo importante es que no hemos fracasado del todo, tenemos el núcleo de lo que será una buena Asociación Fotográfica.

Ahora que las vacaciones se han acabado para la mayoría vamos a volver a empezar, pues la Asociación con 10 ó 15 personas que somos puede empezar a funcionar y funcionará, pero nos hace falta más gente, más ideas. Convocaremos nuevas reuniones, haremos exposiciones y convocaremos concursos para que la idea que empezara por la Plaza de las Cuestas, que continuase en la Casa de la Cultura, no acabe en la Casa de la Juventud.

Creo que por lo que he dicho y por lo que muchos todavía tienen que decir, HACE FALTA.

Maikel

LIBRERIA
ALMONACID
Valdemorillo, 2
Teléfono 682 24 92
GETAFE (Madrid)

LIBRERIA
SUR
San Antón, 39
Teléfono 699 05 91
PARLA (Madrid)

LIBROS DE TEXTO
JUGUETES DIDACTICOS
LITERATURA EN GENERAL

34 muertos en Euskadi, 4 en Cantabria y 1 en Burgos, balance provisional

Inminente aprobación de un crédito de 50.000 millones para atender primeras necesidades

CC OO pide movilizaciones, y UGT espera la concertación

El Gobierno aconsejará un tope salarial del 6,5% para el sector privado

Los objetivos de la política económica del Gobierno a corto plazo prevén un crecimiento máximo de los salarios en el sector público (funcionarios

INTERNACIONAL / 3

Perdido un Boeing 747 surcoreano con 240 personas a bordo

EFE, Tokio

Un avión Boeing 747 de las líneas ... Corea del Sur (KAL),

El trabajador **DON JOSE PEREZ GARCIA**, falleció en Getafe por infarto, al conocer el tope salarial del 6,5 por 100 que aconseja el Gobierno.

D. E. P.

Su mujer, Excma. María de la Concepción Hernández, e hijos, RUEGAN UNA ORACION PARA VER SI INCREMENTAN EL PORCENTAJE Y RESUCITA.

ULTIMA HORA...

UN CONCEJAL DESCALIFICADO POR TOMAR ESTIMULANTES

El concejal J. G. M. S. A., que resultó vencedor en las pasadas Elecciones Municipales tras someterse al control antidoping, tal y como estaba estipulado, ha sido descalificado al dar positivo sus análisis.

En efecto, entre los estimulantes que había ingerido figuraba un alto cargo con el que se le vio asiduamente durante su campaña electoral, pero lo que verdaderamente ha causado indignación entre los vecinos que le eligieron, ha sido la puesta en evidencia por los análisis de que el triunfador tomaba regularmente anticonceptivos mentales, que impiden dar a luz, incluso gestar ideas, por lo que poca cosa puede hacer en beneficio de la comunidad, máxime cuando varias AA.VV. le han sorprendido en distintas ocasiones bajo los efectos de la «SILLON'ELA» o más conocido como el síndrome del trepador.

Los amigos están para las ocasiones.

No todos los días tiene uno que vender o comprar un coche de segunda mano.

Y cuando hay que hacerlo, lo mejor es acudir a alguien de confianza.

Para estas ocasiones, Renault le ofrece su Mercado Nacional de Ocasión, donde puede vender o comprar coches usados.

Con la garantía de una revisión hecha por Renault.

Con la posibilidad de elegir cómodamente entre coches seleccionados, de todas las marcas.

Con la comodidad que significa la financiación.

Y es que, las ocasiones están para los amigos.

RENAULT

Le esperamos en:

AUTO-GETAFE, S. A.

Carretera Madrid - Toledo, Km. 10