calle madrid

BOLETIN DE INFORMACION LOCAL DE GETAFE

SUMARIO

- **Editorial** — Página 3
- **En el Pleno, el PCE se abstuvo** — Página 5
- **Cabalgata de Reyes** — Página 6
- **El Oro de Getafe** — Página 8
- **80 Aniversario de Rafael Alberti** — Página 10
- **La San Silvestre se celebró** — Página 9
- **Huelga general en el Sector III** — Página 9
- **El PSOE firma el Programa FACA** — Página 4
- **Si la Patronal CEOE no cambia, CC.OO. no firma** — Página 9
- **Pasatiempos** — Página 11

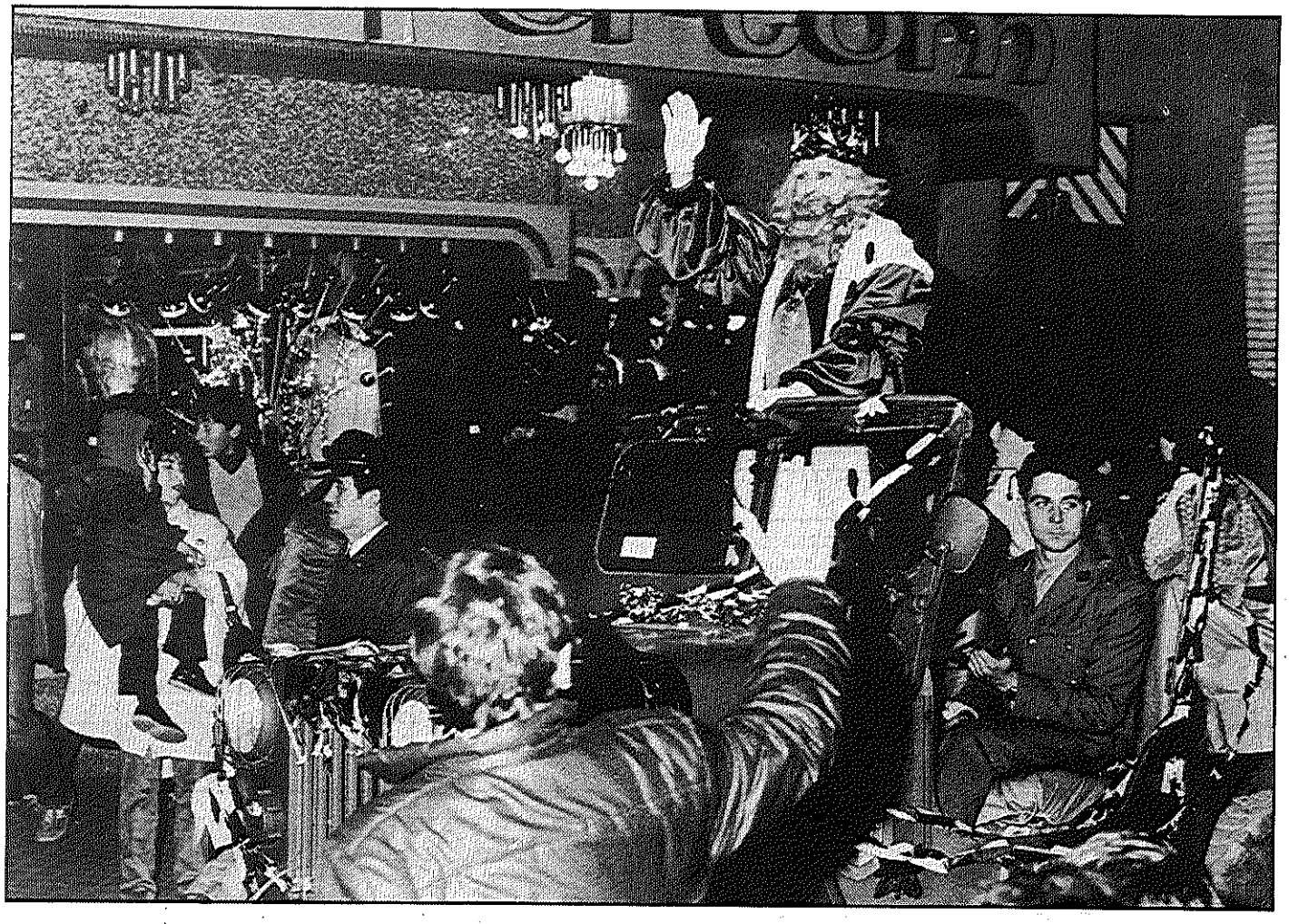

Ningún niño de Getafe sin juguetes

Próximas Elecciones Municipales

El PCE ya está trabajando de cara a las próximas elecciones municipales en Getafe, y el primer trabajo que los comunistas están haciendo es el de confeccionar la lista de candidatos que se elevará como propuesta al Comité Regional.

Debemos significar que, en líneas generales, no está habiendo ningún problema significativo, a la hora de proponer aquellos hombres que por su capacidad, representatividad e imagen dentro del pueblo, creen los militantes que son los más idóneos para ocupar los diferentes puestos de la lista, que casi está confeccionada.

Relación de Bonos de Ayuda premiados

Premio		*Serie*	*Número*
1.°	1 piso de 4 millones	B	06531
2.°	1 coche	D	27745
3.°	1 coche	H	88404
4.°	1 moto 125 c.c.	P	62859
5.°	1 moto 125 c.c.	I	63755
6.°	20 viajes a Cuba (2 per.)	Todas	37103
7.°	20 viajes a Bulgaria (2 p.)	Todas	90780
8.°	20 videos	Todas	45064
9.°	20 TV color	Todas	11590
10.°	20 colec. H.ª España	Todas	64782
11.°	20 tiendas camp.	Todas	46952
12.°	20 bicicletas	Todas	49968

ANUNCIESE EN
calle madrid

Cuando precise de algún impreso

- DISEÑO GRAFICO
  Creaciones publicitarias
- FOTOCOMPOSICION
  Composición de textos
  Maquetación y montaje de originales
- LABORATORIO
  Ampliación, reducción y tramado de fotografías
  Fotolitos finales
- IMPRENTA
  Impresión por offset
  Revistas, folletos, memorias, catálogos e impresos en general

Offiser
Núñez de Balboa, 49 - Tel. 695 74 67 - Getafe (Madrid)

Lista de Bonos PCE premiados durante el mes de diciembre de 1982

Día	*N.° de Bono*
1	624
2	498
3	265
4	925
5	No hay sorteo por ser DOMINGO
6	712
7	449
8	No hay sorteo por ser FIESTA
9	658
10	765
11	939
12	No hay sorteo por ser DOMINGO
13	No hay sorteo por ser SANTA LUCIA
14	512
15	274
16	326
17	602
18	768
19	No hay sorteo por ser DOMINGO
20	524
21	372
22	007
23	263
24	646
25	No hay sorteo por ser NAVIDAD
26	No hay sorteo por ser DOMINGO
27	306
28	876
29	977
30	367

JORGE GUILLEN CUMPLE 90 AÑOS

El gran poeta vallisoletano cumplió 90 años el día 18 de enero, aniversario que será homenajeado nacional e internacionalmente por todos los pueblos, instituciones y generaciones del mundo del arte y la cultura.

«Tengo la impresión de que estoy soñando. Jamás me imaginé esta juerga infantil y madura al cumplir 90 años. Noventa años de vida decente y actividad literaria.»

MUNDO OBRERO
La revista del Trabajador

editorial

El Defensor del Pueblo, como garantía para la protección de los Derechos

EXISTEN varios planos en la protección de los derechos y en las garantías con que esta protección se realiza, respondiendo ambas a diversas tradiciones jurídicas, encontrándose entre ellas el establecimiento de un órgano específico que es el Defensor del Pueblo.

Esta institución es contemplada en el capítulo cuarto de la Constitución, capítulo este que regula las garantías de las libertades y los derechos fundamentales, concretándose en el artículo 54. Pero esta institución a pesar de ser remitida a una ley orgánica, la Constitución establece alguno de sus caracteres.

En primer lugar se concibe como órgano unipersonal, contando con medios y elementos, definidos por ley, para que le auxilien en su labor.

Será designado por las Cortes Generales, ya que es un Comisionado de las mismas, quedando, por consiguiente, obligado a informarles y a sujetarse a sus instrucciones.

Su función, según la Constitución, tiene un doble sentido: Defender los derechos comprendidos en el título primero y fiscalizar a la Administración.

Por lo tanto, no es un instrumento de control político de las Cortes sobre el Gobierno, sino de la actividad administrativa, debiendo, por tanto, tener poderes de inspección. Es independiente del poder judicial, puesto que su misión es fiscalizadora. Pero también es independiente de las Cortes Generales, ya que la Constitución le atribuye la legitimación para interponer recursos de amparo y de inconstitucionalidad contra las leyes emanadas de las Cortes.

Esta institución no sustituye ninguna garantía, ni al Parlamento ni a los Tribunales. El Defensor del Pueblo es el sustituto de los ciudadanos, puesto que puede hacer lo mismo que ellos: interponer juicios de amparo, vigilar la administración... etc., pero en ningún momento sancionar, porque no es juzgador.

Para terminar, queremos aclarar que esta institución nació en el Norte de Europa, frente a una Administración fuerte y creciente, puesto que era necesario establecer un órgano protector de los derechos de los ciudadanos, ya que no existía una jurisdicción de lo contencioso administrativo, siendo, por tanto, los jueces ordinarios quienes entendían de estas cuestiones.

AÑO II ENERO, 1983 N.º 23

Edita: **Comité Local de Getafe - PCE**
Domicilio: Calle Carabanchel, número 21
Teléfono 682 12 05

Depósito Legal: M. 8513-1980

Fotocompone e imprime:
OFFISER: Núñez de Balboa, 49 - GETAFE

DISTRIBUCION GRATUITA

EN QUIOSCOS, 5 PESETAS

Argumentos

LA REVISTA DE IZQUIERDAS PARA TODA LA IZQUIERDA

Lee, estudia, infórmate...

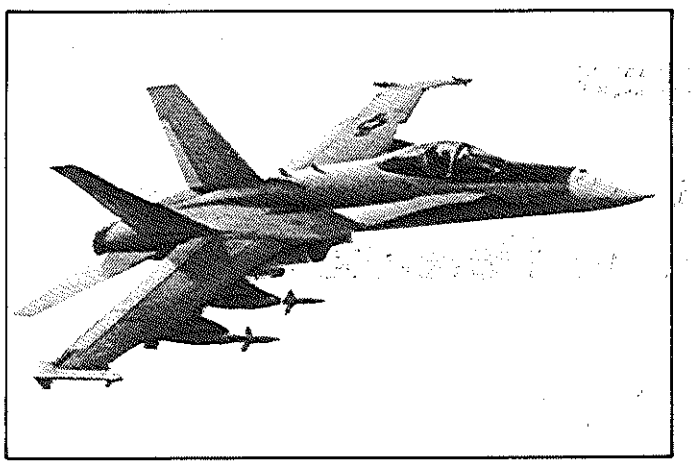

EL PSOE FIRMA EL PROGRAMA FACA

Un total de 350.000 millones de pesetas supone el gasto de la adquisición de 84 aviones norteamericanos (22,2 millones de dólares por avión) contemplado en el Programa FACA que el ex-gobierno de UCD inició y que el gobierno PSOE ejecutará sin ningún «cambio», aun cuando importantes capas de la población estén en contra, incluso militantes socialistas, algunos de ellos ministros. Hace tan sólo seis meses, el diputado socialista por Salamanca y experto en temas de defensa, José Miguel Bueno, opinaba: «Elegir el «F-18A» es un error político.»

Entre otras cosas, criticaba que la opción de compra fuese norteamericana, y no de aparatos fabricados en España, o al menos de fabricación europea, como el «Mirage 2.000», el «F-16» o el «Tornado» franco - anglo - alemán, criticando, asimismo, la existencia de grandes comisiones corruptivas en la Administración para forzar la firma del contrato.

El PSOE, en el Consejo de Ministros del día 22 de diciembre, aceptó sin reparos la firma, escamoteando los debates parlamentarios (como lo hiciera la UCD), y procurando mantener un total silencio por lo antipopular del programa, inclusive en algunos mandos del ejército, que dudan de la buena utilidad de estos aparatos, y que por ello en Estados Unidos ha causado una gran polémica.

Asimismo, están estudiando un proyecto para adquirir equipos de misiles tierra-aire por un valor de unos 50.000 millones de pesetas, y en la Marina las autoridades navales piensan en la compra de un nuevo grupo de combate, que podría suponer otros 100.000 millones más.

● **Por 84 aviones, cada español pagará 14.000 pesetas**

Los socialistas han abordado mal uno de los primeros problemas que les ha llegado al gobierno en cuanto a política de defensa, y muchos miles de ciudadanos nos preguntamos si han firmado el Programa FACA, qué sucederá con la OTAN y la permanencia de las bases USA en España, cuyo contrato de renovación caducará este año.

El PSOE despilfarra millones y millones alegremente en rearme, seguramente con la intención exclusiva de comprar el silencio de los militares. Otros, sin embargo, fundamentalmente los parados, siguen esperando trágicamente.

HOY, LA PAZ ES POSIBLE

Este 5 de enero el Pacto de Varsovia proponía una declaración de desarme y paz al mundo. El tratado de no agresión (tanto nuclear como convencional) entre la OTAN y el Pacto de Varsovia, abierto a todos los países que deseen suscribirlo, entre otras cosas, manifiesta:

Reducción negociada de los gastos militares y de las armas nucleares tácticas y de medio alcance en Europa; desnuclearización del Mediterráneo y de otras zonas en Europa del Norte y en los Balcanes, eliminación de las armas químicas y liquidación de todas las bases militares extranjeras.

No cabe la menor duda de que cualquier ciudadano se tiene que sentir contento con esta propuesta de pacificación, y cualquier país, sobre todo las más importantes potencias militares del mundo, tienen que responder, ineludiblemente, ante esta propuesta, y así sentarse a negociar para contribuir a un acuerdo que sería de un valor histórico de gran envergadura en la historia del hombre.

España, a través de su Gobierno, debería manifestarse claramente favorable a esta propuesta, colaborando así para que no se produzca un desastre que malogre la oportunidad que se abre ahora de poner coto a la carrera armamentista. Es una oportunidad histórica, porque lo auténticamente importante no está en que la propuesta del Pacto de Varsovia sea nueva o vieja, sino en el momento en que se ha producido.

La paz no sólo es necesaria, hoy es también posible.

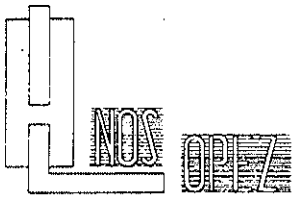

SERVICIOS ELECTRICOS

ALUMBRADO PUBLICO
ILUMINACION DEPORTIVA
PROYECTOS

Cuenca, 5 GETAFE Teléf. 682 32 02

ANUNCIESE EN
calle madrid

Votada a favor por el PSOE y la UCD

El PCE estuvo en contra de la propuesta de la Alcaldía para la creación de la plaza de Vice-Interventor del Ayuntamiento

En el Pleno del Ayuntamiento celebrado el día 4 de este mes, se presentó una moción de la Alcaldía, que en un Pleno anterior había sido retirada por el portavoz socialista, para la creación de la plaza de vice-interventor del Ayuntamiento.

Los concejales del PCE expresamos nuestra opinión contraria y nos abstuvimos en la votación, como mejor forma de expresar lo que es una opinión contraria y no un enfrentamiento, y porque coincidimos en el problema municipal de fondo que origina la moción, aunque no compartimos el planteamiento que se hizo por falta de seriedad, coyunturalismo y total contradicción con los criterios mantenidos hasta ahora, y decisiones tomadas anteriormente.

La moción fue justificada por la Alcaldía y por el portavoz del PSOE, en base a la circunstancia que atraviesa el Ayuntamiento, de no contar con el Interventor, en baja por enfermedad desde junio de 1982, y, desgraciadamente, la duda razonable de que pueda recuperarse, dada la tipología de su enfermedad. Esto supone que en junio de este año, al cumplirse un año de la baja, estaremos en condiciones de ocupar la plaza de interventor, que es el problema real con el que nos encontramos.

Para entender este asunto, hay que decir que la plaza de vice-interventor fue anulada, con grandes discusiones, polémicas y debates en sucesivas sesiones del Pleno y Permanente, en sesión del Ayuntamiento pleno de fecha 13-1-82. Se dieron argumentos de todo tipo, y entre ellos, se argumentó, por el propio Alcalde, que ahora propone lo contrario, lo siguiente:

> *«Por la presidencia se define como auténtico planteamiento a este tema de que la plaza de vice-interventor no garantiza el que su titular tenga conocimientos presupuestarios para llevar el presupuesto de este Ayuntamiento, porque los conocimientos que se le exigen no son la garantía que puede tener esta Corporación para que esto se lleve como nosotros queremos.»*

Pues bien, por qué no estamos de acuerdo con los compañeros socialistas en el planteamiento de esta moción:

1.º Porque, como hemos dicho, el problema del Ayuntamiento de Getafe es poder contar con un Interventor efectivo y no otra cosa. Esto hay que solucionarlo en el mes de junio necesariamente, por tanto, sólo se trata de esperar el mismo tiempo que llevamos sin Interventor titular.

2.º Las mismas circunstancias, tanto formales como de volumen presupuestario, que se argumentan a favor de la moción, entendemos que pueden ser válidas para que exista vice-interventor, pero en función de todo el volumen de Ayuntamiento, y por tanto, estable, y no en función de una coyuntura, que nos podría llevar a crear la plaza, ocuparla, y luego proponer que se vuelva a anular, cosa que no sería nada seria.

3.º Cuando se anuló la plaza de vice-interventor, con una gran polémica y duros enfrentamientos entre el Gobierno Municipal y la oposición, coincidimos ambos partidos, y seguimos pensando el PCE, que las razones siguen siendo válidas. La creación que se nos propone, quiérase o no, va ligada a aquella anulación, y nos parece una contradicción que ahora se proponga lo que hace un año se anuló.

4.º Considerando el tiempo que se tardaría en disponer del vice-interventor y que éste se identificara con el quehacer cotidiano del Ayuntamiento, prácticamente se pasaría el tiempo que falta para poder disponer de un Interventor efectivo.

5.º Si ahora es urgente, sobre todo ante el próximo presupuesto, como se nos dice, también lo ha sido antes, quizá más por el volumen presupuestario realizado en estos últimos meses, y se ha venido solucionando con el Interventor habilitado y la colaboración del personal. Por qué no puede seguir siendo así.

En conclusión: los concejales comunistas propusimos previamente que se retirara la moción para estudiar el tema en profundidad y llevarlo con seriedad y soluciones coherentes, ya que no se había estudiado en el Gobierno Municipal. Al declararlo de urgencia el Alcalde y, por lo tanto, no retirarlo, expresamos nuestra posición en contra, aunque absteniéndonos en la votación, que en síntesis era la siguiente:

— Esperar a ocupar la plaza de Interventor, que es el problema real de fondo.
— Seguir funcionando estos seis meses que quedan como hasta ahora, es decir, con el Interventor habilitado.
— Reforzar, si es necesario, el área de Intervención durante este tiempo con un técnico cualificado que se contrataría.
— Estudiar en profundidad y a la luz del volumen presupuestario actual y las nuevas circunstancias y experiencia la conveniencia o no de dotar al Ayuntamiento de Getafe de un vice-interventor, indistintamente de la situación coyuntural, de que haya interventor efectivo, y de que en su momento fuera correcta la anulación de la plaza, porque no era lo que entonces se necesitaba.
— Defender, frente a los argumentos de UCD, lo correcto y la efectividad de la plaza creada en su día y ocupada por el director de los Servicios Económicos, que viene cumpliendo su misión correctamente, distinta a la de Intervención.

Expresamos también, como lo hacemos aquí, la diferenciación entre problema municipal y el problema humano que supone la enfermedad de José Luis Cano Sañudo, Interventor del Ayuntamiento, al que sinceramente le deseamos la máxima y pronta recuperación.

Grupo de Concejales del PCE

LA CABALGATA DE REYES

Mucho antes de comenzar las Fiestas Navideñas, el concejal comunista Carlos Merino, Delegado de Cultura y Festejos, comenzó a trabajar sobre las mismas, con el fin de ofrecer a nuestro pueblo unos festejos dignos y entrañables. Dado que el grupo de concejales comunistas entiende que los ciudadanos deben participar en la gestión municipal, se convocaron a todas las fuerzas de Getafe interesadas en la Cultura (APAS, peñas, partidos políticos, sindicatos, APANID, asociaciones de vecinos, fábricas, etc...). De este primer contacto surgió una comisión que colaboró con el Ayuntamiento a poner en práctica las ideas aportadas por todos.

Una de las sugerencias más importantes nacida de esta comisión, fue la de procurar que todos los niños de Getafe tuvieran juguetes. Con el slogan «NINGUN NIÑO DE GETAFE SIN JUGUETES», un reducido número de miembros de la comisión recorrió los comercios de nuestro pueblo, recogiendo los donativos, en juguetes, que voluntaria y generosamente éstos donaron. Pero no fueron sólo los comerciantes, sino particulares también, quienes contribuyeron a que este slogan se hiciera realidad. Haciéndose el reparto de los regalos la noche de Reyes, siguiendo una lista confeccionada por el Departamento de Asistencia Social.

Por fin llegó el momento esperado por todos, y ante el pueblo de Getafe apareció la Cabalgata de Reyes, en la que todos los niños que quisieron pudieron desfilar.

Sin ningún tipo de pasión subjetiva, creemos que ha sido la mejor, ya que ha surgido del trabajo de todos aquellos que han colaborado con el Ayuntamiento.

Desde estas páginas queremos agradecer a todos su entrega y su ilusión: A los comerciantes y particulares que han colaborado con regalos y juguetes, a las Asociaciones de Vecinos, APAS, fábricas y demás entes, que no han regateado esfuerzos para lograr lo conseguido. Y queremos hacer una mención especial al Ejército (RACA 13), por su colaboración y su ayuda, puesto que gracias a ellos los Reyes Magos pudieron desfilar en los «jeep» que facilitaron. Deseamos que esta colaboración con el Ejército continúe en ocasiones venideras.

Y para finalizar, pedimos que esta participación aumente, o por lo menos se mantenga, en el próximo acontecimiento festivo.

Con la participación, las cosas salen mejor.

HERBA, S.A.

EMPRESA DE CONSTRUCCION EN GENERAL

San José de Calasanz, 7 Tel. 682 24 36
GETAFE

CELESE, MALA LECHE

CELESE (Central Lechera Segoviana) elabora este producto con una sobredosis de aerobios y coliformes, sobrepasando los márgenes legalmente establecidos al respecto, según informe del Labotario Municipal de Análisis de Getafe, haciendo constar, asimismo, que «en el envase no figura el número de Registro Sanitario exigible en los productos alimenticios para su venta».

Se está decomisando este producto, llegándose a contabilizar ya unos 120 litros, de los establecimientos abiertos al público, gracias a la labor de estos auténticos profesionales del Laboratorio Municipal, que por su trabajo han dejado patente, una vez más, la deficiencia de los productos alimenticios y la información sobre su calidad para que los consumidores sepamos lo que adquirimos.

PRIMER SALON DE LA INFANCIA Y LA JUVENTUD DE GETAFE

El nuevo Centro Cívico Juan de la Cierva, instalado en la Plaza de las Provincias, ha abierto su actividad estas Navidades en el plano cultural y recreativo, con la celebración del Salón de la Infancia y la Juventud de Getafe, desde el 26 de diciembre al 5 de enero.

Las actividades desarrolladas han sido varias, tocando prácticamente todas las áreas de la cultura y el ocio, así como la creación de una emisora de radio (Radio Getafe), de la cadena emisora RATO, que ha estado a cargo de la responsable del Gabinete de Prensa del Ayuntamiento.

Los talleres de trabajo, once en total, comprendían: danza, sonido, fotografía, cerámica, expresión corporal y mimo, juguetes, títeres, imprenta, pintura, cometas y aeromodelismo.

También han existido aulas con ordenadores, exposición de arquitectura, arte, urbanismo, etc..., así como diferentes actividades deportivo-recreativas: bolos, ranas, dardos, tiro, ping-pong, etc...

Los más pequeños del público asistente al salón han tenido representaciones de títeres y diferentes proyecciones de películas. El ballet de Luis Rufo ha estado actuando para los amantes de este arte a lo largo de estos días, siendo, quizá, lo más positivo que se ha hecho, pese a lo reducido del salón de actos donde actuaban.

Alabando de antemano el apoyo que el Ayuntamiento ha prestado, facilitando los medios necesarios para la consecución de estas jornadas, hemos de manifestar desde nuestra óptica constructiva:

En primer lugar, pensamos que debería haber dotado a los organizadores de una más amplia autonomía en cuanto a la elaboración y diversidad de las diferentes áreas. En segundo lugar, dichos organizadores deberían haber realizado entre la población juvenil e infantil de Getafe un amplio estudio sociológico para conocer con absoluta seguridad sus problemas, necesidades, aspiraciones y deseos, intentando satisfacerlos en la medida de lo posible. Dicho estudio también habría servido para conocer cuantitativamente nuestra población juvenil e infantil, y así evitar la masificación que se ha dado en el salón. Consideramos que el Ayuntamiento tenía que haber valorado la relación, número de niños/espacio del Centro Cívico.

En tercer lugar, creemos que el salón no ha estado atendido por monitores cualificados técnicamente en cada actividad, por lo cual se ha carecido de profesionalidad y eficacia en la idea cultural originaria, así como en la pedagógica.

En cuarto lugar, pensamos que se debería haber contado con la participación y experiencia de las diferentes asociaciones culturales de vecinos, APAS, etc... existentes en Getafe, para la confección del programa de actividades, tomando así enriquecimiento cultural la teórica intencionalidad del salón.

Admitimos el factor inexperiencia, pero insistimos en el factor medios y participación popular en la organización, que no se ha dado.

Compañeros del Ayuntamiento: cuando decidan hacer otro salón (esperamos que sea pronto), dedicado a ellos, los niños y los jóvenes, háganles participar en la elaboración del mismo. Que no se repitan más esas colas de niños esperando entrar en los talleres, como si de entrar al médico del ambulatorio se tratase. Organizar de otra manera y buscar locales más espaciosos. Que los monitores estén cualificados, aunque sea mínimamente, y traer actividades que den cultura, participación, que enseñen la paz, la libertad, la felicidad.

Los niños, los jóvenes, se forman y educan, adquieren cultura a través de lo que les ofrecemos los mayores. Su equilibrio emocional, su conciencia solidaria, su sitio en nuestra sociedad y, por tanto, su libertad, está en nuestra manos.

ESPACIO RESERVADO PARA SU PUBLICIDAD

TEL. 682 12 05

CENTRO CULTURAL

Rafael Alberti

calle carabanchel 21

VEN CON NOSOTROS
BUEN AMBIENTE
CAFETERIA
PRECIOS POPULARES

El Oro de Getafe

PABLO SACRISTAN PAREDES. Edad, 67 años. Presidente de APANID desde el año 1968.

—¿Cómo, por qué y en qué año se fundó APANID?

—Se fundó en 1968, debido a la necesidad que tenía Getafe y al total abandono en que estaba sumido este problema en nuestra localidad y en sus alrededores.

—¿Qué te impulsó a iniciar y a trabajar la organización de APANID?

—Fundamentalmente tener un hijo deficiente, y por lo tanto, ver la necesidad motivada por la discriminación. El temor de las familias a sacar a la luz pública un problema del cual no se es responsable.

—¿Qué problemas fundamentales has encontrado hasta conseguir que APANID sea lo que es en la actualidad?

—Muchísimos, y el primero el desconocimiento absoluto, por parte de las administraciones estatales y locales de los mismos. Hubo que hacer una concienciación a base de realizar un trabajo ímprobo para conseguir que se comprendiera la necesidad de prestar la ayuda necesaria a nuestra asociación para sacar adelante el problema.

—¿Has encontrado ayuda y colaboración en el Gobierno y en el Ayuntamiento de Getafe?

—La ayuda estatal se ha conseguido, como decíamos antes, merced a una acción tenaz y constante, que se ha extendido, también, a nivel local. Esto ha hecho que consigamos una serie de ventajas que han posibilitado llegar al lugar en el que ahora nos encontramos. Concretamente en el aspecto municipal, se han tenido etapas anteriores en las que la ayuda era relativa.

Con la actual corporación de nuestro Ayuntamiento, por una serie de malos entendidos e influencias muy personalistas, no se han podido desarrollar una serie de proyectos que a quien únicamente hubiera beneficiado era a los deficientes. No nos olvidemos de que el 99 % de los atendidos por APANID son hijos de trabajadores, y que nuestra labor no es política, sino eminentemente social.

—¿Cuáles son los fines de APANID y cómo ves su futuro?

—Los fines de nuestra asociación creo que están claramente expresados en el punto anterior. Su futuro, pese a las dificultades que nos pongan, es crecer y crecer, para que estas personas marginadas en la sociedad capitalista no sean ciudadanos de cuarta categoría.

—¿Qué aconsejas a los padres que tienen un hijo deficiente psíquico?

—Primero y fundamentalmente, que acepten a su hijo como un hecho que está ahí, quieran o no quieran. Segundo, que se incorporen a las asociaciones de padres, para luchar por sus hijos de modo colectivo sobre el problema general. Y en tercer lugar, que sepan que la lucha que tenemos enfrente para lograr que nuestros hijos deficientes sean considerados como personas y tengan un futuro no es fácil. Que nuestra lucha requiere el esfuerzo de todos y nos exige, que pese a las muchas dificultades, no debemos ni podemos desmayar jamás.

lea mundo obrero

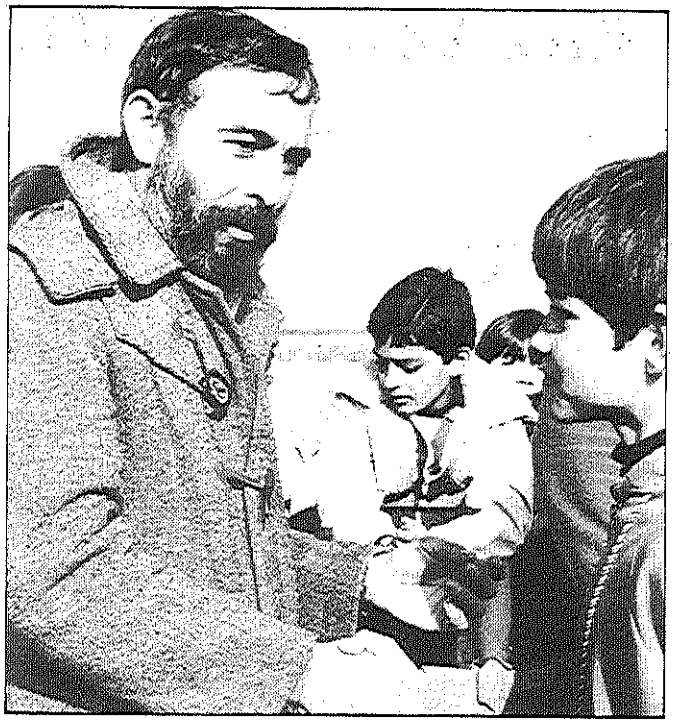

LA SAN SILVESTRE SE CELEBRO

El día 31 de diciembre se celebró en Getafe la primera San Silvestre. Marathón popular que en Madrid tiene un arraigo tradicional.

La valoración de esta primera en Getafe se puede calificar de positiva, no tanto porque fuera de una masiva participación, cosa justificada por el poco tiempo que tuvieron los organizadores, ya que se empezó a preparar en las últimas semanas de diciembre, sino por la importante colaboración del personal civil, que junto con la Policía Municipal, montaron un servicio de organización digno de mencionar. (Esto fue debido a que muchos de los agentes municipales se encontraban disfrutando de sus merecidas vacaciones.)

Desde estas páginas quiero hacer llegar mi cordial reconocimiento a los antes mencionados, y en particular a la Peña de los Peceros, organizadores de esta S. Silvestre.

Adelante, amigos, así se hace camino. Por un deporte popular no lucrativo y al alcance de todos.

BAUTISTA PEREZ GARCIA
Concejal Ddo. de Deportes del PCE

SI LA PATRONAL CEOE NO CAMBIA, CC.OO. NO FIRMA

Así como en 1980 CC.OO. no firmó el Acuerdo Marco Interconfederal (AMI) por considerarlo en su conjunto negativo e inaceptable, este año, cuando van celebradas tres reuniones entre sindicatos y patronal sobre la negociación colectiva, si la CEOE mantiene su posición y el gobierno no toma medidas, seguramente CC.OO. no firmará ningún acuerdo.

Los puntos donde actualmente se centran los debates son el salario, cláusula de revisión y jornada de trabajo. En salario, CC.OO. mantiene la postura de mantener el poder adquisitivo con una banda salarial del 11 al 13 por 100, y cláusula de revisión salarial a los seis meses, si la evolución de los precios va más arriba del 12 por 100 que tiene previsto el Gobierno. La jornada laboral, tema éste que introdujo la CEOE, y que no se tenía que haber tratado si el Gobierno hubiera cumplido lo que prometió (40 horas semanales).

La CEOE mantiene en la mesa de negociación:

— Los salarios deben crecer menos que los precios, dos o tres puntos menos.
— La revisión no debería ser semestral, sino anual, descontando, además, la repercusión que tendría la subida de precios dictadas por el Gobierno, así como las subidas de las materias primas de importación y la repercusión de los impuestos indirectos.
— En cuanto a la jornada, la CEOE dice que las 40 horas semanales suponen un costo del 9 al 2,5 por 100, que o bien se descuenta del salario, o no se aplicaría la reducción de jornada.

No es necesario señalar que las pretensiones de la gran patronal son un disparate. De cualquier modo, conviene recordar que la disminución del poder adquisitivo de los trabajadores se está llevando a efecto desde hace tres años, y entre otras muchas cosas, puede surtir efectos muy negativos, por contribuir a aumentar el paro, por la sencilla razón de que al mermarse tan en exceso la capacidad de consumo en el interior de España (que es el mercado más rentable para decenas de miles de empresas) se merma su capacidad de producción y, consiguientemente, se ponen en grave peligro los puestos de trabajo.

HUELGA GENERAL EN EL SECTOR III

Los trabajadores de la construcción del Sector 3 de Getafe, unos 1.500 aproximadamente en total, se hallan en huelga legal desde el pasado día 3 del corriente mes, en solidaridad con los despedidos de una de las constructoras que edifican el polígono de viviendas.

Efectivamente, 110 trabajadores de la empresa Ferrovial fueron despedidos por negarse a realizar trabajos a destajo. La plantilla de esta empresa es de unos 200 trabajadores, lo cual significa que más del 50 por 100 de los mismos han sido despedidos.

El pasado 17 de diciembre los obreros de Ferrovial iniciaron una huelga de protesta ante las pretensiones de la empresa, huelga a la que posteriormente se han ido sumando las otras empresas, Bigar, Fomento, etc., etc.

Lea
MUNDO OBRERO

JADAC, S. A.

EMPRESA CONSTRUCTORA

Avda. de España, 4 Teléf. 696 67 72
GETAFE

80 ANIVERSARIO DE RAFAEL ALBERTI

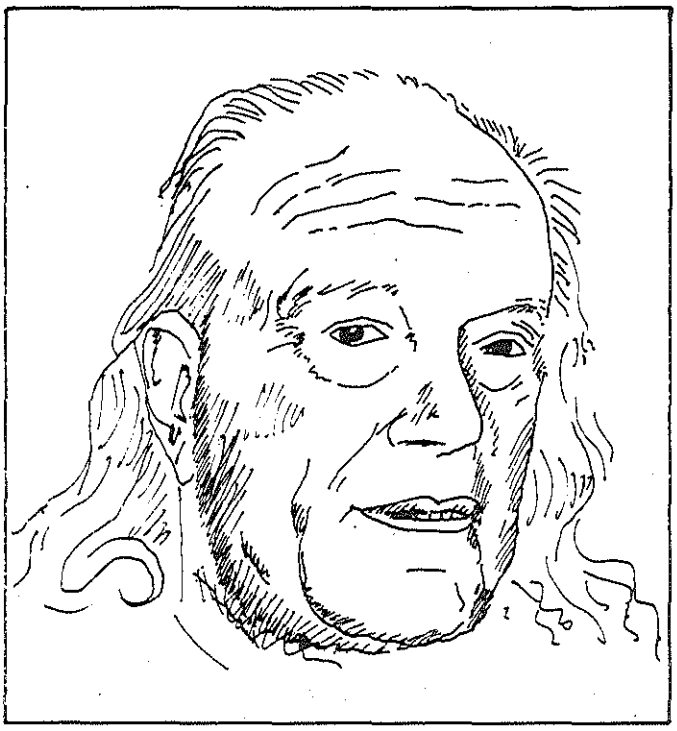

El pasado mes de diciembre, Rafael Alberti cumplía 80 años. Nombramientos, cenas de homenaje, actos multitudinarios, adhesiones, recitales, imposición de la medalla de oro de la Universidad Complutense de Madrid, y cientos de telegramas de todo el mundo felicitando al poeta.

CALLE MADRID también quiere sumarse y rendir homenaje al más grande, posiblemente, entre los poetas vivos del mundo.

«Yo siempre me he considerado, yo siempre fui, yo siempre sigo siendo un hijo de la mar de Cádiz, de su bahía de sus espumas y sus médanos, de su cal vibradora, de sus verdes y musicales balcones.»

Rafael Alberti nace en Puerto de Santa María (Cádiz), en 1902. Desde temprana edad ya sentía sensibilidad por el arte, y a los 17 años llegaba a Madrid para ser pintor, estudiando dibujo y pintura en el Casón del Buen Retiro. En 1921, deja la pintura para escribir poesía con tan avasalladora fuerza, que sólo cuatro años más tarde obtiene el Premio Nacional de Poesía, con el libro *Marinero en Tierra*, otorgado por un jurado en el que figuraban, entre otros, Ramón Menéndez, Gabriel Miró y Antonio Machado.

Por aquella época conoce y entabla amistad con Salvador Dalí, el poeta malagueño José Moreno, a Luis Buñuel, Federico García Lorca, Juan Ramón Jiménez, Pedro Salinas, Jorge Guillén, Gerardo Diego, Dámaso Alonso, Vicente Aleixandre, Miguel Hernández, entre otros.

Influido por los maestros de la Literatura española, como Gil Vicente, Góngora, Bécquer, J. Ramón Jiménez, Antonio Machado, y también por el francés Baudelaire, en el año 1926-27 escribe el libro *Cal y Canto*. Posteriormente se introduce en el campo surrealista, publicando en 1927-28 «*Sobre los Angeles* y *Sermones y moradas*, 1929, versos inmensos, llenos de ira, de protesta contra la dictadura del general Primo de Rivera.

Llegada la República, se interesa por el teatro popular, y se marcha a París para estudiar este arte. Vuelve a Madrid, y empieza a sentir simpatía por el Partido Comunista.

«En un pequeño mitin en el que me presenté para recitar, conocí a una bellísima mujer, con aire obrera, a la que cantaría más tarde:

¿Quién no la ha visto?
Es de la entraña / del pueblo cántabro y minera. / Tan hermosa como si fuera / Tierra y cielo de toda España. /
¿Quién no la escucha?
De los llanos / sube su voz hasta las cumbres, / y son los hombres más hermanos / y más altas las muchedumbres.»

Aquella hermosa mujer era Dolores Ibarruri, conocida popularmente por «La Pasionaria».

En la guerra civil fue fiel defensor de la República, y durante la defensa de Madrid dedica un libro de poemas, *Capital de la Gloria*.

En el exilio vivió en París, en Argentina 24 años, y Roma (Italia), 15 años.

Hoy las nubes me trajeron
volando, el mapa de España.
Qué pequeño sobre el río
y qué grande sobre el pasto
la sombra que proyectaba.
Se le llenó de caballos
la sombra que proyectaba
Yo, a caballo, por su sombra
busqué mi pueblo y mi casa.

Entre otros libros, ha escrito: *Poema del color y la línea. La amante. El alba de alhelí. Entre el clavel y la espada. Pleamar. Baladas y canciones del Paraná. Retornos de lo vivo lejano. Coplas de Juan Panadero*, y acaba de escribir *Versos sueltos de cada día*, que es un libro escrito durante estos últimos tres años. Es un diario escrito cuando viajaba tras los recitales, en los muchos lugares que recorrió, sintiéndose cometa o marinero en aire.

La vida y obra imperecedera de Rafael Alberti que tanto ha representado y representa para el acervo de la cultura de nuestro país y las letras universales, son el patrimonio de todo el pueblo de España entera, y su gran dimensión desborda todo condicionamiento.

Cada año conceden el Nobel. A veces, a poetas aldeanos y desconocidos. Y Alberti podría decir como Borges: «Pero si yo creía que ya me habían dado el Nobel.» El galardón que cada día recibe el poeta no es el de las fundaciones, o el de los Bancos, o el de los inventores de nitroglicerina. El marinero de la bahía de Cádiz recibe el galargón de todos los pueblos.

ANUNCIESE EN
calle madrid
Calle Carabanchel, 21 - GETAFE

POESIA

Caminando, camino

Hallé hombres que son como piedra;
inquebrantables;
que luchan toda la vida por sus ideas,
liberan su sonrisa,
ayudan a cambiar nuestro mundo,
resisten a los fuertes vientos.

Abren surcos. Surcos de vida,
de felicidad y de ternura.

Trabajan con sus manos los duros huesos
que luego nos parecen blandos,
se rodean en su historia de gloria,
rozan el suave azul del cielo
en su inmensidad deslumbrante.

No conocen el miedo;
limpias sus manos de sangre,
llenas de sudor y de lucha.
Todo su esfuerzo, todo su dolor
nunca será reconocido
por aquellos que nacieron para no ser
[nombrados.

Todo su llanto y todo su amor
será recogido por los que como ellos,
y sin hacer historia, resucitan
su memoria.

EVA

SE DESCUBRE UNA FOTO DEL ALCALDE ENTRE RESTOS ARQUEOLOGICOS.

CRUCIGRAMA BLANCO

Contiene 14 cuadros negros.

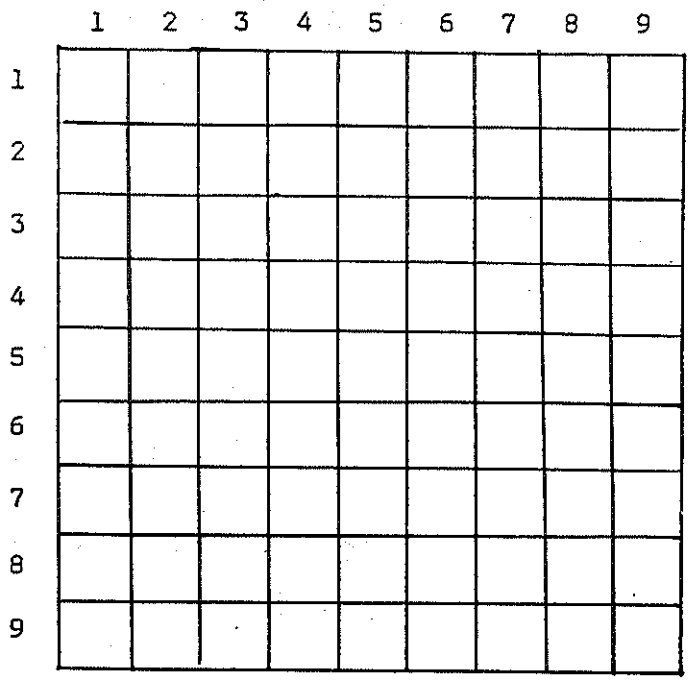

HORIZONTALES: 1. Ciudad italiana. Símbolo del oxígeno. 2. Persona que vende arena, femenino plural. 3. De Tasmania. 4. Vocal. Punto Cardinal. Lente. 5. Desafío. De la dinastía Saíta. 6. Que atrae el hierro. Ostentación. 7. Nota musical. Chiflado. Interjección del arriero. 8. Serie de petardos. Símbolo del boro. 9. Vocal. Cada una de las divisiones del año solar. Río italiano.

VERTICALES: 1. Desnudista. 2. Altar sagrado. Príncipe árabe. 3. Unidad monetaria española. Símbolo del americio. 4. Tres letras. Agata. 5. Fiel. Entregas. 6. Nombre de varón, plural. 7. Engordar a los animales. Símbolo del fósforo. 8. Género dramático francés, plural. Cero. 9. Nada. Esnobismo.

TELEFONOS DE INTERES PUBLICO

Ayuntamiento	695 03 04
Policía Municipal	695 79 00
Comisaría de Policía	695 76 39
Guardia Civil	695 01 70
Bomberos	696 07 08
	681 29 45
Urgencias de la Seguridad Social	734 55 00
Ambulatorio Ramón y Cajal	695 91 96
Ambulatorio Avda. de los Angeles	695 77 71
Cruz Roja	695 60 47
Iberduero (Urgencias)	208 64 44
Canal Isabel II	446 29 34
Alcohólicos Anónimos	681 51 78

Si deseas que te enviemos a tu domicilio CALLE MADRID, rellena este recuadro y envíanoslo a la Redacción de CALLE MADRID, C/. Carabanchel, 21 - Getafe.

D. _____

Domicilio _____

_____

Los amigos están para las ocasiones.

No todos los días tiene uno que vender o comprar un coche de segunda mano.

Y cuando hay que hacerlo, lo mejor es acudir a alguien de confianza.

Para estas ocasiones, Renault le ofrece su Mercado Nacional de Ocasión, donde puede vender o comprar coches usados.

Con la garantía de una revisión hecha por Renault.

Con la posibilidad de elegir cómodamente entre coches seleccionados, de todas las marcas.

Con la comodidad que significa la financiación.

Y es que, las ocasiones están para los amigos.

RENAULT

Le esperamos en:

AUTO-GETAFE, S. A.

Carretera Madrid - Toledo, Km. 10