calle madrid

BOLETIN DE INFORMACION LOCAL DE GETAFE

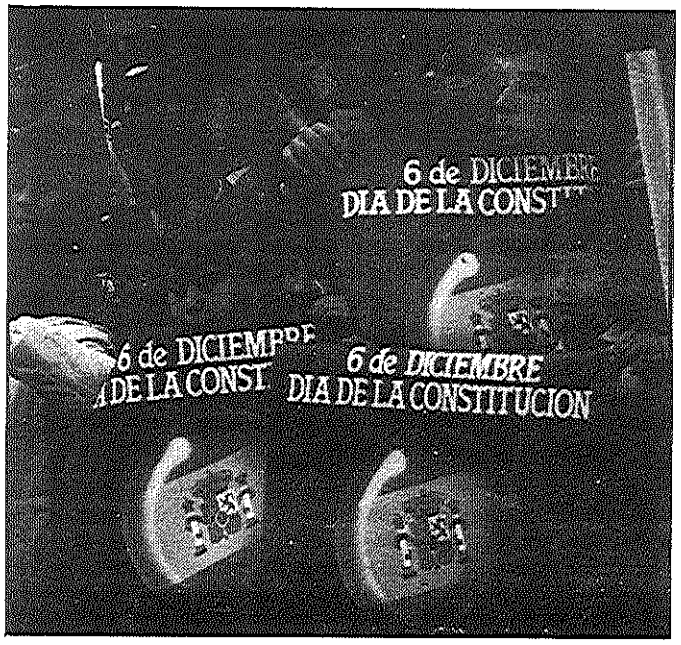

IV Aniversario de la Constitución, el pasado día 6 de diciembre.

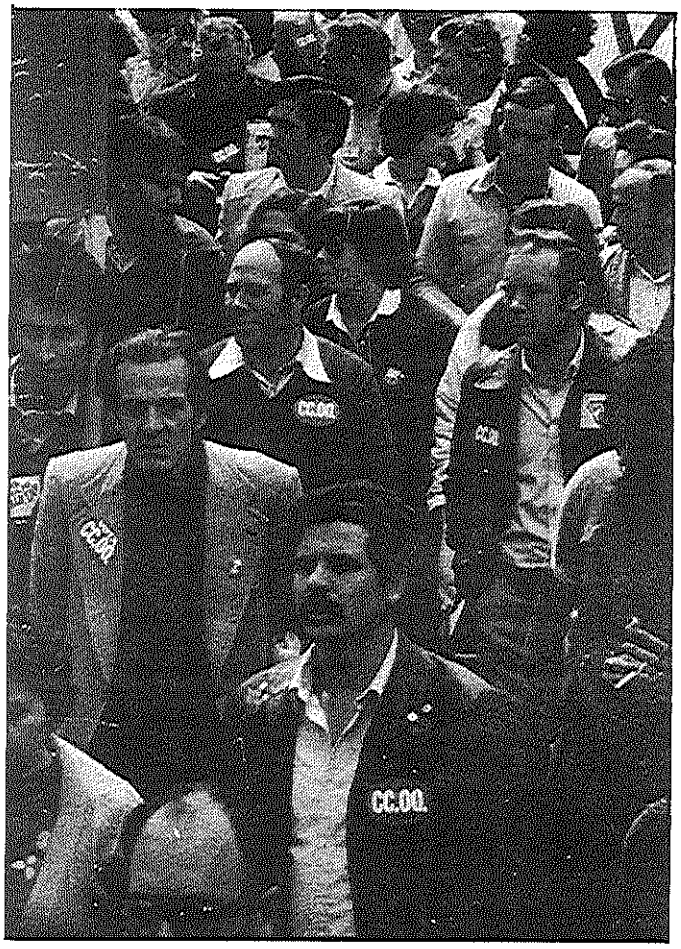

Elecciones Sindicales en Getafe. Los trabajadores, con CC.OO.

SUMARIO

- **Información de la Asociación de Vecinos Juan de la Cierva**
- **A Don Marcus Lapideo**

Página 2

- **Editorial**

Página 3

- **Hasta en la Constitución**
- **Inauguración Centro Cívico Juan de la Cierva**
- **Inmediata instalación de semáforo**

Página 4

- **Elecciones sindicales en Getafe**

Página 5

- **V Semana Cultural Grupo de Empresa de CASA**
- **Apuntes biográficos sobre León Felipe**

Página 6

- **Pasatiempos**

Página 7

AÑO II DICIEMBRE, 82 N.º 22

Edita: **Comité Local de Getafe - PCE**
Domicilio: Calle Carabanchel, número 21
Teléfono 682 12 05

Depósito Legal: M. 8513-1980

Fotocompone e imprime:
OFFISER: Núñez de Balboa, 49 - GETAFE

DISTRIBUCION GRATUITA

EN QUIOSCOS, 5 PESETAS

Información de la Asociación de Vecinos Juan de la Cierva sobre el Centro Cívico de la Plaza de las Provincias

Todos sabemos el gran esfuerzo y las luchas que el barrio tuvo que mantener para que en su día no se hiciera en la plaza de las Provincias el tan traído y llevado Cuartel-Comisaría. Fueron necesarias la presentación en el Gobierno Civil de 3.000 firmas de vecinos, presentar recurso legal, etc... oponiéndonos a este proyecto.

También sabemos que la idea de celebrar en esos terrenos las fiestas del barrio, nació con el fin de reivindicar esa plaza para parque y centro cívico, pero con esto no basta. No nos podemos conformar con tener unos locales muy bonitos, en los que se hagan cosas, sino que queremos que las cosas que allí se hagan...

— Nos interesen a todos los vecinos de Juan de la Cierva.

— Que sean para todos los que vivimos en el barrio (niños, jóvenes, mujeres, ancianos, etc...).

— Que las charlas, reuniones, etc..., nos ayuden a entender mejor a nuestros hijos, a comprender lo que sucede alrededor, nos ayuden también a saber convivir, compartir, a ser solidarios con nuestros vecinos, a construir un barrio y una sociedad mejor.

— Que cuando se hagan actividades, se tenga en cuenta el horario de las personas para quienes se han organizado (las mujeres del barrio no podrán acudir casi nunca si en el centro no hay guardería durante las actividades, donde pueden dejar a los niños y en horas compatibles con las tareas caseras y el cuidado de los niños).

— Que el Centro Cívico sea un lugar abierto para todos los que quieran hacer cosas para el barrio: deportes, teatro, etc... Que al programar las actividades del Centro Cívico se tenga en cuenta la opinión de todos los movimientos del barrio.

— Que se intente y facilite con todos los medios posibles, que el barrio nos reunamos, nos comuniquemos, nos conozcamos, nos sintamos más cercanos unos de otros, y poco a poco sintamos Getafe como nuestro pueblo.

Todo esto es lo que la Asociación de Vecinos quiere que sea el Centro Cívico del barrio, pero creemos que es algo por lo que el barrio tiene que seguir luchando.

Cuando precise de algún impreso

- **DISEÑO GRAFICO**
  Creaciones publicitarias
- **FOTOCOMPOSICION**
  Composición de textos
  Maquetación y montaje de originales
- **LABORATORIO**
  Ampliación, reducción y tramado de fotografías
  Fotolitos finales
- **IMPRENTA**
  Impresión por offset
  Revistas, folletos, memorias, catálogos e impresos en general

Diiser

Núñez de Balboa, 49 - Tel. 695 74 67 - Getafe (Madrid)

A Don Marcus Lapideo

En el número 67 del mes de octubre del «periódico local» *Acción Getafense*, apareció en la sección «Cartas al Director» una con un poema (que por cierto parece sacado del más barato estilo gongorino de floriturero y churrascoso, a más de «canicón»), firmado por un arcaico y lapidario Marcus Lapideo.

Tranquilo, Don «Marcus», que no voy a hablar de su poema, no lo merece, sino que quiero llevar a su mente de espiritual poetilla, la diferencia que existe entre panfleto (a que usted alude en su carta) y boletín de información local, editado por un partido político tan digno, honrado y luchador como ninguno lo fue, lo es, ni lo será. Claro, mi etéreo Señor, usted de eso no tiene ni idea. Ya se habrá imaginado que me refiero al Partido Comunista de España, del que usted, «Don Marcus», está tan lejos como su *Acción Getafense*, para fortuna nuestra.

Sr. Lapideo (¡vaya nombrecito!), usted no puede saber lo que es un panfleto, porque en tiempos pasados, mientras nosotros (los comunistas) regábamos las calles con ellos, arriesgando nuestra vida y libertad, usted estaría en su nube «gongorina» loando los años de «paz y prosperidad», tan famosos de aquella época. Sin embargo, sí creo que entiende de panfletadas, ahora activas, entonces pasivas; ahora democratiquillas, entonces acomodaticias. Usted lo prueba por donde ha publicado su «quijotesca defensa sonetil».

Hasta nunca.

AGUSTIN

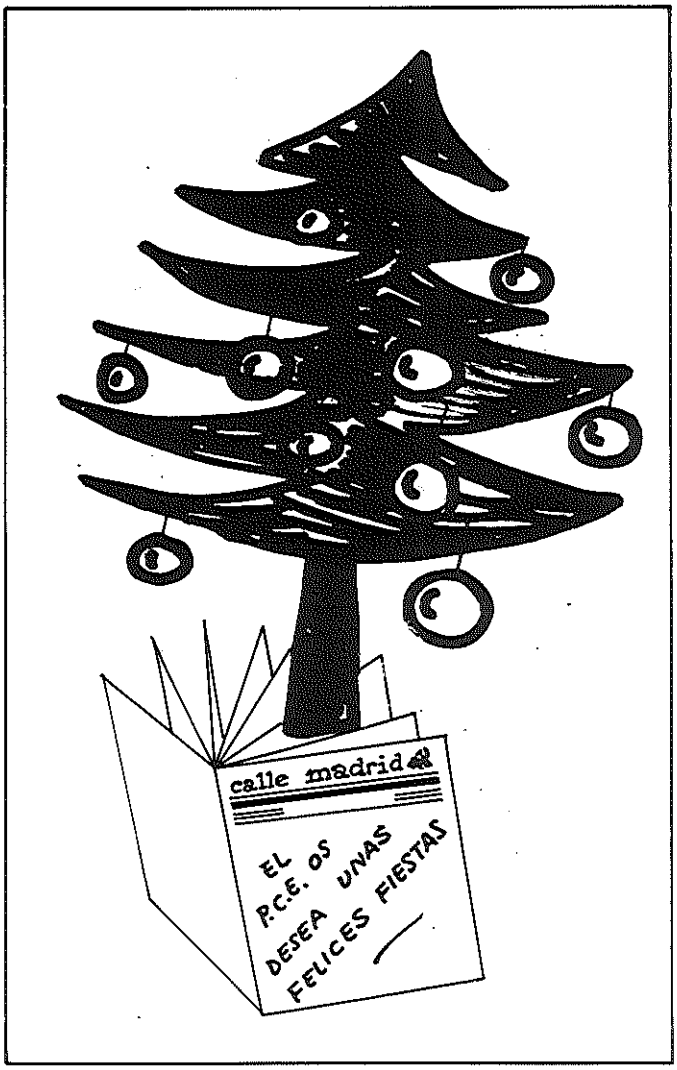

editorial

SE ACABA 1982

TERMINAMOS un año más. Este 1982 ha estado cargado de sucesos que en gran parte, han sido desagradables para amplias masas de ciudadanos, que todavía están en espera de esa posibilidad de progreso, y que no han visto a lo largo de este año medida alguna de parar la inflación, la crisis económica, el paro, terrorismo, etc.

Empezó este 82 bajo los intentos de golpe de Estado por un minoría de militares ultraderechistas, y sometidos a esta presión psicológica de golpe, ha ido pasando el año, manteniéndose el nivel de la escalada terrorista, obteniendo los trabajadores menos ingresos en salarios y pensiones, subiendo la inflación más de lo que el propio gobierno de UCD tenía previsto, agravándose, por tanto, la crisis económica.

Mientras el anterior partido del Gobierno se desgastaba en una grave crisis interna, se logró organizar el mundial de fútbol, fracasando la selección española, ratificando así la mala gestión de los que dirigen este deporte, y obteniendo muchos menos beneficios de lo que algunos pensaban.

El 27 de agosto, Leopoldo Calvo Sotelo disolvía el Parlamento, y convocaba elecciones generales anticipadas, tratando de parar el proceso de descomposición de su partido, y en plena campaña electoral se produjeron las inundaciones por el fuerte temporal de lluvias azotando cruelmente a la comunidad levantina, y posteriormente la catalana, produciéndose una gran catástrofe.

El PSOE triunfa ampliamente en las elecciones, donde se logró rebajar el índice de abstención, y una semana después, el Papa Juan Pablo II visitaba nuestro país.

En estos últimos días, cuando persiste la ola de ilusión de la mayoría del país por el gobierno socialista, el ministro de Economía devaluaba la peseta, oficialmente, un 8 por 100, produciendo no pocas controversias de opinión.

Se incrementan los precios de carburantes, y finalizado el año, se observa el deterioro del poder adquisitivo, bajando notablemente, y se nos anuncia una reunión la próxima primavera España-Inglaterra, para renegociar sobre Gibraltar. Asimismo, nos informan oficialmente que el paro sobrepasa ya la barrera de los dos millones, y hasta entrado el 83, no sabremos quién resultará vencedor en las elecciones sindicales hegemonizadas por CC.OO.-UGT.

Con esta minifoto de las noticias más importantes del 82 a modo de despedida, esperamos que el próximo 1983 esté repleto de mejores sucesos que señalen un cambio sustancial hacia el progreso y el bienestar.

La redacción de CALLE MADRID desea a todos los ciudadanos de Getafe unas muy felices fiestas, enmarcadas en un ambiente de fraternidad, deseando a la vez los mejores augurios para nuestro pueblo en el 1983.

Argumentos

LA REVISTA DE IZQUIERDAS
PARA TODA LA IZQUIERDA

Lee, estudia, infórmate...

HNOS LOPEZ SERVICIOS ELECTRICOS

ALUMBRADO PUBLICO
ILUMINACION DEPORTIVA
PROYECTOS

Cuenca, 5 GETAFE Teléf. 682 32 02

HASTA EN LA CONSTITUCION

En la Permanente del día 26 de noviembre de 1982, el GRUPO DE CONCEJALES COMUNISTA, votamos a favor de una moción presentada por la Alcaldía, referente a la impresión de 10.000 ejemplares de la CONSTITUCION, por un valor de 198.700 pesetas, cuyo destino sería regalarlos en los colegios a los niños, y el reparto por las calles, con motivo del cuarto aniversario de la CONSTITUCION.

Esto, que hasta ese momento podía ser una aprobación más, de las tantas que se efectúan en el Ayuntamiento, no fue así, ya que el día 6 de diciembre, día de la CONSTITUCION, cuando los Concejales comunistas tuvimos los ejemplares en la mano y los abrimos, nos encontramos, en lugar de preámbulo, una fotografía del Alcalde y su comentario sobre la CARTA MAGNA, firmada por él mismo. Este hecho nos hizo reflexionar sobre algunas cosas.

Es conocido por el conjunto de la población los posicionamietos políticos del P.C.E. con la CONSTITUCION, participando en su elaboración primero, pidiendo un voto positivo, y de una forma más activa después; a la vez de defenderla a todos los niveles, sobre todo cuando ésta peligraba. Por eso, cuando nosotros votábamos la moción, pasaba por nuestras mentes, más allá de ese pequeño regalo cuantificado económicamente, el contenido que la Constitución tiene, contenido que hemos dicho los comunistas hay que desarrollar de una forma progresista.

Hemos dicho muchas veces que la CONSTITUCION española no tiene un texto revolucionario, ya que no sale de un proceso revolucionario, sino de una reforma, y no pone en tela de juicio la libertad de mercado o la propiedad privada. Sin embargo, el esbozo deja margen para caminar hacia un mejor futuro. Depende de quién sea el lector y así será la lectura. Sin pisar las lindes caben reformas del Estado hasta unos límites aceptables, no sólo para el socialismo moderado —ahora en el Gobierno—, sino para un socialismo avanzado.

En el preámbulo se habla de «UNA SOCIEDAD DEMOCRATICA AVANZADA». El artículo 27 dice: «TODOS TIENEN DERECHO A LA EDUCACION», y que «LA ENSEÑANZA BASICA ES OBLIGATORIA Y GRATUITA»; en su artículo 35 se lee: «TODOS LOS ESPAÑOLES TIENEN EL DERECHO AL TRABAJO»; en el 41 se habla de «SEGURIDAD SOCIAL PARA TODOS LOS CIUDADANOS; el 47 «TODOS LOS ESPAÑOLES TIENEN DERECHO A UNA VIVIENDA», etcétera. Estas cosas son las que, por un momento, como decía, pasaron por nuestras mentes al votar un mejor conocimiento de la CONSTITUCION. Pero parece ser que esto no le ocurrió a todos, ya que alguno se le pasaría por la cabeza la oportunidad de repartir 10.000 fotografías por todo el pueblo.

Redactamos este artículo, en primer lugar, desde un posicionamiento político contrario a la utilización partidista de algo como es la NORMA SUPREMA DE NUESTRO ORDENAMIENTO JURIDICO. En segundo lugar, como denuncia del afán de protagonismo que trata de capitalizarlo todo, intoxicando al conjunto de la población constantemente con fotografías y artículos, sin tener en cuenta que las realizaciones en todas las materias conseguidas en Getafe son obra del Gobierno Municipal PSOE-PCE (20 concejales), y no sólo de una persona. Y como tercera reflexión, la de que ser Alcalde de todos no implica que todos lo quieran o coincidan con él, sino el de gobernar para todos dentro del respeto al pluralismo político, ya que si el PSOE sacó 16.000 votos en las anteriores Elecciones Municipales, los mismos que el PCE; 8.000 la UCD y 2.000 la ORT, etcétera. Por consiguiente, una gran mayoría votó una propuesta política diferente, y sería lamentable que alguno de estos votantes no quisieran tener el libro de la CONSTITUCION, que es para todos, regalado por el Ayuntamiento, por no estar de acuerdo ni con el contenido ni con su persona en fotografía, ya que todo el mundo es libre de tener en su casa el daguerrotipo de quien mejor le parezca.

Grupo de Concejales Comunistas

HERBA, S.A.

EMPRESA DE CONSTRUCCION EN GENERAL

San José de Calasanz, 7 Tel. 682 24 36

GETAFE

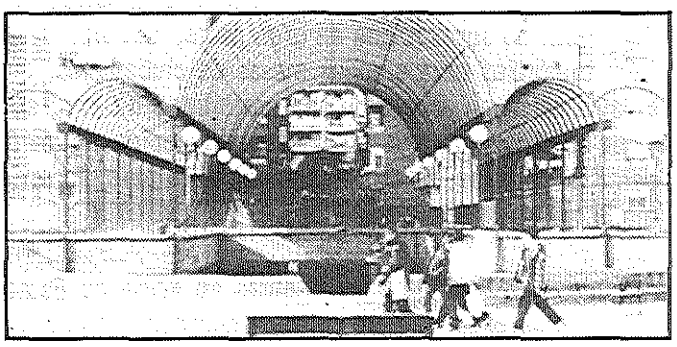

Inauguración del Centro Cívico Juan de la Cierva

El pasado domingo día 12, a las doce de la mañana, fue inaugurado por el Ayuntamiento de Getafe, el tan esperado Centro Cívico Juan de la Cierva, ubicado en la plaza de las Provincias.

El acto, presidido por la Corporación Municipal, tuvo un brillante carácter de participación popular, pese a la inclemencia del tiempo, por la masiva asistencia de público.

Inmediatamente de abrirse las puertas del centro, los vecinos invadieron materialmente la sala donde se encontraba la exposición. Esta ha sido de carácter itinerante, informando resumidamente de los cambios obrados en Getafe en un pequeño período: 1979-1982.

En esta exposición se han combinado diversos mensajes que pudiéramos llamar sensitivos, pues se han alternado elementos vivenciales con elementos sobre lo realizado en estos últimos años.

En el bloque audiovisual, la información también se ha resumido primando el presente con respecto al pasado, a través de mensajes con alto contenido emocional dentro de un contexto poético e histórico.

Este centro, que marca un hito más en la preocupación del Gobierno de izquierdas por la cultura popular, debe ser objeto de nuestro más desinteresado apoyo para hacer realidad con nuestra participación aquello de que un pueblo culto es un pueblo libre.

Desde estas páginas felicitamos a nuestra Corporación Municipal en gneral, y a los concejales de Cultura y Obras Públicas del PCE, en particular, por este objetivo perseguido y conseguido en beneficio del pueblo de Getafe.

Inmediata instalación de semáforo

Han sido dirigidas al Ayuntamiento, por los vecinos de la calle Madrid, a la altura del número 113, varias peticiones en demanda de soluciones al paso de peatones existente frente a este número, por la peligrosidad que tiene el mismo, a pesar de estar debidamente señalizado.

El concejal de Tráfico y Transportes, Alfonso Romero, miembro del PCE, una vez terminado el estudio en profundidad del tema, presentó la moción correspondiente a la Comisión Municipal Permanente, que la aprobó con cargo al presupuesto de 1983.

Por tanto, en el mes de enero próximo, se iniciarán las obras de instalación de dicho semáforo, con el cual se verán atendidas las justas demandas del vecindario, y, por otro lado, quedará garantizada una mayor seguridad de cruce de los peatones en esa zona altamente peligrosa.

ELECCIONES SINDICALES EN GETAFE - 1982

Las Elecciones Sindicales realizadas en Getafe hasta el día 6 de diciembre de 1982, están, otra vez, configurando la mayoría de CC.OO.

A pesar de la propaganda que los medios de comunicación realizan a nivel nacional, a favor del sindicato socialista UGT, vemos que la hegemonía sindical aún pertenece a CC.OO., si bien, hemos de reconocer el importante avance de la UGT.

Comisiones Obreras se ha impuesto en las principales fábricas de Getafe (CASA, J. Deere, Uralita, Rivadeneyra, etc.), así como en la mayoría de las pequeñas industrias.

Sin querer ser mal pensados, desconfiamos de la parcialidad con que los medios de comunicación nos ofrecen los resultados de las elecciones, por dos razones: 1. Intentan acercar la política sindical de UGT, haciéndola ante los trabajadores como la mayoritaria, para satisfacer al Gobierno Socialista. 2. Por la razón anterior, queremos reducir al mínimo las posibles movilizaciones obreras que en demanda de mejoras sociales y salariales los obreros pudieran realizar, contribuyendo al desgaste de la Administración socialista.

De todas maneras, los trabajadores van a seguir, sea cual sea el resultado de las elecciones sindicales, esgrimiendo su única arma, cuando el diálogo no sirva: la movilización.

Afortunadamente, en Getafe los trabajadores han sabido elegir, y han dado su confianza a CC.OO. como única central que garantiza la participación, y no solamente la política de gestión, como así se ha demostrado en las grandes movilizaciones realizadas en los últimos tiempos. Valga el ejemplo de Kelvinator, Jhon Deere, CASA, etc, donde CC.OO. demostró que hay que movilizarse cuando las posibilidades de diálogo se agotan.

EMPRESA	Rama	N.° trabaj.	N.° Deleg.	CC.OO.	UGT	Indep. y no afil.	Otros
T. Ubeda	Metal	19	1	1			
C.A.S.A.	Metal	4.800	30	18	12		
T. S. Eugenio	Metal	17	1	1			
Aprim, S. L.	Metal	45	3	3			
Carbonell	Alimentación	25	1		1		
Servocircuitos	Metal	40	3	3			
Valerio Vecino	M. y Corcho	45	3	3			
Cave, S. A.	Transporte	151	9	7	1		
C. T. S.	Químicas	7	1	1			
Laincesa	A. Diversas	44	3	3			
Troquería del Centro	Metal	7	1		1		
Gráficas Aragón	A. Gráficas	27	1	1			
Pavimentos Toth	D. de Cementos	52	5	5			
Galeprix	Comercio	66	5	3			
D. Agustín - J. Soriano	Comercio	32	3	2			
M. P. Castro	Metal	17	1	1			
Radiadores Navarro	Metal	150	9	9			
C. M. Salud	Sanidad	10	1		1		
Pastas «Faisán»	Alimentación	45	3	1	2		
Ferman	Metal	15	1	1			
Coplaca	Comercio	26	1	1			
Luis Mejía	Alimentación	9	1		1		
Cojinetes de Fricción	Metal	343	13	5	2	6 N/A	
T. Pasión	Metal	11	1	1			
Cimar	Metal	40	3	2		1	
Estúñiga	Metal	15	1	1			
Día Color	Químicos	23	1			1	
Grafoset	A. Gráficas	19	1	1			
Luis Veva Blanco	Metal	30	1	1			
Santofimia	Madera	15	1	1			
Manuel Roldán Villar	Construcción	6	1	1			
Española Gamaglass	Vidr. y Cer.	16	1	1			
Mecotisa	Metal	9	1	1			
I. Cárnicas Getafe	I. Cárnicas	20	1	1			
Trans. Auto Andalucía	Transportes	43	3	3			
Trans. La Guipuzcoana	Transportes	169	9	7			
Plásticos Ortega	Químicas	34	3	2		1	
Frigor. Los Angeles	Químicas	16	1	1			
Galvanización Madrileña	Metal	39	3	3			
C. de Salamanca	C. Metal	30	1	1			
Pedro Villa Blas	Construcción	21	1	1			
Eldesa	M. y Corcho	17	1		1		
Automoción Ibérica	C. Metal	98	5	2	3		
Azma, S. A.	Metal	400	13	4	4	5	
Mhusa (Hnos. Uceda)	Metal	30	1	1			
Siemens	Metal	195	9	6	2	1	
Angel Mozos Ramírez	C. Aliment.	41	3	3			
José Fdez. Jares	Metal	9	1	1			
Manufacturas Díez	Metal-Madera	31	3	3			
Mundomotor	Metal	35	3	3			
Telemecánica	Metal	166	9	7			
John Deere	Metal	1.488	23	11	9	3	
Refricosa	Metal	51	5		5		
Rivadeneyra	A. Gráficas		21	12	9		
Autogetafe	Metal	66	5	2	3		
C. M. de la Cultura	Espectáculos	6	1		1		
Vitral	Vidrio	92	5	5			
Ormazábal	Metal	21	1	1			
Motel Los Olivos	Hostelería		3	3			
T. Muñoz	Metal	11	1		1		
F. Getafe	Metal	12	1		1		
Mec. Científica	Metal	15	1		1		
C. F. Díez (Butano)	Energía		1		1		
Bigar	Construcción	152	7	7			
TOTALES		9.484	257	169	62	18	

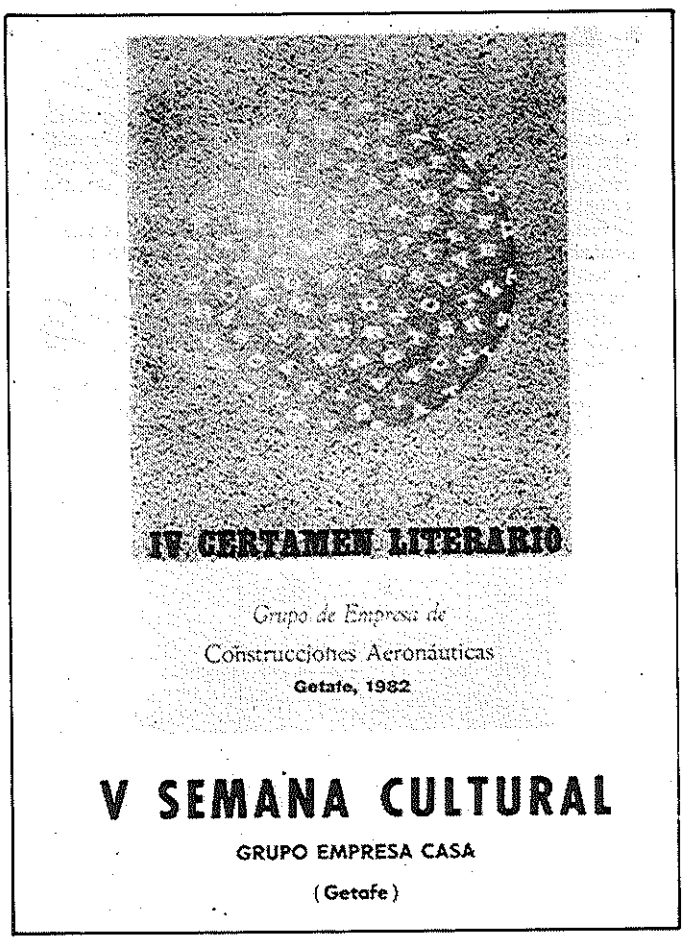

V Semana Cultural

GRUPO DE EMPRESA DE CASA

El Grupo de Empresa de Construcciones Aeronáuticas ha presentado al pueblo de Getafe su V Semana Cultural, realizada del 13 al 19 de diciembre, en un esfuerzo más de los trabajadores de dicha empresa por contribuir en su medida a la labor cultural que todo pueblo necesita.

Las actividades han sido varias y de bastante calidad. Hemos de destacar la presentación del libro «IV Certamen Literario», que recoge las obras literarias de los trabajadores de CASA, y un recital poético a cargo de INDIO JUAN, el lunes 13.

El martes 14, se hizo un festival homenaje para los jubilados de Construcciones, con el espectáculo «LA REVISTA DE VARIEDADES», y también, para los niños, un festival infantil el sábado día 18, con la colaboración de las Centrales Sindicales, CC.OO. y UGT.

Han proyectado dos películas de excelente calidad: «THEMROC» (el cavernícola urbano), de Claude Faraldo, y «DERSU UZALA», de Akira Kurosawa.

No ha faltado la música. Se hizo un recital con la actuación de FLOREN (cantautor), HILDA y FERNANDO (música pop y espiritual), PACO ORTEGA (cantautor) y PABLO GUERRERO (música folk); tampoco faltó el teatro, con la puesta en escena de la obra «Viva el Duque nuestro dueño», de J. L. Alonso de Santos, representada por el Grupo de Teatro Icaro, del Grupo de Empresa de CASA.

Durante toda la Semana ha estado abierta, en el C.M.C., una exposición de los Colectivos de Pintura y Fotografía del G. de E. En esta exposición han participado hasta un total de veintidós artistas, en diferentes técnicas, tanto de pintura como de fotografía.

Del 20 al 22 de diciembre, dicho Grupo de Empresa tiene prevista la celebración de la I Semana Divulgativa de la Montaña y el Medio Ambiente, con proyección de películas y diapositivas, así como coloquios y una exposición sobre el tema.

APUNTES BIOGRAFICOS SOBRE LEON FELIPE / 2

«¡Basta ya! La palabra es un ladrillo. ¿Me oísteis?
¿Me ha oído usted, señor Arcipreste?
Un ladrillo. El ladrillo para levantar la Torre... y la Torre tiene que ser alta... alta... alta... hasta que no pueda ser más alta».

Después de sus andanzas en la Legua regresa a Madrid, donde es reconocido por un santanderino que sabe lo de las deudas de la farmacia y le denuncia a la policía. Es condenado a tres años de prisión y encarcelado.

En la cárcel lee el «Quijote», y a partir de esta lectura escribe catorce poemas dedicados al Gran Loco. La poesía de León Felipe es una brecha para elevar la palabra a canción, para tornar en luz la oscuridad que acecha a cada instante. Para redimir al hombre.

Al salir de la cárcel conoce, en Valmaseda, a Irene, de la que se enamora y a la que escribe los únicos poemas de amor (desaparecidos), exceptuando los que hizo a la muerte de su esposa. Irene es abandonada por el poeta en 1918. Este viene a Madrid viviendo en condiciones miserables.

En la primavera de 1919 marcha a Almonacid de Zorita, como regente de botica. Aquí encuentra, otra vez, después de la cárcel, la calma que le permite recoger el pulso de lo vivido y plasmarlo en el papel. Nace *Versos y oraciones del caminante,* que logra un clamoroso éxito en Madrid.

Da la espalda al éxito alcanzado y marcha a Guinea, huyendo... Allí permanece de 1920 a 1922.

Vuelve a España, y en 1923 decide ir a Nueva York. Llega haciendo una especie de escala definitiva, a México, donde conoce a la que luego sería su mujer, Berta Gamboa. Con su ayuda y consiguiendo un pasaporte falso logra pasar a Nueva York, donde empieza a trabajar como profesor de la Escuela Berlitz. Consigue al tiempo una plaza de profesor en la Universidad de Cornell, donde comienza otra vez su obra poética.

Seis años vive en EE.UU., en los que le da tiempo de conocer a Walt Whitman. En 1930 regresa a México, y a España en 1931, donde las voces de la República se empiezan a sentir. Sin trabajo en España y en precaria situación económica, vuelve otra vez a México, donde se halla Berta. Allí permanece hasta 1934, año en el que retorna a España.

La Guerra Civil Española (1936-1939) le coge en Panamá. Al día siguiente de estallar aparece en un periódico panameño un artículo de León Felipe condenando la sublevación militar y poniéndose incondicionalmente al servicio de la República. Un complot de la embajada española en Panamá hace que se le cierren todas las puertas de los medios de comunicación. El poeta responde claramente a esta agresión panameña en su poema *Good Bye Panamá.*

En septiembre de 1936 regresa a España tomando contactos con Emilio Prados, Neruda, Alberti... Con Emilio Prados vive la guerra en Madrid. Marcha a Valencia después, donde escribe su poema *La insignia,* que lee en el «Metropolitan», de Barcelona.

Sale definitivamente de España en 1938, rumbo a México.

En estos primero años de exilio, León Felipe desarrolla trágicamente la ironía y el sarcasmo ante lo visto tan recientemente y que tan dura huella ha dejado en sus ojos.

«Contando muertos este otoño, en el Paseo del Prado, creí que una noche caminaba sobre el barro, y eran sesos humanos que llevé por mucho tiempo pegados a las suelas de mis zapatos».

Tmbién escribe en esta época *El payaso de las bofetadas, El hacha, Ganarás la luz...*

Después de diversas giras por las Repúblicas centro y suramericanas, vuelve, en 1948, a México, donde permanecerá hasta su muerte, el 18 de septiembre de 1968.

BIBLIOGRAFIA: Revista de poesía «Nos queda la Palabra», número 4. Febrero de 1977. Madrid.

GRITO AL MUNDO

No quisiera ser estiércol
que nutra la boca impía, de la destrucción y la guerra.
No quisiera ser corazón
desolado por la miseria de sentirme nada.
No quisiera que mi garganta
enronqueciera de inútiles gritos contra lo que se avecina.
No quisiera saber
que me muero y se mueren los que yo más quiero.
No quisiera llamar
a la puerta de la esclavitud nuevamente.
No quisiera ser quien soy
enterrada para siempre en lo más hondo de la tierra.
No quisiera que mi llanto
resbalara por la superficie de la humanidad sin empaparla.
No quisiera vivir
en la iniquidad y en la mentira.
No quisiera que los hombres
sigan a pasos agigantados, hacia su destrucción más cruel.
Sí quisiera ver un mundo
donde todos seamos uno,
donde no haya ninguno más fuerte o más poderoso,
donde nadie vigile, amenace o asesine,
donde la lucha desarmada de nuestras manos unidas,
sea el principio y el final.
Sí, quisiera ser feliz
y puedo, ¿cómo no?, conquistando y arañando al tiempo
todo lo que me robó;
mi ira, mi alegría, mi inocencia, mi infancia, mi inquietud,
mi verdad, mi razón, mi fuerza.....

EVA

ANUNCIESE EN
calle madrid
Calle Carabanchel, 21 - GETAFE

JADAC, S. A.
EMPRESA CONSTRUCTORA
Avda. de España, 4 Teléf. 696 67 72
GETAFE

CHARADA

CHAPEAU

Clave: «_ _ _ _ _»

RORIVEI: _ _ □ _ _ _ _ .

SELROMI: _ _ _ □ _ _ _ .

MACELTOS: _ _ □ _ _ _ _ _ .

OJIRA: _ _ □ _ _ .

NOFI: _ _ □ _ .

Las palabras tienen las letras en distinto orden, colócalas en el correcto y adivinarás la clave, que son las letras de los cuadros; si adivinas primero la clave, opera a la inversa.

SALTO DE CABALLO

CONSTITUCION ESPAÑOLA:
Capítulo 2°. Artículo 17.1.

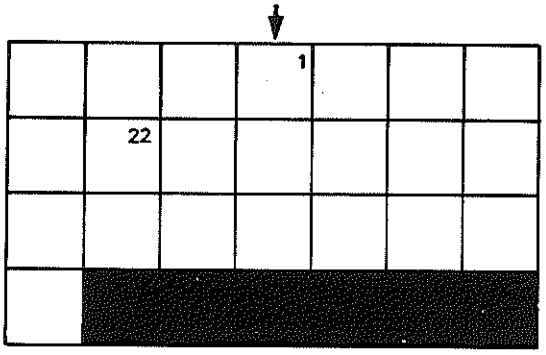

MUNDO OBRERO
La revista del Trabajador

TELEFONOS DE INTERES PUBLICO

Ayuntamiento	695 03 04
Policía Municipal	695 79 00
Comisaría de Policía	695 76 39
Guardia Civil	695 01 70
Bomberos	696 07 08
	681 29 45
Urgencias de la Seguridad Social	734 55 00
Ambulatorio Ramón y Cajal	695 91 96
Ambulatorio Avda. de los Angeles	695 77 71
Cruz Roja	695 60 47
Iberduero (Urgencias)	208 64 44
Canal Isabel II	446 29 34
Alcohólicos Anónimos	681 51 78

Los amigos están para las ocasiones.

No todos los días tiene uno que vender o comprar un coche de segunda mano.

Y cuando hay que hacerlo, lo mejor es acudir a alguien de confianza.

Para estas ocasiones, Renault le ofrece su Mercado Nacional de Ocasión, donde puede vender o comprar coches usados.

Con la garantía de una revisión hecha por Renault.

Con la posibilidad de elegir cómodamente entre coches seleccionados, de todas las marcas.

Con la comodidad que significa la financiación.

Y es que, las ocasiones están para los amigos.

RENAULT

Le esperamos en:

AUTO-GETAFE, S. A.

Carretera Madrid - Toledo, Km. 10